夕刊
いわき民報
いわき市平字田町63ノ7
いわき民報社
振替口座（郡山）4028
本社 0246 ㉓1666
小名浜支社 0246 ㉒3560
常磐支局 0246 ㊷2380
勿来支局 02466 ②2903
郵便番号 -970

新味の魚清
平・二 電七四ー二六三三

みんなの広場

県内初の都市公園

三年遅れて55年度完成か

響いた公共事業抑制

ニュータウン建設と並行

国の都市公園指定事業として県内初めていわき市に着手された県事業〝みんなの広場〟の建設は四十八年度の用地買収から始まり、国の公共事業抑制と市のニュータウン建設事業もからんで、細々ながら進められているが、ため池を中心とした素晴らしい環境が関係方面の話題を集めている。完成は計画より三年遅れの五十五年度、事業費も当初見込みの十八億五千万円の倍近い三十億円を超すものとみられている。

予定地素晴らしい環境

都市化の中で自然を保全した公園を建設する国の都市公園建設計画に、福島県ではいわき市のニュータウン建設計画と並行、タウン中央に県内初の都市公園を建設することに四十七年春に決定。市のニュータウン五百三十万㎡のうちの六十二㎡を〝みんなの広場〟用地として起案した。

公園用地は吉野谷鉱泉から大字誘致用地を置いた東側の下高久字大日作地内の部落林を中心とした標高百二十㍍の緑濃い丘陵地帯。中央に東西へ二つの大ため池のあるのが特長で、二つの池の大きさは約四㍍。水は澄んで清く、ボート遊びが十分出来る広さ。東、西両池の水位が三㍍ほども違っているのもおもしろい。

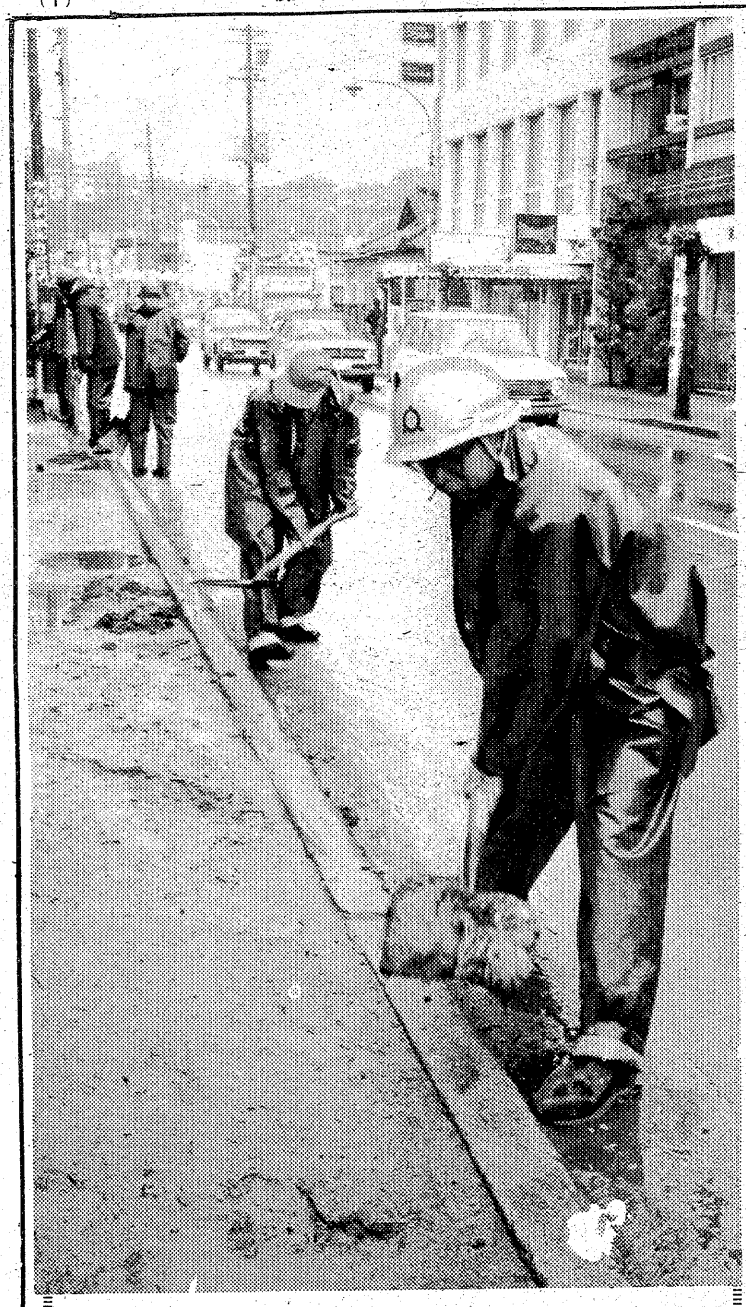

○…十六、十七の両日は、低気圧が前線上に接近し、ツユのはしりのような小雨模様が続き、雨具の離せない生活、しめった季節に濡れた。

○…県いわき建設事務所の補修班八人は、ヘルメットに雨ゴートの野戦スタイルで街頭に進出、側溝にたまる泥をはらって

ツユに先がけ泥さらい

は水はけを良くしていく。

○…日照りには舗装の穴ボコや、崩れた路肩を補修〝県道補修の戦士〟たちだけに、黒く日焼けした顔、ザーッ、ザラッと、ツユにさきがけての泥さらいが頼もしくひびく。

【雨の中を県道側溝の泥をさらう補修班】

計画の縮小はない

一部用地買収遅れる

問題は市のニュータウン建設事業（用地買収了解度七〇%）が現在地域振興公団事業に採択されるよう申請中で、見通しは明るいものの、まだ確定しないため、鹿島街道からのメーン道路（約一㌔・幅員三十五㍍）の用地買収、建設が遅れており、裏側の山口方面から

【二つのため池を囲んだずばらしいみんなの広場建設地と、一部できた管理道路とのり止め】

中心に二つのため池

小鳥のさえずり　新緑の森

管理道路はすでに完成

この池をはさんだ山林からは谷渡りするウグイスの呼び合う歌声を始め、各種の鳥が新緑の森と池にさえずるさまは、市街地とは思えない自然境。

工事は四十八年度に六千万円で用地買収、四十九年度は九千万円で用地を買収、五千万円で山口側から下の池の南側に延長三百二十㍍（幅七㍍）の管理道路と、四百五十平方㍍ののり止めが出来た。

五十年度は一億五百万円で、引き続き用地買収にかかり、二千万円で管理道百㍍を上の池まで延長させる。

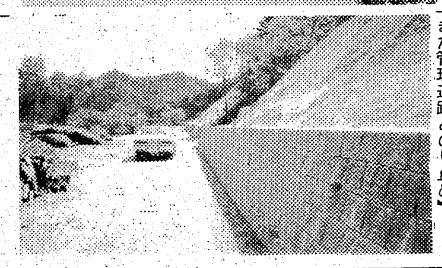

二・五㍍の狭い市道から着手、能率的にも遅れる格好になっている。

二つの池をめぐる建設基本計画では、鹿島街道に面した正面入口、奥がメーン広場、花の広場、芝生広場から日本庭園池へ。入り口左から大駐車場、公会堂、図書館、野外音楽堂、美術館、博物館、青年会館、老人会館、児童会館の各施設。

その先はゴーカート、児童遊園地、子供広場など〝こども天国〟。続いて動物園、植物園。

高久県道の山口から近い裏側にはテニスコート四面、一万八千平方㍍の運動広場。菜園、芸公園や果樹園が南斜面に配置。

現在開発中の池に沿った管理道路の山林南側にはサイクリング道路、山林には遊歩道、展望台と正面入り口まで自然環境が保全されるといった大計画。県内初めての都市公園とあって県当局は基本計画は拡充することはあっても縮小変更することはあり得ないと積極的で、国公共事業緩和促進を期待している。

本日12ページ

いわき抄

▼…たばこは百害あって一利なし。たばこの吸い過ぎは肺ガンと関係がありそうだ。煙をふかしてなにがうまいのかといった意見もあるが、愛煙家というのはこうした有害説を、百も承知でやめられぬものらしい。たばこ銭もバカにならぬ。いい加減やめたらいいのにと思うのだが、それができないのが、たばこ飲みの弱いところである。

▼…そこへたばこの値上げがあるというので買い急ぎした人もあるが、国会で値上げ見送りとなったとたん売れ行きが止まったというから現金だ。殿方のささやかな楽しみも当分安泰か。

HOYAバリラックスII
メガネの内山
小名浜店・植田店
HOYAバリラックスII
メガネの内山
小名浜店・植田店
HOYAバリラックスII

しゃくなげ
初夏のお買い得大作戦　27㈫まで

5階大催し会場21日㈫まで
半端物堀出し市
P.P座布団カバー（銘仙判・5枚組）…500円
タオルケット（綿100%・130×180㎝）…980円
女児ワンピース（3歳～9歳）……1,000円
ベビーロンパース（12～24カ月）……300円
キッチンコート……500円→1,000円
正絹はおりひも（芯使用）……480円
背当てクッション・スリッパラック…1,000円

6階催し会場　20日㈫まで
第1回 油絵五人展
出品者名：太田幸男・塩田清忠
星野貞良・吉村　功・正木将夫

紳士ビジネススーツ
ダブルダブルセール
いますぐ着られる「夏物スーツ」と着用期間の長い「合物スーツ」を一堂に集めビジネススーツを2着まとめてしかも一着分のお値段でお買い求め出来るセールです。
合冬物スーツ／夏物スーツ　2着で40,000円均一
※ただし1着の場合は、25,000円均一

春の婦人服底値セール
ポリエステルニット　プリントドレス……3,800円・4,800円
若向きデザインスーツ……4,800円・5,800円
ミセス向きニットスーツ・パンタロンスーツ……7,800円
ヤングミセス向きジャケット・ブレザー……2,800円・3,800円
ヤングミセス向きスカート・ブラウス・パンタロン……1,500円
各種スカート・スラックス……1,000円

大黒屋は心と心のふれあいを大切にします
皆様の利益を護る店
大黒屋
手・中町バス停前 ☎23 1111 大代表

おそろいのサファリで
おでかけを――
夏はコットン！その素朴さ、身近さが
家族おひとりおひとりの
こころを休ませてくれそうです。

ことし、大黒屋は、
コットンで楽しい夏をつくりました。
'75夏　大黒屋のファッションテーマ
おしゃれな木綿たち
いま、一番NOWなシーチング。
自然をまるまる着る感じ。
家族そろいのサファリあり、
シャツジャケットあり。
この夏は、ファミリーで
トータルコーディネーション。
背のびもいらないニューファッション。
楽しく、気持ち良くなる暮らし。
お値段も手頃でNOWなおしゃれを

	サファリジャケット	スラックス
お子様 3階	4－14歳 3,200円	4号 2,300円
ご婦人 2階	6,400円	3,600円
紳士 2階	7,800円	4,000円

素材―綿100%
色―ブルー・キャメル・紺
自然をまるまる着る感じ。
しゃくなげ

在宅重症身障者を訪ねて

寝たっきりの32年間

「先に死ねぬ」と72歳の母

県浜児童相談所は在宅障害児（者）対策として、重症心身障害児（者）訪問指導を今年度から実施する。計画は月一回、心理判定員、医師、看護婦らが二家庭を訪問、障害児（者）には基本的生活訓練、身辺処理などの自立訓練を行い、保護者には家庭での養育上の技術、心身障害者の正しい知識を教える目的で年度内二十二人を予定している。だが、世間体を恥じて隠している家庭など潜在の在宅者を含めると七十人を超えるといわれる。十五日に行われた第一回訪問指導は小名浜のT子さん（三）と平のN子ちゃん（四ツ）の二人だった。以下はT子さん宅でのルポ。

入れたい施設は満床

生まれながらの脳水腫

第一回の訪問者は小野木主任児童福祉司ら二人と、福島整肢療護園の田村令子医師、根内緑看護婦の四人。

古い軒先にはさまれた路地を入った長屋の一軒がT子さんの家。

T子さんは裸電球がつけっぱなしの薄暗い六畳に横になっていた。生まれたのは昭和十七年七月。両手は動かず、服を着せようと無理に動かすと痛がって泣いた。三歳ごろ頭が異常に大きくなり、〈脳水腫〉と診断された。どこでみせても手術は困難だと診断され、寝たっきりの生活が三十二年間続いている。

障害の程度は一種一級で、腕と足は棒のように細く、胸囲は小学校低学年児童ほど。知能、言語は幼児程度。目の焦点は定まらず、絶えずアチコチ見回している。

自分で動かせるのは、頭と目、口、わずかではあるが左腕だけだ。

食事は朝、昼、晩の三度三度、七十二歳の母親に食べさせてもらう。歯は虫歯でボロボロだから、やわらかいオカユのようなものを作ってやる。クダモノは好きだという。

トイレどころか、便通すら成り行きまかせ。センナの葉をゆでたものを飲ましてコントロールする。長いおしめの生活だ。お互い明るく振る舞おうとするのだが、時々ポツンとつぶやく言葉に、長い母子の苦闘、苦悩がにじみ出る。

家族は次女のT子さんのほかに二人の息子が同居。年金や息子が入れる生活費で生計をたてている。受給年金はT子さんが障害福祉年金（月額一万一千三百円）、母親（七）は老齢福祉年金（同七千五百円）。「八代さん（磐城福祉事務所主査）が家庭奉仕員に来てもらってやるって言ったけど、暖かくなって洗たくも楽になったんで断った」という気丈な母親だが「わたしがいなくなったらと思うと胸がじめつけられます。この子より先には絶対死ねません」と、七十二歳を超越した言葉。

磐城事務所の八代紀男主査は「行政的な援護措置としては、福祉年金と昨年十月から実施された重度心身障害児（者）医療費給付がある。しかし、重度の方は施設に入所するよう指導している。家庭内での療育は大変だから。十二、三年前までの福祉行政は、更生できる人を対象にして、植物人間的な重症心身障害者は切り捨てられていた」と福祉の立ち遅れを指摘している。

だが、その施設にしても、昨年十月に開所した県総合福祉施設「太陽の国」＝西白河郡＝は「少なくとも食事が一人で出来ないことを理由に、T子さんの入所を断った。豊間の国立翠ケ丘療養所には重度心身障害者用に八十ベッドがあるが、満床で入所のチャンスは当分ない。須賀川市の同福島療養所、仙台市の同西多賀療養所も満員でダメと、施設入所を指導したくとも、入れるところがないというのが冷たい現実で、T子さん母子の在宅〝生きる闘い〟のピリオドを、少なくとも〝施設入所〟にさせてやりたいというのが、訪問指導者の切ない願いだった。

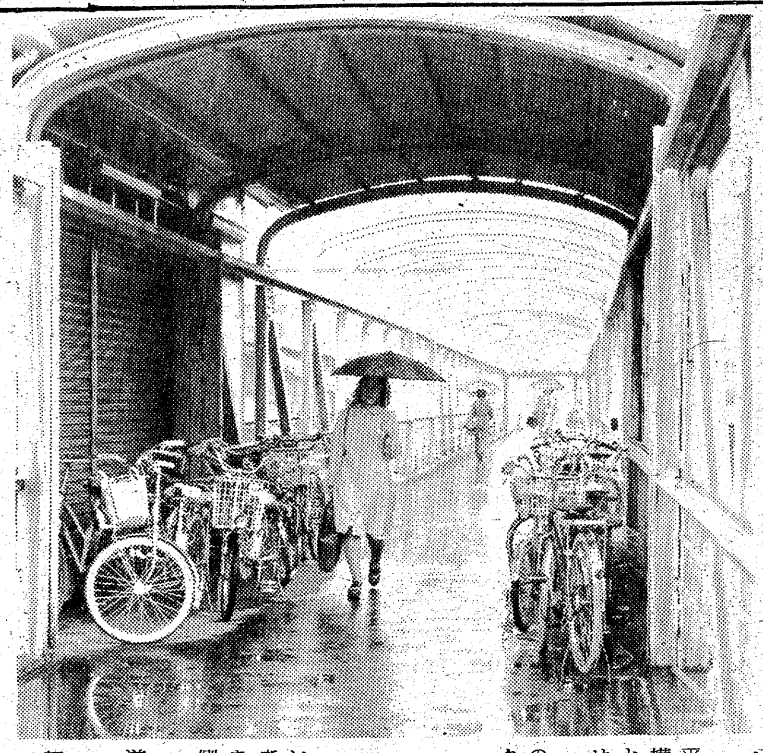

【訪問指導を受ける在宅重症の母子】

平安橋に不法駐車

自転車置場ない平駅

○…朝から雨の降った十六日の平安橋の屋根のある元橋上改札口横は、バイクや自転車の臨時置場となり、通行人のマユをひそめさせている。

○…天気の良い日は、山側の橋のたもとを置場に、自転車やバイク、果ては乗用車まで駐車させていた鉄北地区の汽車通（勤・学）者たちが、雨をさけてホロ屋根のある、元橋上改札口横の平安橋両側に駐車したもの。

○…平安橋は天下の公道（市道）とあって、市土木課道路維持課ではそろそろ手を打たなければと思っていた矢先のエスカレート。

○…もっとも、自転車置場もない平駅に罪があるといえば、それもその通り。古い駅では何とか置くことが出来たのが、立派な駅ビルに新改築されたとたん、駆逐されてしまったのだから気の毒な話。欠陥施設といわれても一言もない。

○…だが、通行人の妨害になることは事実。国鉄なり市なりが汽車通のため、自転車やバイク置場を新設してやれば、ストへの不満もおさまろうというもの。

【雨の平安橋をふさぐ汽車通の自転車、バイク】

広域観光ルートを協議

東北都市観光連総会

東北都市観光連絡会議の第二十六回総会は十五、十六の二日間、いわき市を会場に、東北六県六十五市から観光担当職員約七十人が参加して開かれた。

初日の会議では、東北新幹線の早期開通を国に要望することを決めたほか、東北自動車道の開通によって、とわかにクローズ・アップされてきた、各県にまたがる広域観光ルートの設定など研究課題を協議。二日目はエキスカーション（観光視察）を実施し、常磐ハワイアンセンター、白水阿弥陀堂、勿来の関、塩屋埼灯台など市内の観光資源をつぶさに見て回った。

市観光課によると、参加者は海（特に新舞子海岸の白砂青松）と白水阿弥陀堂、人工観光の常磐ハワイアンセンターに関心を寄せ、これらと湯本温泉のような宿泊施設がうまくかみあっている点をうらやましがっていた。

勿来の関公園50周年を祝う

源義家の末孫が開発

勿来の関公園を造成した田中智学氏を顕彰する五十周年記念祭はこのほど行われ、北海道から九州にわたる智学氏の門下生を始め田畑市長、赤津勿来の関公園を守る会長ら百五十人が記念の吉野さくらを植樹した。

田中智学氏は八幡太郎源義家の末孫源義世で、五十年前に勿来の関付近を開発、さくらを植栽するなどして現在の公園を造成した生みの親。

その公園完成の五十周年を祝って顕彰・植樹祭が催されたもので、公園を守る会や勿来観光協会、市一体となっての植栽保全事業が現在も継承されている。

内郷で詩吟教室　いわき市内郷支所は十八日午後一時から、内郷公会堂で詩吟教室を開く。

【勿来の関公園に建てられた田中智学の源義家顕彰碑】

小名浜一小名浜一小では十八日の家庭の日に春季運動会を同校校庭で行う。

あす、お早ようサイクリング

白水阿弥陀堂往復16キロ

四日に実施するハズだったいわきサイクリング協会、平自転車組合主催、本社など後援の第二回お早ようサイクリングは、雨天のため延期されていたが、あす十八日行うことに決定。予定通り午前六時平市民会館前をスタート、6号国道を南下して内郷の白水阿弥陀堂まで往復十六キロのコースを突っ走る。

訂正　十六日付1面、四倉バラ園の記事で、十八日が見ごろとありますのは二十八日の誤りでした。

人事消息　◆本店に栄転する仁科信彦七十七銀行前小名浜支店長は二十日午前八時五十分、同店前から自家用車で赴任のため出発。

天気予報

玉半提供 ☎五〇三二

（小名浜測候所調べ）

【今夜】北の風、初め曇りでにわか雨の残るところがあるが、次第に晴れてくる。

【明日】西のち南の風、晴れのち次第に薄雲が多くなる。

【あさって】南の風、晴れまたは薄雲りから曇って、のちにわか雨がある。

【海上】今夜、波やや高く、霧のため見通しの悪くなることがある。明日、あさっても多少波。

（海岸、海上に濃霧注意報継続中）

あすの暦
5月18日（日）

旧暦	4月	8日	安
六曜	大		
日出	4	・27	
日入	18	・39	
月出	11	・01	
月入			
満潮	7	・48	
	C22	・10	
干潮	2	・29	
	C15	・08	

MYネームイズ MEIDEYA
MY（マイ）印は明治屋の銘柄ですだいまMY印食品を集めて特売中!!マイジュース・マイエードなどおいしい食品がいっぱいです
MYジュース（一㍑）　二六八円
MYエード（六〇〇㍉㍑）　三五八円
MYはちみつ（二五〇㌘）　二七五円
（五〇〇㌘）　三九八円
MYジャム（二七〇㌘）　一六八円
MYコンビーフ缶（一〇〇㌘）　二一八円
※このお値段で十九日まで特売中
越 フジコシ

いよいよトコロ天のシーズンですご賞味下さい
【日曜定休】たいら新田町㉓三〇八四
花ぞの

寿し処 千成（せんなり）
平（平和通り）電74七七五四

江戸川柳シリーズ
寒い時　おまえ鰹が着られるか
江戸ッ子に初鰹は、女房を質に置いても食うべき初物。女房の小袖を質に入れて、初鰹を食おうというので、女房が文句をつけている。いかにも、冬に鰹の刺身は着られないですね。
■江戸ッ子ならずともこの味、初鰹土佐造り。
花乃木
いわき市平駅前中央通り（菱田ビル2階　電話23—七一八九

銘菓　吟和菓（いわき）
ハワイアンセンター
平餅の　松月堂
本店／いわき市平銀座　☎23—1551（代）
平銀座店・平駅ビル店・小名浜店・湯本店・植田店
大黒屋店・イトーヨーカドー店・うすい売店

コピー使用は〝打首獄門〟

市社会福祉事務所 高コストにお手上げ

◉…「使用厳禁　この禁を破ったものは市内引き回しのうえ打首極門（獄門の誤り）を申しつける　勘定奉行」

◉…使用相ナラズの御達しが出されたモノは、なんと電子コピーのゼロックス。ところはいわき市社会福祉事務所。

◉…「使用禁止は十五日から。それにしてもこのコピーがこんなに金のかかるものとは…」とゼロックスを管理している鷹直人さん（三）は大ボヤキ。

◉…鷹さんの話によると、ゼロックスを借り入れたのが二月十五日。コピー用紙は一枚二円と安いが、使用料が一枚につき二十円もかかる。「一カ月七、八百枚で、一～二万円程度」という予算見込みはみごとにハズれ、多い時で五千枚、アッという間に八、九万円にハネ上がってしまった。

◉…御達しが出て二日目。今のところ「コピーとサラシ首とでは割に合わない」と御禁制を破る不届き者は現れていない。

【ゼロックスに張られた使用厳禁の御達し】

使用は一時間300円

小名浜球場、学生半額に

いわき市小名浜林城、矢田川公園内の市営小名浜野球場は十五日から一般に開放した。

使用時間は、原則として午前八時から午後五時まで。使用料は一般が平日千八百円、土曜三千円、日曜三千二百円。学生はすべて半額。入場料をとる試合、大会の場合は平日が八千円、土曜一万円、日曜一万二千円となっている。

なお学生以外の一般が、練習に使用する時は一時間三百円、一時間増すごとに二百円を加算する。

使用申し込みは磐城体育センター（電92―三三五三）で受け付ける。

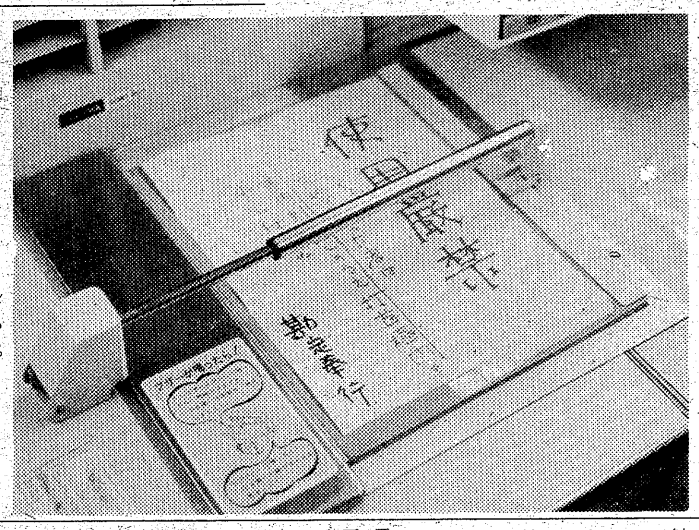

大黒屋で第一回油絵五人展

第一回油絵五人展が十七日から二十日まで大黒屋デパート六階で開かれている。

いずれも地元の教員ばかり。太田幸男（宮小）塩田清忠（江名中）星野貞良（赤井中）吉村功（小名浜一小）正木将夫（草野小）の五氏。手持ちの作品約百点ほど出品されている。

「この五人の作品には作品の肌あいや、外観のいちじるしい差違とは別に、端的に共通していることは、芸術的精神や、それから生まれる作品の性質に同質といってもいいものが、少なからずいだかれているように思える」――と案内状にうたっている。

国玉照雄の写真展④

今ニューヨーク

ホモ・レズが、男と女が、今日もマンハッタンを足ばやに歩いている。人は、彼らに何の干渉もしない。

ショーウインドーには、下着やポルノ雑誌がおもしろげに並んでいる。

ミュージアムには、人間が馬・牛のごとく吊るされている。いつの日か、人間は馬・牛のごとく吊るされるのかも……／それも、彼らのアイデアなのかも……。

商店街

超特価＝大黒屋ストア小名浜店大爆発＝では20日まで特特価大爆発。

カーコーナー開店＝小名浜字愛宕下一二三にデスカウントコーナー開店。電(54)九三一二番。幸が12日開店。

さかいでセール＝平・一町目のさかいでストアーでは17・18・19の3日間、期末決算セール。

山新家具＝山新家具平・植田店でセールでは18日まで全店合同セール。

フジコシ＝フジコシでは18日まで春物見切り大処分。

早朝とる＝小名浜字下町70大衆こ開始＝とる入舟では20日から朝風呂開始。午前8時から。

吉栄メガネ＝平・三町目の吉栄で特売中＝時計メガネ店ではサングラスの特売中。近・老眼鏡一式お買い上げの方に洋傘進呈。

小名底曳＝植田ショッピングセ直売店＝ンター内に小名浜底曳漁協直売店がこのほど開店。

平商工信用組合で役員改選

平商工信用組合は十六日午後一時から平市民会館で第二十一期通常総代会を開き、定例役員改選の結果、理事、監事が次の通り決まった。

▽理事＝鈴木常松、鈴木一三、土屋好守、長谷川常吉、園部嘉男、小山重男、伊藤実、永山義男、鈴木光夫、片寄友衛▽監事＝藤谷守、馬目芳久

木田さん優勝

駿台ゴルフクラブ（加藤武久会長）の第四回親善ゴルフコンペは霧雨の十六日、平カントリークラブで行われ、木田五郎さんが優勝した。成績次の通り。

▽優勝　木田五郎▽準優勝　永野秀夫▽三位　新井達煥▽四位　斎藤博▽五位　加藤博久▽ブービー賞　野沢俊一

小名浜野球場は電58―3415

十七日の選抜社会人東北大会で球場開きした、小名浜野球場に十六日電話が開通した。電話は(58)三四二五番。

【訂正】十六日付三面の勿来の関カントリークラブの記事中「大衆興業」とあったのは「大秀興業」の誤りでした。訂正します。

100貨店

景気の下降と同時に女の子のスカートもさがり、ロング・スカート時代がそれで、男性は三つぞろいのスーツ。それは三〇年代ファッションのリバイバル。日本では大正から昭和初期のころ。〝ディスカバー・クラシック〟である。

◆映画評論家・高沢瑛一氏の話によるとオイル・ショックから次第に不況が深刻化していく現在、映画の方も単に三〇年代のファッションを描くにとどまらず、三〇年代とはどういう時代だったのか、またそこに生きた人間はどういう精神生活を送っていたか、ということまで描き始め、その一つの例が「ゴッドファザーPARTⅡ」だという◆そして、ハリウッドのみならずヨーロッパでも三〇年代映画の傑作が生まれだ。フランス映画「薔薇のスタビスキー」は三〇年代ヨーロッパを背景とした作品。三〇年代のヨーロッパといえば、経済的不況が長びいて、倦怠と退廃が淀んだ時代のふん囲気の彼方からファシズムが頭をもたげてきた不安な時代◆ひとつの時代が終わり、次の時代が始まろうとするこの時代の裂けめに生きた野心家アレクサンドル・スタビスキー。彼は政界の汚職にも関係している稀代の詐欺師である。この詐欺師の生と死を中心に、スタローンとの権力争いに敗れ、フランスに亡命してきたトロツキーの姿がスケッチされ三〇年代という時代の証言をしている◆「ゴットファーザーPART Ⅱ」にアカデミー賞をとられた「チャイナタウン」も、三〇年代のアメリカを背景にした作品。私立探偵が水道局の汚職をつきとめ権力の前に挫折していく物語。三〇年代映画で一ムは、現代と状況が酷似した時代を通して現代そのものに迫り、現代には無い何かを求めている。どまれ、今のアメリカ映画には後ろをふり向くことしか残っていないのかーと迫っている（寵人）

秘境

神慮（十四）

半村良作　小松完好画　（238）

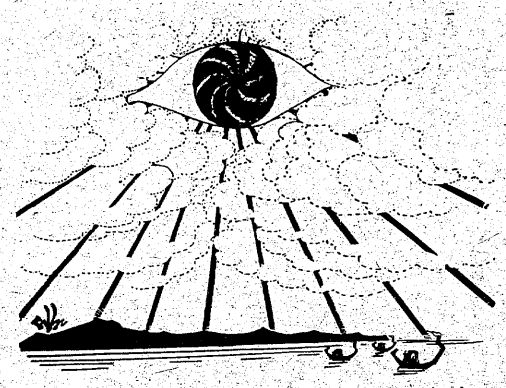

その雷鳴で驚いたのは、三人のムー人であった。栄介たちはその異様な驚愕ぶりが理解できず、キョトンとしていた。

神殿の中にいた他のムー人たちも走り出て来て、不安そうに一カ所へ集まった。

「どうしたのです」

山岡が尋ねた。

「判りません」

ムー人たちは明らかに怯えていた。

「ここでは雷が珍しいのですか」

すると学者が答えた。

「雨も降りません。嵐もありません。それどころか、必要がなければ夜も来ないのです」

「なんですって……」

山岡は呆れた。

「あなたがたが夜のイメージを発したとき、少し夜になったでしょう。それ以外にあなたがたはこの世界で夜を経験しましたか」

今度は栄介たちが愕然とする番であった。

「そう言えば」

北川は栄介と顔を見合わせた。

ないのだ。卑弥呼の国から境界領域であるあの無限の大洋を渡り岩山地帯をとび越え、相当な時間経過があったはずだった。

しかし、夜は一度もなかった。

「虚像世界なのだ」

北川がつぶやいた。

「俺達が卑弥呼の国を出てから、まだ一日もたっていない訳だな」

山岡もつぶやいていた。

「何年もかかったのかも知れない」栄介が言った。

「いや、何十年かも」

北川の顔色が蒼くなっていた。

また雷鳴がとどろき、外は急速に暗くなっていた。

「夜になるぞ」

ムー人たちはくちぐちにそう叫んだ。

「誰か夜を考えだか。夜を必要としたか」

学者が大声で尋ねた。誰も答えない。

「考えたか」

北川が栄介と山岡に言った。

「いや」

二人は同時に答えた。

「ムー人が一万年もここで生きつづけていると言ったのは、時間経過が判らないからだ。彼らはただ、おそろしく長い時間という意味でそう言ったのだろう。しかし夜が来た。雷鳴もだ」

またピカッと光り、はげしい雷鳴がとどろく。

「何かが起る」

北川はその雷鳴の中で叫んだ。

「見ろ。おかしいぞ」

神殿の窓から外をのぞいて山岡が叫んだ。栄介はその窓にとびついた。

暗い中に何か巨大なものがおし寄せていた。山のようであった。今まで聞えなかった樹木のざわめきが聞えた。

本場ラスベガスをしのぐ 最新カジノゲーム登場！

話題の連復ダービー・ルーレット　お子様でも楽しめるマシンがいっぱい。

明18日オープン

●午前9時から●

募集・男女従業員……若干名
年齢18～30歳位まで最高給優遇

カジノゲームコーナー
ひばり

平・田町（裏銀座）☎(74)2736

NHKテレビ
☆印は白黒

6・05 歌はともだち
45 ネットワークNHK
7・00 ニュース▽海外の話題
30 連想ゲーム　中尾ミエ　加山雄三　浜田光夫
8・00 警部マクロード「組織壊滅作戦」
9・15 きらめくリズム「北航路」「爪」「りんごの木の下で」「君待てども」「雪山讃歌」
30 ニュース▽ニュース解説
10・00 土曜特集「クイズ・難問即答」～大相撲～
30 芸能百選＜舞踊＞
11・15 ニュースセンターリポート

NHK教育
☆印は白黒

6・00☆テレビスポーツ教室「水泳」
7・00 技能講座「受像機の基礎」ダイオード
30☆中国語講座「ノートをなおす」
8・00☆ 教養特集「都市の中のコミュニティー」～神戸市丸山地区の試み～　宮本憲一　樋口謹一　広原盛明　ほか
9・00☆通信高校講座　英語A
30☆通信高校講座　英語A
10・00☆通信高校講座　英語A
30☆通信高校講座　教科外教育活動「苦学とアイデア」
11・00☆たのしいフランス語

福島テレビ
☆印は白黒

6・00 フランダースの犬
30 ニュースコープ
7・00 グレートマジンガー「甦えれ!!憎しみを越えて愛!!」
30 お笑い頭の体操　佐良直美　由紀さおり　ジェリー藤尾　ほか
8・00 8時だヨ／全員集合
9・00 どてらい男「裏のまた裏」西郷輝彦　梓英子　玉川良太　田村亮ほか
10・00 影同心　「首狩り殺し節」山口宗　葉山葉子　菅中きん　ほか
11・05 土曜ロードショー

福島中央テレビ
☆印は白黒

6・00 時間だよ／アイドル登場　夏木マリ　JJS
30 ニュース
7・00 まんが・カリメロ
30 ナイター　「阪神＝巨人」（甲子園）＝中止の時＝7：30ハロー／スポーツ「スポーツ十八番勝負決定的瞬間」8：00プロレス中継
9・00 ほおづきの唄「ボタンの縁談」島田陽子　近藤正臣　田崎潤　ほか
10・00 土曜映画劇場「宇宙からの脱出」（後）グレゴリー・ペック　デビット・ジャンセン　ほか
11・45 うわさのチャンネル

今夜の番組

NHK第1 1340KC

6・05 謡曲・狂言　謡曲「半蔀」～宝生流～
7・00 ニュース▽ニュース解説
25 ニュース特集
8・05 人生読本　「木綿を織る」
15 新聞をよんで
30 健康百話「おならの効用」
9・00 ニュース
05 文芸劇場「不意の声」徳永衛子　田代信子　岩下浩　ほか
10・00 ニュース
20 若いこだま「ロック特集」
11・23 夢のハーモニー

NHK第2 1540KC

6・00 定時制高校
45 英語会話
7・00 カレントトピックスN
15 続基礎英語
30 イングリッシュアワー
8・00 通信高校講座　数学I（第1部）
20 通信高校講座　数学I
40 通信高校講座　地理B
9・00 通信高校講座　数学II
20 通信高校講座　古典乙
40 通信高校講座　倫理・社会
10・20 通信高校講座　現代国語（2）
40 通信高校講座　現代国語（2）
11・00 大学講座

ラジオ福島 1060KC

6・00 ニュース　ハイライトナイター　①巨人＝阪神（後楽園）解説＝牧野茂②近鉄＝ロッテ（日生）＝中止の時＝6：20ナイタージョッキー7：00ポピュラー・ナイト・スペシャル　帰らざる河ほか8：00ヘンリー・マンシーニの世界　シャレード　ひまわり　白い夜明け
9・10 夜のヒット歌謡
20 ファミリーリクエスト
10・00 僕もスター私もスター
30 ヤング歌謡ボックス
11・00 サウンズ・ウィズ・コーク◇30歌謡披露宴

FM放送
☆印はステレオ

6・00 日本の民謡「大漁唄い込み」「ノーエ節」
7・00 ニュース
15☆軽音楽ホール＜フォークの集い＞精霊流し　追伸　ほおずき　ほか
8・05 NHKシンフォニーホール　ストラヴィンスキー作曲　舞踊音楽「ペトルーシカ」　ほか
9・00 FMコンサート＜ポピュラーアラカルト＞カントリー・ボーイ　バイバイ・ラブ　ほか
10・00 ニュース
20 芸術展望
11・05 音楽夜話＜チェロの世界＞シューマンの作曲

NHKテレビ
☆印は白黒

6・00 レッツゴーヤング　西城秀樹　山口百恵　小坂明子　マッハ文朱
40 ふるさとのアルバム
7・00 ニュース
20 お笑いオンステージ「おじいさんのちいさな冒険」山本リンダ
8・00 元禄太平記「悲愁幸穂城」石坂浩二　竹脇無我　江守徹　関口宏
45 ビッグショー　鶴田浩二　三浦洸一　橋幸夫
9・30 ニュース▽ニュース展望
10・05 日曜招待席　きき手＝遠山一行
11・00 ニュース

NHK教育
☆印は白黒

6・00☆通信高校講座　数学I
30☆通信高校講座　数学I
7・00☆通信高校講座　数学I「等式の証明」
30☆通信高校講座　数学I
8・00☆教養特集「農村の中のコミュニティー」～福島県郡山市中田町の試み～　青木志郎　山本陽三　山下惣一　石川英夫
9・00 NHK劇場　＜能と狂言＞①能「海人」②狂言「井杭」
10・30☆若い広場「青春発掘」網干善教　ほか
11・30☆大学講座　自然科学「月・太陽系の化石」

福島テレビ
☆印は白黒

5・30 「あたしのものよ」水前寺清子　船越英二　浜木綿子　乙羽信子
30 ニュース
6・30 ニュースコープ
7・00 アップダウンクイズ
30 サンデースペシャル　90分ドラマ、「新・七人の刑事」芦田伸介　高松英郎　山崎努　市地洋子　今福正雄　速水亮　ほか
9・00 日曜劇場「うちのホンカン」八千草薫　大滝秀治　藤岡弘　仁科明子
10・00 ラブラブショー　浜圭介　奥村チヨ　ほか
35 編笠十兵衛

福島中央テレビ
☆印は白黒

6・00 笑点▽演芸▽大喜利
40 淀川長治の映画専科
7・00 全日本歌謡選手権　ゲスト＝江利チエミ
30 すばらしい世界旅行「毒蛇を生け捕る」
8・00 おふくろさん「ひがんで喜んで」京塚昌子　石立鉄男　フランキー堺　吉沢京子　ほか
9・00 日曜洋画劇場「魚雷特急」トニー・フランシオサ　アンジャネット・カマー　ガイ・ストックウェル　ほか
11・00 チャレンジゴルフ
45 遠くへ行きたい「草間靖子の神となる大木」

日曜夜の番組

NHK第1 1340KC

6・05 ラジオリサイタル
7・00 ニュース▽ニュース解説
25 国会討論会
8・25 上方演芸会　落語「こんにゃく問答」　漫才「遺産相続」ほか
9・00 ニュース
05 民謡をたずねて～五月・委節のうた～夏の山唄　田植え唄　あがらしゃれ　ほか
10・00 ニュース
20 私の読書案内
40 自然とともに
11・05 夢のハーモニー

NHK第2 1540KC

6・00 通信高校講座　地理B
20 通信高校講座　現代国語（3）
7・00 精神薄弱児とともに「どんな職場がいいか」
30 イングリッシュアワー「30分劇場」
8・00 通信高校講座　音楽I
40 通信高校講座　数学II（A）
9・00 通信高校講座　数学II（A）
20 通信高校講座　古典乙
40 通信高校講座　古典乙
10・20 通信高校講座　英語A（3）
40 通信高校講座　英語A
11・00 イングリッシュアワー

ラジオ福島 1060KC

6・03 こちら情報センター
20 ナイター　「中日＝ヤクルト」（中日）解説・杉浦清＝中止の時＝6：20ナイタージョッキー7：00歌謡ナイトスペシャル～お酒の話あれこれ～二人でお酒を　悲しい酒8：00井上陽水特集～夢の中へ　氷の世界　心もよう
9・10 ファミリーリクエスト
40 明日をつくる中小企業
10・00 レコードアワー
30 ヤングタウン丸光
11・15 世界の音楽
45 ふるさとのうた

FM放送
☆印はステレオ

6・00 リクエストコーナー
7・00 ニュース
15☆軽音楽の手帳　歌＝ゴードン・ライト・フット　ナウ・アンド・ゼン　チェロキーベンド
8・00☆音楽のおくりもの　モーツァルト作曲・歌劇「ドン・ジョヴァンニ」第2幕より
9・00☆FMコンサート＜ラデンタイム＞リクエスト特集～アドロ　エリザベス　夜が明けそめる
10・00 ニュース
20☆現代の音楽　チェロとピアノのためのソナタ
11・05 名曲のたのしみ

土曜日

みもの

ほおずきの唄
福島中央・夜9・00

ぼたんの縁談

長男・松夫（宍戸錠）にまだなれんのあるぼたん姐さん（浜木綿子）、松夫が、元通り指物師として腕をふるって真面目に働いてくれることを念じているのだが、これを知ってか知らずか、松夫は相も変わらずパチンコ屋通い。ぼたんは自分のやるせない気持ちを慰めようと思わず深酒。酔った揚げ句に「結婚しようかな」と口ばしったことが誤解を呼び、ぼたんが結婚するといううわさが広まる。これを伝えきいた松夫はヤケ酒を……。松夫もぼたんを愛していたのだ。

松夫（宍戸錠）のいくじのなさをなじる夕子（島田陽子）

警部マクロード
NHK・夜8・00

組織壊滅作戦

国際的な麻薬組織を壊滅させようと、パリ、ベイルート、リビエラを舞台に、マクロードはおとりとなって潜入。ついには、クリフォード部長配下の面々がそろってのおとり大作戦。
なお、番組の末尾で、視聴者の強い要望にこたえ、テニス・ウィーバーの歌を一分間放送する。この歌は、「ブロードウェーにお悔やみを」（五月二十四日スタンバイ用）の中で歌われているもの。

影同心
福島・夜10・00

首狩り殺し節

仇討ちの旅に出て、仇にめぐりあえなかったり、仇を討てなかった武士のために、十両で首を売るというとんでもない商売を始めた男がいた。
仇討ちの旅に出て六年、酒とばくちに身を持ちくずした本田主馬（滝田裕介）は、この話を聞いて、首が欲しいと思った。
金策にゆき悩んだ主馬は、忠僕格助（山崎猛）と恋人のおさん（葉山葉子）を殺して、そのベソクリを盗む。
だが、やっと十両できたころ、首売り屋は召し捕られてしまっていた。
主馬は、辻斬りを働いて、首を作り、仇討ち本懐を届け出た。

日曜日

おふくろさん
福島中央・夜8・00

ひがんで喜んで

大学教授・坪内精軒（フランキー堺）が、姉・安江（沢村貞子）の、しつこい説得に負け、『人はパンのみに生きるにあらず』と、かね子（京塚昌子）にプロポーズした。

精軒（フランキー堺）の強引なプロポーズにかね子（京塚昌子）はびっくり

ところが、かね子は、亡夫のお墓に相談したうえ、すげなく断ったのである。精軒は大ショック、熱を出して寝込んでしまう。
頭にきたのは、精軒の娘ひとみ（吉沢京子）だ。

文芸劇場
土・第1・夜9・05

ききもの

不意の声

現実の夫婦生活に行きづまった人妻が、日常生活の延長の中で、しばしば現れる亡父の幻影（もう一人の自分）に導かれながら、深層意識の世界を彷徨するという、人間の心の内面を描く異色ドラマ。
叶希子は、たび重なる夫婦げんかの末、ある朝、夫から鍵をとりあげられ、家を追い出される。
その時、以前にも、幾度か会話したことのある亡父の姿が現れ、「やってみるがいい、大丈夫だとも、三人までは……」とほほえんで消える。
彼女は、内から湧きあがる力を確信し、旅に出る。そして、彼女にとって、最も愛する者たちを次々に殺害するのだが……。

ご宴会に…ご会合に…ご家族連れで
お座敷をご利用ください
香港仕込みの本格的な味!!
中国料理 鳳翔（ほうしょう）
平駅前（白銀町・高橋ビル）TEL・23－0251

今世紀最高の超サスペンス大作!!
大いなる冒険をめざして今　恐怖の大洋に船出する!
巨費を投じた奇想天外な面白さ――
〈ジャッカルの日〉のフレデリック・フォーサイス原作
〈ポセイドン・アドベンチャー〉のロナルド・ニーム監督　〈カラー作品〉
オデッサ・ファイル
ジョン・ボイト／メアリー・タム
マキシミリアン・シェル
絶賛上映中
26日まで
ひかり座
〈カラー作品〉
シンドバッド黄金の航海
監督　ゴードン・ヘスラー
ジョン・フィリップ・ロー／キャロライン・マンロー
〈次週上映〉ブルース・リーの　グリーンホーネット●大残酷

家庭婦人

成人病の中でも、最も恐ろしいのがガン。自覚症状がないままに進行し、果ては手遅れになってしまうことも少なくありません。早期発見、早期治療が一番大切ではあるが、その治療費もバカになりません。そこで注目されているのがガン保険。本紙でも先に『ガン保険』について掲載したことがありますが、いわき市にもその取扱店が誕生しました。

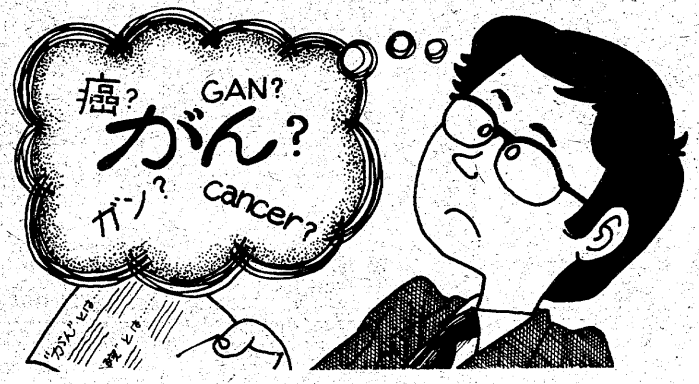

保障重点の『ガン保険』

取り扱い開始した〝大丸〟

アメリカの生命保険会社が委託

『ガン保険』の取扱店は、いわき市内郷御台境町新町前五ノ五に本社を持つ株式会社『大丸』です。これはアメリカンファミリー生命保険日本支社から、ゼネラル不動産を通じて『大丸』が取扱店として選ばれたもので、本店のほか平第一（正月町）平第二（内郷御台境町）小名浜（辰巳町）四倉（六丁目）勿来（錦町上中田）泉（下川字八合）の各給油所でも取り扱っている。

5人に1人がガンで死亡

不気味な病気は何といってもガンです。知らないうちにかかっていて、大事な生命を奪われてしまうことも少なくありません。昭和二十五年度に比べると、ガンで亡くなった人は二倍にも達し、四十八年度には十三万一千人がガンで死亡したといわれ、全死亡者の五分ノ一を占めたというから、決して〝ひとごと〟ではありません。いつわが身に降りかかって来るか分からず、いかに医学が進んだからといっても、治療法はまだ研究の段階であり、現在のところでは早期発見と早期治療（切除など）しかないようです。

それに医療費の値上がりや長期療養になる場合も多く、家計への影響も大きいところから、経済的保障をめざした『ガン保険』が誕生したわけです。

加入資格は18～80歳まで

この仕組みは、掛け捨てタイプの無配当保険で、契約時の年齢によって保険料が違うのは、他の生命保険の場合と同じ。例えば個人契約の場合は、四十歳の人は年額一万二千二百円、五十歳の人は一万八千二百円というように、年齢が高くなるにつれて保険料も高くなっています。また家族契約もありますが、これは個人の場合より若干高くなっています。

加入できる資格は、現在ガンの治療を受けている人以外は、満十八歳以上、八十歳未満であればよく、加入時には特別の診査はないとのことです。

入院すれば月額37万5千円保障

加入者が、加入後三カ月を経過して、万が一ガンで入院した場合は、入院給付金二十五万円、特別給付金十二万五千円の合計三十七万五千円が、毎月支給される仕組みで、家族契約に加入していて、家族がガンで入院した時は、一カ月当たり二十五万円が支給されます。また不幸にして死亡した場合は、家族契約の場合でも、六十五歳未満であれば百万円、六十五歳以上の時は五十万円が支給されることになっています。

白血病なども含む適用範囲

この保険契約で指す『ガン』とは、悪性新生物をいい、ガン腫、肉腫、白血病なども含まれ、法的に医師または歯科医師の資格を持った人の診断確定が必要なことはいうまでもありません。

なお、家族契約の場合は主たる被保険者と従たる被保険者とに分かれ、従たる被保険者とは、例えば配偶者とか、未婚の満二十三歳未満の子が該当し、契約後に出生した子や養子、主たる被保険者が再婚した場合はその相手の人などは、自動的に被保険者となります。

おしゃれのマニキュア

軽装のシーズンとなりました。おしゃれのポイントも厚ほったい服をまとっていたときとは異なってきます。指先きのおしゃれ、マニキュアなどは、現代女性にとっては欠かせないもの。その方法も、いまではずい分と個性的になってきました。

単にツメを着色するという時代は去ったようです。とくに服装がビックルックとか、ジーンズにTシャツというように比較的、画一化されてきていますから、お友だちと一緒にいるとき、自分の個性を打ち出すためには、いろいろな工夫が必要となってきます。

このとき、注目されるのがツメのおしゃれなのです。レストランや喫茶店で、あるいはスポーツのとき、車内で週刊誌をめくるときなど、手先が「動くアクセサリー」となることを、考えたことがおありでしょうか。

資生堂ではこれを「ネイルアクセサリー」と名づけ、そのつけ方をいろいろとコーチしています。そのなかには私たちの参考になるものも少なくはありません。

たとえば「プリントルック」というのがあります。これはベース色を全体に二度塗りし、乾いたところでその上に星とかダイヤなど好きな模様や絵を描くのです。

また「グラデーションルック」で色の異なったのを二種、左右、上下に塗りわけるやり方です。

さらに「コーディネートルック」はいかがでしょう。スカーメの半月形部分を三角やハートの形に残し、エナメルでツメに濃淡をつけ、その組み合わせです。

いずれにしましても、マニキュアにも新しい感覚がはいり込んできました。考えてみれば、塗り方はます、薄い色を全体に塗り、乾いたところでその部分に同系の濃色を塗るのです。

また「ツートンルック」というのもあります。これは「グラデーションルック」と同じ要領で色の異なったのを二種、左右、上下に塗りわけるやり方です。

さらに「コーディネートルック」はいかがでしょう。スカーフやブローチなどのアクセサリーと同じ柄でツメを彩るわけです。

単に色をつけるだけではおもしろくないかも知れません。現代女性ではあまりにも平凡ということなのでしょう。

しかし、どんな塗り方をするにしろ、そこに光るのはあなたのセンス。「目立つ」ことだけが目的のマニキュアは感心できません。

長期の生活設計

（3）老後に備える

さきに「教育」と「住宅」という二つの長期生活設計について説明しましたが、三つ目の「老後」はさきの二つとちがい、みなさんだれもが必要な説計であり現在、社会保障が十分とはいえない時代では、ぜひとも心がけなければならないものでしょう。

しっかりした見通しを立てて

教育は子供自身に学費をくめんさせたり、場合によっては進学をあきらめさすことができます。住宅は借家でもかまいません。しかし老後は、万人ひとしく選択の余地のないものです。老後の生活費は自身の〝たくわえ〟か、子供にめんどうをみてもらうか。社会保障によるかなど限られます。意識の変化によって、子供の扶養は期待できません。社会保障制度は少しずつ整備されてはいるものの、まだほど遠い将来のことです。そこで健康であればあるほど長い老後を、そのときになって経済的にも精神的にもあわてないように、しっかりした見通しをたてておくべきでしょう。

育児

おばあちゃんの知恵

お嫁さんとおしゅうとさんの〝対立〟は育児に関してもよく見かけます。

もちろん、現代医学は日進月歩。おばあさんの育児知識が、間違っているケースも少なくなく、そのためにお母さんは、おばあさんのアドバイスを否定しがちです。

しかし、なかにはおばあさんの〝経験〟が正しいことだってあるのです。それを一方的に否定してしまうのは考えもの。それよりも、むしろ〝経験〟を生かす方が、より正しい育児につながります。

単に「育児書にはこう書いてあるから」といって、おばあさんのアドバイスをきき入れない姿勢に問題が残るのではないでしょうか。

そのアドバイスをきくか、きかないかは、お母さんの判断ひとつ。少なくとも頭ごなしに「間違っている」というのは考えものです。

予防接種

近ごろは以前とちがって〝予防接種〟の種類が増えています。しかし、小児マヒの生ワクチンをも含めて、これらはひとつ接種すると一カ月の間隔をとらなければいけません。

もちろん、接種するとき「一カ月以内に他の予防接種はしていませんネ」と聞かれるのが普通です。しかし、口から飲ます小児マヒのような場合など、うっかり「予防接種じゃあない」と思ってしまい、赤ちゃんのひきつけ騒ぎをおこしたりします。

予防接種は病原体を弱くして、体のなかにいれるものです。普通の薬のように、簡単に考えてはいけないのは当然のことです。いつ、どんな予防接種をしたかを、ちゃんと記憶しておきましょう。

夢をみたす
世界の味！
一流コックによる豪華な卓料理で本場の味をお楽しみ下さい
〈小宴会・ご会合などにお座敷の用意がございます〉
中国料理 盧山
平・二町目（平和通り）　電23—3321～2

ラウンジ・コーナーでの
グループ・パーティー！
企画からご予算などお手伝いいたします
グランド★スナック 平コンパ
平駅前不二屋ビル地下☎23—3003

ピザ&スパゲティもおいしい
イタリアン喫茶
San Parco サン・パルコ
いわき市平大通り東邦銀行向　TEL・㉒0508

犬の専門店
世界一の名犬➡天然記念物秋田犬
洋犬・優秀子犬が常時在舎
交配・販売・食餌
管理・犬具・薬品
血統書申請その他
なんでも当店にご相談ください
犬の総合メーカー
いわき愛犬センター
小名浜・林ノ上　電53—2389

住宅建築のご相談は
住宅コンサルタント
建築 設計 施工
鈴広建設
いわき市平字八人町一　電㉒三二〇代

キャベツの料理二種

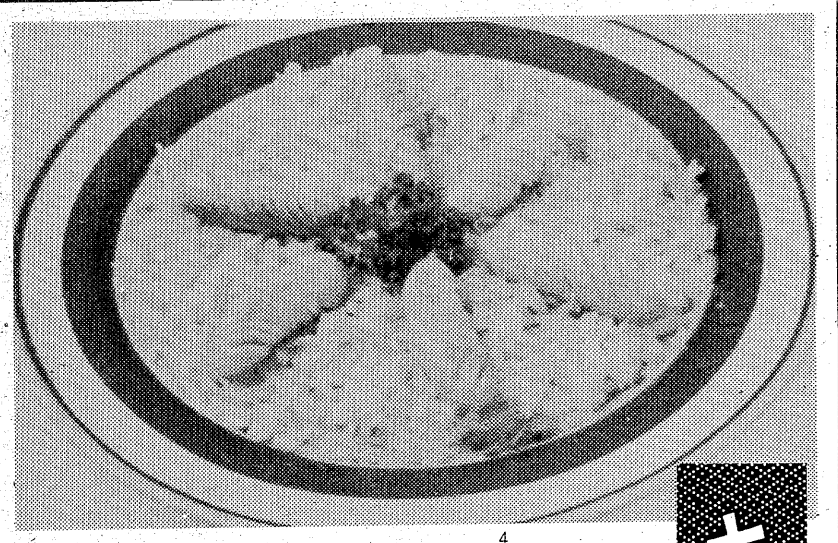

キャベツほど便利な野菜はありません。そのためか、つい、使い残りが台所にころがってしまうケースが多いようです。でも、このキャベツ、料理の仕方によっては、すばらしいごちそうになります。そこで、たのしいキャベツ料理を三種類紹介しましょう。

評価されている栄養
好みに応じた調理法で

〔バターソテー〕

主役のキャベツは幅1㌢、長さ4㌢ほどに切ります。

キャベツ（8枚）を3㌢角に切ります。他に豚のバラ肉100㌘をかたまりのまま、ネギを少し入れたお湯に入れ、十分間はゆでます。それを薄切りにしましょう。

さらにタケノコ1本を短冊に、シイタケ2枚はそぎ切り、ニンニク1個を薄切り、赤トウガラシ2本を各ふたつに切って種を出しておきます。

これらをキャベツ、肉、タケノコ、シイタケの順で強火でいため、ミソ大さじ2、砂糖大さじ2、しょうゆ大さじ2をとき混ぜたものを、いためている鍋に横から入れて材料にからめたら出来上がりです。あたたかいうちに食べましょう。

〔回鍋肉〕

他にウインナソーセージを用意し、一本一本に斜めに包丁を入れておきます。材料はそれだけ。フライパンにバター1を多少分量を多くしてとかし、熱してからキャベツを入れます。キャベツがしんなりしてきたら、ワインを少量ふりかけましょう。あとはウインナソーセージを入れ、フタをして二～三分間、蒸します。

蒸しおわったらフタをあけて、水分を蒸つめてしまいます。味つけは塩とコショウ。ワインのかわりにお酢を使うとおもしろい味になります。

〔コールスロー〕

キャベツとニンジンを千切りにします。できたら、キャベツはシンに近い柔らかい葉のところを使いましょう。

他にパインアップルの輪切り1枚を八つに、干しブドウは水につけて柔らかくしておきます。

お酢を大さじ2、サラダ油大さじ2、ワイン大さじ2、塩小さじ1、コショウ少々をよく混ぜ合わせて、材料にあえます。

最後に、パセリで色どりをすると、一層たのしくなります。

◇　◇　◇

キャベツの栄養価は高く評価されていますし、一年を通じて手にはいる野菜です。ときには、キャベツ主体の料理はいかがでしょうか。

もう一度 電気のチェックを ①

テレビと壁の間が10㎝以上ありますか？

使用中は相当熱を持っているので、通風の良い所を選びます。直射日光の当たるところや、室内の発熱器具に近いところは避けましょう。そして壁にピッタリつけないで、10㌢以上は離すようにします。

また、テレビの上に花びんなどを置いて、万一引っくり返して、水などをこぼしたら大変なことになります。大抵の家では、上に物を置くのに便利なため、多くの品物を積み重ねているのを見ますが、なるべく軽い物を、そして花びんなどは絶対に上げないことです。

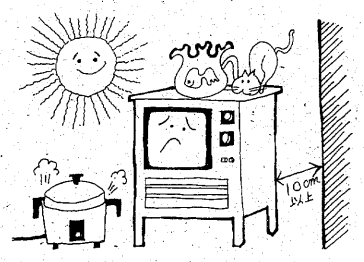

東北電力サービス課発行の「家庭と電気」から。

実益

ミニカーのコレクション

キャベツほど便利な野菜はありません。そのためか、つい、使い残りが台所にころがってしまうケースが多いようです。でも、このキャベツ、料理の仕方によっては、すばらしいごちそうになります。そこで、たのしいキャベツ料理を三種類紹介しましょう。

コレクションにも流行はつきものだが、意外に根強いものに「ミニカー」がある。いってみればおもちゃの自動車。ただし、子供専用のブリキのとはちがって、こちらはアンチモニーを原料とし、本物のクルマを原寸通りに縮小したヤツだ。

だいたい、ヨーロッパでは、古くからミニカーのコレクションはもてはやされていた。そこへ行くと、日本は自動車そのものの歴史が浅いために、ミニカー・コレクションもあまり普及しなかった。

そうした意味では将来性のある分野なのである。

最近、日本の自動車業界は世界への進出につとめたこともあって、ミニカーの方も国際的となってきた。日本に注目する海外のコレクターも少なくないのだ。

一番いい方法は人気のないクルマをねらうことだ。本物に人気がないと、ミニカーの方も人気が出ない。当然、発売台数は少なくなる。となると希少価値が出てくるという寸法だ。

たとえばスバル1000。これは人気がなかった。したがって、ミニカーの台数も極端に少なかった。値段は五百円ぐらいだったが、いまでは一万円出しても入手は困難だろう。わずか七年で二十倍だから、たまらん話ではないか。

日本のミニカーの出現は昭和三十年代とされている。とすれば、わずか二十年しか経過していないのだ。切手やコインに比較して、まだまだ高度成長が期待できるではないか。

「おとなのくせにおもちゃなどを集めて…」などというヤツはいわせておけばいい。そんな手合いは永久に〝実益〟に恵まれないものだ。

となると、クルマをころがすばかりが能ではない。ときにはデパートに出かけ、ミニカーを購入することもやらなくっちゃあ。もっとも、手当たり次第買いあさるのでは〝実益〟的に疑問が残る。

マメ辞典

雇用改善法

この四月から実施されたもので、従来の失業保険制度に、失業給付のほか、雇用改善、能力開発、雇用政策の三事業が加えられた。まあ、われらサラリーマンとしては、ここまで考える必要はないのだが、いつクビが飛ぶか知れない不況のご時世だ。「改善された」と思うだけで安心感が得られ、仕事に精が出るというものではないか。

卸売物価

過去三年間、毎月上昇をつづけていた卸売物価がやっとダウンしたのは、ごく最近のことだ。といってもなんのことかわからなければ困るのだ。物価水準の動きを測定するための指数はいろいろあるが、生産者にもっとも近い第一次卸売段階のものがこれ。四十五年を基準の一〇〇として算出する。物価水準の動きの測定だ。

フカシ

最近の女の子が、よく使っていることば。イモの話かと思ったら大間違い。なにごとも大げさに話すものに対して、軽べつをこめていうのである。いってみれば〝ホラ吹き〟だねということ。

語源はおそらく〝大ブロシキ〟からきたんだろう。フカシすぎては、相手の信用をなくしてしまう。OLたちに「あの人、フカシ」などといわれないように…。

洋犬専門店
子犬常時在舎
エトワールケンネル
小名浜字本町55　☎(53)5070

新鮮な花と緑をご家庭に
"調製"祝花　御仏花　花束　生花材料一般
お気軽にご相談下さい
（四倉）飯塚生花店
電(32)4550
いわき市四倉町西二丁目13の11

電話一本
全国どこへでも花をお届け致します
日本生花通信配達協会員
生花 ハナクニ
小名浜・櫛本　電(92)3698
ショッピング　電(53)2576

屋内外看板・装飾・企画・施行
箱崎美術広告社
営業所　平・佃町3の9　☎(22)3333
本　社　平・十五町目2　☎(74)6061

カバンはフクヤマ
平・2電(74)二三一七

安心してご利用いただける
常交タクシー
…みなさまの　電(23)2343（フミヨサン）代表

小野整形外科医院
院長　小野英徳
いわき市平谷川瀬字仲山町66
倉前バス停下車　☎22－2414代

精神科・神経科・内科
医療法人
長橋病院
院長　鈴木将夫
いわき市内郷御厩町　電(26)三五二六代

耳鼻咽喉科（みみはなのどか）　気管食道科（きかんしょくどうか）
目沢耳鼻咽喉科医院
いわき市小名浜字隼人一二の六
診療所（昼）電(54)九九六一
自宅（夜）電(92)三九一一

内科　小児科
佐々木内科医院
院長　佐々木高伯
いわき市泉町（泉公民館前）
電(56)五八五八

内科　胃腸科　産婦人科
額賀（ぬかが）医院
医師　額賀大
バス・四倉五丁目下車電(32)二八三九受付・(32)四九六〇病室
広野分院＝広野町農協裏　電　広野三二二

【入院随意】
遊佐内科胃腸科医院
いわき市小名浜字舟波沼三八　電（昼）(54)五六五五（ピンク）（夜）(54)四六八八（自宅）

【入院随意】
鈴木助産院
院長　鈴木ミエ
副院長　池田敬子
いわき市平字田町五一　電(24)一七八八／産院専用(23)二九五八

グングン下がる視聴率

田宮二郎の「白い地平線」（TBS系）が、茶の間にソッポを向かれ、週を追って視聴率が下がりドラマの手直しとともに田宮への風当たりも強くなった。

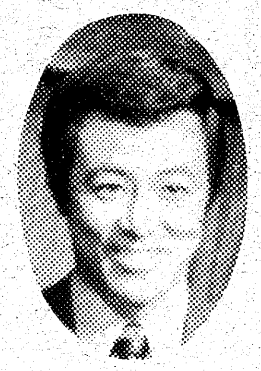

話題を呼んでいる田宮二郎

田宮二郎演主の「白い地平線」

途中で打ち切ることも…

「白い地平線」は、昨年四月の好評「白い濁走路」にあやかろうと〝白…〟のタイトルをつけ、脚本のジェームス三木、共演の松坂慶子と田宮のお気に入りコンビでスタートした。

当初は視聴率20％を期待し、プロデューサーもかけて出る田宮は、自身たっぷりだった。そして、第一回の成績は11・9％。これから上昇間違いなしと待望した第二回が10・6％。おかしいぞ、という不安のかげりが現実となって、第三回はついに9・3％と一ケタになってしまった。

確実に1・3％ずつのダウンで、見通し暗い状態。さすが強気の田宮もまっ青。そして、関係者の間で、田宮につれないカゲロもささやかれ、これからの手直しもあまり期待できず、このまま視聴率が落ち込むようであれば、途中で打ち切りということも考えられるという。

身勝手な姿勢に原因？

なぜに、この田宮の人気がここまで落ちたかといえば、あまりにも身勝手という彼の姿勢に、原因があるようだ。

実施までの準備から制作への過程でも、その性格はいかんなく発揮されて、スケジュールを無視し、撮影途中でアメリカ行き…などということもあった。

一話のギャラが二百八十万円という大スター田宮二郎、このシリーズで五千万円をかせぐ計算だが…。それにしては一ケタの視聴率はないぜ！というのがTBS内部のカゲの声である。

近鉄初優勝へばく進

投打共に好調、いいムードのナイン

近鉄が〝球団創立以来初の優勝〟を目ざしている。西本監督も「下馬評通りやるんだ」と、ナインにハッパをかけている。

「現在、すべてにわたっていい結果が出ている。投打がこれほどいいバランスなのは初めてではないか」と、西本監督は開幕から理想通りにゲーム展開が運んでいることに気をよくしている。

「投手陣に多少の不安はあったが、柳田らの補強で完全にカバーできたし、打撃陣も、土井が抜けた穴を羽田や佐藤竹が十分に埋めている」（西本監督）とあって、打つ手がすべてピタリと当たっている。

「相手チームもきっと困り抜いているだろう」と西本監督は余裕たっぷりである。

ベテランの板東が今シーズン初のノーヒットノーランを達成し、太田幸がまたいいピッチングをしている。

「ボクは、今シーズン、投手陣の中心になろうと決心しているんです。だから、チャンスは確実にモノにしていくつもりです」と語る太田幸は、すっかりエースの貫録である。

「よく育ったものだ。一時は打者転向なんていわれたんですが」と、杉浦コーチはダイコ判を押す。

ともかく、投打ともに好調で、親会社の方も「球団は、ことしこそ優勝だ。まだ早いという声もあるが、こんなに盛り上がりがあるのは、かつてなかった」と期待している。

「大きく負け越したりしないかぎり、優勝の可能性はある。いまの調子を持続できればV1だ。ナインもその気になってハッスルしているから…」と、西本監督がひきいる近鉄は、優勝へいいムードのようだ。

王の三冠阻むか松原

首位打者へ快調の進撃

大洋の松原が好調に打ちまくっている。「ことしこそ、王さんの三冠王をはばむ」と、その意気込みはすごい。

松原は去年も最後まで首位打者を競い合ったが、ついには息切れして、王に三冠王を許してしまった。

「契約更改の時も、それが影響して思うほどアップしなかった。それだけに、今シーズンは何としてもタイトルを手にしたい」と意気込む松原である。

はたせるかな、彼のバッティングは好調そのもので、「面白いくらいバットが出て、打つタマがまたうまく野手の間を抜けていく」のだそうだ。

松原は、ホームランをポンポン打てる打者ではない。あくまでもシュアーなバッティングをして、安打と打点をかせぐ打者である。

「とにかく真面目で、研究熱心。ああいうのは、必ず報われる時があるものだ。ちょうど今シーズンは、その努力が実を結んで花を開いた、そんな感じだ」と、大下コーチは松原をこう評している。

力があり、目のいい松原。それが、いままで、自分の力の半分も出せなかったというのは解せない。

「やはり、王さんを目標にしているのがプラスになっている。王さんはいずれは追い上げてくるだろうが、いまのうちに少しでも差を開けておきたい」と、先行策で逃げ切りをねらう松原である。

連続打席ヒットで巨人投手を打ちのめしたことが、また一つの自信ともなっているようだ。

「まあ、これからが戦いだろうが、何としても首位打者のタイトルを奪取したい」と張り切っている松原が、果たして王の〝三冠〟を阻止する男になるだろうか――。

スポーツ芸能

慶弔録

結婚

※3月

◇7日▼好間地区＝小谷作字作畑七・根本明（三四）・同・坂橋知加子（二四）▼勿来地区＝山田町井上一一五・蛭田昇（三四）・植田町二・陣野和枝（二四）▼常磐地区＝湯本町傾城四〇・木村潤（三四）・平字研町一・小山恭子（二六）▼同＝関船町迎三五・小野寺博（二四）・茨城県東茨城郡美野里町大字羽刈四三・大沼晴美（二三）▼同＝同町迎一〇・佐藤忠一（三四）・四倉町大森字尼野町三八・丹野千鶴（二三）

◇8日▼磐城地区＝渡辺町松小屋字下平四・高木保善（二一）・勿来町酒井関根六・島津弘子（二〇）▼同＝永崎字大平三八ノ一・作山雅之（二八）・小名浜字竹町一一二・菅原優美子（二四）▼同＝渡辺町田部字渡辺一六・遠藤佳一（二四）・常磐湯本町八仙五九ノ二・大谷まち子（二三）▼同＝小名浜玉川町北一九・宮崎国光（三四）・四倉町字西四丁目一一ノ二・新妻澄江（二三）

出生

※3月

◇6日▼勿来地区＝錦町落合一・横田浩子（邦男・長女）▼遠野地区＝大平字網畑五七・竹原貴広（広志・次男）▼磐城地区＝小名浜花畑町二七・真壁鎮房（信一・長男）▼内郷地区＝白水町上代三五・黒沢文彦（忠雄・長男）▼同＝綴町高野作九・阿部伸一（泰孝・長男）▼勿来地区＝山田町槌本一〇・佐川ゆかり（忠文・長女）▼同＝東田町原前七二・大和田信広（勝夫・長男）▼常磐地区＝上湯長谷町五反田一三一・安斎仁（喜八郎・長男）▼四倉地区＝西二丁目六・高木直朋（三郎・長男）▼内郷地区＝綴町町之内六五・森美緒（泰和・長女）▼四倉地区＝上柳生宮下三六・木村和幸（勝英・次男）▼好間地区＝下好間字平倉六二・秋山さおり（行司・長女）▼久之地区＝松小屋四・深山めぐみ（徳一・長女）▼勿来地区＝錦町仲ノ町八〇・西谷春美（広喜・次女）▼同＝金山町東台三四・山名浩幸（子之吉・長男）▼常磐地区＝上湯長谷町長倉七二・坂本由美子（仁・次女）▼四倉地区＝鬼越一三八・渡辺長秀（長一・次男）▼磐城地区＝小名浜字愛宕下一二九・菅原ちひろ（邦彦・長女）

死亡

※3月

◇10日▼田人地区＝黒田字中野五・海川キクノ（六四）▼磐城地区＝江名字南町九三・牛木ヤヤ子（五九）▼久之浜地区＝末続字岸内八〇・鈴木ミツ（六〇）▼内郷地区＝綴町秋山三・三本松尚三（六七）▼磐城地区＝小名浜岡小名字前原前一四・中川喜久男（六〇）▼内郷地区＝内町前田一三一・神田元平（六七）▼常磐地区＝湯本町上川住宅地第三号・須藤スミイ（八四）

十仁セッティング
ビューティサロン ささき
平字南町3の2・電㉓9010（佐々木春美）

昼11時～深夜2時
COFFEE SNACK トップ
平駅
平駅前TEL.㉔8845

耳の不自由な方に
リオンの補聴器
リオネット
（福祉法指定品）
富永電気商会
いわき市平字田町（平駅前）電㉔2496・6732

お車の化粧整形には 各種自動車整形外科専門院
ご入院は 日車協会員
太洋自動車板金塗装工業
いわき市平字尼子町2の7　TEL・(0246) 74－6685

お宮と仏壇
橋本屋
平・新川町1
五町目バス停わき
電74―3948

＊入学随時
久保田着装教室
平・白銀町（丸萬ビル一F）電㉔五二七四

肉の御用は
下坂食肉店
好間町　電㊱三二四二四四七

おいしい かまぼこ
（無漂白）
源氏
株式会社 ㊀志賀四郎商店
いわき市平薄磯字中街11　☎(39)3500代

きもの
高級呉服専門店
趣味のきものと帯
山吉呉服店
平字四町目　TEL・㉔2268

内科
小児科
高久医院
いわき市平字紺屋町
電㉔二五一三

佐藤産婦人科医院
入院応需
院長 佐藤 稔
いわき市平字小太郎町NHKうら 電㉔二七二五

皮膚科・泌尿器科・性病科
木村皮膚科医院
いわき市平字材木町（聚楽館前）電㉔六八一七

いわきの民俗を語る 田植えの今昔 座談会 ③

〝ウーン〟腰を伸ばして…　つらい田植え仕事

全国にあるハナドリ地蔵

和田　手シロとか手マンがといって、くま手のようになったものも使った。どうに田が深くてぬかるようなところは馬が入れないので、手シロを使ってやりました。

またそんなところでは〝ヤグラ植え〟をしたものでした。馬を田に入れて使うのを馬耕といっていますが、これは明治中期以後のことで、シロカキに使われたのは相当早かったようです。

木暮　代掻き耕の鼻取りは大変なんだそうですね。〝ハナドリ地蔵〟なんかの話にも出て来ますけれども…。

和田　シロカキは鼻取りがいないと出来ないんです。大人が後からマンガを押してついていくんですが、その鼻取りどいうのは、馬のくつわのところに竹をつけて、それを持って田の中で馬をリードして歩くので、大抵子供にやらせたものです。大人が当たる程の役でもないというので…。しかし、子どもでは大変なことなんで、とても真っすぐなんか歩けたもんではないですよ。同じところを何回も歩くことさえある。するとマンガ押しから子供が叱られたりしてどもは子どもで泣き出しそうになっているところへ、どこからか小僧が来て、ハナドリをやってくれたら馬もおとなしくなって、すぐ出来てしまった。そこでマンガ押しが小僧に夕食でも食わせてやろう思ったが、小僧がいない。よく見ると近くにあった地蔵堂の階段が濡れているので、上がっていってみると、地蔵さんのスソが濡れていた。これはきっと、地蔵さんが手伝ってくれたんだ、有り難く。見つけた棒切れで寄せるボール、なかなかとれぬ。喜々として戯れる躍動美がうまく詠まれている。

「刈り残る土筆一筆黒く伸び　宇塵」

刈り残った土筆、それがつんと伸びている。土筆は、期を得たように伸びるのである。

「ふとあればふとある愁ひ土筆出づ　純一」

「ふとあるる」の引用は生きている。おだやかになる春風も心地よいのである。

「炊飯の場をきめ土筆摘みはじむ　千古」

春の野遊びの情景。童心にかえる時でもある。

「土筆摘む子らは今はなし伸び競ふ　ひろし」

学校が始まれば、野遊びの子らの元気な喚声も、もうない。土筆はただ伸び競うのみ。

「しづかなる温りありて土筆生え　栄」

地にぬくもりがある。春の訪れである。土筆も伸びてくる暖かさである。

「天上の雅楽に酔ひぬ春の浪　昭」

春の海にはロマンがある。作者の心に荘重に響く、それを雅楽と詠じたのである。象徴風の佳句。

「若人の歌声盛ん春の宵　功」

よくある情景。老夫婦のまどゐに響いてくる若人の歌声、それは青春を謳歌しているのである。

（卯洋記）

つらかったハナドリ

五月〝農の神〟が降りる月

木暮　代掻き耕の鼻取りは大変なんだそうですね。〝ハナドリ地蔵〟なんかの話にも出て来ますけれども…。

和田　シロカキは鼻取りがいないと出来ないんです。大人が後からマンガ押しでついていくんですが、その鼻取りどいうのは、馬のくつわのところに竹をつけて、それを持って田の中で馬をリードして歩くので、大抵子供にやらせたものです。大人が当たる程の役でもないというので…。しかし、子どもでは大変なことなんで、とても真っすぐなんか歩けたもんではないですよ。同じところを何回も歩くことさえある。するとマンガ押しから子供が叱られたりしてどもは子どもで泣き出しそうになっているところへ、どこからか小僧が来て、ハナドリをやってくれたら馬もおとなしくなって、すぐ出来てしまった。そこでマンガ押しが小僧に夕食でも食わせてやろう思ったが、小僧がいない。よく見ると近くにあった地蔵堂の階段が濡れているので、上がっていってみると、地蔵さんのスソが濡れていた。これはきっと、地蔵さんが手伝ってくれたんだ、有り難く。見つけた棒切れで寄せるボール、なかなかとれぬ。喜々として戯れる躍動美がうまく詠まれている。

「刈り残る土筆一筆黒く伸び　宇塵」

刈り残った土筆、それがつんと伸びている。土筆は、期を得たように伸びるのである。

「ふとあればふとある愁ひ土筆出づ　純一」

「ふとあるる」の引用は生きている。おだやかになる春風も心地よいのである。

「炊飯の場をきめ土筆摘みはじむ　千古」

春の野遊びの情景。童心にかえる時でもある。

「土筆摘む子らは今はなし伸び競ふ　ひろし」

学校が始まれば、野遊びの子らの元気な喚声も、もうない。土筆はただ伸び競うのみ。

「しづかなる温りありて土筆生え　栄」

地にぬくもりがある。春の訪れである。土筆も伸びてくる暖かさである。

「天上の雅楽に酔ひぬ春の浪　昭」

春の海にはロマンがある。作者の心に荘重に響く、それを雅楽と詠じたのである。象徴風の佳句。

「若人の歌声盛ん春の宵　功」

よくある情景。老夫婦のまどゐに響いてくる若人の歌声、それは青春を謳歌しているのである。

（卯洋記）

〝真っすぐなんて歩けないヨ〟

木暮　ハナドリは大変だったしいですね。

鈴木　そうなんです。なかなか真っすぐ歩けないので、〝マンガ押し〟をやっていたオイに叱られたことがありました。その時は私は大きな声で笑ったんですけれども、オイは本当に怒っているのになんで笑うんだ、といったことがありましたけれども、どうしてどうして、なかなか難しいもんですよ。同じところを行ったり来たりして…。

和田　〝ハナドリ〟はごろごろしている田んぼの中を歩くんだから、あっちへ行ったり、こっちへ行ったりですよ。

田植え納豆作った家も

木暮　そうして田の準備が出来て、水が張られるのですが、今度は水の心配が出て来る。五月六日は雷神さまの日で、この日は田んぼに入ってはいけないといわれているそうですが、泉の方は厳しかったのですか？

鈴木　あの辺ではそれほどでもないですよ。でも四倉は厳しくってね。死人が出ても、五月は仮埋葬したくらいで、行事もやらなかったかも知れません。

和田　それは田植えの時期で忙しいことと、正月も仮埋葬したのと同じように、五月は農の神が降りて来る時だということで、〝ゲガレ〟に近づかないということから、葬式は遠慮したものらしい。田植えには田植えの食べ物もあってね。

正月には「お節納豆」といって、正月に食べる納豆を作りますが、田植えの時も「田植え納豆」を作る家がありました。近ごろは、こんなことをする家はみられなくなりましたね。またしみ豆腐やワカメ、センマイなどをお煮しめにして、〝おかもち〟といった手桶を浅くしたような、それでいてもっと大きな入れ物にこれを入れて、田んぼまで運んだものでした。

（つづく）

出席者

日本民俗学会会員　和田　文夫
磐城高校教諭　木暮　幸雄
四倉町字六丁目168　主婦　鈴木　サク
本社編集局長　伊藤敬一郎

駒谷俳句会

四月例会

兼題「春の泥」

棒で寄せるボールがくるり春の泥　赤城いさを
春泥や一羽鴉が枕におり　鈴木　純一
春泥や人の一生雲に入る　小島　昭
春の泥子らの揃えてわめきをり　小豆畑ひろし
春泥や山火の煙遠く見ゆ　中野　宇塵
春泥に甘酒酌むや京の街　叶多　栄
春泥を掘れば蛙のまだ眠る　丹羽　千古
春の泥肩ゆらし登園す　外山　卯洋

兼題「土筆」

つくしんぼやせ細るまで立ちつくす　赤城いさを
刈り残る土筆一筆黒く伸び　中野　宇塵
ふとあればふとある愁ひ土筆出づ　北村ひろこ
土筆摘み花粉の青さ紙に置く　鈴木　純一
炊飯の場をきめ土筆摘みはじむ　小島　昭
牧牛のづしづし進む土筆原　外山　卯洋
土筆摘む子ら今はなし伸び競ふ　小豆畑ひろし
つゆ霜に土筆あふるる泪かな　小島　昭
しづかなる温りあいて土筆生え　叶多　栄

「雑詠」

水に落ち氷る棒や冴え返る　丹羽　千古
かかり凧風凧いでおり春彼岸　外山　卯洋
陽炎ひて砦のごとし山の墓　赤城いさを
何言はん自刺の口の乾きいて　中野　宇塵
億劫をつぶやきかはす春の貝　北村ひろこ
天上の雅楽に酔ひぬ春の浪　堀　功
合格を祈りて孫と雛飾る　鈴木　純一
若人の歌声盛ん春の宵　中野　宇塵
茎立ちの歯にとげ去りて暦読む　丹羽　千古
ぜんまいや八方に巻き葉授業始め　外山　卯洋
餅草の霜に蔽われ春委いり　小豆畑ひろし
寂として合否の報に寒沈む　小豆畑ひろし
雛人形にまさる笑顔の赤子抱く　小島　昭
涼しき瞳もち三人宮子緋の袴　叶多　栄
清水の石畳行き甘茶のむ　北村ひろこ
八つ橋を食へば清水近くなり　堀　功
葉牡丹の秀が占める学園の静寂　中野　宇塵
屋上の旗ひるがえり卒業す　外山　卯洋
「棒で寄せるボールがくるり春の泥　いさを」――
よくある情景。キャッチボールをそれたボールが、たまたまあらぬ春泥の方に飛んでゆ

野球・テニス用具その他スポーツ用品豊富入荷！
良心的なスポーツ用品の店
遠藤運動具店
平・中町（大黒屋デパート前）
TEL・(74)3391(23)8134

うなぎ　牛鍋
柳川　鍋料理
鯉料理　定食
ご宴会・ご商談に　ご利用下さい
遠近出前致します
うなよし　常磐湯本駅前（商業団地）TEL・(43)5676

■ギフトの本格店■
名種引出物大奉仕
記念品・贈答品
タオル・PR用品
楯・トロフィー
●名入れ注文敏速に承ります
●当社オリジナルカタログ進呈
総合ギフト専門店　ダイワ物産
平・十五町目14　歩道橋近く　電74―7028

たん焼きと季節料理　すゞ木
いわき市平・ひかり座前・電74―8485

ポラロイドの店　カメラの伊勢丹
小名浜ショッピング2階　電(54)4280
小名浜・古湊店　電(54)5250・(92)2404

割烹　谷口
平・二町目
電(23)0208　0209
つゆもよい傘もつほどはなかりしにいつ降りそめし五月雨や
チョッと一杯と思いつつ、心落ち着くままについ時を忘れあわてて踏みだす内玄関の煩にチョッピリ一滴
静かな小部屋（二、三人様から）もご利用下さいませ

Hawaiian Center
提供・鈴屋
常磐ハワイアンセンター
■ショーのご案内■
歌と踊りで楽しさいっぱい
▽5月18日（日）大安吉日　野路由紀子
▽5月25日（日）みかん色の恋　ずうとるびと
▽6月1日（日）第3回ハワイアンフェスティバル　和田弘とマヒナスターズ　山口銀次とルアナタヒチアンズ

いつも美味しいうなぎの味
鰻
割烹料理
松本楼
いわき市平字南町　電23―1644～5
ハワイアンセンターお好み食堂　うなぎ部

髪がほしがっていたウエブ
トリートメント
ヘアサロン　ダン
平・四町目　電23―0644

カフェド メルヘン
ちと
いわきプラザ店
☎22―3989

印刷豆知識
●印刷用紙の種類
●ザラ紙
印刷用紙としては最下級　新聞・週刊誌の本文などに使われる
●中質紙
ザラ紙にくらべ白色度が高く　教科書・参考書・雑誌の本文などに用いられる
●上質紙
もっとも一般的な用紙　単行本・伝票など幅広い分野に用いられ　白色度は高い一般的な印刷用紙である
●コート紙
上質紙に白土を塗布した光沢のある紙でチラシ・パンフレット等特にオフセット印刷は最適
株式会社　平和印刷所
平谷川瀬字明治町（いわき労基署隣）
〈駐車場完備〉TEL・74―6776

いわきの業界

◇理事長
赤津建材（株）社長
赤津馬次郎
◇専務理事
（株）中根砂利店社長
中根　善衛
◇事務局長
小野　傑

◇設立
昭和43年9月
◇組合員数
6人
◇出資金
1170万円
◇事務所所在地
佐糠町竹の花28の8

鮫川砂採取協同組合

県の二大目的にそう

骨材開発と治水に協力

鮫川砂採取協同組合は、県の低水路方式による治水計画と川に埋蔵されている骨材（砂）開発という二大目的に添い四十三年九月、かつて鮫川で砂採取をしていた六業者によって設立された。現在、組合は三隻の採取船で年間の許可数量十七万立方㍍を採取、激増する骨材需要にこたえるとともに、川の保護安全対策に努め、組織の力をフルに発揮、使命を果たしており、県中小企業団体中央会表彰という優良組合。

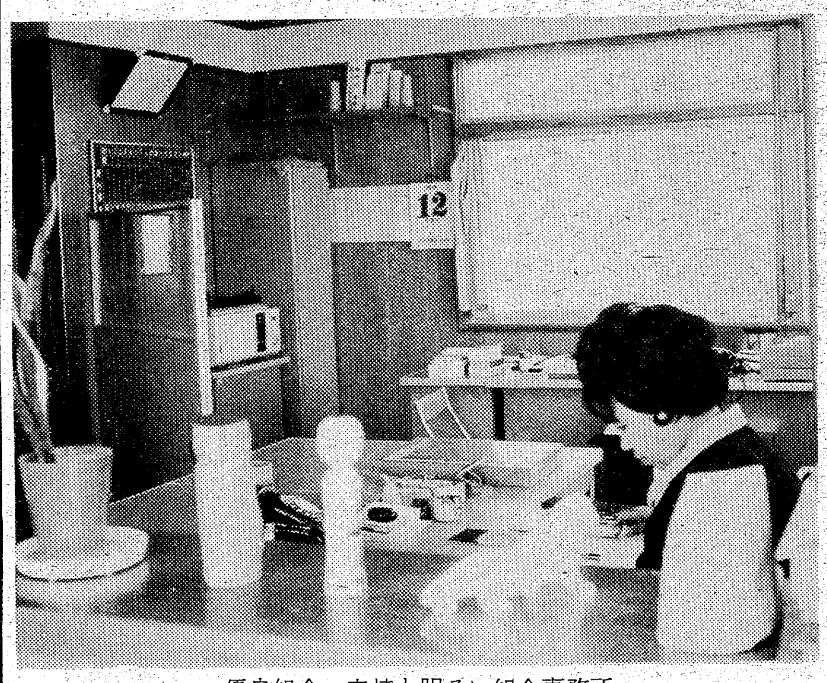

優良組合、表情も明るい組合事務所

「鮫川は、大雨が降ればハンラン、河口地区は〝水害常習地〟になった。これは、林道工事など、上流の奥地開発が進むにつれて降雨のつど、土砂が川に流れて川底が浅くなったからである。それでも昔は川砂を採ることができた。が、県が川の砂採りを全面的に禁止したから、いっそうひどくなった。もちろん、乱掘を心配してのことだが―。なんとかしてもらわなければ―と思い、地元の県議や有力者に協力をお願いして県土木部に陳情を続けてきた」と、赤津理事長。

こうした地元の声にこたえて県は、鮫川対策を検討した。その結果、低水路方式による治水計画と川に埋蔵されている骨材（推定約二百五十万立方㍍）の開発という大きな目的から〝法人組織による組合〟に限って特別に砂採取を認可することになったという。

この事業は、砂利の計画的な採取と川の安全護岸工事を同時に行う大規模な砂採取。赤津さんの音頭で、かつて鮫川で砂採取をしていたライバル同士の地元六業者がガッチリ手を握り四十三年八月、鮫川砂採取協同組合の設立発起人会を結成、引き続き創立総会を開き、「組合が砂採取事業を行い、組合員に骨材として川砂を供給する」ことを決めて同九月、発足した。鮫川で砂採取が許された唯一の事業団体として。

まず、初年度は砂採取に必要な機械設備を整え、県の許可数量十万立方㍍採取を目標に事業を開始した。だが、「砂の質が悪く、販売も思わしくなく、タダ採って売るのではダメ。選別して良い砂を―。そこで先進地へ視察員を派遣して選別方法を改良するなど、三年間は何かと苦労が多かった。軌道に乗ったのは四年目から」という通り、第四年度には金融緩和、金利引き下げなどの明るいムードの中で、組合事務所を新築、買収した河川敷地内の民有地での採取などの問題も解決できたという。

こうして経済情勢の悪化した第六年度を迎えた。が、「新たに採取船一隻買い入れ、効率良い仕事で」好成績を残し、「民有地買収も県の協力で八〇%近く達成」「低水路方式による河川の管理維持に貢献。こうした組織活動が認められ、県中小企業団体中央会から優良組合として表彰された。

将来のあり方検討

資源の有限ふまえて

現在、組合は採取船三隻、選別機三基、ショベルローダー二台を備え、十五人の従業員が就業している。採取場所は河口から山田川の合流地点まで約六㌔の指定地。官地と民地合わせて年間許可数量の十七万立方㍍の砂を採取、骨材として市内の需要（九〇%が組合員）にこたえている。同時に、河川の保護安全対策に努め、水害防止の面でも地域社会に尽くし、立派に組合の使命を果たしている。その原動力は「もちろん、組合設立の趣旨にもある通り相互扶助の精神による組合員のチームワークである。が、組織の力をフルに発揮できるのも、しっかりした事務局があるから」というのが指導機関の組合評。

このように社会的使命を担って活動している組合にも大きな悩みがある。それは〝資源は有限〟ということ。骨材の埋蔵量二百五十万立方㍍（推定）としても可能数量は七〇%と見るのが順当という。すでに、この七年間で百万立方㍍近く採取されている。ここ二、三年という差し迫った問題ではないが、いずれ〝採取ゼロ〟の日が来ることを念頭に、組合としては当然、将来のあり方を考えなければならないわけ。

「資源は有限ということは、まぎれもない事実。今後、どのように組合を運営するかは、砂採取だけでなく生きる道を考えなければならない。組合員の和で仕事は順調に」

赤津理事長（写真）の話＝骨材開発と治水という二つの使命を担って、県の計らいで生まれた特殊な組合である。それだけ、われわれ組合員の任務は重い。幸い、組合員の融和と事務局に人を得て、ウマくいっている。が、何しろ、資源には限りがあるから、将来のあり方も十分考えなければならない。従業員をかかえていることだから、よい転換対策を考えてゆきたい。

＝題字はいわき市長田畑金光氏＝

歴代理事長
◇初代　中根覚衛
◇二代　現　在

診断

困難期を自力突破で

鮫川砂採取協同組合は、設立されて七年を迎えた。この間、建設に欠くことのできない骨材用川砂を共同採取、地域の発展に尽くしてきました。今後の課題は、開発する資源が有限であり、開発の社会性と自然保護という社会性の板バサミの中で、どのような方向に組合の発展を求めるかにあります。護岸という立場から無制限に川砂を採取し、利潤を確保するということはできず、行政機関の指導のもとに河川の機能維持と川砂の採取を両立させてきました。今後、諸資材の値上がり、採取地として官有地の減少など、組合を取り巻く経済環境は、ますます厳しさが強まるものと思います。幸い、組合には立派な事務局を持たれ、情報の収集利用に万全を期した経営をされておりますので、この困難期を自力で乗り切られるものと信じております。

（県中小企業団体中央会　吉田　勇）

スタミナと健康倍増の素
健康栄養食品 卸
クロレラパワー　小売り（50日分3,600円）
マイパワー　小売り（2,500円）
株式会社 千代田商会
いわき市平字新川町19
TEL・0246㉓1346・㉔4045

無線通信機・オーディオ部品
綜合部品専門店
マニアの店
フタバパーツセンター
いわき市平谷川瀬字明治町60－1
TEL・74－3004
←東京　6号国道　→仙台　大黒ヤ　市民会館　大黒ヤホーリング　フタバパーツ　みよし工場

■Gパン専門店■ジーンズショップイーグル
EAGLE
■平・五町目(23)6270■小名浜・本町(54)8901■植田・駅前

トリートメントパーマ
酵素がタップリ入った
マヂカルパーマをぜひ一度
¥4,000
ビューティーサロン 水野美容院
平駅前（ヨーカドー通り）TEL・74－2678

建築資材販売
■ビューム管　U字溝　土管類
■プラスター　せんい壁各種
■小野田セメント　白色セメント
■アスファルト　フェルト　ルーフィング類
■衛生陶器・付属金具
その他建材のご用命は
OSK 思川産業株式会社
いわき市平塩字塩向10　電㉞4117代

ピアノは財産です　ていねいに扱いましょう
ピアノ据え付け作業専門
いわき梱包
いわき市平谷川瀬字堂ノ入1
TEL・㉒5525夜㉒5484

あなたの職場のユニホーム
会社・病院・商店・学校・諸官公署・事業所
作業服・事務服・白衣
いわき市平字大町11
電話 (74)3788 (74)8056
鈴屋
直属工場・有限会社いわき縫製・内郷高坂町 電(26)2510

＊東北随一の設備を誇る＊
総合結婚式場 千代田会館
荘厳な式場、豪華なシャンデリアに光り輝く広いロビーと各宴会場、行き届いたサービスしかも〈大衆料金〉で奉仕致しております。
結納から挙式、披露宴、新婚旅行に至るまで一切をお世話させていただきます。
展示会、祝賀パーティー、歓送迎会、ご入学就職祝い、各種団体の会合・総会などもお引き受け致しております。
●第1ホール…180名　●第2ホール…200名
●第3ホール…100名（駐車場設備約150台有り）

●お申し込み・お問い合わせは
（フウフツロッテゴーゴー）
☎22－5522
（イイ フウフ）
へお気軽にどうぞ！
いわき市平字下の町6番地の5
プラザいわき（10階建て）2階
総合結婚式場 千代田会館

値上げ見込み売り上げ倍増

"たばこ異変"

専売公社平出張所

買い急ぎ結局は損？

国会延期で予約解約続々

☆…日本専売公社平出張所は四月のたばこ売上実績をまとめた。それによると、五…☆
☆…月一日から値上げ予想への思惑買いから、前月の約二倍に急伸した。特にエコ…☆
☆…ーやハイライト、チェリーなど愛煙家の多い銘柄は軒並みの倍増だった。…☆

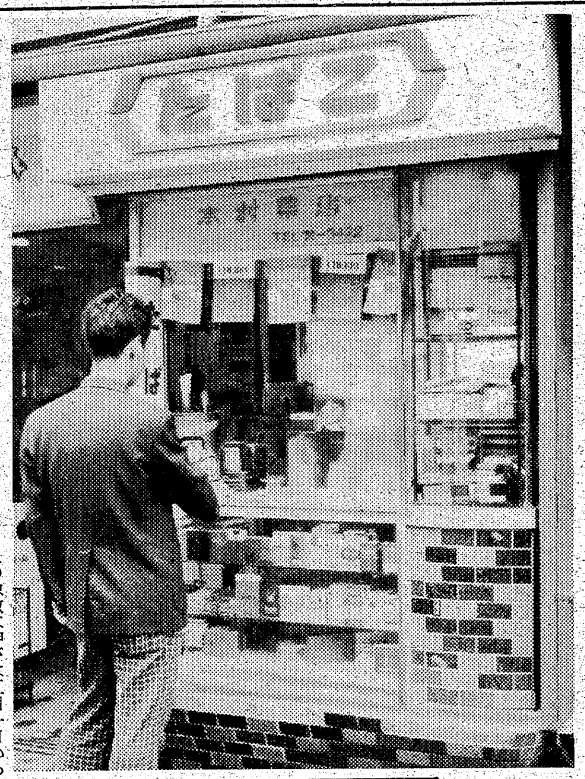

売上実績によると、四月は総数量が八千百四十四万七千本で、前月より三千八百八十七万六千本（七八・四％）の増。特にフィルター付きの七千五百八十三万八千本（三千四百四十九万五千本、一・八倍増）に対し、数は少ないが両切りたばこの伸びが注目される。両切りたばこは四百九十六万六千本で前月の九十四万本の五・二倍という驚異的な急増ぶりだった。

銘柄別の伸びではフィルター付きがエコーで二・六倍、ハイライトやチェリー、セブンスターなど愛煙家の多い銘柄は一・六倍から一・九倍と二倍近い伸び。両切りたばこではしんせいが六・五倍、前月ゼロだったゴールデンバットも四月には十一万三千本のほか、ピース（十本）も二・七倍の伸びを示した。

この急激な伸びは五月一日からの値上げを見込んでの愛煙家の"買いだめ"現象とみられる。

値上げを見込んで、たばこ店に予約をしておきながら、国会で見送られたと聞いて解約する"チャッカリした"愛煙家も多かったのも世相を反映した話。

なお、同公社平出張所の話によると、中旬ごろまでは猫の手も借りたいほど配達が忙しかったが、国会で見送りに決まったとたんストップ状態になったという。

【値上げの思惑もあってよく売れたたばこ屋さん】

磐城でクリーン運動打合せ　小名浜社会人クラブ、いわき商工会議所磐城支所は"明るく住みよい町づくり運動"はクリーンいわきの一環として、二十一日午後一時半から磐城商工会館で第一回目の地区話し合いをもつ。

当日は磐城地区の区長会、婦人会、青年会議所の会長などにも出席を求め、同運動の趣旨と運動の進め方について話し合う。

たばこ空き箱で傘や鼓飾り

クリーンスモーク　公社が指導伝授も

○…たばこを喫煙するだけでなく、空き箱を利用した楽しいペーパークラフトはいかがですかー、と日本専売公社平出張所は"クリーンいわき"運動の一環として愛煙家に呼びかけている。

○…たばこの空き箱七十五個で"からカサ"をはじめ、四十六個で"鼓飾り"やショートピース十八個を使った"小物入れ"などが簡単に作られる。

○…作り方は同公社職員が指導に当たるので、作ってみたいという愛煙家、婦人グループは同公社にいつでも訪れて下さいと呼びかけている。

【たばこの空き箱で作ったからカサ】

渡辺小PTAの新役員　渡辺小PTAの新年度役員は次の通り決まった。▼会長＝若松昭雄▼副会長＝草野栄一　鈴木吉典▼監事＝吉田順一　小野利通▼会計＝永山定幸

山火事は出ずっぱり

4月　建物火災含め40件

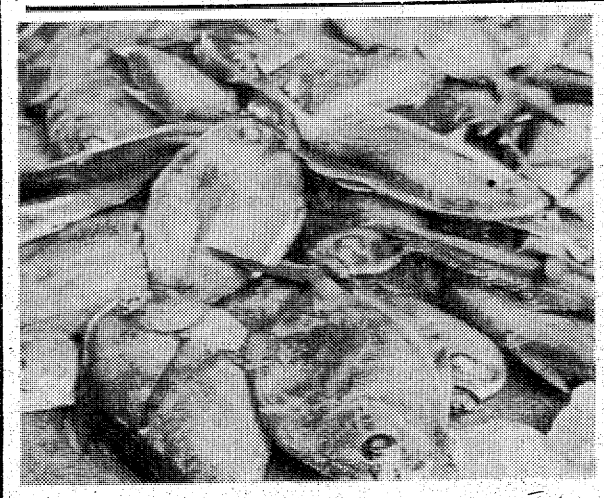

いわき市消防本部の火災月報によると、市内では四月中に四十件の火災が発生、建物四百八十七平方㍍、林野六百三十二㌃を焼失、五世帯が焼け出され、四百六十七万八千円が灰になった。

昨年同期より発生で六件、被災世帯で十世帯三十九人、建物焼失面積で二千六百二十四平方㍍、損害で三千八十三万一千円も減ったが、これは解体中の湯本一中旧校舎（三千三百四十六平方㍍）を全焼するなど昨年十八件も多発した建物火災が、今年は七件と比較的少なかったため。

しかし、同月三十日午前十時から午後四時までの間に常磐署管内を中心に連続九件の山林、原野火災が発生し、林野火災だけが二十一件と昨年同期を二件上回った。

大きいところでは同九日午前四時ごろ、同市勿来町関田宮前四二地内の市営住宅（旧陸軍兵舎）から発生した建物火災で、木造平屋建て同住宅二棟二百十二平方㍍を全焼、百五十七万一千円が灰になり、三世帯九人が焼け出されている。

あさひが丘の中三修学旅行　小名浜二中あさひが丘分教室三年生は十九日から一泊二日で東京方面へ修学旅行を行う。

ヘアさん

8406　中島安男

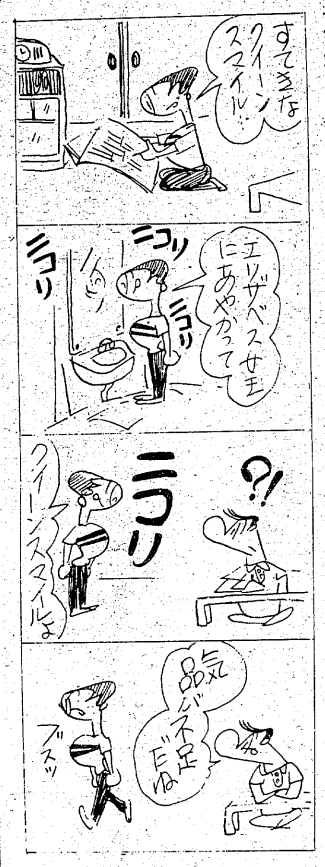

ご存じでしょうか

この魚「エチオピア」です

○…小名浜魚市場にときどきエチオピアが揚がる。近海で大目流し網にかかったものが出回っているもので、キロ当たりせいぜい二、三十円。それでも買い手がしぶっているから売れ行きは悪い魚だ。

○…約三十年も前にこのエチオピアが東京・築地に揚がったとき、「名なし魚」では困るというので色も黒いし、エチオピア問題がやかましかったので、この名がつけられたもの（小名浜魚市場）。

○…この魚、学名はシマガツオ科のシマガツオで普通のカツオとは別種。世界いたるところの海に生息している。学名では通用せずエチオピアでないと魚屋さんにわかってもらえない国際級の名前。魚体は黒いが、肉は白色で美味だという（小名浜水産高校）。

【小名浜港に揚がった珍しいエチオピア】

くらし随筆

リンゴと虫両者の存在

佐藤久安

世の中に『屁っぴり虫、わが身を知らず』という諺がある。今、この地球を一つの果物、人間をそこに寄生する虫と考えてみよう。

◇

虫は果実の中のうまい所や固い所、酸っぱい所や甘い所などリンゴや栗の部分部分については正確に知っております。しかし、リンゴが将来ジャムにされるのか、栗のように釜で煮られてしまうのか、落果のまま、自然に地面に落ちて猪の腹の中に入ってしまうのかについては、この虫たちは全然知る事ができないのです。また、もう一つの虫の場合、知る事のできない事があります。それは虫自身の事です、後者の虫自身を知るのにはもう一匹の虫がいて、お互いに教えあい競争しあい討論やけんかをしあったりすれば、だんだん他の虫を見て自分自身を知るようになるでしょう。

しかし、リンゴや栗がどうなるか大部分はこの場合、人間の意志を行動にも大いに関係しては来ますが、その他にも人間の力ではどうにもならない天候や、樹の持つ寿命なども影響して参ります。自分の巣食っているリンゴにとって、虫の存在がどんな影響を及ぼしているのかも虫にとって分からない事の一つです。かつてヤスパースだったと思いますが『人類にとっては地球は必要不可欠のものである。しかし地球にとって人類は必要でない』と言っております。それはちょうど、虫にとってリンゴは必要不可欠のものであるが、リンゴにとって虫はむしろ害こそあれ一利なし、と決めつけられる事になるという事にもつながるでしょう。

◇

われわれは科学を尊び、その実証性に基づき技術の発展を促し人類の幸福を築いて来た、と信じております。しかし今こそ、この二つについて問い直すべき時に来たと考えます。

（呉羽化学錦工場・勿来）

東小PTA新役員　小名浜・東小PTAの新年度役員は次の通り決まった。▼会長＝野崎登▼副会長＝田中昭男　小沼秀男　比佐紹一　小野千代子▼会計監査＝鈴木茂夫　野崎秀雄　大竹士

金土氏が全国審判講習会へ

福島県からただ一人

五十年度全国審判講習会は十八、十九の両日、大阪の中沢野球記念会館と阪神甲子園球場で行われ、全国の都道府県から各一人ずつ選ばれた審判が参加する。

その福島県代表として金土正孝氏（四三＝平下平窪・小名浜高校教諭＝が選ばれて参加する。

DPE・免許証
カラープリント
タカツ写真店
平・新川町交差点きわ
TEL・23－2750

沖縄海洋博空の旅にご招待
〈7月31日まで〉
自転車1台お買い上げ毎に抽選券進呈
どうぞ当店へ……
※福島信販チケット加盟店
門馬自転車店
平・六町目　TEL・⑭5285

無線免許取得講習会
種別・特殊無線技士（無線電話乙）
期間・6月4日～12日　0840～1600まで
場所・いわき市役所　第7会議室
受講料・12,000円教科書代とも
一般申し込み先
・いわき市内郷高坂町1－106
有限会社　綜合通信メンテナス
主催　日本電波協会東北支部

受験生の諸君
科目は英・数・国の三つ。前期は基礎問題を中心に、後期は高校入試の傾向に合わせた最新の問題。担当の先生が、あなたの答案を採点し、弱点の指導をします。
暁学習研究所
平字材木町1　電22－5488

スナック
はる
いわき市平字田町（紅小路）
☎74－3165

コーヒー
タイラ
エデン
電話5005

大衆とるこ
朝風呂はじめます
5月20日から
朝8時オープン
入舟
■健康保持のため"早朝とるこ"をおすすめします
■小名浜字下町70小松タクシー本社うら■54－9905

教育"機会均等"の日があたる

豊間小に翠ケ丘学級

心身障害児ら16人入級

病弱、知恵遅れを理由に就学を猶予、免除されていた子どもたちにやっと教育の光が差し込まれた―国立翠ケ丘療養所（大久保留吉所長、いわき市平豊間）の重症心身障害児（者）病棟内に市立豊間小学校（赤津徹校長）の分教室が設置されることになり、入級式が十七日午前十時から同病棟で行われた。

出席者は、晴れて"生徒"になった十六人の子どもたちと父兄、松本市教育長、村上市社会福祉事務所次長、赤津校長、施設保母など計三十人。

生徒は十三～二十八歳の男女で、出生前後に脳性マヒによる筋障害を併発、重度の精神薄弱と肢体不自由が重複しており、ほとんどの子が食事や排せつ、服の着がえなどに介助を必要としており、障害の程度、知能の発達などに応じて三年生（八人）と六年生（同）に編成した。

教室は同病棟内のプレールーム（遊戯室）を代用するほか、ベッドに寝たきりの子は先生が巡回して個人指導を行う。教育目標は①身のまわりのことを自分でやろうと努力する②体力、能力に応じて楽しく学ぶ③明るい心で友だちと仲よくする―の三項目。

教育課程は合域活動（国語、算数、道徳など）、養護・訓練（図工、音楽、体育、養護）に分け、午前（十時～十時四十分）は合域活動、午後（二時～二時四十分）は養護・訓練を行う。教師は同小学校の遠藤イト子教諭（五四）、根本タカ子教諭（四三）の二人。

入級式では、赤津校長が「どのような子も同じ教育を受ける権利を持ち、教師と子どもが一体になって学校教育を進めたい」、続いて大久保所長が「施設は四十六年に重い障害を持つ子のために造られた。早くも四年目にして義務教育が受けられ、関係者の協力に感謝する」とあいさつ。学級担任の遠藤、根本先生が紹介され、先生から名前を呼ばれると子どもたちは車イスにすわったまま、じゅうたんに横になったまま、「ハーイ」と声をふりしぼって返事をし、不自由な手を上げようとしていた。

ことし二十歳になるM子さん＝脳性マヒ＝の母親（五〇）は車イスに手をかけながら、「やっと一貫した教育を受けられます」と感慨深けに喜びを話していた。

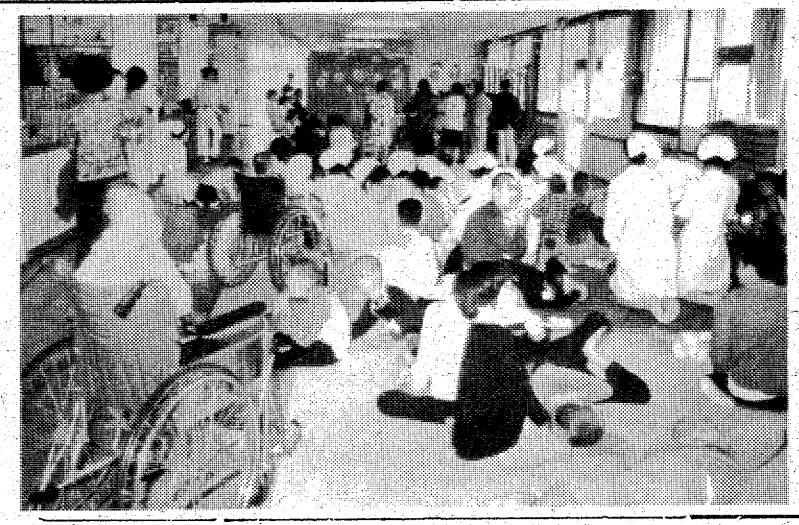

【今日から晴れて小学生＝翠ケ丘療養所豊間小分教室で】

雨を突き高体始まる

県大会出場をかけ20種目

第二十一回県高体連いわき地区大会は十七日から開幕され、市内二十六会場で二十種目に熱戦を繰り広げている。大会初日の十七日は午前中の霧雨の中を陸上競技、サッカー、ラグビーをはじめ硬式テニスはもちろん、室内競技が展開されている。

地区大会で注目される種目は県大会優勝をねらうバドミントンで平商と磐女の争い、相撲で小名浜水産の活躍などがみどころ。

また勿来工のサッカーや県大会出場をかける磐城、平工の男子バレーも好試合が期待される。

同大会地区予選は十八日でほとんど終了するが、軟式野球が六月十八日、水泳競技は同月二十四日に遅れて行う。また、県大会は郡山市を中心に、県南地区で六月の第一週と第二週に分けて行われる。

【平工で行われている男子バレー】

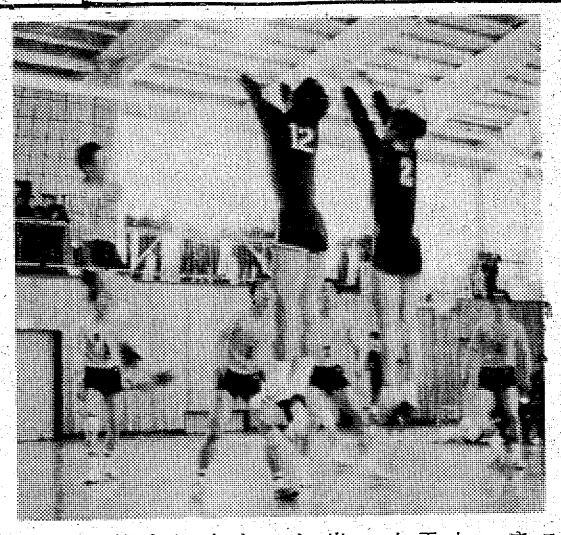

酒酔い常習男を逮捕

停止処分3回　取消中に事故

いわき東署は十七日午前零時半すぎ、いわき市小名浜大原字堀米一八八、建築業生田目孝一（三七）を酒酔い、無免許、業務上過失傷害の現行犯で逮捕した。

生田目は同時刻ごろ、同市小名浜大原字中新地地内県道で、無免許のうえ酒に酔って普通乗用車を運転、自宅に帰る途中、道路右側に停車していた同市小名浜字定西一五五、大工木野内寅雄さん（三三）運転の普通乗用車に追突した。

このため木野内さんの車に同乗していた同市小名浜大原字中新地二七、スナック経営阿部幸子さん（三七）は、追突のはずみで車内の前部に頭を打ち軽いケガを負った。また、生田目の車に同乗していた家族のひとりも頭に軽いケガ。

生田目は酒酔い運転の常習犯で、これまでも運転免許停止処分を三回受けており、さる一月には酒酔い運転で、免許取り消しの行政処分を受けていた。

市連P総会　いわき市連合PTA総会は二十二日午後一時半から、平一中で開く。

追突、双方が重軽傷

塩検問所前の信号待ち

十七日午前五時四十五分ごろ、いわき市平塩字塩向七地内の6号国道・神谷交通検問所前交差点で、信号待ちのため止まっていた同市常磐水野谷町諏訪ケ崎三八、運転手村山力男さん（三一）運転の普通トラックに、茨城県水戸市高橋町三四九〇、運転手野口勇さん（三七）運転の普通トラックが追突、野口さんは右膝の関節を切って四カ月の重傷、村山さんもムチ打ち症で二週間のケガを負った。

いわき中央署の調べによると、野口さんが前をよくみていなかったため。

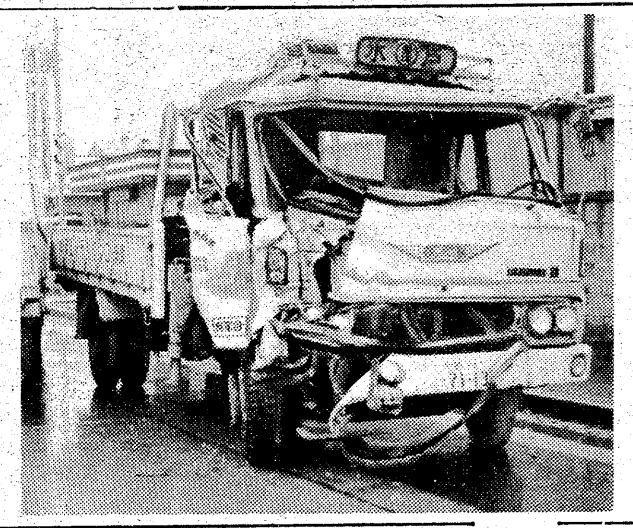

【運転台がグシャリつぶれた追突トラック】

けさ無免許運転で逮捕さる

酒に酔った国鉄職員

いわき中央署は十七日午前零時十五分すぎ、いわき市平下神谷字後原四三、国鉄職員野木光男（三三）を酒酔い、無免許運転の現行犯で逮捕した。

野木は同時刻ごろ、無免許のうえ酒に酔って普通乗用車を運転、同市平字正月町三一地内市道で、蛇行運転していたところを取り締まり中の同署員につかまった。

野木は昨年九月、酒酔い運転で九十日の運転免許停止処分を受けるなど酒酔い運転の常習者で、さる四月一日にも酒に酔って物損事故を起こし、免許を取り消されたばかりだった。

同署員の調べに対し、野木は「平・白銀町のバーでビールを飲んだ」と言っている。

交通事故

	発生	死者	傷者
いわき中央署	1件	0	1人
〃東署	3件	0	4人
〃南署	2件	0	2人

（16日・県警交通企画課調べ）

あす中田横穴を一般公開

申し込みは現地で受付

いわき市教育委員会は今年も今月から十月まで月一回、平沼ノ内の国指定史跡「中田横穴」を一般公開することになり、見学希望者は直接現地に訪れて下さいと呼びかけている。今月はあす十八日になっている。

一般公開日は、毎月第三日曜の午後一時から同三時までで、市教委係員が説明も行うという。

中田横穴は昭和四十四年一月、県道新設工事中に発見された彩画を伴う装飾横穴として歴史的にも価値が高く、四十五年五月に史跡として国の指定を受けた。

社会人東北大会、雨で順延

18～20日、小名浜球場

第七回選抜社会人野球東北大会は十七日から十九日まで、三日間にわたって小名浜野球場で開催する予定だったが、初日の十七日は連日の降雨で中止、十八日から二十日までに順延した。

期待の新人青木が見事一着

きょうから五月競輪

五月平競輪前節は十七日正午から始まったが、期待の新人青木博春選手は2レース（B二班）に出場、二コーナーあたりからとばして逃げ込み、初出場で一着の記録を樹立してファンをわかせ、若武者ぶりに関係者の注目を集めた。

ボート免許学科講習会　小名浜魚市場小会議室で、二十日から二十四日まで午後六時から同九時まで、ボート免許学科講習会が開かれる。

季節到来

爽やか～な、夏のお菓子いろいろ

●ことしも　たのしいデザインと　じまんの味でおめみえ　冷たくひやして　お召しあがりください

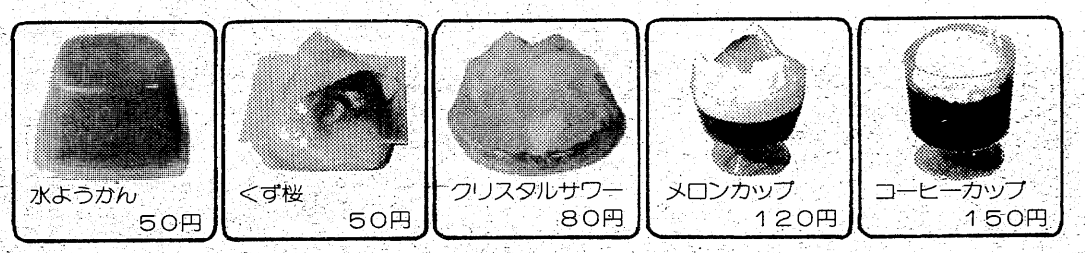

水ようかん　50円
くず桜　50円
クリスタルサワー　80円
メロンカップ　120円
コーヒーカップ　150円

●お菓子の専門店
みよし
☎23―7111（代表）

福島駅ビルのれん街
平本社・工場
平本店・銀座店・駅前店
平駅ビル店
小名浜店
常磐ハワイアンセンター
湯本店
日立店　高萩店　磯原店　勿来店　植田店

読者の声

きょうのことば

教会は　その立っているところに
おかねばならない
（ドイツの諺）

小鳥のいるわが家の暮らし

植田　菊地　豊一

朝四時ごろになると東の空がしらみ始める。と同時に玄関口で飼っているカナリア、セキセイインコが声を張りあげてさえずり、庭ではスズメがチュンチュンと楽しそう。毎朝この小鳥達によって目をきます。

ひとつがいの赤いカナリアを昨年冬友人からいただいた。惜しいことに四月ごろメスが死んだので小鳥屋さんから一羽買い求めてカゴの中に入れた。レモン色の羽毛の異質のメスに驚いさのか、美しい声でさえずっていたオスは、それっきり全く歌を忘れてスズメの鳴き声ほどにしか声を出さない。一方、セキセイインコは、エサ入れに殻だけいっぱいになっていたのを気付かず、これもメスがエサ箱に首をつっ込むようにして餓死していた。哀れな姿だったが、またメスを補充した。しばらくはケンカしていたようだったが、すぐに慣れて特有のカン高い声でさえずっている。

歌を忘れたカナリアが、今年四月になってようやく前のように息の長い鳴き方を取り戻した。どうした転機からか、再びわが家に二つがいの小鳥のコーラスが始まった。すっかり家族ともなじんで、うっかりエサ窓をあけ放っても逃げようとしない可愛らしさ。小鳥はわが家のマスコットである。

（会社員・35歳）

忘れ物は必ず届け出を

平　松山　真造

水道局管内の昨年度の忘れ物届書がでた。何とカサ、現金を始め忘れものが多いことか！。びっくりするのは、これらのものの届け出数が以外に少いことだ。

時間にせきたてられ、あわてて行動すると、そのヒズミに忘れ物が続出する。私もかつてバスの中のタナに、土地、建物権利書入りの手提げカバンを忘れたことがあった。汽車に乗り換えてアミだなに上げようとして無くなったのに気付いた。発車寸前の汽車を降りて駅前バス営業所にいったが、バスは別な乗客を乗せて発車したばかり。幸い事務職員の機敏な連絡でそのバスに連絡がつき、タナにあったのが確認されて保管された。という経歴の持ち主であるだけに、関心が強い。

白書によれば、落とし主に引き渡された品物が三四%、現金が七六%となっているが、世相の落ちつきと共にネコババ組が少なくなっていることを示している。善意の拾い主を信じて、落とし物は必ず届けるようおすすめしたい。

（農業・41歳）

読者の声欄投稿規定▽住所・氏名・年齢・職業明記（匿名希望の場合も）▽字数六百字以内▽原稿は返しません

会と催し

18日

【平市民会館】▽ウイーン少年合唱団（9時）
【磐城体育センター】▽文化財保存会（14時）
【草野ホール】▽山崎保寿展（10時）

※19日

【平市民会館】▽眼鏡器機展示説明会（9時）▽加美乃素愛用者招待・歌謡ショー（13時）▽春季県下高校野球大会抽せん会（12時）▽着物きつけ指導（18時30分）
【磐城体育センター】▽計量器検査（9時）▽木材共同組合総会（13時）▽写真教室（18時）
【ことぶき会館・いわき民報ビル】▽日本タッパーウエア講習会（10時）
【しゃくなげ会館】▽大黒屋建物定時総会（18時）
【草野ホール】▽山崎保寿展（10時）
【文化センター】▽平FG合唱団練習（18時）▽詩吟サークル（18時）

市況

魚類

十七日朝は、中之作港に釣りガツオが出回った。小名浜港には、ニュージーランドイカの水揚げがあった。

【小名浜港】イカ釣船一隻二百一トン底引船十四隻十トン七百型底引船七隻七百キロ。定置網船一隻六百キロ。小舟四十九隻四百五十キロ。▼船凍イカ　二十万一千キロ（二万一千六百二十ケース）　二八六〇〇一二四〇〇▼アカシ　四千キロ。三六〇一三〇▼水ダコ　四千キロ。一七〇一三〇▼スズキ　千キロ。九五〇一五〇〇▼ヤナギ　五百キロ。二〇〇〇一三〇〇▼メヒカリ　五百キロ。二四〇▼ボタンエビ　四百キロ。二六〇〇一一〇〇〇▼ドンコ　三百五十キロ。二〇〇一一〇〇▼アンコウ　三百キロ。一五〇一一〇〇▼メタ　三百キロ。五〇〇一一〇〇▼ノドグロ　二百キロ。六〇〇一一〇▼ニクモチ　二百キロ。六〇〇一五〇▼タナゴ　二百キロ。四五〇一二八〇▼メヌケ　百五十キロ。六五〇一四五〇▼耳ダコ　百五十キロ。五〇一三〇▼サメサガレイ　百キロ。一三〇一五〇▼アイナメ　百キロ。三〇〇一五〇▼ヒイカ　百キロ。四七〇▼カイヤキ　千五百五十一個三〇五一二七七

【江名港】底引船五隻九トン八小舟二十隻▼タコ　四千八百五十キロ。一三〇十キロ。四〇一四▼サバ　五百七十キロ。二四一一五▼ハモ　四百九十キロ。三〇〇▼ドンコ　百八十キロ。一一〇一五▼アンコウ　百八十キロ。一五〇一一〇〇▼サメサガレイ　百七十キロ。二〇一一〇▼メヒカリ　百六十キロ。一五〇一一三〇▼ナメタ　百四十キロ。五〇〇一一〇〇▼ヤナギ　百キロ。一八〇〇一二〇〇▼カイヤキ　千五十個、三七〇一三四〇▼アワビ　百二十キロ。三二一〇一三〇六〇

【中之作港】一本釣船三隻三十七トン▼カツオ　三万九百キロ。六八〇一三〇〇▼シイラ　三千百キロ。二一五一一九五▼ビンナガ　三千キロ。二一五〇一二〇〇

みんぽう映画案内

※【平】
☆ひかり座（五・一〇）シンドバッド・黄金の航海（六・五五）
☆聚楽館（五・二五）サブウエーパニック（七・一五）エアポート'75（↓23日）
☆平東映（四・二五）極道ペテン師（五・五〇）激突／殺人拳（七・四〇）任侠花一輪（↓20日）
☆平東宝（四・一〇）青葉繁れる（五・四五）お姐ちゃんお手やわらかに（七・三〇）潮騒（↓20日）
☆名画座（七・三五）狙撃（↓23日）
☆アポロ座（六・一五）ツェッペリン（七・五〇）キング・ボクサー（↓19日）
☆平ロマン劇場（六・〇〇）トルコテクニック大全集（七・〇五）続トルコテクニック大全集（八・一〇）新トルコテクニック大全集（↓20日）
※【常磐】
☆三函座　貞操強盗　のぞき天国狼どもの仁義（↓20日）
※【小名浜】
☆国際　続姦通　変態告訴狂女性地獄　実録おんな鑑別所（↓20日）
☆磐城座　女子学生・華やかな挑戦　青春の門（↓27日）
☆金星座　必殺ドラゴン鉄の爪　0裸の女　残酷飢餓大陸（↓22日）
☆銀星座　ゴールデンボーイ　大本命（↓23日）
※【植田】
☆菊多館　世界トルコ風呂昇点　悶絶人妻SEX実録　縁熱ブルーSEX（↓22日）

あすの運勢

小川石洲

五月十八日（日・大安）

【1月生】なかなか計画どおり運ばない、だが努力続けよ
【2月生】努力の効果があらわれる、自信持って行動せよ
【3月生】結論を急げばマイナス、じっくり取組みプラス
【4月生】思いがけぬ困難に直面する、くじけずがんばれ
【5月生】いたずらに先走ればつまずく、じっくり取組め
【6月生】暗雲はあるが雨は降らない、信念持って当たれ
【7月生】急いで結果を悪くするおそれ、冷静さを失うな
【8月生】自分勝手の言動はマイナス、周囲と協調し有利
【9月生】独走してつまずく危険がある、冷静に転機待て
【10月生】我を張れば孤立するおそれ、協調はかり結果吉
【11月生】いまはチャンスではない、一歩に転機を待とう
【12月生】周囲の動きに従い結果よい、独断すれば自滅す

◆

五月十九日（月・赤口）

【1月生】あれこれ求めて心が動きがち、軽率な行動禁物
【2月生】先手を打って出て有利、ぐずぐずすれば損失す
【3月生】甘い誘いには警戒せよ、軽率に乗れば後悔する
【4月生】何かと早めに進めて有利、消極的は不利を招く
【5月生】我を張れば立場を悪くする、協調して結果よい
【6月生】だいたい計画どおり進展す、あせらず徐々進め
【7月生】いたずらに動いて波乱起こしがち、控え効安全
【8月生】周囲と協調して成果あがる、誠意持って当たれ
【9月生】あれこれ思案し悩む傾向がある、軽率に動くな
【10月生】停滞事にも解決のきざし、十分準備してかれ
【11月生】引込み思案はマイナス、思い切って出てプラス
【12月生】たとえ苦しくも弱音をはくな、努力しなさい

野菜

▼白菜三〇一二五▼ニンジン一〇〇一二〇▼ゴボウ三〇〇一二五〇▼ネギ七〇一三〇▼新玉ネギ五五一四〇▼キュウリ一七〇一六〇▼ナス三五〇一三一〇▼キャベツ四〇一二〇▼ナガイモ三五〇一一五〇▼シャガイモ六〇一二〇▼サヤマメ六〇〇一五〇〇▼トマト三五〇一一〇〇▼サトイモ三五〇一一二〇▼モヤシ三〇▼シイタケ一二〇〇一一〇〇〇▼ピーマン五五一四〇▼根ショウガ四〇〇一三五〇▼ウド一〇〇一三〇▼タケノコ五〇一一〇（以上キロ）▼ホウレン草三五一五▼菜類二五一五▼カブ四〇一一〇▼ニラ三〇一一〇▼ミツバ五五一三〇▼春菊二五一一〇▼葉玉ネギ三〇一二〇（以上束）▼玉子二〇一六▼レタス六〇一三〇▼カリフラワー一二〇一三〇（以上コ）▼大根四〇一一〇（本）

果物

▼リンゴ四〇〇一二三〇▼スイカ二七〇一一八〇▼バナナ一五〇一一三〇（以上キロ）▼イチゴ二八〇一七〇（カップ）▼夏ミカン一五〇一七〇（コ）

（丸平青果市場調べ）

募集

■運転者　2名
■女子事務員　1名
・高給優遇・委細面談・履歴書持参直接ご来店下さい
こいずみ
小名浜ショッピングセンター
電(54)5251・(53)2346

いわき民報案内広告

⊙…一ダン四行　一、五〇〇円
⊙…同一広告五回以上掲載は一割引き
⊙…お申し込み、お問い合わせは本社営業局広告部
電(23)一六六六代＝支社、支局、いわきPRセンター＝電(23)〇六九〇＝へ

家屋

アパート▽六畳四畳半▽ガス水道水洗トイレ別付き▽場所＝平・下の町岡田マンション▽連絡先＝電(74)二五五七
貸し　マンション▽六畳六畳八畳▽物置三畳▽バストイレ付き▽場所＝平・同（引地アパート）▽連絡先＝電(74)二二三九
貸家▽六畳・四畳半・ふろ場▽場所＝平字権現塚▽連絡先＝電(74)四三五〇
貸室▽六畳・自炊設備あり▽四畳半・同▽場所＝平北白土字宮脇一八の一・富岡荘アパート▽連絡先＝電(74)七六一五
貸店舗　約二七平方㍍（八坪）▽場所＝平・田町並木通り▽連絡先＝電(74)三三四九
貸事務所30平方㍍9坪住居六六四平倉庫43平方㍍13坪▽場所＝紺屋町四つ角▽連絡(23)一五六・夜(74)三三五一

土地

求む　貸地▽協力金と応じます▽場所＝神谷・内郷・鹿島街道・常磐・平近く▽連絡＝電(23)八七七五（池田）

募集

運転者▽増車につき大型二名小型二名▽各種保険あり▽内郷綴町金谷（内郷運送）▽連絡＝電(26)三五〇一・三五〇二
募集▽ウエートレス（アルバイト可）▽週休制▽履持来店下さい委細面談▽小名浜字沖見コーヒーアップル電(54)四六三五
募集▽男子従業員（調理師見習）18～25歳まで　高給優遇　委細面談　▽連絡先＝平・六町目　電(23)五六五八　すし芳

募集

女子店員　1名
女子営業セールス　1名
男子営業セールス　2名
女子38歳男子30歳まで／週休制／高卒以上／各社保有／委細面談
小名浜包装資材
小名浜字栄町4－6電(54)3462

急募

ウエートレス　2名
●公休毎日曜日
●委細面談
純喫茶　ロビー
小名浜字隼人　電(54)3036

募集

■従業員　2名
■普通免許のある方なお可
■高給優遇■履歴書持参ご来社下さい■委細面談
朝日製氷
小名浜字栄町1・電(92)3869

アルバイト募集

▶男女不問（年齢35歳位まで）
▶職種　調査
▶時間AM7:00～PM9:00
最高給で優遇　委細面談
連絡先
いわきPRセンター
平谷川瀬　電23－0690

女子　ふとん仕立工三名年齢40歳ぐらいまで経験者優遇委細面談▽平・田町（並木通り）「大河原寝具店」電(23)八九四一

募集

女子事務員　1名
・年齢不問・まじめで明朗な方・普通運転免許あればなお良し
新洋興事株式会社
平字尼子町1－10　電23－1063

●バタマキ売ります
小型1台1,100円　3トン車3,000円
※配達いたします
●木箱注文に応じます
出張可（多少にかかわらず）
川村製材所
平字佃町1の2　電(74)5382

免許証写真　スタジオ　マツモト

平・材木町(74)六三八八

あなたを求めています

マオープン以来連日満席盛況を続けています　創業二十数年信用と伝統を誇る銀河チェーンの組織のなかで働いてみませんか
・ホステス・案内係・クローク係・レジ係（女性）
増員募集中……市内最高保証給　契約金（支度金）支給
バンス自由・寮設備あり・マイクロバス送り・素人歓迎
・事務員……企画室勤務　一名（男・女）
・ホール係　カウンター係……三名
・歌手……二名（女）
キャバレーメトロ
平駅前大通り吉久ビル地下
電(22)〇四五五（代）
株式会社　銀河チェーン
キャバレーメトロ事務室

この一年間お客様が選んだ優良店（納税額キャバレーの部県内一位）
キャバレーメトロが
誕生1周年にあたり
インフレ物価高に挑戦　値下げ断行
ご飲食代の5割引き0・K
（合計額）
半額セール
無期限実施断行!!
●午後8時までにご入場になればラストまでの飲食代の5割引きとなります
●サービスの万全を期すためご指名料とショーチャージは従来どおりとします
●セッタ・ハチマキ・ダボシャツなどのご入場はお断りします

ご案内

●ムード一新／若く魅力あるホステス多勢
●明朗お会計モットー／名物ママさんの采配振り／ご期待をこう
姉妹キャバレーメトロ店
ミニ・クラブ　びーあんどびー　B&B
平・大工町星野ビル
電話(二三)二五〇三

事務機なら　明和商販

社員募集

◆製造工　男女　各15名
・年齢18歳～50歳くらいまでの方
・学歴不問・各種保険完備
・交通費支給・委細面談即決
・ご希望の方は履歴書持参下さい
アイスクリーム類製造トップメーカー
有限会社　サンモール食品
いわき市平北白土（平冷蔵内）電(74)五七二八

免許番号　建設大臣（1）第1962号
建設業県知事（特－49）第（2825）号
東北土地開発株式会社
いわき支店　平字白銀町
電23－1188・1189・2677
売地　平下神谷　277平方㍍（84坪）　環境抜群　3・3平方㍍4・6万　交通便利　仲介
売地　湯本駅近　新興商店街　150平方㍍（45坪）　3・3平方㍍35万　商店舗等抜群　仲介
売地　平宮田団地歩2分　997平方㍍（301坪）　3・3平方㍍5・5万　整地済み・住宅抜群　仲介

免許番号　福島県知事（1）489号
常洋商事株式会社
いわき市内郷綴町榎下　電(26)1001
■売　土地付き家屋
・場所＝内郷高坂町二丁目四六ノ二
・宅地　二五一・四平方㍍（七六坪）
・建物　木造アエンメッキ銅板ぶき
一階一二九・三九平方㍍（三九坪）
二階一〇二・四二平方㍍（三二坪）
部屋数一〇室　電話つき
総額　一千万円　仲介

■小鳥は平和のシンボル
九官鳥
各種亀の子
入荷しました
卸小売
ペットのコンサルタント
橋本小鳥店
☎74－4013
大黒屋デパート小鳥部
☎23－1111
小鳥・小鳥用具・飼料・小動飼物・金魚
剝製・犬猫用品・薬品・各種ドッグフード

古本・書画・骨とう・お電話くだされば当方からお伺いします。
古いものなんでも買い入れ
白銀書房
平駅前　白銀通り　電(74)二八四〇

従業員急募

■営業部員　若干名
年齢不問・普通免許所持者
■配管工　若干名
年齢20歳～45歳
■配管見習工若干名
年齢18歳～45歳
経験者優遇・給与当社規定
各種保険あり・委細面談
履歴書持参ご来社ください
千葉設備工業
福島フジクリーン
株式会社　いわき営業所
常磐藤原町斑堂121電(43)2001代