夕刊
いわき民報
いわき市平字田町63ノ7
いわき民報社
◎振替口座(郡山)4028
本社 0246 ㉓1666
小名浜支社 0246 ㉜3560
常磐支局 0246 ㊷2380
勿来支局 02466②2903
郵便番号 970

春の賃上げ

県商工労政事務所調べ

厳しい経済情勢の中で

61労組が要求を出す

まだ妥結したものなし

労使双方苦しい戦い

春の賃上げ闘争が本格的に動き始めた。高率ベ・アの獲得と諸要求の実現を目指して攻める労組側。原材料費の高騰と生産減少によるコストアップから経営危機を訴え低賃上げにとどめようとする経営者側。県商工労政事務所の調べによると、いわき市内の主な企業七十八社の労組の八〇%強に当たる六十一労組は要求提出、現在交渉中だが、まだ妥結した労組はない。要求の最高は岡本ゴムで平均賃金の六二・一%に当たる五万一千二十八円、次いで全日本港湾小名浜支部の四八・五%などの順に高額要求が目立つものの、不況の中のインフレという厳しい情勢のなかだけに、労使双方にとっては苦しい闘いになりそうだ。

今年の春闘はかつて味わったことのない厳しい不況の中で進めるものだけに、労使双方ともに大変だ。このため経営者側は、ベ・アはできるだけ抑え込もうと必死。一方労組側は一時帰休や臨時工員などの首切りを目の辺りにみているだけに、要求額を出すまでには他の労組の要求率を参考にするなど今年は特に真剣だった。

解決まだ先のこと

かなり低い回答ばかり

県いわき商工労政事務所は市内の主な企業七十八社を対象に春の賃上げ要求状況を調べているが、それによると八〇%強に当たる六十一企業の労組はすでに要求を出したものの、一件の妥結もみていない。

労組の要求状況をみると早いところでは二月下旬提出もあるが、・アの三〇%は引き出すようにするように」と指導している。

一方、いわき地区同盟は「インフレや経済成長率鈍化などを事実として受けとめ、インフレを刺激しない範囲内で要求すること。要求額は二七%を目標におく」と〝ベ・ア自粛〟を明確にしているが、いずれにしても今年の春闘は労使双方にとっても厳しい闘いになりそうだ。

前面に生活防衛

同盟 インフレ刺激避ける

市労協

労組の上部機関である市労協は加盟労組に対し「インフレ下の賃上げなので生活防衛を表面に打ち出して闘ってほしい。妥結額はベ平均賃金の三〇%以上の要求率と前年並みだ。しかしこれらの企業はいずれも市内の中堅どころで、小規模企業などの労組の場合は「高額要求を出しても引き出せない。引き出せる範囲内で要求した」といっているところが多く、平均すると要求率は二〇%前後だ。

最高要求は岡本ゴムや港湾

要求額の最高は岡本ゴムで平均賃金の六二・一%に当たる五万一千二十八円、次いで全日本港湾小名浜支部の四八・五%（五万円）、日本化成四〇%（四万八千五百円）、日鉄八茎三六・九%（四万七千五百円）などの順で軒並み企業側からはいまだに回答がなく現在交渉を進めているところも結構ある。三月に入ると大手企業の労組を中心に各労組が続々と要求を始めたが、やはり妥結したところはいばかりか、期限付きで回答を求めても要求額よりかなり下回っており、労組側では「納得できる金額に達しなければ絶対妥結しない」と強行戦術の構えをみせており、妥結にこぎつけるのはまだまだ先のこと。

いわき抄

▼…県議選もいよいよ最後の追い込みに入った。競馬にたとえては恐縮だが、前半いくらトップで走っても、後半で落後しては、なんにもならない。強い馬ほどラストで勝負するというから、これからの運動が運命を決めることになるだろう。

▼…今回の県議選はどうも盛り上がりがないという声をマチで聞く。「不況で選挙どころではない」。「半年前のはげしい市長選の疲れがまだ残っている、選挙はもうたくさん」。「保守も革新も言っていることはみんな同じ、これでは選びようがない」。そういえば、選挙通のベテランも「こんどばかりは様子がおかしい。これで選挙に勝てるか？」と不安をもらしている。笛吹けど踊らず、こんな調子では、こんどの選挙戦にも〝春のあらし〟が襲うかも知れない。

勿来勤労ホーム ミニテニス大会　勿来勤労青少年ホームの第一回ミニテニス大会は、十九日午後六時から勤労青少年ホームで開く。競技方法は男女シングルス。

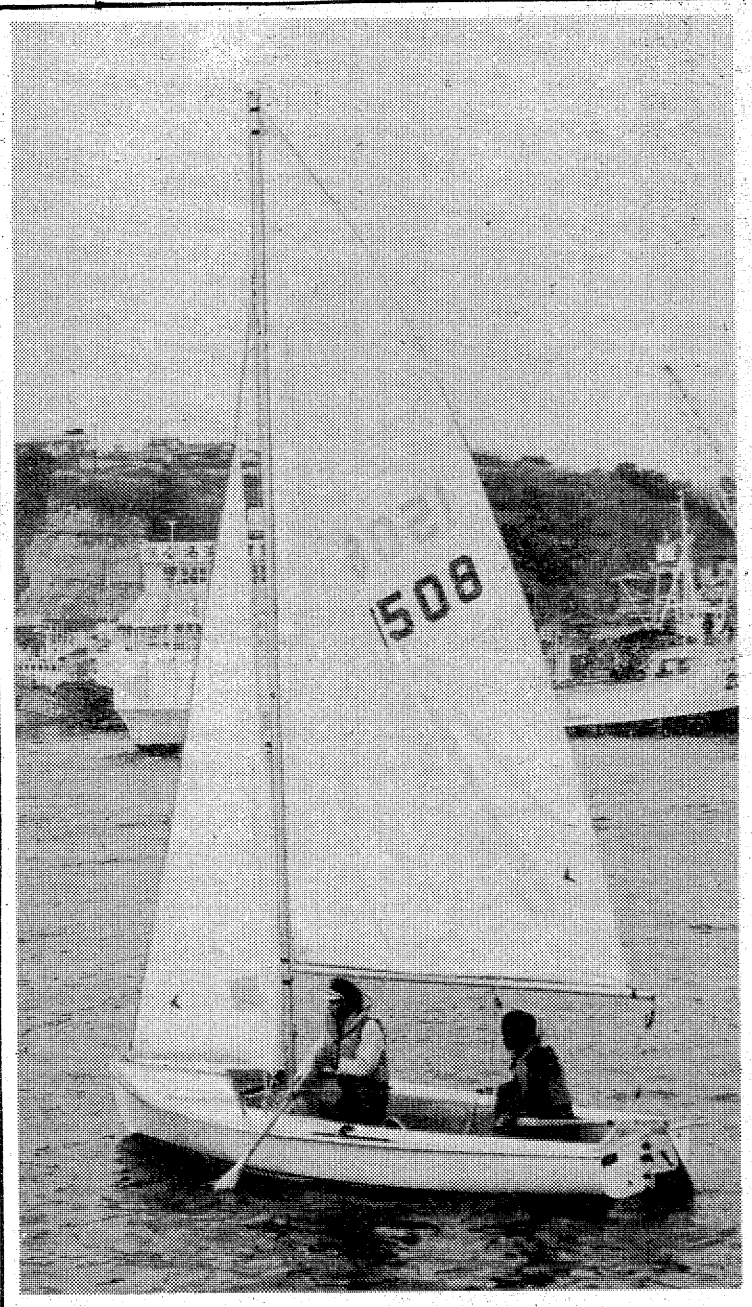

○…防波堤に囲まれた波静かな小名浜港内に、小型ヨットが姿を見せた。地元のアマヨットクラブや個人所有者が初夏の風を待ちきれず、船出したもの。

○…春風を帆にはらんで、水ぬるんだ海上をたくみな操縦でスイスイ。波おだやかな日には、出船入り船が待つ港外に出て帆走し、美しい点景を見せる。

○…モーターボートと並んでここ二、三年数も多くなり洋上レジャーを楽しんでいるが、海上保安部ではマナーと安全航行を呼びかけている。

水ぬるむ洋 上にヨット

＝小名浜漁港区で＝

ワイン・ショップ
大喜多や
平・材木町☎㉓3722

建築材
松杭丸太
新建材
伊勢木（いせもく）
営業所 電23—3141
工場 電58—2571

玉屋のメガネ
なら 安心です
技術と品質
各眼科医指定・日本眼鏡光学士の店
玉屋メガネ
●平本店/平・二町目
●平駅ビル店/平ステーションビル3階
●小名浜店/小名浜ショッピングセンター
●原町店/原町市栄町一丁目

包装が一段と工夫され よくなりました
郷土菓（忘れられないふる里の味）
深山田楽（みやまでんがく）
包装に品格をもたせる為に一段と工夫をこらしました
ご贈答の菓子折りとしては内容共に自信をもっておすすめ出来る品でございます

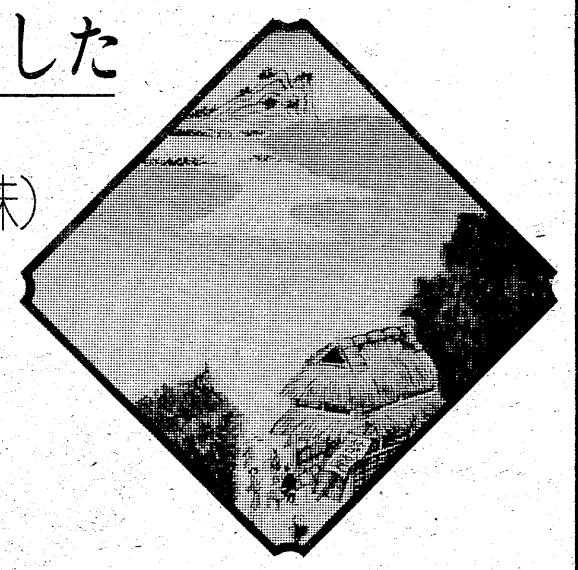
銘菓の老舗 あさ川
平店 いわき市平・四町目15 電74—5755
駅ビル店 いわき市平ステーションビル1F
内郷店 いわき市内郷ショッピングセンター内
営業部 いわき市内郷宮町宮沢 電26—2602
イトーヨーカドーにもございます

死亡事故半減作戦ほぼ成功

41％減に、東署はゼロ

まだ多い交通事故、ケガ

去る一月一日からいわき中央、南、東の三署が合同で実施してきた「交通死亡事故半減作戦」は三月三十一日で一応終了したが、期間中、市内では三百八十四件の交通事故が発生、十三人が死亡、五百三十九人がケガを負った。昨年同期に比べると発生で九十四件（二〇％）、死者で九人（四一％）、ケガ人九十九人（一六％）で、死亡事故半減はほぼ成功したが、事故発生、ケガ人はまだまだというところ。

さらに中央署管内では二月に八人が死に、死亡の八五％を占めている。しかも、十一人のうち四人まで幼児と最悪だった。

こういう中で東署管内では昨年十一月以来、死亡事故ゼロを記録している。

一方、死亡事故の道路別発生状況は県道が最も多く6人、次いで49号国道の三人、6号国道・市道各二人で、従来、国道に集中していた死亡事故が県・市道へと移りつつあることがわかった。

これらのことから三署は四日から始まった春の交通安全運動に併せ、市内百十カ所の公・私立保育所、幼稚園に「幼児交通安全クラブ」を期間中に結成、幼児と母親に安全教育を徹底させるほか、スクールゾーンを新設（十七カ所）して歩行者の保護にあたっている。また、事故が県道や市道に集中しているため、カーブミラーやガードレールなど安全施設の整備を行い、併せて県・市道での取り締まりを一段と強化する方針。

【半減作戦期間中の二月二十二日園児二人が死亡した事故現場＝同市好間町大利地内の49号国道】

荒天の中を街頭啓発

「雨降って地固まるさ」と

「棄権しないで投票しましょう」―県会議員選挙を一週間後に控えた六日、いわき市選挙管理委員会は旧五市内で街頭啓発を行った。

一週間を残すだけとなった選挙に、各候補の街頭演説に立ち止まり公約に耳を傾けるなど有権者の関心は盛り上がりをみせているが、この意識をさらに高めようというもの。

市選管委員、婦人有権者同盟、明るい選挙推進協議会、白バラ会、事務局の計十七人がマイクロバスとライトバンに分乗、午前十時市役所前を出発した。はじめは平駅前・平大通りをはさんだ東西アーケードの二手に分かれ、投票を呼びかけるチラシやパンフレットを配り、「きれいな選挙で住みよい郷土」と印刷された風センや百日草、キンセンカなどの花の種子をプレゼントした。

午前中はあいにくの雨で、それも呼びかけ最中にドシャ降りと、あいにくだったが「ご苦労さまです」「わかってますよ」とチラシを受け取る人もいて、委員たちは「雨降って地固まるさ」と高投票率を期待していた。

午後からは磐城地区（小名浜ショッピングセンター付近）～勿来地区（植田本町通り）～磐城地区（中央通り）を回った。

【選挙は十三日です、と呼びかける選管委たち】

不在者投票53％の増

一日から十二日まで始まった県議選不在者投票は六日でちょうど半分の折り返し点、いわき市内十四投票所での投票者数は六日までに八百四人（男四百七十一人、女三百三十三人）で、前回の同日現在五百二十四人に比べ二百八十人（五三・四％）の増加。

もっとも、前回も病院など大口団体の不在者投票が後半に集中して、五千八百三十一人になっているので、これから後半の追い込みに入る。六日までの地区別投票次の通り。

▼平一三一▼磐城一八七▼勿来一〇〇▼常磐八六▼内郷一一三▼四倉四五▼遠野二八▼小川一六▼好間二五▼三和八▼田人二▼川前一四▼久之浜三九

勿来勤労ホーム4月の行事

勿来勤労青少年ホーム四月の講座は次の通り。

▼料理教室＝7・14・21・28・9・16・23・30日（講師小松満子）▼茶道教室＝3・10・17・24日（講師植松君子）11・25日（講師谷口貞子）▼生花教室＝4・11・25日（講師谷口みち子）▼社交ダンス教室＝4・11・18・25日（講師小林義行）▼書道教室＝5・19・26日（講師笹川華笙）▼着物着付け教室＝1・15日（講師鬼頭正子）

勿来LC例会　第三十五回いわき勿来ライオンズクラブ例会は、八日正午からいわき信用組合植田支店で開き、新年度行事について協議する。

磐高が好スタート

昨年優勝　銚子商に一勝一引分

磐高野球部は六日千葉県銚子市に遠征、昨年夏の甲子園で優勝した銚子商業と親善試合を行い、第一回戦を3―1で勝ち、二回戦では5―5（十一回延長）の引き分けと、青木新監督のもとに好試合を展開、自信をつけた。

銚子商業はおなじみの斎藤監督。一回戦に敗れた銚子商は、二回戦には甲子園出場の四選手を投入、マチの応援も大変なもので、磐高ナインはこれとガップリ四つに組んで打撃戦となり、一歩もヒケをとらなかったという。

年度末保証伸び悩む

県信用保証協会　三月危機"で手控えか

二月一日から三月末まで行われた県信用保証協会いわき支所の年度末特別保証融資は、三百三十件の七億二千四百十二万二千円になった。

前年は二百六十一件の五億四千六百四十四万八千円だったから、件数で六十九件（二六％）金額で一億七千七百六十七万四千円（三二・五％）の増加だった。

同支所では九億円を見込んでいたが、"三月危機"の声に手控えてきたためか資金需要は意外に伸びず、さすがに三月後半になって急上昇した。また金額的には危機感の高まった昨年十二月は、異常なほどの借り込みをみせたため、新年に入って事業を手控え、冷え込みの中でジーッとしていたことが資金需要にも反映したものとみられている。

その証拠に、卸売業は十五件の二千四百万円、木材業は二十一件の四千六百円とグッと少なく、取引は在庫調整にしぼられたといってよい。

職業別では不況産業の建設業が最高で百十三件の三億二百万円と圧倒的に多く、小売業は百二件の一億八千百万円だった。

また三月分の一般保証融資は三百二件の八億一千四百九十四万八千円で、前年の二百四十件、五億四千八百二十二万八千円を件数で二五・八％、金額で四八・六％増えた。

人事消息

◆県いわき失対事業所長谷川浩三氏は春の異動で退職、故郷の会津に帰ることになり四日、あいさつのため来社。七日午前十時県いわき合同庁舎前を車で出発する。

◆市企画開発部長になった小泉毅、同次長吉田義光の両氏は四日、あいさつに来社。

◆いわき専修職業訓練校長に就任した斎藤房男氏、県教育庁いわき教育事務所長になった古山直一氏、宇都宮地方裁判所に栄転した水沢武人家裁いわき支部長は四日、就・転任あいさつに来社。

◆県いわき教育事務所長から、平一小校長に栄転した植田文夫氏は、あいさつのため五日来社。

◆いわき市消防交通課長に就任した鈴木弘道、いわき駐在官事務所に着任した保護観察官古山正人の両氏は七日、あいさつに来社。

あすの停電

▼平地区＝（13時～16時）上神谷の一部

※お断り＝株式・前場8面へ。

いわき球友会野球

◇四月大会（5日）

オール河北　000 000 0／0
010 210 ×／4

諸橋生コン

（オ）池田―中沢
（諸）高橋、鈴木―小野
▽三塁打＝横山（諸）

◇同大会（6日）

菅野商会　300 010 0／4
210 000 0／3

バイレーツ

（菅）阿部―武田
（バ）佐藤―村上
▽三塁打＝小松谷（菅）
▽二塁打＝小林（バ）

平ナショナル　103 000 0／4
400 000 0／4

北関東空調（北関東抽選勝ち）

（平）鈴木、逸見―池田
（北）遠藤、橋本正―橋本照
▽三塁打＝橋本照（北）
▽二塁打＝逸見（平）

フジコシ　000 300 0／3
000 000 0／0

大黒屋

（フ）三浦―柳井
（大）藤田―和田、時田
▽二塁打＝古市（フ）藤田（大）

会と催し　8日

【平市民会館】▽公明党（13時）
【勿来市民会館】▽市民学習会（18時）
【ことぶき会館＝いわき民報ビル】▽富士火災会議（13時）

天気予報

玉半提供　㉔五〇三一

（小名浜測候所調べ）

【今夜】南の風、晴れ。
【明日】東または南の風、晴れまたは薄曇りから次第に曇ってタ方から雨。
【海上】今夜、多少波。あす次第に波やや高くなる。（強風波浪注意報継続中）

あすの暦

4月8日（火）			
旧暦	2月27日	仏滅	
六曜	仏		
日出	5・18	13・04	
日入	3・14	09・59	
月出		26・19	
月入		19・29	
満潮	2・14		
干潮	8・20		

妻根本ハナキは病気療養中のところ四月六日午前九時四十分永眠いたしましたここに生前のご厚誼を深謝し謹んでお知らせ申し上げます

追って葬儀は左記により執り行います

記

一、通夜　四月七日午後六時半から（自宅）
一、告別式　四月八日午後一時
一、場所　いわき市平字大館　大宝寺

昭和五十年四月七日
いわき市平字大町六の三

喪主　根本卯太郎
男　根本祐太郎
男　根本容三郎
男　根本哲四郎
親類代表　佐藤徳重
友人代表　坂井清之助

呉服処　根本

故世矢野シンの葬儀に際しましてはご多忙中のところ遠路わざわざご会葬下されご丁重なご香料を賜りご芳情誠にありがとうございました

さっそくお伺いのうえお礼を申し上げるのが本意ですが略儀ながら紙上でお礼を申し上げます

昭和五十年四月七日
いわき市平字才槌小路一二

喪主　矢野庄吉
親類代表　矢野ヨシ
加藤タケ
大平忠
株式会社　矢野商会　一ケシ

銘菓　《いわき》

波立海岸
平餅の　松月堂
本店／いわき市平銀座　☎23―1551（代）
平銀座店・平駅ビル店・小名浜店・湯本店・植田店
大黒屋店・イトーヨーカドー店・うすい亮店

天に星地に花子供に菓子
カンロのバナナチップ　一八〇円
ブルボンルマンド　一三五円
えび瓦ソフト　一九〇円
イトウのかーさんケット　一三五円
小岩井農場牛乳（成分無調整）一ℓ　一五八円
シュークリーム　一二八円
急募★女子社員（25歳位まで高卒）
レジ係　販売係　委細面談
さかいストアー
平・1　電㉓3336～7

鉢センターオープン
◆営業品目◆
駄温鉢・盆栽鉢・農薬・肥料
鹿沼土・桐生砂・赤玉土・アルミ線
その他盆栽道具一式・造園請け負い
ブロック工事・フェンス工事一式
駄温鉢・盆栽鉢――産地直送　卸・小売り
⊙業者の方には多少にかかわらずご相談に応じます
錦鉢センター姉妹店
茶ヤマキ鉢センター
いわき市内郷御厩町八合13―1
福島日野自動車前　☎26―7439

タカオはコーヒーが自慢です
タカオ
平駅前不二屋ビル電23―7727

越　フジコシ
花は桜折り詰めはフジコシ
暖かい日が続いてます　桜便りもチラホラ　お花見用折り詰めは定評ある藤越へどうぞ　五百円からご予算に合せてご調整いたします
折り詰め弁当　五〇〇円から
寿司（のりまき・いなり）二五〇円から
漬酒特級（一・八リットル）一、五二〇円
〃一級（〃）一、三〇〇円
〃二級（〃）八八〇円
◎お酒のお値段はお持ち帰りの場合のものです
◎外商課の電話は二三局の一二三四番でございます

宮地区の非行浄化へ

悪の温床は旧炭住空き家

内郷地区青少年健全育成推進会（吉沢辰次会長）は少年愛連、防犯協会、社会を明るくする運動推進協議会の協力で、空き家が多く少年非行のめだつ宮町炭住地区の浄化育成のため、このほど同地区を補導地区に指定、宮地区少年育成推進協議会（塩田明会長、四百三十五会員）を結成、発足させた。

同推進会は炭鉱閉山後に犯罪や非行の横行した白水地区を十一年前に指定、少年団体活動の中で浄化につとめ、今では模範的な健全育成地区に生まれ変わっているが、こんどは三分の一近くが空き家となり、少年非行の悪の温床になっている宮地区の浄化に乗り出し、三カ年計画で浄化活動を起こすことにした。

手始めに、山神社境内を戸部光衛氏から運動広場として無償で借り受け、地区民五十七人が生え茂ったカヤや雑草を刈り取り、通路も整備奉仕して開放することにした。

近く宮スポーツ少年団を結成すべく準備を進めており、またレクリエーションなど年間計画を立てている。

明るい環境づくりの課題は、悪の温床となっている空き家をなくすことで、この問題についても所有者の吉部光衛氏に依頼、何らかの方法をとって解決したい考えでいる。

自動車税納期は五月末

いわき県税事務所は自動車税の納期が年一回となり、五月末日まで納めなければならなくなったが、これまで同事務所長名で発行していたキップは、県自動車税事務所長名で発行するようになった。このキップは、納税後に車検を受ける場合の納税証明書にも利用できるので、大事に保管しておくことが望まれている。

もし滞納した場合は、一カ月間は日歩二銭、二カ月目から同四銭の延滞金が課せられる。

着物着付け教室　いわき市勿来勤労青少年ホームでは、十五日午後六時から同ホームで、着物着付け教室を開く。

消防団正副支団長会議　いわき市は九日午後二時から市役所会議室で、消防団正副支団長会議を開く。

商店街

大黒屋で大黒屋では8日まバーゲンでさくらまつり春のビッグ大バーゲン。

特価奉仕セールいわき生協ではアルミ梯子、脚立の特価奉仕セールを8日まで。

下取りセールいわき生協では8日まで炊飯器、ジャーの下取りセール。

均一セール小名浜ショッピングセンター陶器のわたなべでは13日まで春の均一セール中。

山新で店処分市山新家具亜店・植田店では13日まで春いちばん現品処分市。

スズカンで感謝祭平・三町目のスズカンでは8日まで決算大感謝祭。

一二三屋で特売平・三倉のスーパー一二三屋では8日まで大特売。

金福で割引セール平・四町目の金福では13日まで春の紳士羊割引セール。

100円店

中学生に進学すると、学校から家庭状況調査表みたいなものがくる。このなかで生活程度が上・中・下のどれに該当するかの欄にきて、ハタッとまどう。なにを基準にすべきなのか◆中学生になるのに、わが家の経済事情をよく承知させておくためのものなのか。世にエンゲル係数という文化的生活の尺度になるものがある。これとてインフレ物価高の当世では、必ずしも尺度らしい尺度とはいえまい。第一計算が七面倒である◆かつて文化生活のバロメーターとして三種の神器に「電気冷蔵庫・電気掃除機・テレビ」があげられたが、そのあと「カラーテレビ・クーラー・カー」の3C時代を迎えた。これとてザッと一昔前の話である。ついで新3Cとして「コッテージ（別荘）、セントラル・ヒーティング（家ぐるみ冷暖房）、クッカー（電子レンジ）」の時代に変わった。これがいわれ出してから、もう数年になる◆これからは「サラ洗い機・乾燥機・ゴミ処理機」の3D時代とか。わが国の生活水準の向上は、キャッチフレーズにあおられてきた感じだが、高度成長にストップがかけられてからは、3Dどころのさわぎじゃない。一時は3P・3V時代も予想されていた。3Pとは「プール・飛行機・プレース（遊びのための場所）」。3Vとは「ビザ・ビラ・ビット」飛行機・別荘・訪問ということだが、こんなことは当分夢のまた夢である◆現在の暮らしが一昔まえのカラーテレビに冷蔵庫程度ならどこも同じ程度の下もいいところである。所得が増えても物価高でいろんな欲望が満たされぬ不満感、教育費の値上がりなど社会福祉政策の貧困からたえずイライラ貧乏感がつきまとう時代。それだけに、こんな調査項目はなくすべきだろう。

（龍人）

秘境

半村良作　小松完好画　（207）

乱戦（四）

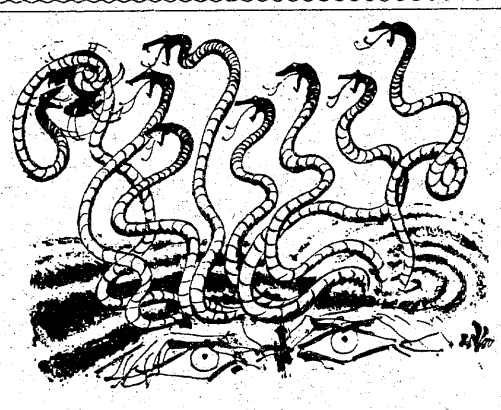

老人は次の事態を的確に把握していたらしい。

モスク群が緒戦の失敗にこりて、広く展開したことは、必然的に彼ら地上の遊牧民が攻撃を受けることになるのだ。

現に空中の三人は老人たちを守ってやるどころか、自分の身を守るためにたたかうので精いっぱいになっている。

山岡の連射を浴びて小破し、低空へ逃げて来たモスクがひとつ、その大蛇にまきつかれて動きをとめた。

上空では黒いモスクが敏捷な三つの巨岩の動きに翻弄されて、右往左往している。

ときおり、ガーン、ガーンと岩塊のミサイルが命中した大音響がとどろき、白煙を吐いて墜落するモスクに、岩かげにかくれた遊牧民たちが歓声をあげる。

しかし、生き残ったモスクは必死に抵抗し、追いつ追われつの攻防を大空にくりひろげていた。

そして、栄介たちの注意がそのほうに向けられている隙に、二つのモスクが岩山へ襲いかかった。

例の六本の刀を突き出し、それを烈しく回転させながら、ふたつのモスクは協力し合って岩山の遊牧民たちに短剣の雨を降らせる。

ロープがひょうひょうと砂嵐に煽られながら巻きつこうとすると一方のモスクがたくみにそれを回転刀で切断してしまう。

七、八本のロープがそのまわりで、相手の隙をうかがって奇怪な踊りを踊っている。

「あといくつ残っている」

北川がその戦闘のあい間に、栄介に近寄って叫んだ。

「敵はあと五つだ」

「岩山の連中がやられている。老人が危い」

「よし、上は引きうけた。下のふたつを始末してくれ」

北川はそう言うと、上空に残る三つのモスクを追いはじめる。

栄介は岩山へ急いだ。そこには黒い巨大なモスクとロープの蛇が睨み合っていた。

あらかじめ岩山へ大半が避難しおえていたからよかったが、それでも栄介達の攻撃を受けないモスクが彼らの頭上へ襲いかかれば、大勢の犠牲者が出る筈であった。

だが、老人には老人なりの対抗策があった。

崖の上に立って砂漠を見おろした老人は、おもむろに呪文をとなえはじめた。すると徐々に砂嵐がはじまり、地上は煙幕を張ったように舞いあがった砂で見えなくなった。

その砂の煙幕から突きだした岩山の端に、老人の姿があり、やがて砂漠に引きのばしてあった何本もの太いロープが、砂嵐の中から姿をあらわした。

それはあたかも、泡だつ海から鎌首をもちあげた大蛇のように思えた。

こどもを交通事故から守ろう

春の全国交通安全運動 4月4日～4月13日

総合管材器機卸商
協和管機株式会社
取締役社長　中根栄
いわき市平塩字古川七〇の一　電㉓一四三三～五・㉔二六九三

【教習車種】
けん引・大特・大型・普通・自動二輪
移動式クレーン運転も教習しております
公認　日本太平自動車学校
設置者　高萩現一郎
校長　佐藤森義
いわき市平塩字徳房内　電㉓三四一一・㉔八八四

株式会社　平和タクシー
代表取締役　白土浩史
いわき市平字杉平二〇　電㉓〇七七七代

各社純正部品
アクセサリー
株式会社　佐藤部品商会
いわき市小名浜字定西三一　電㊸四三七二

勿来自動車学校
管理者　北郷徳助
校長　北郷薫
いわき市金山町南台五一　電勿来②二二〇八

■昭和50年交通安全年間スローガン　●こども向けのもの●　とびだすな　あのみち　そのみちこうさてん（順不同）

砂利採取販売
株式会社　中根砂利店
代表取締役　中根善衛
いわき市植田町本町　電勿来③五一六一

赤津建材株式会社
取締役社長　赤津馬次郎
いわき市植田町本町　電勿来②二七六七

呉羽建設株式会社
取締役社長　美野光
いわき市錦町落合　電勿来③四一一一

日立セメント・丸善石油
根本通商株式会社
取締役社長　根本明
本社　いわき市勿来駅前　電勿来⑤二二一代
営業所、平菱川・堂ノ前・内郷
給油所　植田・勿来

植田建材店
代表取締役　児玉熊男
いわき市錦町竹ノ花　電勿来③三〇六九

■昭和50年交通安全年間スローガン●歩行者向けのもの●手をかそう　ちっちゃな　子供とお年寄り（順不同）

勿来旭運輸有限会社
代表　赤津信昌
いわき市勿来町窪田町尻　電勿来⑤三一八一

福陽自動車教習所
福陽自動車練習所
いわき市錦町上川田　電勿来③四五五三

磐城通運株式会社
植田支店
いわき市植田町金畑一三　電勿来③三一五一

錦興業株式会社
取締役社長　佐久間寧一
いわき市錦町　電勿来③三一三五

陸運局指定
呉羽運輸自動車整備工場
いわき市錦町落合六九　電勿来③四〇二代

NHKテレビ
☆印は白黒

6・05 「赤外音楽」 真田十勇士
7・00 ニュース
30 みなさんとNHK
8・00 「続・けったいな人びと」八千草薫　笑福亭仁鶴　武原英子　岡田由紀子　藤田まこと　本郷功次郎　ほか
9・00 ニュースセンター9時
40 銀河テレビ小説「霧の視界」星由里子　内藤武敏　石田信之　ほか
10・00 ニュース解説
15 あなたのスタジオ「高校生落第させるべし」坂田稔　ほか
1・00 ニュース

NHK教育
☆印は白黒

6・00☆中国語講座「中国と中国語」
30☆ピアノのおけいこ
7・00☆英語会話「電話をかける・受ける」
30 技能講座　テレビジョン技術　「テレビの原理」～送信・受信～
8・00 市民大学講座「民話～伝承と創造の世界～」―神話と民話―　益田勝実　稲田浩二
9・00☆通信高校講座　現代国語「詩」　「文章を読む」「鼻」
10・30☆通信高校講座　古典乙（古文）
11・00☆やさしいドイツ語

福島テレビ
☆印は白黒

6・00 FTVテレポート
7・00 キックボクシング
30 刑事くん「少年探偵団SOS」桜木健一　新井春美　宮内洋　名古屋章　ほか
8・00 水戸黄門「哀愁稗搗節・宮崎」東野英治郎　里見浩太朗　横内正　高橋元太郎　中谷一郎　由美かおる　ほか
9・00 太陽ともぐら「秘密」倍賞千恵子　松村達雄　井川比佐志　下条正巳
10・00 夜のヒットスタジオ　小柳ルミ子　菅原洋一　布施明　ほか
11・05 大江戸捜査網

福島中央テレビ
☆印は白黒

6・00 ゼロテスター
30 ニュース
7・00 魔女っ子メグちゃん「魔界の落第生」
30 コンドールマン「吸血モンスターの挑戦」
8・00 月曜ロードショー「素晴らしきヒコーキ野郎」ケン・アナキン監督　スチュアート・ホイットマン　石原裕次郎　ジェイムズ・フォックス　テリー・トマス＜解説＞水野晴郎
10・00 名作劇場「秘密」高橋洋子　火野正平　松山省二　加藤道子　ほか
11・15 11PM　大橋巨泉

今夜の番組

NHK第1 1340KC

6・40 じょうずな話し方「新しい社会人のために」
7・00 ニュース▽ニュース解説
25 ニュース特集
8・00 みなさんとNHK
30 青少年を考える「世代とものの考え方」
9・00 ニュース
05 お好み邦楽選　長唄～恋一筋～「お七」「横笛」「賤の小田巻き」
10・00 ニュース
20 若いこだま「ヤング・ネットワーク」
11・05 夢のハーモニー

NHK第2 1540KC

6・00 そろばん教室
45 英語会話
7・00 カレントトピックスN
15 続基礎英語
30 中学生の勉強室
8・00 通信高校講座　英語A（1）
20 通信高校講座　英語A（2）
40 通信高校講座　英語A
9・00 通信高校講座　世界史
20 通信高校講座　政治・経済
40 通信高校講座　音楽I
10・20 通信高校講座　数学I（第1部）
40 通信高校講座　数学I
11・00 大学講座「政治学」

ラジオ福島 1060KC

6・00 ニュースハイライト
20 ラジオ診察室何でもない科
30 オールジャパンポップ20
7・00 全国歌謡ベストテン
30 寄席中継
8・00 花のフォークタウン
30 ファミリー・リクエスト
9・00 東芝歌謡パレード
30 ミュージックサロン
45 商工業者の皆さんへ
10・00 ポップスNOW
30 MU・ハイフォニック＜ビートルズ・ナンバーの共演＞ミッシェル
11・00 たむたむたいむ

FM放送
☆印はステレオ

6・00 くらしの話題＜ディスクジョッキー＞
7・00 ニュース
15☆ポップス　歌　ジャンニ・ナザーロ　水晶の瞳　僕のセレナード　傷あと　愛をたずねて
8・05☆FMコンサート＜クラシック＞話＝渡辺学而　ゲルト・アルブレヒト指揮　マーラー作曲「交響曲第9番ニ長調」～バイエルン放送交響楽団演奏会から～
10・00 ニュース
20☆FMリサイタル　浦川宣也バイオリン独奏
11・05 夜のしらべ

みもの

あなたのスタジオ　高校生落第させるべし
NHK・夜10・15

きょうから、毎月一回、第一週の月曜日に放送する新番組。グループの選定や制作上の機材は、NHK側が担当するが、番組制作に経験のない視聴者グループのユニークな発想や、ざん新な主張が生かされる点がみどころとなる。また、各地のさまざまな視聴者グループを紹介、テレビによる新しいタイプの〝対話の場〟を提供する。

きょう放送の第一回の番組制作に参加し、企画構成を担当したのは〝高校教育を考える会〟という都内公立高校の教師グループ。

番組は、高校における落第論議を軸に、教師の目に映った高校の荒廃と、彼らの主張を紹介しようというもの。

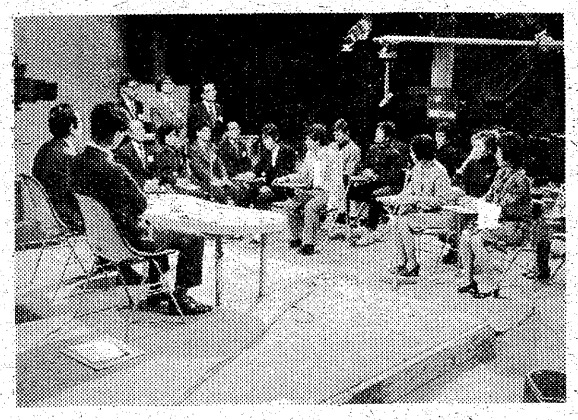

番組を構成した高校の先生たちと話し合う高校生、高校生を子にもつ母親たち

秋代を演ずる星由里子

銀河テレビ小説―新シリーズ　霧の視界
NHK・夜9・40

「婉という女」などの作品で知られる大原富枝の「視界一キロほどの短編をドラマ化するもので、銀河テレビ小説の新年度第一作（二十回シリーズ）。銀河テレビ小説わくでの、大原作品の放送は今回が始めて。

吉沢秋代（星由里子）は、印刷会社のタイピストで三十歳のオールドミス。今から七年前に、証券会社の社員と結婚したが、その夫は、仕事に失敗して、結婚後まもなく、蒸発してしまった。

それ以来、秋代は、だれひとり頼れる身寄りもないままに、独身を守り通してきた。

ある日、下宿先の老夫婦が、秋代のことを心配して再婚話をもってくる。相手は、タクシー会社の運転手で、十六も年上の田所敬吉。

春子（倍賞千恵子）は小さな洋裁店主で東家の主婦がわり母親がわり

青少年を考える　世代とものの考え方
第一・夜8・30

現代において、青少年を理解することの難しさは、青少年が、ただ、大人への途上の一段階としてあるというよりも、異なった世代として、独自の文化をもっていることにあると指摘されている。

この四回シリーズは、こうした視点をもとに、世界青少年意識調査の結果や、各種のデータをおりまぜながら、青少年層の実態を見直す。話は波多野誼余夫さん。

FMコンサート
FM・夜8・05

第一部に聴くマーラーのシンフォニーで、バイエルン放送交響楽団を指揮したゲルト・アルブレヒトは、ベルナルト・ハイティンクが病気になったための代役。

カッセル国立歌劇場の指揮者を経て、一九七二年からは、ベルリン・ドイツ・オペラの指揮者をつとめた。ことしの秋からは、チューリッヒ・トンハルレ管弦楽団の常任になることに話が決まっている。ハイティンクが予定していた大曲、マーラーの9番を、曲目変更せずに振ったあたり、自信のほどがうかがえる。

第二部は、現在、ベルリン・フィルの首席フルート奏者をつとめるジェームス・ガルウェーが、昨年、イギリスのチェルトナム音楽祭で開いたリサイタルの中から、プロコフィエフのソナタを聴く。

ガルウェーは、一九三九年、北アイルランドのベルファーストに生まれ、のちにパリ音楽院で、ガストン・クリュネルとジャン・ピエール・ランパルに師事した人。話は渡辺学而さん。

たむたむたいむ
ラジオ福島・夜11・00

ラジオを聴いているヤングの生の声が、そのまま〝たむたむ30秒〟で放送され、番組を受け持っているヤング・パーソナリティーも自分で自由に構成することができるため、番組に対する意欲は十分で、玄人が担当している他の番組にない、ユニークなふん囲気をかもし出し、県内のヤングの心をガッチリつかんでいる。

二月は〝たむたむたいむの唄〟大会、三月は〝たむたむ30秒〟大会を行った。四月に入ってすぐヤング・パーソナリティーを公募し、申し込み殺到に、係もてんてこまい。新しいパーソナリティーがどんな新風を吹き込むか、今日から夜十一時に放送になるのと合わせて、ヤング諸君、お楽しみに。

ききもの

太陽ともぐら　秘密
福島・夜9・00

東金太郎（松村達雄）はうだつのないマンガ家。ヒマなので悪友たちがよく遊びにくる。妻の十三回忌の法事にも仲間が集まって、飲んで騒いだまではよかったが、度をすごしたのか、金太郎が倒れてしまった。軽い脳貧血だったのだ。一緒に飲んでいたヤブ医者の北一平（下条正巳）が危篤だと言ったものだから、一時は大さわぎ。もうだめだと思いこんだ金太郎は子供たちをあつめ、長女の春子（倍賞千恵子）は実の子ではないと、大変な告白をしてしまった。春子はむろん、春子を実の姉と信じていた三人の弟たちも意外な告白にショックをうける。

第一回は、東家の長女・春子が金太郎の実子ではなく、自殺した友人の娘だとわかって、何もしらなかった春子と三人の弟たちがショックをうける。

新番組　続・けったいな人びと
NHK・夜8・00

昭和四十八年四月から四十九年三月まで放送された連続ドラマで、昭和初期から太平洋戦争開戦までを背景に、大阪で海産物問屋を営む大槌家の老夫婦、美しい三姉妹らがおりなす波乱の人生模様を、笑いとペーソスで描いて好評を博した「けったいな人びと」の続編。

戦火たけなわの昭和十八年末に始まり、大槌家の人々が、戦争の渦に巻き込まれ、空襲で家を失いながらも、たくましい大阪庶民の生き方を守り通していく有り様をユーモアたっぷりに描いていく。

水戸黄門　哀愁稗搗節　宮崎
福島・夜8・00

日向の国へやってきた黄門さま（東野英治郎）の一行はスカンピン。格さん（横内正）が、路銀を全部落っことしてしまったからだ。

責任を感じた格さんが、弥七（中谷一郎）とともに島津侯のところへ借金しに戻ったあと、黄門さま一行は峠でお鶴（由美かおる）ら椎葉村の娘たちの一団とあった。宮崎の奉公にゆくという彼女らは、一行の難儀を聞いて稗（ひえ）めし　のお握りをくれた。

大江戸捜査網　大江戸市街戦
福島・夜11・05

人質をとって絵馬堂にたてこもった短筒作りの吉兵衛が一瞬のスキをつかれ、北町奉行所の与力、桑原多門（山本清）の率いる鉄砲隊の一斉射撃を受けて殺された。吉兵衛の死体のそばには最新式の連発銃が落ちていた。

奉行所は、単なる短筒作りにつかれた男、として処理したが、隠密同心は、ウラに大がかりな禁制の鉄砲作りの組織があるとにらみ探索を開始した。

まず、不知火お吉（江崎英子）は、理由もなく姿を消した鍛冶屋職人を洗いはじめた。

日ごろのご愛顧を厚くお礼申し上げます
メガネは顔のアクセサリー
高級舶来枠・ベッコウ枠・メタルフレーム
福島県眼科医会推奨店
メガネの松本
いわき市平字二町目　TEL・㉔3851

ハウス
イリヤマナカ　勉強部屋
■短時間で施工でき
居住性・耐震性バツグン
■4・5畳　¥297,000円
■6　畳　¥331,400円
7種類のタイプ
■ご一報次第係員参上します
発売元　株式会社　住販
製造元　株式会社　芹沢材木店
小川町高萩字下代15　電㉝1137―8

犬の専門店
世界一の名犬→天然記念物秋田犬
洋犬・優秀子犬が常時在舎
交配・販売・食餌
管理・犬具・薬品
血統書申請その他
なんでも当店にご相談ください
犬の総合メーカー
いわき愛犬センター
小名浜・林ノ上　電53―2389

・配達敏速・
牛豚肉問屋
合資会社　伊東牛肉店
本店／平・六町目　電㉔4753
平・駅前　電㉔3180
支店／平・大通り　電㉔5510
電㉔8314

髪がほしがっていたウエブ
トリートメント
ヘアサロン　ダン
平・四町目　電23―0644

家庭菜園・菊作り・苗床・花作り・庭園造りに
特殊肥料　グリーン堆肥
製造元　常磐坑木株式会社　林産加工場
いわき市内郷高野町広萱一　電㉖〇四七四

■出前敏速
うまい寿司　楽しいふん囲気
寿司徳
いわき市平字才槌小路　電㉔三九五八㉓四三二九

いわき博物誌

画　小松貞雄
文　斎藤実

（78）

磐城平藩の城下町で町人は犬を飼うことができたか。もちろん飼うことができたと思ってしまうが、どっこい、そう簡単に断言できないのである。

江戸時代の江戸府内の町人は、公然と犬を飼うことはできなかった。例外は大名から扶持をもらっている町人で、ごく限られた人数が犬を飼うことが許されていた。

篠田鉱造著「明治開化綺談」に「犬の伊勢参りのお話ですが、白犬は人間に生れ代って来るものだと、昔はよく言ったものです。そして昔は、町人が表向き犬を飼うということは出来ませんでした。ソレは御扶持のない者は犬を飼う資格がないと言うのです。

従って、犬がよく試斬（ためしぎり）に斬られたような時なども、御扶持を貰っていなければ届けることが出来ませんでした。

私どもは町人ながら、田安家から御扶持が出ていたので、私どもの飼犬のハチは、届けてありましたが、御扶持のない家は届けることが出来ません。ですから、昔の御扶持は大したものでした。」これは皇亭の先生塚越鈴彦氏の未亡人繁子刀自の談話で、八十有余の老寿を重ね、江戸、明治初期を語っている。

さらに次の談話も興味深い。

「また町人の葬式は見附見附を逃げるように避けたもので、両国から浅草方面のお寺に行くにも、浅草見附を通らないようにする。なぜかというに、見附を通る時は「何々という名で、寺はどこで」と届けるんで、すると「亡者一人通れ」と大声で言いました。そんなことを言わないでも、何とか言いようがありそうなものですがねエ。それで見附を廻らないようにしたのですが、実に変った事をしたものです」。

江戸中に見附は三十六カ所あったと称されているが、現存するのは四谷見附、赤坂見附、牛込見附、市ケ谷見附などである。

こうみてくると御扶持をもらう武士と、自分の才覚で身過ぎ世過ぎをしている町人とは、すいぶん表向きは差をつけられて生活をしていたものである。

こうした表面は形式張ったいわゆる封建社会のなかでも、さまざまな人間が生まれ育ったのである。農民の子でありながら出世欲や独占欲の激しい男も生まれるし、町人として投機企業で一山も二山もあて、巨万の富を築く男一匹も育った。

町人と武士の格差に息苦しさを感ずる男たちは、安全弁として遊里をもっていた。この一廓内では武士も町人もなく、身分よりも男一匹のもつ経済力と気っぷぷうのよさがものをいった。

大大名とも堂々と張り合って小気味よくゼニを使いまくり、かえって大名何者ぞと遊里に出入りする町人もあった。

徳川時代も幕末になるに従い武士のコメ経済が町人のゼニ経済に屈服し、武士の意気地だけで面目を保っていた。しかし、現実面はどうしようもなく、町人に御家人の株を売ってしまう者すら現れて来るのである。

形式上のスジさえ通れば、案外江戸時代の封建制は融通がきいたものとみえてくる。

町人はおおっぴらには犬を飼うことはできない。しかし現実には、ちゃんと飼い犬はいる。といって表向きは飼い犬はいない。そのスジに飼い犬を届けてないのだから、たとえ愛犬がためし斬りされても訴えるわけにはゆかない。町人は武士を訴えることが、第一不可能ときまっていた時代である。

当局が法律的に責任を負うのは御扶持のある飼い主が、あらかじめ届け出済みの犬だけである。無届けの犬は当局にとって関係ないものというより存在しないものであった。ただ当局が必要とする場合には存在する。

例えば、百万都市の江戸にはかなり多くの無籍者がもぐりこんでいた。徳川中期以後、佐渡金山の金掘り人夫の労働力が不足すると、江戸市中では無籍者のカリコミをやって、佐渡へ送ったという。田畑を捨て逃散する農民の都市流入を防止する策としても、逃亡者を捜し出す責任をもつ親類縁者や村三役が無籍者として人別帳からマッ殺した者も、当局が必要と認めれば存在し、労働力として使役された。最盛時の佐渡は人口が多く、相川の狭い地帯だけに十万人が居住したと伝わっている。

〝拙者は大名でござる〟
扶持のない町人犬飼えず

大老井伊掃門頭が桜田門外で、水戸浪士に襲撃され首を切られる騒動があった後、江戸の職人や町人の間で、カナツ壬の首が飛び抜けたような場合「こいつはいけねえ、カモンさまだ」なんてせりふが使われたそうだが、同じころ議論につまって、ことばに窮すると

「拙者は大名でござる。左様なことは存じませぬ」。

と、冗談をいうことが流行したという。

それでもなお金一銀八の割合となり、外国より不利であったので、再びハリスの意見をきき、元延元年、再度金貨の改鋳をおこなった。世に万延の豆小判と称するものが、すなわちそれであった。

そのころ外国御用掛かりをつとめていた閣老は間部下総守（詮勝）であったが、外国御用掛かりの閣老といえば、今日では外務大臣にも比すべき地位にあったので、外国公使がしばしば談判のためにかれの許も訪れた。（注・磐城平藩主安藤信正は間部詮勝の後をうけて外国御用係りとなったようだ）。

ところが、当時は、井伊大老の人事によって、幕府の進歩派は次々に却けられたあとであったので、閣老中にはこれといって識見のある人物がいなかった。間部下総守もまた、その例外ではなかった。それが皮肉なことに、横浜の開港という対外折衝の一番忙しいときに外国掛かりを仰せつかったのであるから、たまらなかった。

「横浜開港について今一つ大きな問題となったのは、貨幣交換の問題であった。日本の銀貨（一分銀）は金貨（小判および一分判）に対して金一銀六の割合で交換されていたが、海外諸国では銀が安かったので、金一銀十五の割合で交換されていた。したがって外国で安い銀を仕入れてきて、それを日本で金に換えると、ボロ儲けができた。

そこで外国人たちの中にはこのような方法で、日本の金を海外に持ち出すものがあり、日本の金の海外流出は頓にひどくなった。

幕府はこれを心配してなんとかして金の流出を食いとめようとして、しばしば外国公使との間に談判をおこなった。その結果アメリカ公使ハリスの忠告をいれて、金貨の改鋳をおこない、金の量目を減じした。しかし、あるときイギリス公使がやってきて、金銀貨幣の品位や量目のことについて、しきりに間部に質問を浴びせたが、かれは何一つこれに対して満足な答えを与えることができなかった。言葉に窮した間部はいった。

「拙者は日本で大名と申すものです。政府の理財事務は御勘定奉行がこれをつかさどり、領内のことは家老がこれをつかさどりますので、これまでこのような金銀のことを自ら聞いたことはありません。したがって細かいことは御勘定奉行や外国奉行にきいて下さい」。

これをきいた公使は思わず嘆息して

「さてさて日本という国はおうらやましいお国柄です。それで執政の御仕事がつとまるとは結構なことです」と漏らした。

幕末外交史余話・貝島兼三郎著・評論社―。

無事太平の時代ならば「よきにはからえ」とか、「ああ、そうせえ」とか、鶴の一声のような殿のことばで家臣一同かしこまってしまえる。

だが、無能者が難局を乗り切ることは、よほどの幸運が与えられない限り、土台ムリである。船を操縦したことのない者を船長や機関長にして、シケている海へ船出したら、結果は目に見えている。

だが、こうした人事が堂々と発表され、実施された。勝海舟が咸臨丸でメリケンのサンフランシスコ向けて出航した時、船については盲人にひとしい高級旗本が、身分が高いというだけで、何よりも能力がものいう航海に、それぞれ将校となって乗りこんだのだからたまらない。

「拙者は大名でござる」「拙者はエライのだ」と何万べん口にしたところで、波や風は、そして船は「結構なことで」と、引きさがってくれることは決してないのである。

▶特製ニラいため
中華スタンド
東邦紅
平・十五町目（平東映前）電74 4412

40年の伝統を誇る
花嫁の専門店
衣裳の相談も承っております
美容 さかもと
二階　美容室　平・中町（大黒屋前）
一階　カバーマークサロン　電74 4938

■ギフトの本格店■
記念品・贈答品
タオル・PR用品
楯・トロフィー
名入れ注文敏速に承ります
名種引出物大奉仕
総合ギフト専門店 ダイワ物産
平・十五町目14 歩道橋近く　電74―7028

普通 特殊 専門販売
浜通り唯一の 修理工場
石城計量社
いわき市平谷川瀬字三十九町
電74 3468・8059

せっかく再就職できても…

41%がやめる高齢者

アフターケアを再検討

いわき市社会福祉協議会（磯野清治会長）の高齢者無料職業紹介所は昨年十月に開所して以来六カ月を経過、三十二人（うち女性三人）を新しい職場に送った。しかし、「仕事が厳しい」「身体が丈夫でない」などの理由で四一％の十三人が就職一週間内にやめており、同紹介所では今後の課題として就職者のアフターケアに力を入れていく。

同紹介所は「高齢者に安心して働ける職場を紹介して、生きがいのある老後の生活が送れるように」と労働省の認可を得て開所。老人クラブなどを通して求職者に紹介所の利用を呼びかけ、また企業を訪ねては求人協力を依頼してきた。

その結果毎月六、七人を新しい職場に送り、これまでの就職者は延べ三十二人になった。内訳は雑役十一人（女一人）、事務三人、家事手伝い三人（女性）、店番・倉庫番三人、宿直・守衛六人、外務七人。

しかし、就職一週間のうちにほぼ四人に一人の割で、合計十三人が退職届を出した。その内訳は雑役六人、倉庫番二人、宿直・守衛一人、外務四人。「初めは軽い仕事だったが、すぐに労働が厳しくなった。契約と条件が違う」など、業務内容を理由にした人はほぼ半数の六人。次に多いのが健康上の問題の二人で「仕事についていけない」というもの。ほかに経験未熟、家族の反対、職場の環境があげられている。

退職理由の中には開所当時には予想もできなかったものもある。「仕事の性格上、英語がやたら多く使われ、頭を痛くした」、「電話が鳴りっぱなしでノイローゼになった」、「倉庫管理なので運搬はしなくてもいいのだが、品物が入ると黙って見ていられず、運んで身体をこわした」など。

同紹介所ではこれまでの求人、求職のあっせんのほか、就職した先を訪問するとか、社内では口に出せない悩みを気軽に相談に来られるようにし、また企業にも契約時には業務内容をより詳しく説明を求めて相互のズレをなくす。高齢者にも仕事を続けるには、身体を無理に使わない、一年生という気持ちで素直になる、仕事に情熱を持つことなど定着向上を図ることを検討している。

重点目標の三本柱は①地域の実情に即応した補導活動の充実強化②関係機関、団体、関係業者との協力態勢の強化③健全な社会環境づくりと非行防止の推進―となっている。特に①は補導員や職員関係で、②は各団体との協力、③は青少年の非行防止に分けていることに注目される。

これを項目別にみると、補導員の補導技術の習得と資質の向上として、研修会を五月に二回、九月に一回の計三回、先進地の視察は八月と十月に実施する。また、方部別の連絡調整を毎月のように行う。このほか、最近特に非行のめだつ列車運学などの補導を六月、七、九、十、十二月を重点実施月にして行うと共に、年末年始、祭礼、夏期などの特別補導を大幅に組み入れた。そして各関係機関との協力態勢を敷くため懇談会も計画されている。

一方、健全な社会環境づくりと非行防止の推進をはかろうと、社会環境浄化懇談会を十一月に二回に分けて実施し、昨年結成された未成年者の喫煙をなくす運動も推し進めるという。

列車内の補導を強化

少年センター　三重点活動決める

未成年者の喫煙をなくす運動の推進、特別補導活動の充実強化を盛り込んだいわき市少年センターの今年度重点目標の三本柱が、このほど同センター運営協議会で決まった。それによると、今年度は特別補導として年末年始はもちろん、夏休み、祭り、列車内補導の強化をはかることになった。

半数近くが99人以下

労組、二百二十四組合に

県いわき商工労政事務所はいわき市内の公労、民間労を含む労働組合と組合員数を調べる労働組合基本調査を行っていたが、このほどまとまった。それによると労働組合数は前年より六組合増え二百二十四組合、組合員数もやはり前年よりは多く三万四千二百十七人だった。

労働組合の上部機関である加盟系統別にみると、総評が六十三組合、一万四千五百六十人で全体に占める割合は組合数で二八・一％、組合員数では四二・六％となっている。同盟（傘員組合を除く）は六十九組合、七千九百十六人。その他新産別が二組合で千九百九十五人、中立労連七組合、千七百六十一人、全国組合七組合、千五百五十二人などの順だった。

組合員数を規模別にみると一～二十九人というのが最も多く六十八組合もあった。次いで百～百九十九人が四十三組合、五十～九十九人が三十九組合、三十～四十九人と二百～四百九十九人が三十一組合、五百～九百九十九人が九組合などの順で、百人に満たない組合が半数近い百七組合だった。

定額貯金客に五葉松を贈る

常磐郵便局（寺島文四郎局長）は局舎新築の一周年を記念、謝恩セールとして、定額貯金を契約したお客さんに四国の五葉松を一鉢プレゼントしている。

二十日の通信記念日も兼ねた企画で、準備された五葉松は二百鉢という力の入れよう。

常磐局の四十九年度定額貯金は目標十億五千万円に対し十四億二千万円を達成、三五・二％も上回る好成績をあげた。

渡辺和夫貯金課長から第1号の五葉松を受ける大藤勝義さん

くらし随筆

橋について　その4

石田　吉男

沈丁花が風にのって匂って来る。それもホンのちょっとした風がよい。通り過ぎてからアレッと思わせるのも心憎い。実のない花の最大のおくりものなのか――わが庭の梅の若木も去年は花をつけなかったが、今年は北風の中でけなげな花を三、四輪つけている。隣か空き地の故か日当たりの割には近所のより一週間位開花がおそいようだ。

◇

先週甲斐の猿橋にふれたが、三名橋といわれている中で異色の存在なのでご紹介したい。甲州街道の猿橋宿といえば甲州絹の産地で知られた機業地であるが、現在では大月市猿橋町となっている。その猿橋宿の桂川の絶壁にかけられたのが猿橋で、百済の帰化人芝著麿という人が約一〇〇〇年ぐらい前、猿が手をつなぎ合わせて谷を渡る姿を見て橋の構造を考えたといわれ、両岸から梁と桁を幾段にも重ねて橋脚を用いずにつくられた。

その長さは三十一㍍、水面からの高さは二十三㍍「はねぎ」という木造の珍しい橋で、地名の猿橋もこれから由来しているという、中央本線新宿駅より約七十㌔、大月の手前、鳥沢駅と猿橋駅の間、桂川を渡るとき車窓から見える、新宿より約一時間位、猿橋駅下車、東へ約一六・六㌔にある。

◇

秋の紅葉時大月から河口湖のコースをとられたらついでに見学されたらいかがでしょう。帰化人の努力で日本の所々にそうした文化遺産があるのに頭の下がる思いがするのは、私ばかりではないでしょう。ではまた。

（常磐コンクリート・内郷）

ななはま

◉…乱開発の影響を受けたのか、最近は「農用地の面積評価方法も住宅地並みに変わり、やりにくくなった」と県の関係者はボヤクことしきり。

◉…山間部の農家でも、ことし農地の話になると、いままでだったら「〇〇反歩、〇町歩」といっていた農家が、最近は「〇〇平方㍍」と、すっかり近代化？してしまった。

◉…これは開発の手が市街地から山間部へと延びていくのに従って、土地ブローカーもまた山間部の農家（地権者）を相手に専門用語で売買する。県出先機関のある所長は、ヘクタールが平方メートルに変わったのは「ブローカーのせいにありそうだ」と話しているが、乱開発の影響で農地はメートル法換算に農を洗脳してしまったようだ。

ヘアさん

8376　中島安男

こどもを交通事故から守ろう

春の全国交通安全運動　4月4日～4月13日

いわき市PTA連絡協議会　会長 坂本行蔵　事務局長 大須賀財治郎

福島県乗用自動車協会浜通り支部　支部長 芹沢重雄　いわき市内郷綴町金谷九　電㉖二四八一

四倉運輸株式会社　取締役社長 鈴木吉之助　いわき市四倉町上仁井田字北細谷　電㉜二四一一

四倉ハイヤー有限会社　代表取締役 新妻清　いわき市四倉町字西二丁目　電㉜三三三四代

福島臨海鉄道株式会社　取締役社長 磯野渡　専務取締役 薄井好治　いわき市小名浜字辰巳町三八―一〇　電㉜三三三〇代

磐城運送株式会社　いわき市小名浜字宮下三一ノ一　電㉞一三一一代

千葉設備工業株式会社　福島フジクリーン株式会社　いわき市常磐藤原町斑堂一二一　電㊸二〇〇一・四四八六

株式会社湯本タクシー　取締役社長 矢内正二　いわき市常磐湯本町天王崎四二　電㊷二一七五

■昭和50年交通安全年間スローガン●運転者向けのもの●急ぐほど　減らす　燃料増す危険（順不同）

一生涯無事故運転者の養成！

公認 平中央自動車学校　理事長 国井一美　学校長 坪井和明　いわき市内郷小島町（いわき中央警察署前）　電㉖三四二九・㉖三四五九

ときわ急行貨物株式会社　取締役社長 木山茂彦　いわき市常磐水野谷町諏訪ケ崎　電㊸三五一二・四〇〇四

常磐観光タクシー有限会社　代表取締役 細島保　いわき市常磐湯本町駅前　電㊷二一二八　三函営業所　電㊷二〇〇六

土木建築一式設計施工　株式会社藤倉産業　代表取締役 佐藤辰雄　いわき市常磐湯本町吹谷八〇　電㊷二八七三

白土製麺株式会社　代表取締役 白土正　工場 いわき市常磐関船町上関　電㊷二二〇四　自宅 いわき市常磐湯本町辰ノ口　電㊷二四五六

交通安全協会常磐支部　支部長 白土正義

いわき中央警察署常磐派出所　所長 吉成健次郎

東武常磐運輸株式会社　代表取締役社長 関湊　いわき市小名浜字中原一〇ノ二　電㉒四二四一代

春あらし・パナマ船が座礁

高波の三崎海岸で

全乗組員をヘリで救出

低気圧の影響で〝春のあらし〟となった六日朝、いわき市小名浜港に入港しようとした外国貨物船が三崎公園下の暗礁に乗り上げて座礁。連絡を受けた小名浜海上保安部では、海上保安庁にヘリ出動を要請、同日午後までに二機が座礁船から船員をつり上げては三崎へ空輸、全乗組員を無事救出した。座礁した磯はウニやアワビの生息地とあって重油流出が心配されており、引き揚げ作業はサルベージ船の到着する九日から予定。

同日午前八時二十分ごろ、同市小名浜の三崎沖百五十㍍で、パナマ国籍貨物船「アデリーナ号」（八、三九七㌧）＝シャオ・チャオ・ベン船長ら三十九人乗り組み＝が暗礁に乗り上げて座礁、船倉に浸水した。

連絡を受けた同保安部では巡視船「さがみ」「てるかぜ」を出動させ、救出に向かったが、瞬間風速十四・九㍍（平均十㍍以上）の南風と四～七㍍の高波、それに座礁した場所が水深二～四㍍のため近づけなかった。このため、同庁羽田基地のヘリ二機に応援を求めた。

転覆の危険はないとみられていたが、高波が押し寄せるたびゴトンゴトンと揺れ動いて乗組員、船体の危険が心配される同十一時二十五分ごろ、大型ヘリ一機が三崎公園下の広場に到着。雨のやみ終わった正午から救出作業を開始した。

救命胴衣をつけた乗組員が船首に集合して見上げる中を、一人ずつロープでつり上げ、四人収容するごとに同広場まで空輸する一回約三十分の作業だったが、午後一時過ぎには二番機も飛来、同三時までに全員を無事救出、新築されたばかりの小名浜海員会館に収容した。

「アデリーナ号」は六日朝、小名浜港から尿素肥料を積むため韓国・太浦港を出港、十三日にはパキスタン・カラチ港へ入港する予定だった。このため、小名浜沖約二㌔の検疫びょう地近くにイカリを降ろしていたが、空荷で軽かったため、折からの春のあらしに押し流され、暗礁に乗り上げてしまった。

「アデリーナ号」には燃料の重油三百㌧が積み込まれており、亀裂、流油の心配もあるので、同保安部では巡視船を出動させ、監視にあたっている。

離礁作業には北海道・函館港から日本サルベージの引き船「静波丸」（一、〇三〇㌧）が八日までに現場に到着する予定。

心配される積載重油の流出

磯付近はウニ、アワビの宝庫

座礁した「アデリーナ号」は六日午前七時ごろから流されて三崎沖百五十㍍に座礁した。現場はウニやアワビなどが生息しており、いわば海の幸の〝メッカ〟。このため地元の採鮑組合員など漁業関係者は、「アデリーナ号」の左舷船首に約十㍍の亀裂が入ったと知って、油が流出するようなことがあれば被害は計り知れないと、不安いっぱいの様子。

ヤジカーは立入り禁止

三崎下

「アデリーナ号」が暗礁に乗り上げたため、六日から七日にかけマイカー

空光丸から二度目

不慣れ、航海士のミス？

〝国際港〟小名浜の安全度はどうなのか？。去る四十五年一月末、木材一万三千立方㍍を積み沖待ちしていた「空光丸」が沈没し、死者十三人、不明者二人を出して開港以来の大事故となった。原因はこの日と同様な天候条件で、イカリを降ろしていたが、ロープが切れ、押し流されて西沖防波堤に激突、船体が折れてしまった。

「アデリーナ号」の場合もイカリは降ろしていたが、空荷でどうにもならず、緊急事態発生の汽笛を鳴らしながら、ズルズルと押し流されてしまったという。幸い磯にうまく乗り上げてケガ人や死者は出なかったが、死と紙一重の状態だったといえる。

小名浜海上保安部の話によると、小名浜港外は北西の風なら安全。一～四月ごろにかけて南風の場合は最大の注意が必要だとしており、今回の事故については「これまで二度目の入港だったため、慣れないところから航海士の〝ミス〟ではないか」とみている。

トラックで魚市場荒らし

エビ、カレー盗み売る

いわき東署は六日午前十時半、双葉郡楢葉町大字上小塙字神山川原二三、漁夫松田静夫(三)を盗みの疑いで捕えた。

調べによると、松田は先月六日朝、普通トラックでいわき市江名魚市場にあった同市平潮磯字中街三八、魚問屋鈴木三郎さん(四)所有のポリ容器から、生エビ三十㌔とチメタガレイ九十㌔（時価十七万円相当）を盗み売った。

公害施設に改善命令

トモエ化学に期限付き

県・市公害対策センターは七日、硫酸流出事故を起こしたいわき市常磐関船町宮下二ノ二、トモエ化学工業（吉川栄二工場長）に対し、文書で改善を命令、警告した。

同工場は去る一日夜、燐鉱石と反応させて過燐酸石灰をつくる硫酸の高位置槽のバルブ付近のパイプが破損、硫酸約二㌧を流出させ、うち五百㌔が近くの水野谷川に流れ出た。

これを重視した同センターでは①報告の怠慢②配管の改善命令③パイプの定期点検④最終排水口に水素イオン濃度計を設置⑤処理施設と社内の総点検―などの項目を五月一日までに徹底するよう申し渡した。また、市公害課も同一警告文書を出した。

ひき逃げ、主婦ケガ

遠野グリーンの普通車？

六日午前九時半ごろ、いわき市遠野町滝字表八八地内県道（いわき～小野線）を横断中の、同市仁井田町鳥内一〇一ノ一、主婦羽田スサ子さん(三)は、根岸から植田方面に向け走ってきた車にはねられ、腰を強く打って二週間のケガを負った。

車はそのまま植田町方面に走り去ったため、連絡を受けたいわき南署ではひき逃げ事件とみて、全署員を非常招集するとともに東署、中央署など隣接各署に手配、捜査しているが犯人はまだつかまっていない。

近くで事故を目撃した人の話によると、この車はグリーン色の普通乗用車らしい。

四倉で山火事

七日午前十一時五十分ごろ、いわき市四倉町字栗木作地内の山林＝同町字西四丁目三ノ一、無職石崎巳之助さん(六七)所有＝から出火、五年生の松、約百七十本など二十㌃を焼いて消し止めた。

羽田さんは嫁ぎ先の仁井田町から、バスで遠野町滝の実家に行く途中で、上滝バス停で下車し、バスが発車したあと道路を横切ろうとしてはねられた。

高校入学式

いわき市内県立高校十五校の入学式は八、九の両日、各校体育館で行われ、平均競争率一・二四倍の難関を突破した四千六百八十人が、晴れて高校生となる。

式の時間は磐城、磐女、湯本など十校が八日午後のほかは小名浜、四倉など五校が九日午前。いわき地区でただひとつの定時制いわき中央高校でも八日午後六時から、同校体育館で入学式を行い、六十五人が勤労学生となる。また同校の三次募集の入学試験は十二日午後二時から、同校で行われる。

さくらのサンデー　第一球は三振

雨があがったら強風

さくらの四月第一日曜日の六日だが、午前中はドシャ降りの雨、午後は強風というあいにくの天候が重なり、開花も遅れて市内の行楽地は県議選の連呼だけがこだまする寂しさだった。

桜の名所平の松ケ岡公園では雨が上がった昼ごろから家族連れの姿が出始め、遊具施設の切符売り場に子どもが並んだ。

だがそれもつかの間、午後二時ごろからは目も開けていられないほどの強風が吹き荒れはじめ、これでは「危険」ということで観覧車と飛行機は使用中止となり、切符売り場の話では、「一人出一万人を見込んでいたのに三分の一の三千人にも満たない」と、すっかり天気に肩すかしされた格好。

同じくガッカリしているのは茶店。「人出は今日からと材料もギッチリ仕込んだのにこの始末」と、第一球三振にがっかり、次の日曜日（十三日）に夢を託している。

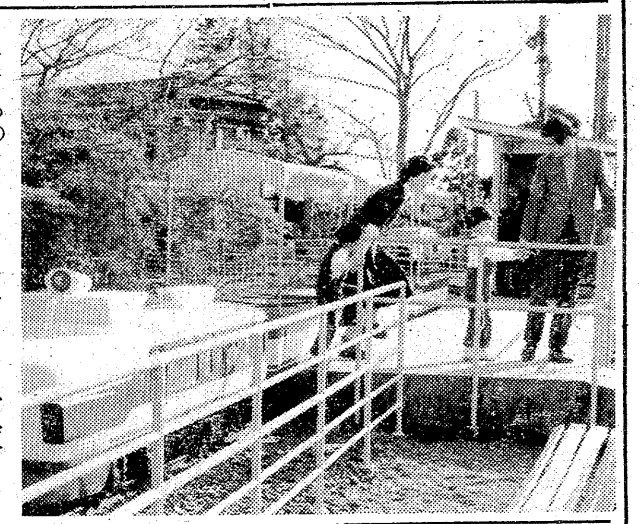

【せっかく来た客も逃げ足の松ケ岡公園】

交通事故

	発生	死者	傷者
いわき中央署	9件	0	1人
〃東署	2件	0	3人
〃南署	2件	0	3人

（6日・県警交通企画課調べ）

天満屋　月西亦
平字南町　電74－9191

Asahiグループ
娯楽の殿堂で憩いの
ひとときを…
只今無制限開放中
パチンコ 第一あさひ
パチンコ 第二あさひ
パチンコ 旭センター
旭商事株式会社
平・田町（裏銀座）TEL・74—7418

あなたの職場のユニホーム
会社・病院・商店・学校・諸官公署・事業所
作業服・事務服・白衣
いわき市平字大町11
電話 (74)3788 (74)8056
鈴屋
直属工場・有限会社いわき縫製・内郷高坂町 電(26)2510

印刷豆知識
●集会・会議資料印刷
決算月も終り各集会シーズンとなりました町内会・同業組合・会社などの会議資料印刷に　いま話題の電子製版印刷方式をご紹介いたします
・従来印刷所に頼みにくかった小部数でもOK・ペン書き文字　タイプ文字　絵　新聞切り抜きなどなんでも印刷する自在性を持つ復製印刷でスピード仕上げ！
●株券・出資証券印刷
きれいな仕上がりと正確・機密保持の有価証券はオフと活版コンビの信用ある当社でお引き受けいたします
株式会社 平和印刷所
平谷川瀬字明治町（いわき労基署隣）
〈駐車場完備〉TEL・74—6776

読者の声

きょうのことば

前で尻尾振る犬は後ろでかがとをかむ

（朝鮮の諺）

交通事故ゼロに願いこめて

平　樫本　時雄

一日朝七時、長いサイレンの音が春風の中に響きわたった。ノーカーデー・交通事故ゼロの日の報知であるが、四日から十三日まで、〝春の全国交通安全運動〟に入った。四日は小・中校一斉の始業式で、新しいランドセル姿の小学一年生が晴れがましく保護者に手をひかれて元気に登校した。

五日からは各地域ごとに、高学年生がリーダーになって、新入生をまじえての集団登校である。マチ場に住むほとんどの一年生は、幼稚園や保育園へ就学前に通っているので、集団行動になれており、リーダーの指示に従って整然と旗を先頭に登校して行く。

スクールゾーンの増設で、これら登校時の子供たちの安全通行を守っているが、交差点の要所には、民間交通指導員や地区の保護者たちが立ち番補導に当たり、事故絶滅の願いをこめて、集団登校児童を温かく見守る。

幼児と老人などの弱者を最重点に、パレードや啓発垂れ幕で〝安全通行〟を呼びかけるなど、官民総ぐるみの運動を展開しているが〝交通事故ゼロ〟の毎日でありたいものである。

（会社員・41歳）

春ひらくいわきの山野

平　富安　繁

梅、沈丁花は満開となり深沈とした香りを放ち、レンギョウの黄花、カスミ草の小さな白花、ツバキの赤花が咲き始めて、春はいっせいに訪れてきた。春に代表されるさくらのつぼみも赤味をおびてきさが切れるのも間近である。

春の行楽シーズンの幕開けである。豊富な観光資源を持ついわきの山野には、観光客や地元の行楽客が、ドッと押し寄せる。十三日の日曜日が皮切りになりそうな気配だが、この日は今運動が終盤戦の県議選の投票日。投票を済ませてから、周辺の行楽地への日程を組んでいる人が多いとみられている。

花の枝を折り、お酒を飲んでの悪ふざけ、暴力沙汰と、美しい風光の裏面では、毎年のように陰湿な事故が発生。食べカスの散乱や公共心の欠如なども問題となっているが、わが庭同様、自然の美しいたたずまいも、汚すことなく、いわきの山野の春を満喫したいもの。

（会社員・42歳）

株式・前場

今週の株足

地方選挙の結果待ち

週明けの市況は、先週末の小幅安から見送り気分が強まり、活気薄の商状で推移しました。朝方から本田技、日産ディ、産車体など自動車関連株の一角や、鐘紡、東洋建、ライ油など材料株が買われ小幅高。一方、先駆した日立金、伊藤忠、ヨーカ堂などには利食売が入り、小安い商状。

主な高いものは三井山十円、東洋建九円、鐘紡五円、ライ油五円、産車体十円、洋ベア七円、ブラザー七円。

先週は、四月相場に対する期待から続急伸して始まったが、ニューヨーク株式の連続安や、NSB平均が一気に四千五百円台に接近したため、高値警戒感と買い疲れから次第に利食い急ぎとなり、反落するものが多かった。

今週は、産油国、消費国合同会議の準備会議（七日パリ）フォード米大統領の外交演説（九日）が、ニューヨーク株式の動向、さらに国内では、日銀の定例金融支店長会議（八―十一日）が、公定歩合引き下げの動きとからんで注目されよう。

しかし、相場自体は十三日の統一地方選挙を意識した展開となりそうである。これまで、統一地方選挙が相場に大きな影響を与えたケースは少なく、今回の場合は東京、大阪、北海道、神奈川などが激戦といわれているだけに、結果待ちの空気が一段と強まる公算が大きい。

一方内部要因面では、三市場の買い残高が六千五百億円台に乗せ、信用面ではやや過熱感のあることは否めない。しかし、売り残高は再び増加に転じたうえ、四月に到来する売り期日は、二百七十億円前後と推定されているだけに、売り方の動向次第では、意外な動きに転じる可能性もはらんでいる。このような背景から、高値波乱の中での跛行色の強い展開となりそうだ。

（平・山吉証券調べ）

主な安いものは日立金十五円、伊藤忠十円、三光船五円、ヨーカ堂五十円。

（地元銘柄）日化成二百五十五円、呉羽化二百三十六円、常陽銀二百六十二円、七十七銀二百五十五円、東邦銀商できず、常磐興百三十二円。

出来高一億二千万株。旧ダウ十一銭高の四千四百二十四円六十五銭。

（平・水戸証券調べ）

あすの運勢

小川石洲

四月八日（火・仏滅）

【1月生】中途半端では何もならない、最後までやり抜け

【2月生】思わぬ困難に直面する暗示、冷静に対処しよう

【3月生】周囲の動きにまどわされがち、マイペース守れ

【4月生】実力以上の重荷を背負いがち、無理すれば目減

【5月生】いたずらに先走ればつまずく、足元固めて出よ

【6月生】努力いかんで成果もある、誠意持って当たれ

【7月生】苦しくも中途で投げるな、辛抱し徐々好転する

【8月生】過去にいつまでもこだわるな、心機一転し前進

【9月生】あれこれと取越し苦労しがち、積極的が結果吉

【10月生】思いがけぬことに直面する、冷静に対処し安全

【11月生】多少困難あるが見通し明るい、努力し好転する

【12月生】正しいと思えば堂々とやれ、引込み思案は不利

市況

魚類

七日朝の小名浜港は、海上がシケたため水揚げが少ない。

【小名浜港】底引船十隻四トン七百、大目流網船一隻五トン七百

▼本メジ　五千七百キロ、九三一一
七〇一▼アカジ　八百キロ、六三〇
一二〇▼スケソウダラ　八百キロ、八百キロ
七〇一一〇▼ドンコ　八百キロ、二
二〇一二〇▼メヌケ　五百キロ、八
〇〇一四〇〇▼ナメタ　四百三十キロ、一〇五〇一一五〇▼水ダコ
三百五十キロ、二〇〇一五〇▼サメ
チガレイ　三百キロ、一三〇一四〇
〇▼ノドグロ　三百キロ、七六〇一七
〇▼ボタンエビ　二百五十キロ、三
五〇〇一八〇〇▼ヤナギ　百五十
二キロ、三〇〇〇一五〇〇▼ズワイガ
千三百五十五匹　六〇〇一六
〇

【江名港】底引船七隻七トン

▼カジ　四千キロ、四七五一八〇
▼サメサガレイ　九百四十キロ、一
一五一四六▼ナメタ　六百五十キロ、
二〇〇一六〇▼メヌケ　三百キロ、
七三〇一三〇▼ドンコ　二百十キロ、
一五〇一一〇▼スケソウダラ　百
六十キロ、五五一一〇▼ナメタ　百
三十キロ、一一〇〇一一五〇▼甲イ
カ　百三十キロ、一〇〇▼ノドグロ
百キロ、五〇〇一一〇

【中之作港】底引船四隻十トン

大目流網船一隻三トン

▼メジ　二千八百キロ、九〇三一七
六五▼アカジ　二千五百キロ、四七
〇一五〇▼スケソウダラ　二千キロ、
四〇一一〇▼サメサガレイ　千五
百キロ、九〇一五〇▼ドンコ　五百
一八〇一四〇▼沖ハモ　五百
三〇▼メヌケ　三百キロ、一二百キロ、
一一五〇▼メカジキ　二百キロ、
四四〇▼本メヌケ　百五十キロ、七
五〇一六〇〇▼沖ボウ　百キロ、三
五〇一二〇〇▼ズワイガニ　千匹
五〇〇一五〇

野菜

▼白菜六〇一一〇▼ニンジン八〇一一〇▼ゴボウ二〇〇一五〇▼ネギ一〇〇一六〇▼玉ネギ七五一六〇▼キュウリ二〇一一二〇▼ナス三〇一二八〇▼サツマイモ三三〇一五〇▼キャベツ八〇一一〇▼ナガイモ三五〇一一〇〇▼ジャガイモ一〇〇一三〇▼ザヤマメ一〇〇一九〇〇▼トマト二五〇一一〇〇▼サトイモ二〇〇一一〇〇▼モヤシ三〇▼シイタケ八〇〇一四〇〇▼ピーマン四〇一三八▼根ショウガ四〇〇一三〇〇▼ホウレン草五〇一五▼菜類二〇一一〇▼ミツバ一〇〇一七〇▼春菊二五一一〇▼葉玉ネギ五〇一二〇（以上束）▼大根四〇一一〇（本）▼玉子二五一二〇（コ）

果物

▼リンゴ三七〇一五〇▼ミカン二〇〇一一六〇▼バナナ二〇〇一一八〇（以上キロ）▼イチゴ二五〇一七〇（カップ）▼夏ミカン二〇〇一一六〇（コ）

（丸平青果市場調べ）

みんぽう映画案内

※【平】

☆ひかり座（六・〇五）赤いブーツの女（七・四〇）エマニエル夫人（↓21日）

☆聚楽館（四・三〇）青い体験（六・一〇）フェリーニのアマルコルド（↓14日）

☆平東映（四・三〇）若い貴族たち（五・五四）まむしの青大将（翌朝四・四八まで上映　↓13日）

☆平東宝（四・二五）急げ！若者（六・〇〇）続・愛と誠（七・三〇）再会（↓7日）

☆名画座（七・〇〇）狐と狸（↓11日）

☆アポロ座（五・五〇）大本命（七・二五）ゲッタウェイ（↓7日）

☆平ロマン劇場（五・三五）女体の神秘（六・四〇）トルコ（秘）悶絶（七・五〇）売春グループ

※【常磐】

☆三函座　剣豪の祭典　人切り舎弟　無宿（↓8日）

※【小名浜】

☆国際　炎の肖像　再会　続・愛と誠（↓8日）

☆磐城座　十代の性典　赤線本牧　チャブヤの女　秘密クラブ・肉体市場（↓8日）

☆金星座　赤線（秘）物語　怪猫トルコ風呂　下刈り半次郎（↓11日）

☆銀星座　華麗なるギャツビー　007黄金銃を持つ男（↓14日）

※【植田】

☆うえだ館　休館

☆中央館　休館

☆菊多館　実録ポルノ解禁　獣欲魔　ポルノ捜査局シャロン・ケリー（↓11日）

いわき民報案内広告

⊙…一ダン四行　一、五〇〇円
⊙…同一広告五回以上掲載は一割引き
⊙…お申し込み、お問い合わせは本社営業局広告部
電㉓一六六六代＝支社、支局、いわきPRセンター＝電㉓〇六九〇＝へ

家屋

貸間▽六畳一間▽女性に限る▽場所＝平・六人町▽連絡先＝電㉓〇八三五

新築貸家一戸建て▽六畳六畳六畳▽台所トイレふろ付賃二万五千▽駐車可▽場所＝常磐下湯長谷町▽連絡＝電㊸五五二二

貸家一戸建て▽六畳六畳▽台所四畳半バストイレ駐車場付き▽場所＝平上荒川字五郎内94▽連絡先＝電㊹七三九四（夜）

新築高級アパート▽六畳六畳洋ダンス台所水洗トイレガスふろ付駐車可電話有▽場所＝平・鎌田▽連絡先＝電㊹七七七九

アパート▽六畳、三畳▽台所トイレ付き▽環境良し▽場所＝平・五色町バス停前▽連絡先＝電㊹八九九四

求む店舗▽喫茶店・居抜き▽三百万円ぐらい▽平駅近く▽約50平方㍍（15坪）▽連絡先＝電（〇三四四二）㉓六四六八

譲る店舗▽約20平方㍍（12坪）▽和風スナック（居抜き）▽スナックバー▽場所＝平・田町▽連絡先＝電㊹八七三三

雑件

求む▽小名浜地区内に居住する夜間子供（男子四歳）を預かって下さる方▽委細面談▽連絡先＝電㊹三五一七（佐藤）

書道教室▽一般毎週月曜午後学生毎週土曜午後教師村上晴南▽入会随時▽平・大町佐藤衣裳裏▽電㊹五四三五

募集

募集従業員（運転者普通免許有）給8万以上▽面接日毎日正午～4時▽四倉町東3丁目「もやし屋」電㉒二〇三六

あみもの生徒募集
★流行のニットをあなたも編んでみませんか
ゴム編み専門講座もあります
（貸機思意有り）
星編物研究室
平・六町目　電74―7815

麗人募集
あなたは時差出勤をご存じですか
（勤務時間）午後7時～11時半　6000円
午後8時～11時半　4500円
午後9時～11時半　3000円
▷お好きな時間におつとめください
▷アルバイトの方をかんげいします
ご連絡はヒル㊸3292ヨル㊹9921クラブ巴里

大黒屋デパート女子寮管理人募集
条件　夫婦で住込　年齢50～60歳
業務　寮建物の管理　賄い補助など（寮生　25名）
給与　当社規定により高給優遇
詳しくは下記へご連絡下さいませ
問い合わせ　電㉓1111　内線24
株式会社大黒屋人事総務部人事課

英語教師　招へい
◆優秀な方ご連絡下さい◆
財団法人　石島公民館
平字白銀町10　電㉓4001

ホステスさん数名▽18歳～30歳▽高給優遇・委細面談▽平・田町　演歌のともしび電＝昼㉓一六八〇・夜㉓二六七〇

理容師募集▽高給優遇・委細面談▽平字二町目平和通り・オリオン▽電昼㊹三八四八・夜㊹六三六四

女性▽アルバイトも可▽日曜日週休制▽高給優遇▽委細面談小名浜字下明神町スナック羅能電昼㉒三七〇九夜㊹六五八四

バタマキ売ります
小型1台　900円　3トン車2,500円
※配達いたします
木箱注文に応じます
出張可（多少にかかわらず）
川村製材所
平字佃町1の2　電㊹5382

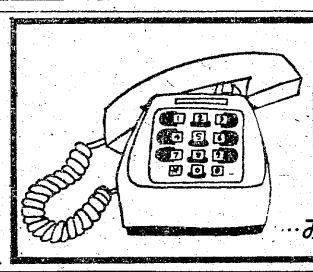

安心してご利用いただける
常交タクシー
…みなさまの　電(23)2343代表

《右腕を求めています》
営業社員　5名　各男子
メカニック　5名　未経験者可
▶事務アシスタント（女子）3名
給与その他　委細面談　履歴書持参
▶面接日＝4月19日（土）20日（日）午前10時から午後5時まで
ホンダ・シビック特約店
会資会社ナカシバモータース
いわき市平中神谷字対鶴46
電㉞4532代

募集
■男女幹部店員
■洋服修理内職
▷高給優遇・委細面談
テーラーミヤコ
小名浜ショッピングセンター
電㊹3851（係＝上野）

トリートメント
ヘアパックで美しくつややかな髪に致しましょう
ビューティーサロン　水野美容院
平駅前（ヨーカドー通り）TEL・74―2678

お宮と仏壇
橋本屋
平・新川町1
五町目バス停わき
電74―3948

急募
▶バーテン　2名
年齢25歳くらいまで
▶ホステス　数名
年齢問いません
▶日曜週休制・面接のうえ高給優遇します
クラブ　クインビー
小名浜字上明神町㊹2201

募集
▶女性
・給3,000～5,000（他歩合有）
・アルバイト（8時頃から可）
・初心者歓迎・車で送ります
・詳しい事は6時から面接で
・電昼㉖―1332・夜㊹―4847
バー　海賊船
（たまち美容室2階）

売地
■小名浜岡小名地区■100坪約330平方㍍・住宅地最適■即建築可能・学校バス停近し3・3平方㍍6・5万（仲介）

売地
■小名浜新地■104坪約343平方㍍3・3平方㍍6万住宅地最適■即建築可能・学校スーパー病院バス停近（仲介）

売地
■小名浜下神白■学校バス停近■60坪198平方㍍3・3平方㍍5万・住宅地最適（仲介）

福島県知事（1）832号
総合不動産商社
宝土地開発
小名浜二小前　☎㉜5008

髪の毛が気になる方に
高級発毛促進剤
ヘヤークロン
いちだんと効き目が増した

75ミリ㍑　1,800円
150ミリ㍑　3,000円
理・美容器具総合センター
有限会社　よしみ商事
平・尼子町2の5　TEL・㊹8466

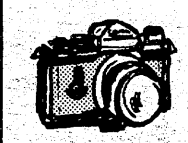

カメラ高価下取り実施中
カメラのことならなんでもOK
茂木カメラ店
平・三町目（平和通り）電74―3092

青写真はコピー事務機
小名浜字中原2（西郵便局裏隣）電㉜4982

男子社員募集
当社はエレクトロニクスパーツ、電子機器、及びコンピューター等の部品を製造するメーカーです。いわき工場の増設に伴ない人材を求めます。
◆職種　一、電子部品組立技術者　二、機械要員（見習い含む）――自動機ベンチレース・ボール盤
◆募集人員　若干名――48歳くらいまでの健康な方
◆待遇　本社給与規定による。技術者、経験者優遇
◆勤務地　いわき工場（6号国道沿い、久之浜駅から徒歩五分、バス停近し）
◆応募方法　平公共職業安定所又は当工場へお申し込み下さい（履歴書ご持参下さい）
株式会社　杉原製作所いわき工場
いわき市久之浜町久之浜字前三松十二
電（〇二四六八二）二四六一～三