夕刊
いわき民報
いわき市平字田町63ノ7
いわき民報社
振替口座（郡山）4028
本社 0246 ㉓1666
小名浜支社 0246 ㊷3560
常磐支局 0246 ㊷2380
勿来支局 02466②2903
郵便番号 970

けさ県教職員異動発表

今まで最高の大型人事

六校長が勇退　勿来高の木内氏　四倉高上遠野氏

平一小草野氏、平三中二瓶氏ら

県教育庁は二十六日午前七時、四十九年度の教職員人事異動を発表した。県内の総異動件数は小、中、養護、県立高校、事務局を含めて四千四百八十七件に上り、前年に比べて七十九件多く、これまでの最高だった三十九年度を上回る大型人事となった。しかし、いわき市関係では退職校長は少なかったが、へき地との交流が大幅に増えたため、前年の四百四十二件を五十三件も上回る四百九十五件（小学校三百二十八、中学校百六十七）に達している。今年度の特徴は、例年のことながら、へき地教育の充実に重点をおき、へき地在任期間をこれまでより一年間延長したことが挙げられ、へき地と平地の交流は四十四件、前年の三十件を大幅に上回った。またへき地から教頭に抜てきされた者は三坂小の鈴木博氏が川前小教頭になるなど三人に及んだのもその一つ。また市内の勇退校長は勿来高木内佐門氏、四倉高上遠野丈夫氏のほか、小、中では大物の草野政雄氏（平一小）、三瓶栄氏（平三中）ら四人の計六人と例年になく少なかったが、新任校長は九人に上った。

植田氏は平一小へ

汐見ケ丘小に永山氏

県教育庁は校長の退職勧告年齢を昨年と同じ五十九歳、共働きの女子教員は、一歳ふやして五十五歳に線を引いて作業を進めて来たが、今年は高齢者が少なく、校長の勇退は高校二、中学校一、小学校三の計六人にとどまった。

後任校長としては、勿来高には磐女教頭をつとめたことがある県教育庁高校教育課管理主事斎藤卓児氏、四倉高には平窪ろう学校長鈴木節長氏が選ばれ、とくに平一小校長には県いわき教育事務所長植田文夫氏が抜てきされたことが注目される。また四月から開校する汐見ケ丘小校長には、これまでの実績を買われた勿来三小校長永山定枝氏が、平三中には薄井重光氏（植田中）、四倉小には猪狩功氏（好間一小）などがそれぞれ抜てきされた。

また新任校長では勿来工教頭山口博氏が塙高校校長に、平二小同山名隆敏氏が中三坂小、四倉小同阿部武氏が田人二小校長になるなど九人に及んだ。

このほか、へき地教育についてはその充実を図るため、平地の中堅教員をへき地に送り込み、二級地（貝泊小、沢渡小新田分校など）は二年、一級地（石住、稲売、小白井、差塩など）は三年、その他（好間四小、永吉、川前など）は四年間在任させることにしていたが、五十年度からはそれぞれ一年間延長し、へき地との教育格差の是正につとめることになったのも、今年の特徴といえる。

なお今年度の一般教職員の新規採用数は、県内で総数約二百人、このうちいわき関係は小学校十七人、中学校七人の計二十四人で、前年度の十九人を五人上回った。人事異動次の通り。

校長クラス

退職

高校

木内　佐門氏

上遠野丈夫氏

小中学校

三瓶　栄氏

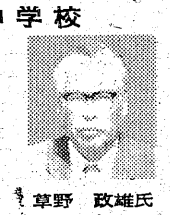
草野　政雄氏

水谷　豊晃氏

松崎　一美氏

新任

小学校

植田　文夫氏

阿部　武氏

山名　隆敏氏

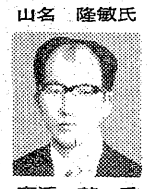
高浜　兼一氏

教育事務所

熊谷喜代美氏

高校

山口　博氏

斎藤　卓児氏

鈴木　節長氏

中学校

古宇田常雄氏

佐藤　定三氏

瀬谷　良雄氏

教諭退職

磐城　狩野　勝三
磐城女子　国井　正武
平工業　山田　二郎
平商業　吉田　藤寿
内郷　和田　福美
小名浜水産　広瀬　功
勿来工業　坂倉　弘国

教諭新任

平工業　山口　尚昭
内郷　石川　泰生
好間　佐藤　和子
磐城農業　林　啓子
〃　鈴木　太郎
〃　大塚　修平
勿来工業　斎藤　博
〃　紺野　正博

高等学校

校長退職

勿来　木内　佐門
四倉　上遠野丈夫

校長新任

【新任校】【旧任校】
塙工業　勿来工教頭　山口　博
勿来　高校教育課主事　斎藤卓児

校長転任

【新任校】【旧任校】
若松商業　湯本　渡部　政美
湯本　喜多方工業　佐藤　信郎
四倉　平窪ろう　鈴木　節長

教頭退職

平ろう　佐藤　博

教頭新任

【新任校】【旧任校】
小野　小名浜教諭　小島　照雄
磐城　財務課主事　田名網得平
県立盲（平）　相馬農業教諭　林　英一郎

教頭転任

【新任校】【旧任校】
安積　磐城　志賀　好一
郡山女子　小名浜　渡辺　久茂
平商業　会津女子　田山　禾男
好間　平養護　草野　泰昌
小名浜　平商業　横山　美晴
勿来工業　浪江　白田　貞雄
県立ろう（平）　平盲　上野　強司
平養護　好間　鈴木　茂

教諭転任

【新任校】【旧任校】
福島　磐城女子　西野　正治
福島農蚕　磐城農業　小田島哲夫
福島工業　平工業　山口　真一
川俣　勿来工業　坂本　昌一
保原　勿来　菅野美和子
郡山西工業　平工業　佐久間貞治
白河　湯本　佐藤　和子
塙工業　平工業　飯高　延由
大沼　小名浜　山口　鉄郎
会津農林　いわき中央　栗原　孝朗
田島　遠野　湯田　栄一
磐城　双葉　前田　権
〃　四倉　仁木　貢
〃　鈴木　岳
〃　磐城女子　村上　修
〃　磐城農業　上遠野洋明
〃　湯本　山崎　憲一
〃　小名浜　水野　登
〃　勿来　須藤　昭二
〃　遠野　木暮　幸雄
〃　磐城農業　森　衛
〃　内郷　舟生　浩子
〃　小名浜　芳賀　紀夫
〃　蛭田　徹
〃　須藤　三
〃　水野　憲
〃　山崎　一
〃　上遠野洋明
〃　村上　修
〃　磐城女子　芳賀　紀夫
〃　内郷　舟生　浩子
〃　小名浜　蛭田　徹
〃　勿来工業　須藤　三
〃　磐城農業　木暮　幸雄
〃　湯本　森　衛
〃　遠野　水野　憲
〃　勿来　山崎　一
〃　小名浜　上遠野洋明
〃　内郷　村上　修
〃　磐城農業　芳賀　紀夫
〃　磐城女子　蛭田　徹
〃　平工業　須藤　三
〃　平商業　木暮　幸雄
〃　磐城　森　衛
〃　小名浜水産　水野　憲
〃　勿来工業　山崎　一
〃　坂倉　上遠野洋明
〃　広瀬　村上　修
〃　和田　芳賀　紀夫
〃　吉田　蛭田　徹
〃　山田　須藤　三
〃　国井　木暮　幸雄
〃　狩野　森　衛
〃　平工業　水野　憲
〃　内郷　山崎　一
〃　好間　上遠野洋明
〃　磐城農業　村上　修
〃　勿来工業　芳賀　紀夫
〃　平工業　蛭田　徹
〃　平商業　須藤　三
〃　内郷　木暮　幸雄
〃　小名浜水産　森　衛
〃　勿来工業　水野　憲
〃　坂倉　山崎　一
〃　広瀬　上遠野洋明
〃　和田　村上　修
〃　吉田　芳賀　紀夫
〃　山田　蛭田　徹
〃　国井　須藤　三
〃　狩野　木暮　幸雄
〃　平工業　森　衛
〃　内郷　水野　憲
〃　好間　山崎　一
〃　磐城農業　上遠野洋明
〃　勿来工業　村上　修
〃　平工業　芳賀　紀夫
〃　平商業　蛭田　徹
〃　内郷　須藤　三
〃　小名浜水産　木暮　幸雄
〃　勿来工業　森　衛
〃　坂倉　水野　憲
〃　広瀬　山崎　一
〃　和田　上遠野洋明
〃　吉田　村上　修
〃　山田　芳賀　紀夫
〃　国井　蛭田　徹
〃　狩野　須藤　三
〃　平工業　木暮　幸雄
〃　内郷　森　衛
〃　好間　水野　憲
〃　磐城農業　山崎　一
〃　勿来工業　上遠野洋明
〃　平工業　村上　修
〃　平商業　芳賀　紀夫
〃　内郷　蛭田　徹
〃　小名浜水産　須藤　三
〃　勿来工業　木暮　幸雄
〃　坂倉　森　衛
〃　広瀬　水野　憲
〃　和田　山崎　一
〃　吉田　上遠野洋明
〃　山田　村上　修
〃　国井　芳賀　紀夫
〃　狩野　蛭田　徹
〃　平工業　須藤　三
〃　内郷　木暮　幸雄
〃　好間　森　衛
〃　磐城農業　水野　憲
〃　勿来工業　山崎　一
〃　平工業　上遠野洋明
〃　平商業　村上　修
〃　内郷　芳賀　紀夫
〃　小名浜水産　蛭田　徹
〃　勿来工業　須藤　三
〃　坂倉　木暮　幸雄
〃　広瀬　森　衛
〃　和田　水野　憲
〃　吉田　山崎　一
〃　山田　上遠野洋明
〃　国井　村上　修
〃　狩野　芳賀　紀夫
〃　平工業　蛭田　徹
〃　内郷　須藤　三
〃　好間　木暮　幸雄
〃　磐城農業　森　衛
〃　勿来工業　水野　憲
〃　平工業　山崎　一
〃　平商業　上遠野洋明
〃　内郷　村上　修
〃　小名浜水産　芳賀　紀夫
〃　勿来工業　蛭田　徹
〃　坂倉　須藤　三
〃　広瀬　木暮　幸雄
〃　和田　森　衛
〃　吉田　水野　憲
〃　山田　山崎　一
〃　国井　上遠野洋明
〃　狩野　村上　修
〃　平工業　芳賀　紀夫
〃　内郷　蛭田　徹
〃　好間　須藤　三
〃　磐城農業　木暮　幸雄
〃　勿来工業　森　衛
〃　平工業　水野　憲
〃　平商業　山崎　一
〃　内郷　上遠野洋明
〃　小名浜水産　村上　修
〃　勿来工業　芳賀　紀夫
〃　坂倉　蛭田　徹
〃　広瀬　須藤　三
〃　和田　木暮　幸雄
〃　吉田　森　衛
〃　山田　水野　憲
〃　国井　山崎　一
〃　狩野　上遠野洋明
〃　平工業　村上　修
〃　内郷　芳賀　紀夫
〃　好間　蛭田　徹
〃　磐城農業　須藤　三
〃　勿来工業　木暮　幸雄
〃　平工業　森　衛
〃　平商業　水野　憲
〃　内郷　山崎　一
〃　小名浜水産　上遠野洋明
〃　勿来工業　村上　修
〃　坂倉　芳賀　紀夫
〃　広瀬　蛭田　徹
〃　和田　須藤　三
〃　吉田　木暮　幸雄
〃　山田　森　衛
〃　国井　水野　憲
〃　狩野　山崎　一
〃　平工業　上遠野洋明
〃　内郷　村上　修
〃　好間　芳賀　紀夫
〃　磐城農業　蛭田　徹
〃　勿来工業　須藤　三
〃　平工業　木暮　幸雄
〃　平商業　森　衛
〃　内郷　水野　憲
〃　小名浜水産　山崎　一
〃　勿来工業　上遠野洋明
〃　坂倉　村上　修
〃　広瀬　芳賀　紀夫
〃　和田　蛭田　徹
〃　吉田　須藤　三
〃　山田　木暮　幸雄
〃　国井　森　衛
〃　狩野　水野　憲
〃　平工業　山崎　一
〃　内郷　上遠野洋明
〃　好間　村上　修
〃　磐城農業　芳賀　紀夫
〃　勿来工業　蛭田　徹
〃　平工業　須藤　三
〃　平商業　木暮　幸雄
〃　内郷　森　衛
〃　小名浜水産　水野　憲
〃　勿来工業　山崎　一
〃　坂倉　上遠野洋明
〃　広瀬　村上　修
〃　和田　芳賀　紀夫
〃　吉田　蛭田　徹
〃　山田　須藤　三
〃　国井　木暮　幸雄
〃　狩野　森　衛
〃　平工業　水野　憲
〃　内郷　山崎　一
〃　好間　上遠野洋明
〃　磐城農業　村上　修
〃　勿来工業　芳賀　紀夫
〃　平工業　蛭田　徹
〃　平商業　須藤　三
〃　内郷　木暮　幸雄
〃　小名浜水産　森　衛
〃　勿来工業　水野　憲
〃　坂倉　山崎　一
〃　広瀬　上遠野洋明
〃　和田　村上　修
〃　吉田　芳賀　紀夫
〃　山田　蛭田　徹
〃　国井　須藤　三
〃　狩野　木暮　幸雄
〃　平工業　森　衛
〃　内郷　水野　憲
〃　好間　山崎　一
〃　磐城農業　上遠野洋明
〃　勿来工業　村上　修
〃　平工業　芳賀　紀夫
〃　平商業　蛭田　徹
〃　内郷　須藤　三
〃　小名浜水産　木暮　幸雄
〃　勿来工業　森　衛
〃　坂倉　水野　憲
〃　広瀬　山崎　一
〃　和田　上遠野洋明
〃　吉田　村上　修
〃　山田　芳賀　紀夫
〃　国井　蛭田　徹
〃　狩野　須藤　三
〃　平工業　木暮　幸雄
〃　内郷　森　衛
〃　好間　水野　憲
〃　磐城農業　山崎　一
〃　勿来工業　上遠野洋明
〃　平工業　村上　修
〃　平商業　芳賀　紀夫
〃　内郷　蛭田　徹
〃　小名浜水産　須藤　三
〃　勿来工業　木暮　幸雄
〃　坂倉　森　衛
〃　広瀬　水野　憲
〃　和田　山崎　一
〃　吉田　上遠野洋明
〃　山田　村上　修
〃　国井　芳賀　紀夫
〃　狩野　蛭田　徹
〃　平工業　須藤　三
〃　内郷　木暮　幸雄
〃　好間　森　衛
〃　磐城農業　水野　憲
〃　勿来工業　山崎　一
〃　平工業　上遠野洋明
〃　平商業　村上　修
〃　内郷　芳賀　紀夫
〃　小名浜水産　蛭田　徹
〃　勿来工業　須藤　三
〃　坂倉　木暮　幸雄
〃　広瀬　森　衛
〃　和田　水野　憲
〃　吉田　山崎　一
〃　山田　上遠野洋明
〃　国井　村上　修
〃　狩野　芳賀　紀夫
〃　平工業　蛭田　徹
〃　内郷　須藤　三
〃　好間　木暮　幸雄
〃　磐城農業　森　衛
〃　勿来工業　水野　憲
〃　平工業　山崎　一
〃　平商業　上遠野洋明
〃　内郷　村上　修
〃　小名浜水産　芳賀　紀夫
〃　勿来工業　蛭田　徹
〃　坂倉　須藤　三
〃　広瀬　木暮　幸雄
〃　和田　森　衛
〃　吉田　水野　憲
〃　山田　山崎　一
〃　国井　上遠野洋明
〃　狩野　村上　修
〃　平工業　芳賀　紀夫
〃　内郷　蛭田　徹
〃　好間　須藤　三
〃　磐城農業　木暮　幸雄
〃　勿来工業　森　衛
〃　平工業　水野　憲
〃　平商業　山崎　一
〃　内郷　上遠野洋明
〃　小名浜水産　村上　修
〃　勿来工業　芳賀　紀夫
〃　坂倉　蛭田　徹
〃　広瀬　須藤　三
〃　和田　木暮　幸雄
〃　吉田　森　衛
〃　山田　水野　憲
〃　国井　山崎　一
〃　狩野　上遠野洋明
〃　平工業　村上　修
〃　内郷　芳賀　紀夫
〃　好間　蛭田　徹
〃　磐城農業　須藤　三
〃　勿来工業　木暮　幸雄
〃　平工業　森　衛
〃　平商業　水野　憲
〃　内郷　山崎　一
〃　小名浜水産　上遠野洋明
〃　勿来工業　村上　修
〃　坂倉　芳賀　紀夫
〃　広瀬　蛭田　徹
〃　和田　須藤　三
〃　吉田　木暮　幸雄
〃　山田　森　衛
〃　国井　水野　憲
〃　狩野　山崎　一
〃　平工業　上遠野洋明
〃　内郷　村上　修
〃　好間　芳賀　紀夫
〃　磐城農業　蛭田　徹
〃　勿来工業　須藤　三
〃　平工業　木暮　幸雄
〃　平商業　森　衛
〃　内郷　水野　憲
〃　小名浜水産　山崎　一
〃　勿来工業　上遠野洋明
〃　坂倉　村上　修
〃　広瀬　芳賀　紀夫
〃　和田　蛭田　徹
〃　吉田　須藤　三
〃　山田　木暮　幸雄
〃　国井　森　衛
〃　狩野　水野　憲
〃　平工業　山崎　一
〃　内郷　上遠野洋明
〃　好間　村上　修
〃　磐城農業　芳賀　紀夫
〃　勿来工業　蛭田　徹
〃　平工業　須藤　三
〃　平商業　木暮　幸雄
〃　内郷　森　衛
〃　小名浜水産　水野　憲
〃　勿来工業　山崎　一
〃　坂倉　上遠野洋明
〃　広瀬　村上　修
〃　和田　芳賀　紀夫
〃　吉田　蛭田　徹
〃　山田　須藤　三
〃　国井　木暮　幸雄
〃　狩野　森　衛
〃　平工業　水野　憲
〃　内郷　山崎　一
〃　好間　上遠野洋明
〃　磐城農業　村上　修
〃　勿来工業　芳賀　紀夫
〃　平工業　蛭田　徹
〃　平商業　須藤　三
〃　内郷　木暮　幸雄
〃　小名浜水産　森　衛
〃　勿来工業　水野　憲
〃　坂倉　山崎　一
〃　広瀬　上遠野洋明
〃　和田　村上　修
〃　吉田　芳賀　紀夫
〃　山田　蛭田　徹
〃　国井　須藤　三
〃　狩野　木暮　幸雄
〃　平工業　森　衛
〃　内郷　水野　憲
〃　好間　山崎　一
〃　磐城農業　上遠野洋明
〃　勿来工業　村上　修
〃　平工業　芳賀　紀夫
〃　平商業　蛭田　徹
〃　内郷　須藤　三
〃　小名浜水産　木暮　幸雄
〃　勿来工業　森　衛
〃　坂倉　水野　憲
〃　広瀬　山崎　一
〃　和田　上遠野洋明
〃　吉田　村上　修
〃　山田　芳賀　紀夫
〃　国井　蛭田　徹
〃　狩野　須藤　三
〃　平工業　木暮　幸雄
〃　内郷　森　衛
〃　好間　水野　憲
〃　磐城農業　山崎　一
〃　勿来工業　上遠野洋明
〃　平工業　村上　修
〃　平商業　芳賀　紀夫
〃　内郷　蛭田　徹
〃　小名浜水産　須藤　三
〃　勿来工業　木暮　幸雄
〃　坂倉　森　衛
〃　広瀬　水野　憲
〃　和田　山崎　一
〃　吉田　上遠野洋明
〃　山田　村上　修
〃　国井　芳賀　紀夫
〃　狩野　蛭田　徹
〃　平工業　須藤　三
〃　内郷　木暮　幸雄
〃　好間　森　衛
〃　磐城農業　水野　憲
〃　勿来工業　山崎　一
〃　平工業　上遠野洋明
〃　平商業　村上　修
〃　内郷　芳賀　紀夫
〃　小名浜水産　蛭田　徹
〃　勿来工業　須藤　三
〃　坂倉　木暮　幸雄
〃　広瀬　森　衛
〃　和田　水野　憲
〃　吉田　山崎　一
〃　山田　上遠野洋明
〃　国井　村上　修
〃　狩野　芳賀　紀夫
〃　平工業　蛭田　徹
〃　内郷　須藤　三
〃　好間　木暮　幸雄
〃　磐城農業　森　衛
〃　勿来工業　水野　憲
〃　平工業　山崎　一
〃　平商業　上遠野洋明
〃　内郷　村上　修
〃　小名浜水産　芳賀　紀夫
〃　勿来工業　蛭田　徹
〃　坂倉　須藤　三
〃　広瀬　木暮　幸雄
〃　和田　森　衛
〃　吉田　水野　憲
〃　山田　山崎　一
〃　国井　上遠野洋明
〃　狩野　村上　修
〃　平工業　芳賀　紀夫
〃　内郷　蛭田　徹
〃　好間　須藤　三
〃　磐城農業　木暮　幸雄
〃　勿来工業　森　衛
〃　平工業　水野　憲
〃　平商業　山崎　一
〃　内郷　上遠野洋明
〃　小名浜水産　村上　修
〃　勿来工業　芳賀　紀夫
〃　坂倉　蛭田　徹
〃　広瀬　須藤　三
〃　和田　木暮　幸雄
〃　吉田　森　衛
〃　山田　水野　憲
〃　国井　山崎　一
〃　狩野　上遠野洋明
〃　平工業　村上　修
〃　内郷　芳賀　紀夫
〃　好間　蛭田　徹
〃　磐城農業　須藤　三
〃　勿来工業　木暮　幸雄
〃　平工業　森　衛
〃　平商業　水野　憲
〃　内郷　山崎　一
〃　小名浜水産　上遠野洋明
〃　勿来工業　村上　修
〃　坂倉　芳賀　紀夫
〃　広瀬　蛭田　徹
〃　和田　須藤　三
〃　吉田　木暮　幸雄
〃　山田　森　衛
〃　国井　水野　憲
〃　狩野　山崎　一
〃　平工業　上遠野洋明
〃　内郷　村上　修
〃　好間　芳賀　紀夫
〃　磐城農業　蛭田　徹
〃　勿論工業　須藤　三
〃　平工業　木暮　幸雄
〃　平商業　森　衛
〃　内郷　水野　憲
〃　小名浜水産　山崎　一
〃　勿来工業　上遠野洋明
〃　坂倉　村上　修
〃　広瀬　芳賀　紀夫
〃　和田　蛭田　徹
〃　吉田　須藤　三
〃　山田　木暮　幸雄
〃　国井　森　衛
〃　狩野　水野　憲
〃　平工業　山崎　一
〃　内郷　上遠野洋明
〃　好間　村上　修
〃　磐城農業　芳賀　紀夫
〃　勿来工業　蛭田　徹
〃　平工業　須藤　三
〃　平商業　木暮　幸雄
〃　内郷　森　衛
〃　小名浜水産　水野　憲
〃　勿来工業　山崎　一
〃　坂倉　上遠野洋明
〃　広瀬　村上　修
〃　和田　芳賀　紀夫
〃　吉田　蛭田　徹
〃　山田　須藤　三
〃　国井　木暮　幸雄
〃　狩野　森　衛
〃　平工業　水野　憲
〃　内郷　山崎　一
〃　好間　上遠野洋明
〃　磐城農業　村上　修
〃　勿来工業　芳賀　紀夫
〃　平工業　蛭田　徹
〃　平商業　須藤　三
〃　内郷　木暮　幸雄
〃　小名浜水産　森　衛
〃　勿来工業　水野　憲
〃　坂倉　山崎　一
〃　広瀬　上遠野洋明
〃　和田　村上　修
〃　吉田　芳賀　紀夫
〃　山田　蛭

〈いき地との大幅な"交流人事"〉

小中学校

小学校長退職

平一小　草野　政雄
宮小　松崎　一美
湯本一小　水谷　豊見

中学校長退職

平三中　三瓶　栄

小学校長新任

【新任校】【旧任校】
田人二小　四倉小　阿部　武
中三坂小　平二小　山名　隆敏
桶売小　小名浜一小　高浜　兼一
好間四小　芦沢小　冨塚　宥了
平一小　いわき教育事務所長　植田　文夫

中学校長新任

【新任校】【旧任校】
小白井中　好間中　古宇田常雄
三阪中　平二中　佐藤　定三
湯本一中　いわき市教委（学校教育課長）　瀬谷　良男

小学校長転補

【新任校】【旧任校】
岩根小　桶売小　安斎　満雄
木幡二小　中三坂小　伊藤　雅夫
海老根小　好間四小　渡辺　良才
川辺小　入遠野小　西間木　昇
湯本一小　四倉小　佐藤　利義
四倉小　好間一小　猪狩　功
好間一小　赤井小　熊谷　久
赤井小　藤原小　柳沼　美枝
磐崎小　磐崎小　太田　幸男
宮小　田人二小　野口　勝延
汐見ケ丘小　勿来三小　永山定枝
藤原小　月形中　永山　忠雄
勿来三小　論田小　斎藤　正夫

中学校長転補

【新任校】【旧任校】
沢渡小　竹貫中　根本　義勝
入遠野小　桧原小　秋山　芳郎

中学校長新任

【新任校】【旧任校】
平三中　植田中　薄井　重光
大野中　三阪中　植田　衛門
三和中　湯本三中　光英　大麟
湯本三中　大野中　堀越　改造
植田中　湯本一中　磯上　昌弘

小学校教頭退職

好間二小　掛田　二郎

小学校教頭新任

【新任校】【旧任校】
那倉小　植田小　星　輝明
小宮小　貝泊小　菅野　茂
川前小　上三坂小　鈴木　博
沢渡小　棚部　茂夫
永戸小　白水小　小野　任弘
田人一小　平五小　青木　三郎
小名浜三小　平二小　佐藤　徳重
小名浜西小　平二小　高木　清
中三坂小　飯樋小　横山　輝弥
小名浜一小　福島二中　高野　弘道
貝泊小　上大越小　出田　浩一

中学校教頭新任

【新任校】【旧任校】
三和中　石住中　志賀　恵三
差塩中　差塩中　青戸　孝祐
小名浜一中　湯本二中　大竹　乙次
植田中　内郷一中　鈴木　董晴
桶売中　保原中　若松　善男
渡辺　利夫

小学校教頭転補

【新任校】【旧任校】
岳下小　小名浜二小　甲野藤弘朗
小泉小　貝泊小　鈴木　栄一
関本小　三坂小　松男
椚山小　沢渡小　伊豆　幸助

泉小　高野小　差塩小
好間二小　差塩小　中島　義夫
三和中　差塩中　高橋　郁雄
大槻　翼人　戸倉　省三
差塩小　田人中　鈴木　茂
錦小　平二小　佐藤　光雄
御旗小　豊間小　土田　隆
小名浜三小　小名浜西小　佐藤　善逸
植田小　阿部　藤次
豊間小　渡辺　仁也
高久小　川前小　桶売小　高浜　春江
好間二小　好間三小　宮小　白岩　利子
差塩小　松本　由紀子
桑名　静枝
鈴木　登喜子
鈴木　イネ
安田　かおる

中学校教諭・養護教諭新任

下三坂小　泉小　内町小　磐崎小　平六小　養護教諭　益山　哲雄　大友　弘子　会田　恵子　青木　ひろ子　高萩　真知子

小学校教諭・養護教諭転補

【新任校】【旧任校】
桶売中　教諭　遠藤　ひろみ
磐崎中　教諭　斎藤　裕子
勿来一中　小山　幸子
勿来二中　阿部　哲子
田人一小　四藤　幸枝
三阪中　山浦　勝也
勿来二中　増井　淳子
小白井小　吉田　次男
田人一小　室井　公子
好間三小　市川　善朗
大平小　尾形ミエ子
好間中　大内　マキ
草野中　平六小　鹿島小　湯本二中　磐崎小　平三小　永戸小　平四小　赤井小　平五小　田人一中　錦小　小名浜一小　高久小　小名浜東小　沢渡小　平六小　鹿島小　小川小　高坂小　小名浜三小　小野　康子　田人二小　奥川小　平三小　好間四小　久之浜二小　四倉小　横山美智代　吉田　純幸　佐藤　睦子　渡辺あや子　高木　富美子　下宮　昭男　新家　行男

教諭退職

【旧任校】
平二小　教諭　鈴木　滋
〃　教諭　鈴木　芳子
〃　鈴木　真石
平五小　富雄

小学校教諭・養護教諭新任

【新任校】
小川小　教諭　中川　光義
川前小　江尻　悦子
〃　長倉小　栗原　恒
〃　田人一小　鴻江小　信
〃　沢渡小　吉津　政一
〃　中三坂小　宗像美智子
〃　沢渡小　江尻　敏子
〃　桶売小　東条　克人

教育庁関係

◇課長相当職
【新任校】【旧任校】（　）内は旧任
県南教育事務所長（いわき教育事務所次長）　熊谷喜代美
◇課長補佐・係長相当職
いわき事務所管理課長（同社会教育主事）　植田　信雄
磐城高教頭（財務課兼任主事）　田名網得平
義務教育課管理主事（いわき教育事務所管理主事）　平沢　一郎
主事）　金成　栄久
いわき事務所総務課長②（同総務課長③）田村鎮雄
◇課長補佐・係長相当職
いわき事務所管理課長（同社会教育主事）　植田　信雄
いわき教育事務所長（南会津教育事務所次長）　植田　文夫
平一小校長（いわき教育事務所次長）　古山　直一
いわき事務所長（いわき事務所主事）

大野一小　久之浜一小　柳井　真子
大野二小　吉田　勝子
久之浜一小　高崎　仁子
草野小　木村カツ子
川前小　根本　一市
久之浜二小　吉田　啓康
上遠野小　大熊中　根本　三男
久之浜二小　朝日小　木村　利子
小川小　四倉小　日野　文夫
棚倉小　只野　寛子
川前小　吉田　衣子
小玉小　今宮スミ子
四倉小

中学校教諭退職

四倉中　教諭　岡田　宏平
大野中　教諭　渡辺みどり
湯本一中　江幡　政雄
勿来二中　三浦　明三
小川中　石井シツ子
三和中　槻薫　行治

小学校教諭・養護教諭新任

【新任校】
川前小　教諭　江名小　養護教諭　馬目　セイ
湯本一小　藤本美津江
〃　教諭　斎藤トモ子
長倉小　菊池スミエ
勿来二小　佐藤　安子
〃　養護教諭　成田　洋子
上遠野小　岩城　スイ
〃　教諭　渡辺　亮道
入遠野小　先崎　ケイ
〃　養護教諭　伊藤　一博
田人一小
勿来一小

中学校教諭・養護教諭新任

下三坂小　泉小　内町小　磐崎小　平六小　養護教諭　益山　哲雄　大友　弘子　会田　恵子　青木　ひろ子　高萩　真知子

小学校教諭・養護教諭転補

【新任校】【旧任校】
桶売中　教諭　遠藤　ひろみ
磐崎中　教諭　斎藤　裕子
勿来一中　小山　幸子
勿来二中　阿部　哲子
田人一小　四藤　幸枝
三阪中　山浦　勝也
勿来二中　増井　淳子
小白井小　吉田　次男
田人一小　室井　公子
好間三小　市川　善朗
大平小　尾形ミエ子
好間中　大内　マキ
草野中　平六小　鹿島小　湯本二中　磐崎小　平三小　永戸小　平四小　赤井小　平五小　田人一中　錦小　小名浜一小　高久小　小名浜東小　沢渡小　平六小　鹿島小　小川小　高坂小　小名浜三小　小野　康子　田人二小　奥川小　平三小　好間四小　久之浜二小　四倉小　横山美智代　吉田　純幸　佐藤　睦子　渡辺あや子　高木　富美子　下宮　昭男　新家　行男

教諭退職

【旧任校】
平二小　教諭　鈴木　滋
〃　教諭　鈴木　芳子
〃　鈴木　真石
平五小　富雄

小学校教諭・養護教諭新任

【新任校】
小川小　教諭　中川　光義
川前小　江尻　悦子
〃　長倉小　栗原　恒
〃　田人一小　鴻江小　信
〃　沢渡小　吉津　政一
〃　中三坂小　宗像美智子
〃　沢渡小　江尻　敏子
〃　桶売小　東条　克人

教育庁関係

◇課長相当職
【新任校】【旧任校】（　）内は旧任
県南教育事務所長（いわき教育事務所次長）　熊谷喜代美
◇課長補佐・係長相当職
いわき事務所管理課長（同社会教育主事）　植田　信雄
磐城高教頭（財務課兼任主事）　田名網得平
義務教育課管理主事（いわき教育事務所管理主事）　平沢　一郎
主事）　金成　栄久
いわき事務所総務課長②（同総務課長③）田村鎮雄
◇課長補佐・係長相当職
いわき事務所管理課長（同社会教育主事）　植田　信雄
いわき教育事務所長（南会津教育事務所次長）　植田　文夫
平一小校長（いわき教育事務所次長）　古山　直一
いわき事務所長（いわき事務所主事）

高等学校

＝1面からつづく＝

小名浜水産　小川　四郎
平工業　岡部林之助
勿来工業　猪股雄之助
四倉　岩越　孝人
湯本　新妻　道子
福島工業　山科　精司
小名浜　五十石利夫
勿来工業　山崎　重明
〃　野木　孝夫
〃　佐藤　忠
〃　桑島　達
〃　大平忠七郎　功
平商業　植地
〃　須賀川第二　高野　吉雄
〃　勿来　竹内　茂樹
小名浜　猪狩　祐
平工業　松山　達雄
内郷　酒井　孝
〃　内郷　桜山　俊也
いわき中央　香川　泰司
小名浜　有坂　正一
〃　大山　茂樹
四倉　木村　正秀
磐城　鈴木　章司
平商業　田仲　隆一
保原　長沢　武幸
田島　古宇田秀文
好間　井坂　靖
磐城女子　竹寄　勇
勿来工業　新妻　美子
小野　安田　信夫
平工業　志賀　邦子
内郷　金成　大
平商業　柴田　行康
安積女子　菅野　竹夫
小名浜　坂本　道夫
磐城農業　菅崎　勝信
〃　吉田　勇郎
〃　半沢　紘
平商業　神谷　正広
中町　進
〃　磐城女子　吉岡彦一郎
〃　本田昭五郎
〃　高崎　信一
〃　中根　長久
磐城　橋本　幸雄
〃　平間　巍
〃　鈴木　民郎
勿来　平工業　萩原　盛和
〃　四倉　鈴木　勝之
〃　福島中央　丹羽　裕子
〃　朋倉　鈴木　正式
平商業　瀬谷　豊
勿来工業　西山　宏
内郷　佐藤　輝夫
平工業　宮内　二郎
磐城女子　木田　四郎
会津　千葉　章平
小名浜水産　松枝　友好
平工業　船生　義昌
南会津　星野　二郎
勿来工業　奥田　祥一
平ろう　中村　洸
勿来工業　古川　武
〃　相馬　寿行
磐城農業　鈴木　ヨシ
平商業　阿部　紀男
湯本　福地　秀枝
平養護　鈴木　寛一
磐城　田中　正彦
双葉　滝　正嗣
小高　田村　育雄
〃　中町　孝子
〃　佐藤　玲子
〃　櫟沢　宏
四倉　三瓶　幸男
〃　高畠　仍正
〃　山崎　修一
〃　中野　春樹
〃　野内　弘道
〃　橋本　仁実
〃　佐藤　信一
〃　教馬　卓
〃　佐久間尚美
〃　松本　正憲
〃　佐久間満彦
〃　野島　富雄
〃　遠野　斎藤美知代
〃　佐久間恵子
〃　早川　篤雄
〃　渡部　洋子
〃　永田豊喜次
〃　江尻　洋平
〃　戸沢　章
〃　吉田　征
〃　勿来工業　内郷　渡部　正文
〃　内郷　近沢　宏志
〃　いわき中央　半谷　修
〃　富岡　中塚　智子
〃　双葉農業　斎藤　泉
〃　相馬農業　松崎　馨
〃　勿来　相馬農業　白瀬　豊
〃　勿来工業　田島　敦
〃　内郷　磐城女子　毛塚　幸男
〃　いわき中央　草野　康弘
〃　内郷　白瀬　豊
〃　平ろう　田島　敦
〃　磐城女子　渡辺　敏行
〃　湯本
小名浜　実習助手　高野カツ子
同・新任

盲・ろう学校

平工業　講師　井戸川則隆
小名浜　実習助手　太田　秀秋

退職

平聾　教諭　鮫島　博道

新任

県立盲　教諭　佐藤　好
〃　教諭　桑原千恵子
〃　笹川　二郎
県立聾　大槻　康夫
〃　白岩　一夫
〃　遠藤　寛
〃　縫　裕訓
〃　実習講師　遊佐富久子
〃　寮母

教諭転任

【新任校】【旧任校】
県立盲　平盲　新妻アサ子
〃　坂本　富彦
〃　菊地　悦子
〃　西　精治
県立ろう　長谷川　力
〃　平聾　佐藤　純光
〃　湯本一小　中野　嘉子
〃　内町小　栗城　則雄
〃　小名浜東小　吉村　功
〃　永崎小　福本　道子
小名浜二小　北川　正市
〃　江名小　佐藤　喬
〃　川部小　長久保淑子
〃　平三小　長久保淑子
小名浜三小　栗崎　則子
〃　江名小　武田　恒子
〃　小名浜一小　御旗小　小倉　建次
小名浜東小　綴小　槇　喜美子
〃　好間一小　佐藤　文子
〃　湯本二小　鬼沢　繁
〃　小名浜西小　坂本　良知
〃　江名小　阿部　富士
〃　平四小　君島タツ子
小名浜西小　江名小　鹿山　泰
〃　小名浜三小　鈴木　孝子
〃　小名浜東小　丸山　博子
〃　小名浜二小　鈴木　節枝
〃　平一小　奥川小　遠藤　和夫
〃　永崎小　佐藤　澄子
〃　泉小　佐藤　信行
〃　上遠野小　箱崎　貴威子
〃　平二小　広田　正
〃　大浦小　滝　七郎
〃　入遠野小　比佐　恒子
〃　山都三小　木下　忠孝
〃　小名浜西小　三辺　五郎
〃　勿来三小　小針千代子
〃　泉小　田所　正朗
〃　永崎小　磐崎小　芳賀　吉弘
〃　小名浜西小　湯本一小　和知キミ子
〃　勿来三小　植田小　森　マリ子
〃　湯本一小　白石　吉孝
〃　宮小　長久保文子
〃　小名浜二小　平二小　吉田　智子
〃　錦小　佐藤　弘
〃　小玉小　松本　寿子
〃　入遠野小　松本佐奈江
〃　小名浜東小　根本　建一
〃　湯本二中　渡辺　豊子
〃　湯本二小　半谷　孟
〃　永井小　後藤　元宏
〃　錦小　斎藤　弘子
〃　永戸小　矢内　怜子
〃　小名浜西小　小泉美津子
〃　宮小　小野　弘子
〃　勝原小　松本　久喜
〃　植田小　馬目　敬子
〃　宮小　川島　キン
〃　高坂小　西　郁子
〃　四倉小

養護学校

平養護　教諭　佐藤マサ子
〃　寮母　狭　房子
〃　小林　涼子
〃　芳賀　輝子
〃　桐原　宗純
〃　根本　乃男
〃　片倉美利子
〃　大楽　智子
〃　鈴木　実
〃　広川　則子
〃　小川中
〃　平盲

退職

平養護　教諭　小林みよし
〃　寮母　鈴木カツ子

新任

平養護　教諭　三橋　隆
〃　寮母　菅野　英信

教諭転任

【新任校】【旧任校】
平養護　四倉小　佐藤　早苗
〃　平聾　大河原美佐子

実習助手・退職

小名浜　実習助手　斎藤　裕
同・新任　実習助手　高野カツ子

養護学校

平聾学校（専務長心得）　斎藤伴右エ門
平養護学校（専務長心得）　水産高主査　好川　実

行政職職員

◇係長相当職
小名浜高（専務長心得）好間高（専務長心得）、太村　司
富岡高（専務長心得）いわき中央高（専務長心得）　鈴木　守巳

◇課長相当職
【新任校】【旧任校】
平商業専務長　小名浜高専務長　鈴木　喜一
好間高専務長　平養護学校専務長　小口　成慶
湯本高専務長　勿来高専務長　遠藤　守正
勿来高専務長　平商業専務長　堀川　寿
勿来工業専務長　湯本高専務長　三瓶　義一
いわき中央高専務長（富岡林業専務所次長）　佐藤金一郎
退職　勿来工業専務長　遠藤　光二

須賀川二高主査　平聾学校（専務長心得）　斎藤伴右エ門
平養護学校（専務長心得）　水産高主査　好川　実

◇一般職員
【新任校】【旧任校】
平工業主事　勿来高主事　大橋　清志
水産高主事　遠野高主事　大沢　茂夫
勿来高主事　平保健所主事　吉田　忠之
遠野高主事　相馬農業主事　大久保豊之
ろう学校主事（いわき教育事務所主事）　高木　正弘
〃　主事　平ろう学校主事　武田　峰子
総務課主事　平工業主事　村越　健二
平保健所主事　湯本高主事　高野　国男
〃　磐崎小　平二小　鈴木喜代子
〃　湯本三小　馬目　一男
〃　好間一小　鈴木　和子
〃　湯本一小　長尾　光子
〃　磐崎小　菅野　修子
〃　好間一小　石山十二郎
〃　小名浜東小　石岡　久子
〃　勿来一小　大和田和子
〃　好間二小　高坂小　白水小　大内　好蔵
〃　白水小　鈴木喜美子
〃　中三坂小　高木　生二
〃　好間三小　綴小　鈴木　康美
〃　赤井小　沢渡小　小名浜一小
〃　上三坂小　高坂小　谷平　富子
〃　錦小　大平　喜好
〃　中三坂小　福本　分吾
〃　下三坂小　大浦小　小林　幸喜
〃　四倉小　山上小　大平　喜人
〃　四家つね子　猪狩　松子
〃　永戸小　御旗小　中野　正二郎
〃　宮小　西内理四郎　高橋　光子
〃　内町小　永井小　平六小
〃　小名浜一小　猪狩　正
〃　平六小　関本小　遠藤　富夫
〃　永井小　蒐尾小　長倉小
〃　小名浜一小　夏井小　馬目　正
〃　平一小　田中フミ子
〃　好間三小　斎藤征一郎
〃　湯本三小　梅津タケヨ
〃　湯本二小　伊藤　集三
〃　（平三中教頭）　相良　秀吉
〃　（平三小教諭）　斎藤　茂
〃　社会教育主事（桶売中教頭）　荒川　修治
〃　（勿来高教諭）　佐藤　巌
〃　管理主事（沢渡小校長）　折笠　利男
◇係長の職
総務課主事（平工業高等学校主事）　村越　健二
いわき事務所主事（採用）　中田　信敏
ろう学校主事（いわき事務所主事）　高木　正弘
〃　永戸小　佐藤　純光
〃　湯本一小　中野　嘉子
〃　内町小　栗城　則雄
〃　小名浜東小　吉村　功
〃　永崎小　福本　道子
小名浜二小　北川　正市
〃　江名小　佐藤　喬
〃　川部小　長久保淑子
〃　平三小　長久保淑子
小名浜三小　栗崎　則子
〃　江名小　武田　恒子
〃　小名浜一小　御旗小　小倉　建次
小名浜東小　綴小　槇　喜美子
〃　好間一小　佐藤　文子
〃　湯本二小　鬼沢　繁
〃　小名浜西小　坂本　良知
〃　江名小　阿部　富士
〃　平四小　君島タツ子
小名浜西小　江名小　鹿山　泰
〃　小名浜三小　鈴木　孝子
〃　小名浜東小　丸山　博子
〃　小名浜二小　鈴木　節枝
〃　平一小　奥川小　遠藤　和夫
〃　永崎小　佐藤　澄子
〃　泉小　佐藤　信行
〃　上遠野小　箱崎　貴威子
〃　平二小　広田　正
〃　大浦小　滝　七郎
〃　入遠野小　比佐　恒子
〃　山都三小　木下　忠孝
〃　小名浜西小　三辺　五郎
〃　勿来三小　小針千代子
〃　泉小　田所　正朗
〃　永崎小　磐崎小　芳賀　吉弘
〃　小名浜西小　湯本一小　和知キミ子
〃　勿来三小　植田小　森　マリ子
〃　湯本一小　白石　吉孝
〃　宮小　長久保文子
〃　小名浜二小　平二小　吉田　智子
〃　錦小　佐藤　弘
〃　小玉小　松本　寿子
〃　入遠野小　松本佐奈江
〃　小名浜東小　根本　建一
〃　湯本二中　渡辺　豊子
〃　湯本二小　半谷　孟
〃　永井小　後藤　元宏
〃　錦小　斎藤　弘子
〃　永戸小　矢内　怜子
〃　小名浜西小　小泉美津子
〃　宮小　小野　弘子
〃　勝原小　松本　久喜
〃　植田小　馬目　敬子
〃　宮小　川島　キン
〃　高坂小　西　郁子
〃　四倉小

小中学校

＝1面からつづく＝

〃　磐崎小　平二小　鈴木喜代子
〃　湯本三小　馬目　一男
〃　好間一小　鈴木　和子
〃　湯本一小　長尾　光子
〃　磐崎小　菅野　修子
〃　好間一小　石山十二郎
〃　小名浜東小　石岡　久子
〃　勿来一小　大和田和子
〃　好間二小　高坂小　白水小　大内　好蔵
〃　白水小　鈴木喜美子
〃　中三坂小　高木　生二
〃　好間三小　綴小　鈴木　康美
〃　赤井小　沢渡小　小名浜一小
〃　上三坂小　高坂小　谷平　富子
〃　錦小　大平　喜好
〃　中三坂小　福本　分吾
〃　下三坂小　大浦小　小林　幸喜
〃　四倉小　山上小　大平　喜人
〃　四家つね子　猪狩　松子
〃　永戸小　御旗小　中野　正二郎
〃　宮小　西内理四郎　高橋　光子
〃　内町小　永井小　平六小
〃　小名浜一小　猪狩　正
〃　平六小　関本小　遠藤　富夫
〃　永井小　蒐尾小　長倉小
〃　小名浜一小　夏井小　馬目　正
〃　平一小　田中フミ子
〃　好間三小　斎藤征一郎
〃　湯本三小　梅津タケヨ
〃　湯本二小　伊藤　集三
〃　（平三中教頭）　相良　秀吉
〃　（平三小教諭）　斎藤　茂
〃　社会教育主事（桶売中教頭）　荒川　修治
〃　（勿来高教諭）　佐藤　巌
〃　管理主事（沢渡小校長）　折笠　利男
◇係長の職
総務課主事（平工業高等学校主事）　村越　健二
いわき事務所主事（採用）　中田　信敏
ろう学校主事（いわき事務所主事）　高木　正弘
〃　永戸小　佐藤　純光
〃　湯本一小　中野　嘉子
〃　内町小　栗城　則雄
〃　小名浜東小　吉村　功
〃　永崎小　福本　道子
小名浜二小　北川　正市
〃　江名小　佐藤　喬
〃　川部小　長久保淑子
〃　平三小　長久保淑子
小名浜三小　栗崎　則子
〃　江名小　武田　恒子
〃　小名浜一小　御旗小　小倉　建次
小名浜東小　綴小　槇　喜美子
〃　好間一小　佐藤　文子
〃　湯本二小　鬼沢　繁
〃　小名浜西小　坂本　良知
〃　江名小　阿部　富士
〃　平四小　君島タツ子
小名浜西小　江名小　鹿山　泰
〃　小名浜三小　鈴木　孝子
〃　小名浜東小　丸山　博子
〃　小名浜二小　鈴木　節枝
〃　平一小　奥川小　遠藤　和夫
〃　永崎小　佐藤　澄子
〃　泉小　佐藤　信行
〃　上遠野小　箱崎　貴威子
〃　平二小　広田　正
〃　大浦小　滝　七郎
〃　入遠野小　比佐　恒子
〃　山都三小　木下　忠孝
〃　小名浜西小　三辺　五郎
〃　勿来三小　小針千代子
〃　泉小　田所　正朗
〃　永崎小　磐崎小　芳賀　吉弘
〃　小名浜西小　湯本一小　和知キミ子
〃　勿来三小　植田小　森　マリ子
〃　湯本一小　白石　吉孝
〃　宮小　長久保文子
〃　小名浜二小　平二小　吉田　智子
〃　錦小　佐藤　弘
〃　小玉小　松本　寿子
〃　入遠野小　松本佐奈江
〃　小名浜東小　根本　建一
〃　湯本二中　渡辺　豊子
〃　湯本二小　半谷　孟
〃　永井小　後藤　元宏
〃　錦小　斎藤　弘子
〃　永戸小　矢内　怜子
〃　小名浜西小　小泉美津子
〃　宮小　小野　弘子
〃　勝原小　松本　久喜
〃　植田小　馬目　敬子
〃　宮小　川島　キン
〃　高坂小　西　郁子
〃　四倉小

あすの停電

▼三和地区＝（9時～12時）上永井（14時～16時）上市萱の一部
▼内郷地区＝（13時～13時20分、15時40分～16時）御旗町の一部・ジャンバー断接のため

＝1面へつづく＝

〃　磐崎小　狐崎一小　相川　文雄
〃　勝原小　長倉小　久野キヌモ
〃　植田小　泉中　永山サチ子
〃　上遠野小　大野カツ子
〃　永井小　田人一小　斎藤　宏
〃　菊田小　根本ノブ子
〃　小宮小　大平　洋
〃　植田小　梨羽　良枝
汐見ケ丘小　永井小　諸橋三代子
〃　下三坂小　杉山豊太郎
〃　植田小　片寄　利男
〃　秋山　慶
〃　国安　孝子
〃　大堀　孝子
〃　太田　春恵
〃　島田　敬子
〃　高橋　哲
〃　伊藤　嘉子
〃　桑名　瑛子
〃　遠藤　玲二
〃　斎藤　満枝
〃　田子　孝子
〃　小野　順敬
〃　錦小
〃　泉小　御旗小　泉小　五十嵐久子
〃　田人一小　大竹　洋子
〃　植田小　桜井　勇二
〃　綴小　渡辺小　島　トク
〃　植田小　桶売小　平子　真雄
〃　城北小　大平さち子
〃　鈴木　正敏
〃　菊田小　小沢美智子
〃　小名浜西小　高野　正子
〃　上遠野小　丹野美智子
〃　平二小　酒井　節男
〃　勿来一小　湯本一小　櫛田　辰夫
〃　川部小　姫田　睦
〃　日新小　新国　豊子
〃　勿来二小　鈴木　澄江
〃　田人二小　猪苗代小　新国　正大
〃　勿来三小　内町小　小松　正男

天気予報

玉半提供　☎五〇三二

（小名浜測候所調べ）
【今夜】北よりの風、曇りがちで一時雨か雪が降る。
【明日】北よりの風、曇りがちで初めのうちにわか雪が降る。
【海上】今夜、明日とも多少波。
（異常乾燥注意報継続中）

あすの暦
3月27日（木）

2月15日	日	月	火	水	木	金	土
旧	6	7	8	9	10	11	12
暦	31	52	52	52	05	50	07
曜	出	入	出	入	出	入	出
日	5・17	17・4	3・16	9・22			
月	潮	干	潮				

※おことわり＝会と偕し、株式前場は8面へ。

市職員の人事異動

【教育委員会】◇課長補佐・相当職▼庶務課主任主査兼庶務秘書係長（青少年課主任主査）田子昌雄▼財務課主任主査兼管理係長（学校給食調所長）宍戸孝章▼学教課主任主査兼学事係長（同課学事係長）鈴木成之▼青少年課補佐兼少年係長（好友市民課長）大塚一二▼同主任主査兼庶務係長（総務職員人事係長）白土長運▼草野公主任主査兼館長（市民年金主任主査）芳賀三夫▼平窪公主任主査（川前公主任主査）佐藤孝▼小名浜公主任主査（江名公館長）永崎亮賢▼四倉公主任主査兼館長（四支市民課長）鈴木昭平▼小川公主任主査兼館長（高久公館長）根本吉敬▼三和公主任主査兼館長（三支市民主任主査）阿部守枝▼田人公主任主査兼館長（田人給調所長）島田正男▼田人給調所長（保体課主任主査）坂本栄▼中央公副館長（庶務課主任主査）石上泰光▼同主任主査兼庶務係長（保体課主任主査）山崎弘寿▼中央図書館長心得（庶務課主任主査）松本周司▼同主任主査兼資料奉仕係長（社福社会主任主査）鈴木重綱▼児童科学館主任主査兼館長（青少年課主任主査）安斎秀雄◇出向▼県企業局主任主査（小名浜公主任主査）小野英八郎▼総務職員主任主査（社教課指導係長）白石龍夫

◇係長・相当職▼庶務課主査（同主任）清水光雄▼財務課主査（同主任）佐藤康夫▼社教課指導係長（小名公主査）吉田雄▼保体課保健給食係長（同施設係長）高橋仁一▼同施設係長（財務管理係長）北郷勇▼同庶務係長（総務総務主査）平子義信▼同主査（学教課主任）岩城昌樹▼同指導養護技師（同主任養護技師）蒲生マサ子▼青少年課勤労青少年係長（内福福祉第二係長）馬目四郎▼同主査草野春樹▼沢渡小主査（財務課主任）鈴木美昌▼勿来一中指導養護技師（同主任養護技師）荒木フミ▼すずかけ幼指導教諭（宮幼指導教諭）鈴木利子▼玉川幼指導教諭（同主任教諭）内山美恵子▼西小名浜幼指導教諭（同主任教諭）鬼木トシ子▼湯本一幼指導教諭（内町幼指導教諭）小林初江▼錦幼指導教諭（湯本一幼指導教諭）鈴木マサ子▼赤井公主査（沢渡小主査）安藤正男▼江名公館長（磐支収納係長）田口明▼植田公主査（勿来公館長心得）永野良夫▼勿来公館長（植田公主査）秋元俊完▼川部公館長（勿支市民学事年金係長）幾田孝男▼磐崎公館長（常福福祉）木田栄一▼鹿島北公館長（磐城塵芥場長）作山利喜▼小川公主査（小川公館長）吉川武秀▼三和給調所長心得（平南部給調主査）長瀬与五郎▼同主査（市民市民主査）田子甲平▼少年七常磐分室（平福福祉）飛田常重▼中央公教育係長（青少年課少年係長）藤本元雄▼同主査（常磐公主査）蛭田孝次▼文化会館文化係長（平公主査）金賀元彦▼同主査（社教課主任）佐藤英介▼同技査（財務管財技術主任）室哲夫▼中央図書管理係長（市民公衆衛病院係長）相川勝▼視聴覚主査（議会事務主任）金成保幸◇出向▼平福社会主査（川部公館長）小野栄▼内福社会主査（平公主査）小松芳弥▼総務消防主査（青少年主査）鈴木武

【消防本部】◇消防司令（課長補佐・同相当職）▼予防課長心得（同課長補佐）渡辺満雄▼警防課長補佐（同）高橋通夫▼予防課長補佐兼予防係長（同主任主査兼予防係長）伊知川仁▼勿来署次長（同主任主査）佐藤留吉▼平署主任主査兼小川分遣所長（同小川分遣所長）横山忠猛▼磐城署主任主査兼警防第二係長（同主任主査）深谷隆三▼同主任主査（同主任主査兼警防第二係長）小浜一麿▼同主任主査兼江名分遣所長（江名分遣所長）丹野遠夫▼庶務主任主査兼庶務係長（同庶務係長）草野耕治▼警防主任主査兼警防係長（同警防係長）佐藤幸▼同主任主査兼指令第一係長（同指令第一係長）小笹政弘▼平署主任主査兼三和分遣所長（同三和分遣所長）佐藤浩平▼勿来署主任主査（同警防第一係長）小林忠雄▼常磐署主任主査兼警防第一係長（同警防第一係長）根本毅▼同主任主査兼救急第一係長（磐城署救急第一係長）伊藤輝夫▼内郷署主任主査兼警防第二係長（同警防第二係長）草野次男

◇消防司令補（係長・同相当職）▼庶務経理課長（市民主査）佐藤整功▼平署救急第二係長（磐城署主査）高橋正▼磐城署救急第一係長（常磐署救急第二係長）吉川国男▼勿来署警防第一係長（同救急第一係長）草野尚久▼勿来署救急第二係長（平署救急第二係長）蛭田義▼常磐署救急第二係長（同救急第一係長）織内久▼磐城署主査（勿来署主査）鈴木義男▼警防主査（同消防士長）坂本恵則▼平署主査（同）鈴木勇▼勿来署主査（同）新妻克夫▼磐城署主査（同）高本安正▼常磐署主査（同）平井久雄▼内郷署主査（同）佐藤忠道▼同（同）佐々木敏文

【水道局】◇課長補佐・相当職▼経理課長補佐（平業務所長補佐）鈴木哲夫▼企画調整課長補佐（配水課長補佐）鈴木要平▼業務課主任主査（業務課業務係長）松村宏▼配水課主任技査（同課漏水対策係長）馬上秀雄▼拡張課主任技査（同課拡張第二係長）佐藤直文▼平業務所長補佐（企画調整課長補佐）松崎茂▼平業務所長補佐（配水課工務係長）増藤昭治▼磐城業務所長補佐（平業務所主任技査）小野寺萬▼勿来業務所主任技査（勿来業務所主任技査）加茂勝好▼小川業務所長（市長部局主任主査）千葉啓治▼浄水課中部地区浄水場長（同課浄水係長）奈良兼弘▼浄水課北部地区浄水場長（同課平浄水場長）金成儀秋▼浄水課主任技査（水質検査室長）及川朝海▼市長部局（小川業務所長）小松幸夫▼市長部局（磐城業務所長補佐）高木健次◇係長・同相当職▼経理課管財係長（総務課主査）正木亮一▼企画調整課主査（経理課事務主任）赤津幸夫▼配水課漏水対策係長（内郷業務所工務係長）渡辺嘉昭▼拡張課拡張第一係長（同課技査）赤津和伊▼浄水課浄水係長（企画調整課企画係長）鈴木正重▼平業務所好間出張所長（企画調整課主査）木村晟章▼平業務所主査（常磐業務所主査）富岡敏郎▼平業務所主査（同業務所事務主任）高萩四夫▼磐城業務所営業係長（経理課管財係長）比佐宜夫▼磐城業務所技査（同業務所事務主任）大高望▼常磐業務所主査（平業務所技術主任）沢田昌典▼内郷業務所工務係長（勿来業務所工務係長）佐藤邑信▼内郷業務所技査（同業務所技術主任）山崎一二▼浄水課南部地区浄水場長（平浜ポンプ場技査）山崎明▼平浄水場主査（山玉浄水場主査）小林槇夫▼平浄水場主査（平業務所好間出張所主査）村上昇▼泉浄水場技査（内郷業務所技査）菅野辰夫▼小名浜ポンプ場技査（泉浄水場技査）上遠野美己▼市長部局（拡張課拡張第一係長）永山享雄

人

自治省出身。地方行財政のベテランである。地方自治体の財政危機はいわき市も例外でなく、田畑市長が財政手腕を買って財務部長から助役に起用したのも、時代の必然といえよう。一見ひ弱だが、シンが強く、目も確か。

「他自治体に比べていわき市の財政が特にひどいということはない。硬直化を打開するには国・県に対して財源を効果的に付与するよう働きかける地道な努力と、時代に即して行財政を見直し、弾力性を持たせることが大切。あせってはいけない」。

スピーディーで、正確な決断力。カミソリのようにキレる半面、よくいわれる官僚臭さがない。腰が低い。会うほどにひきつけられる人間的な

一見ひ弱だが正確な決断力

市助役に起用された　山口恵比古氏

だ、行政の内容を正しく市民に知ってもらわなければならない」。そのためには、たとえば〝住民対話〟。「市民の声を聴くだけではだめ。選択し、消化しながら市があるべき方向をはっきりさせていく。こうあるべきじゃないか、こうしようじゃないか、と」。〝対話〟の一歩前進である。そして、「市長と職員、市と議会の間に立って、政策的な論議をどんどんやっていきたい。保守とか、革新とかいっても、物の考え方にそうへだたりがあるわけではない」と積極的だ。

ぬくもり。しかも、怒ったことがない。「みんなそれなりの経験を積んでいるのだし、話せばわかることなのだから」。「山口さんが助役ならば…」と職員が歓迎しているのも、うなずける。野党新政会からも頼りにされている。

「いまは激動のなかの転機だ。行政の内容を正しく市民に知ってもらわなければならない」。そのためには、たとえば〝住民対話〟。「市民の声を聴くだけではだめ。選択し、消化しながら市があるべき方向をはっきりさせていく。こうあるべきじゃないか、こうしようじゃないか、と」。〝対話〟の一歩前進である。そして、「市長と職員、市と議会の間に立って、政策的な論議をどんどんやっていきたい。保守とか、革新とかいっても、物の考え方にそうへだたりがあるわけではない」と積極的だ。

余暇はマージャン、ゴルフ。昼休みには部下とよく碁盤を囲む。スポーツマンでもある。ソフトボールのピッチャーとしては役所一。豪速球をポンポン投げて、香川県庁時代は西日本大会にまでコマを進めた。酒は飲めず、もっぱら甘党。万事スマートで、欠点のないのが欠点、と周囲では安心している。

山口県生まれの四十三歳。ソフトな顔に似合わず、非常に男性的なのも、幕末、明治の激動を生きぬいたこの〝長州人〟の血が脈打っているから、か。家族は浩子夫人（三）と、四月で小学五年になる長女の二人。

商店街

アミング　小名浜花畑町四六ノ八にアミング小名浜店が開店。電64二〇二三番。

オープン　22日オープン　小名浜ショッピングセンター二階にシーンズショップ「ミヤコ」が22日新装開店。電64五四〇一番。

おめでとうセール　小名浜字横町四五　高萩輪業商会では入学おめでとうセールを4月31日まで。

大蔵払い　矢野商会で大蔵払い自転車下取りセール。

スズフジでセール　平・才槌小路の矢野商会では4月30日まで大蔵払い自転車下取りセール。

スズフジでセール　スズフジ平長橋店では28日まで月末セール。

海技従事者国家試験合格者

東北海運局小名浜支局は十一、十二、十四日にいわき市小名浜魚市場で行った海技従事者国家試験の合格者を発表した。受験者は八十九人。合格者は次の通り。

▽乙種一等航海士＝須藤隆　佐藤政隆　志賀軍司　徳元正雄　大平正道　阿部勝人　渡辺和男　田沢重夫　戸末一郎　石川勝義　有田忠　大友勉

▽同筆記のみ＝門馬高　佐藤秀夫

▽乙種二等航海士＝戸田昌幸　四家弘之　鈴木治　鈴木幸長　山川良一　清水勝　菅野敏広　山下二郎　小山豊　桜井保太郎　八木千代志　鈴木喜政　和深源一　宇山伸一　佐藤忠次　佐藤秀夫

▽同筆記のみ＝八巻俊彦

▽乙種一等機関士＝坂本敏春　三上英治　人見猛　根本秀昭　坂本勝雄　山下克巳　木村克巳　鈴木利幸　小野光一

▽同筆記のみ＝菅原清勝　山根洋　石井敏勝

▽乙種二等機関士＝稲野辺幸男　高森忠義　佐藤暉夫　阿部文雄　鈴木一彦　宮内保　木更津武司　染谷明正　八重樫洋一　坂本敏二　雁部栄市　浅野孝　石井敏勝

100貨店

田畑市政は三月市会で助役も決まり、初の人事異動を発令して心機一転した。予想以上に大規模な異動だったが、第一次としてはこんな程度で、さらに時期をみて手直しをするだろう。こんどの人事をみると、市民部や社会福祉に二人次長制をひいて、革新市長らしい福祉重点策がみられたこと◆それに労政課、土地調整課を新設し、とかく問題の多い労働問題や土地問題に積極的に対処する姿勢がうかがえたことであろう。人事異動のとき、決まって「適材適所」ということがいわれる。だが適材の材とは人材の材であって材木の材ではない。手前みそで塩辛（から）いという諺の略形だが、自分のつくったみそならば、塩辛くてもウマイと思うのが常である。そこで、適在（才）適所であったかどうか、一応状況をみたうえで手直しも必要ということになる◆お隣の中国には偉いひとが多い。哲学者荘子はきわめて物語性に富んだ哲学書「荘子」をものにしたが、その中で無用の用を強調している。つまり、人は世に処する道として、虚心と無用とがもっとも大切であり、心が虚であれば禍から遠ざかり、無用であればよく生を全うするというのである◆むかしむかし、孔子が楚という国に現れると、楚国の隠士接輿（しょうよ）という者が孔子に対して、こういった。「山の木は有用だからきられ、ともし火は有用だから燃やされるのです。禍はすべて自分から出ています。肉桂は食べられるのできられます。ウルシは役に立つのでさかれるのです。人人はみな有用の用を知っていますが、無用の用を知りません」と◆へたに有用だったりすると、上役にこき使われてすりへらされてしまい、目先の利きそうにない者が、いつの間にか実力をつけ抜できされたりする。（龍人）

秘境

異境（十四）

半村良作　小松完好画　（197）

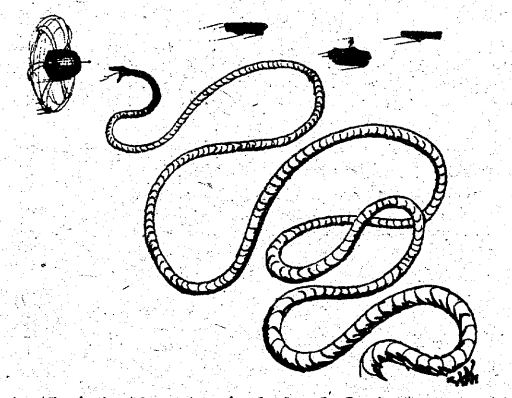

「ロープが宙に浮いた」

栄介は北川にそれを知らせた。

「インド奇術にああいうのがあったじゃないか」

北川が大声で答えた。

太いロープは、いまや完全に二匹の大蛇と化して、黒いモスの下へしのび寄っていた。

「下げろ。モスクを下へおびきおろせ」

栄介は山岡に命じた。

山岡はすっかりモスクの扱いになれた様子で、大胆にその鼻先をかすめ、モスクは怒り狂ったようにそのあとを追った。

そのとたん、尖った頭部にスルスルとロープの蛇がまきついて行った。意外な敵の出現に、モスクはしばらく戸惑ったように静止したが、ロープがその隙にいっそうしっかりとからみつくと、猛然と回転速度をあげた。

三人の岩にくらべると、モスクはるかに鈍重であった。北川がそれに加わると、完全に翻弄されたかたちで、危険な風音をたてながら、遊牧民たちの上空でくるくると追いかけっこをはじめる。

一人が追われている間、他の二人は比較的安全であった。そして、少しそのあたりからモスクが遠のきかけると、追われ役が巧みに入れかわって、元の位置へ呼び戻す。

地上では老人が杖をしっかりと大地に突きたてて、何か呪文をとなえはじめたようであった。

驚くべきことに、ロープはその呪文につれて、蛇のようにくねくねと体をくねらせながら、宙に浮きあがって来た。その長さは二百メートル以上もあるようだった。

三人はその斜め後方へ集まって見物した。

「あいつ、なぜ動かないんだろう。」一カ所にとまって自転するだけでは脱出できっこないのに」

山岡はふしぎそうに言う。

「動けないんじゃないかな」

「ロープにかみつかれたからか。ロープをからみつかせたまま飛んで行ってしまえばいいじゃないか」

すると北川が興奮して指さした。

「見ろ。老人の杖を」

ロープは二百メートルほどの長さだが、うしろにごく細い糸がつながっていて、その端は、老人の杖にまきついているようだった。

ご婚礼家具　各種
いわき信販・福島信販チケットをご利用ください
勉強で評判の店
丸萬家具店
店舗／平・四町目電74－6633
工場／平・白銀町電74－6634
ショールーム／平・白銀町電23－1672

転勤（引っ越し）の際のピアノ据え付け作業はおまかせ下さい
ピアノ据え付け作業専門
いわき梱包
いわき市平谷川瀬字堂ノ入1
TEL・(74)3576・夜(22)5484
ピアノは財産です ていねいに扱いましょう

ポンコツ車買い入れ
●ご一報次第　引き取り参上
各種中古自動車部品販売
鈴木商会
電23－1416（代）　58－2535

旧店舗隣りに新装開店致しました
ブティック〈高級おしゃれの店〉サエグサ
平・平和通り　☎74－6026

ピザ＆スパゲティもおいしい
イタリアン喫茶
San Marco
サン・パルコ
いわき市平大通り東邦銀行向　TEL・㉒0508

節水全自動うず潮
ナショナル洗濯機
☆いわき信販加盟店
木田電気商会
平・銀座通りかど　☎74－4008

MAKIフラワー教室
●アートフラワー　●リボンフラワー
●ペーパーフラワー　●クリスタルフラワー
●生花デザイン　★ご注文を承ります
■生徒募集中
平字十五町目竹林病院前　電㉒0834夜間㉔6731

NHKテレビ
☆印は白黒

6・05 キヨ子は泣くもんか＜最終回＞
30 新八犬伝
7・00 ニュース
30 ハワイ日系人
8・00 ドラマ「わが楽園」田中邦衛　北村和夫　河原崎長一郎　中原早苗　熊倉一雄　中谷一郎　小島三児　ほか
9・00 ニュースセンター9時
40 江分利満氏の優雅な生活「心細い」
10・00 ニュース解説
15 ドキュメンタリー特集「土呂部」～ある山村の15年～
11・05 ニュース

NHK教育
☆印は白黒

6・00☆中国語講座「工場の託児所」
30☆ピアノのおけいこ
7・00☆英語会話「復習」
30☆技能講座　自動車整備「路上での故障と応急処置」
8・00 市民大学講座　現代の科学　「人間を診る」胎児診断～診断を医の倫理～　北川照男　中川米造　玉木健雄　司会＝作家・小林・司
9・00☆通信高校講座　英語A
30☆通信高校講座　英語A
10・00☆通信高校講座　英語A
30☆通信高校講座　日本史
11・00☆やさしいドイツ語

福島テレビ
☆印は白黒

6・00 FTVテレポート
7・00 日本一のおかあさん
30 みんなで歌おう'75　フランク永井　松尾和子　マヒナ・スターズ　江利チエミ　ほか
8・00 夜明けの刑事「秘密を知った父」坂上二郎　鈴木ヒロミツ　小松方正　石立鉄男　ほか
9・00 時間ですよ・昭和元年　森光子　左とん平　浅田美代子　ほか
10・00 華やかな荒野「きずらい」中野良子　植木等　白川由美　井原千寿子
11・05 座頭市物語「父と子の詩」勝新太郎　ほか

福島中央テレビ
☆印は白黒

6・00 がんばれ!!ロボコン
30 ニュース
7・00 '75びっくり人間登場　湯原昌幸　エバ　ほか
30 特ダネ登場↗?▽前世は犬?6個の乳首を持つ男▽秘伝!!必殺弓矢術　山本リンダ　ほか
8・00 マチャアキのガンバレ9時まで!!＜最終回＞　西城秀樹　研ナオコ
9・00 ご存じ金さん捕物帳「上方から来た男」橋幸夫　山田太郎　大村崑
10・00 特別機動捜査隊「欲望という河」亀石征一郎　和崎俊哉　倉石功ほか
11・15 11PM　愛川欽也

今夜の番組

NHK第1 1340KC

6・40 じょうずな話し方「くらしの中のことわざ」
7・00 ニュース▽ニュース解説
25 ニュース特集
8・05 人生読本
15 趣味の手帳「私の東海道」
30 この人にきく「放送と私」
9・00 ドラマ秀作シリーズ「多くの声によるラジオのための作品」久米明　桑山正一　ほか
10・00 ニュース
20 若いこだま「ヤング・ネットワーク」
11・05 夢のハーモニー

NHK第2 1540KC

6・00 そろばん教室
45 英語会話
7・00 カレンダトピックスN
15 続基礎英語
30 中学生の勉強室
8・00 通信高校講座　数学I（第1部）
20 通信高校講座　数学I（第2部）
40 通信高校講座　地理B
9・00 通信高校講座　数学II
20 通信高校講座　古典乙
40 通信高校講座　政治・経済
10・20 通信高校講座　現代国語（1）
11・00 大学講座
20 スペイン語入門

ラジオ福島 1060KC

6・00 ニュースハイライト
40 日本↗あの人この人
7・00 ファミリー・スタジオ　受付電～福島35―2151▽興様クイズ▽あしたのお天気▽マイカー何でも相談▽お好み寄席▽ラジオ安全運転教室▽宮本武蔵▽新曲クイズ▽入学クイズ
9・00 ドラマ＝アラスカ物語
15 MU・ジャストNOW
50 栄光の背番号3
10・00 ポップスNOW
30 MU・ハイフォニック　サボテンの花　心を石に　やさしい雨　ほか
11・00 青春どまんなか

FM放送
☆印はステレオ

6・00 くらしの話題＜ディスクジョッキー＞
7・00 ニュース
15☆ポップス　戸口で　りんご　黒い瞳　カリンカ　道よ　月の光ほか
8・05☆FMコンサート＜クラシック　リクエスト＞　話＝藤科雅美　モーツァルト作曲＝バイオリン協奏曲第5番イ長調K219　フルート協奏曲第2番ニ長調K314
10・00 ニュース
20☆大作曲家の時間＜シューマンの作品＞
11・05 夜のしらべ　歌＝アルヴィン・リー

新参者の石本（田中邦衛―左）は浅井（河原崎長一郎―中央）に酒を止めさせようといろいろ努力するが……

みもの

ドラマ
NHK・夜8・00
わが楽園

春のドラマシリーズの第四作。父権喪失の現代、妻に蒸発された男たちがおりなす人間模様を、東京のある父子寮を舞台に描く。

脚本・森崎東、中島信昭。

父子家庭を題材にしたこの珍しいドラマに出演するのは、主人公の石本に、連続ドラマ「太郎」のゲスト出演以来、八年ぶりにNHKのドラマに出演する俳優座の田中邦衛、五歳の子どもを残して女房に家出された父子寮の住人浅井に、河原崎長一郎という顔ぶれ。

このほか、北村和夫、中谷一郎ら、個性豊かな男優陣が総出演する。女性の登場人物は、浅井の女房役の中原早苗ただ一人という。

勢ぞろいした栃木県塩谷郡栗山村土呂部のひとびと

ドキュメンタリー特集
NHK・夜10・15
土呂部
―ある山村の15年―

高度経済成長政策がスタートしたばかりの昭和三十五年、テレビ番組で紹介された栃木県土呂部の人々が、全国的に過疎化のすすむ中、これまでの十五年間、村を捨てることなく、ねばり強く生き続けてきた姿を、現時点でとらえ、人々の心の豊かさとは何かを考えるドキュメンタリー。

構成・竹中伺郎、撮影・日下田紀三。

栃木県塩谷郡栗山村土呂部（どろぶ）は人口百四十九、戸数三十、「鬼怒川上流、標高千㍍の所にある。

この番組は、NHKのスタッフが、去年の五月以来、再びこの土呂部を訪れ取材したもの。

ひな祭りを楽しむ日系人一家

NHK・夜7・30
ハワイ日系人

日本人にもっとも親しまれている外国の島ハワイには、不況の今でも、日本やアメリカ本土から、おおぜいの観光客が訪れている。

このハワイに、昨年暮れ、史上初の日系人知事が誕生した。ハワイの日系人は、現在二十五万、総人口の三割に近い。明治元年、初めて日本人が移住してから、一世紀余り、日系人は、知事をはじめ、財界、教育界など、幅広い分野で重要な地位を占めている。そして、一世の老人たちの間では、いま、日系人社会は最高潮にあるとさえいわれている。

夜明けの刑事
福島・夜8・00
秘密を知った父

坂上二郎が尊敬する伴淳三郎と初共演する。

二郎さん刑事は今度、小間物の行商人で、事件のカギをにぎる密輸の舞台となっている通船の船長に接近。

ラジオドラマ秀作シリーズ
第一・夜9・00
ニッポニア・ニッポン
―多くの声による作品―

ききもの

「ニッポニア・ニッポン」とは、この作品の制作当時の昭和三十六年、日本の能登半島にわずか十羽しか確認されていなかった絶滅寸前の美しい鳥「トキ」の学名である。作者の安永稔和は詩人、ドラマの詩とモノローグ、会話による詩劇のかたちをとり、構成は「トキ」「いろいろのこと」「ふたたびとき」「終章」のテーマによる四部からなっている。音楽は人野義朗、演出・俗光臣。

意志をもたないトキは、人間たちに追われ、殺されて今は絶滅を待つだけだ。一方の人間界の方は、昔からのすばらしい遺産を受けついでいる。しかし、かんじんの人間たちは、せっかくの遺産を、ただ向となく、無気力に残しているだけだ。同じように人々は、人生航路を、ただあいまいに、安易に生きてはいないか。

MU・ハイフォニック
ラジオ福島・夜10・30
話題のフォーク・グループ

"チューリップ"の新曲「サボテンの花」をはじめ、解散後も静かなブームを呼んでいる。"かぐや姫""猫"の曲など話題のフォークを特集。

曲目は、解散記念盤「かぐや姫フォーエバー」の中に含まれ、現在、かぐや姫出身の伊勢正三のニュー・グループ"風"のデビュー・シングルとしてもヒットしている「22歳の別れ」（かぐや姫）、"猫"の最後のレコード「僕のエピローグ」（猫）、今年で七年目を迎える"ビリー・バンバン"の「やさしい雨」、このほか「サボテンの花」（チューリップ）、「心を石に」（海援隊）、「あじさい」（アリス）の全六曲。

華やかな荒野
福島・夜10・00
さすらい

千代の死に責任を感じた博子は、千代が好きだった秋田の別荘で、手首を切り、千代の後を追おうとした。しかし、博子は死にきれなかった。達也の到着も博子の死をくいとめたが、自分の弱さに打ちひしがれた博子には、達也の言葉も耳にはいらなかった。達也の後を追って幸恵が別荘に着いた時、博子は、悲しみの底からはいあがる気力をみせはじめた。

博子は、幸恵の手首に残る傷跡を見せて欲しいとたのんだ。博子は幸恵の傷跡を見ながら、自分に勇気のなかったことを恥じた。しかし、幸恵は、自殺することがけっして勇気のあることではないと悟し、博子の傷は自分がつけたようなものだと博子をいたわりのまなざしでみつめるのだった。

幸恵は博子を心から許し、かつて自殺を計った自分の行為を恥じていた。幸恵の励ましに元気を取り戻した博子は、新潟の親せきに寄って帰るという幸恵を駅まで送るといい置いて出かけた。

水曜劇場
福島・夜9・00
時間ですよ昭和元年

自分の死んだときの葬式をにぎやかにしてもらおうと"亀乃湯"のツネばあさん（悠木千帆）が人気とりをはじめた。子供の額に名前を書き、その子はただで入浴させるという珍案だ。宣伝が効いてか亀乃湯は、時ならぬチビッ子旋風に、おかみさんのてる（森光子）たちはキリキリ舞い。

ところが親たちから逆に苦情が出た。腹いせにとツネは番台にすわってこんどは客いびりをはじめた。そこへ、てるが、胸をわずらっている十郎（細川俊之）の容態が悪化しているとの情報をもってきた。十郎はお菊（安田道代）と駆け落ちしたので祝言をあげていない。自分のツネは人気とりということにかこつけて、二人に仮祝言をあげさせてやることにした。

座頭市物語
福島・夜11・05
父と子の詩

堅物の関八州取締出役の黒川鉄次郎（田村高広）は、茶屋女お志乃（原田あげみ）の色香に迷ったばっかりにせっかくの役職も棒に振り、今では、やくざ山形屋源三（田中邦衛）のしがない用心棒。実は、お志乃を黒川に接近させたのは、山形屋とは悪の道でつながる下役の中沢（菅貫太郎）が、目ざわりな上司の黒川を失脚させるために仕組んだ罠。一方、子供好きの座頭市（勝新太郎）は、道中、黒川の一子千之助（山下雄大）と友だちになる……。

ご婚礼家具・漆器
お引きでもの・ご贈答品はぜひ当店で！
卸・小売　オーミヤ家具店
いわき市平・仲間町53　電74―2711

40年の伝統を誇る
花嫁の専門店
衣裳の相談も承っております
美容　さかもと
二階　美容室　平・中町（大黒屋前）
一階　カバーマークサロン　電㉔4938

特殊ランプからシャンデリアまで
照明の専門店　いわき特殊照明
照明器具200点展示中
平駅　いわき特殊照明　平字立町　電23―0188　ヨーカドー

●バタマキ売ります
小型1台　300円　3トン車2,500円
※配達いたします
●木箱注文に応じます
出張可（多少にかかわらず）
川村製材所
平字佃町1の2　電㉔5382

輝かしい人生の門出!!
とこしえの愛を誓うにふさわしい豪華な式場でどうぞ
⊙ご婚礼のお日どりが決まりましたら、お早めにお申し込み下さい
⊙ご招待状から婚礼衣裳・着付け・ハネムーンまで一切ご世話いたします
⊙お料理は和食・洋食とも2,500円から承ります
⊙ご宴会・会議用にもご利用下さいませ。200人様から20人様まで大小6部屋を用意いたしております
総合結婚式場　ことぶき会館
いわき市平字田町・並木通り　いわき民報ビル3・4・5F　☎23―3500

版画　坂本勇

（平下高久字中妻九五　目版会会員）

山頂の公園

——水石山——

古山一郎

石ころだらけの山道を辿ると
鋭く光った風のことば
山頂は　もやが赤くなりかけ
枯草のすこし青く　すこし甘く
静寂のかおり

錆びた鉄線がある
テレビ塔がうなっている
芝生の植えこみがある
ふりむくと
遠く離れていく
時間の鳥がはばたいて
散乱の声などがする
深い深い静けさに
川が光る

いわきの風物 ⑩

山なみがかすむ
海が広がる
あざやかに澄んでいく
街のたしかなひろがり

陽はまだ高いのに
己の温みに懐くかがんで
馬がいる
草を噛んでいる
首はたれて
ときに尾を振っている

風吹けば風吹くがまま
ひとつひとつが同色の色合いに
融け込み
豊かな意味をもって迫ってくる

まるい雲がひとりとまって
空の中ほどにある

（内郷御台境町五反田一一ノ四　標灯詩の会主宰・高久小教諭）

＊旧店舗向かいに
移転いたしました
移転先
平・田町32
カウンターバー
駒
平・田町 ☎㉓3465

無線車を
ご利用ください
☎電話☎
本社 ㉓2175（代）
㉔2640
㉔5647
好間営業所㊱2532
尼子タクシー

小料理 いま田
いわき市平字田町（紅小路）電㉓一六一四
スナックバー はる
いわき市平字田町、（紅小路）電㉔三一六五

改装　格安サービス本位
大衆旅館 滝川
いわき市錦町錦中前
電話2—三三四四代

小鳥は平和のシンボル
手のりインコ
手のり文鳥
入荷してます
卸小売
ペットの
コンサルタント
橋本小鳥店
☎74—4013
大黒屋デパート小鳥部
☎23—1111
剝製・犬猫用品・薬品・各種ドッグフード
小鳥・小鳥用具・飼料・小動飼物・金魚

ご婚礼・ご宴会承ります
・一〇〇名様までのお席がございます
・環境閑静
・駐車場完備
子安荘
いわき市平字旧城跡一九　電㉓一四〇一代

身障者が歩ける町づくり

振動式信号機が着工

安全になる 平駅と市役所間

身障者福祉モデル都市を目指すいわき市は、かねてから計画していた〝身障者が歩ける町づくり〟（交通安全整備事業）にこのほど着手した。コースは平駅前～平消防署から平市民会館（千百万）と市役所（千三百万）に分かれる二コース。完成は五月はじめの予定で、整備されれば目の不自由な人、車イス使用者も安全に街を歩ける。総工費は約二千三十四万円。

整備されるのは平大通り西側歩道（駅前～ヤマニ書房～藤越～平消防署交差点）と国道6号線沿い西側歩道（平消防署前～大黒屋デパート～東邦銀行平西支店）、および大黒屋デパート～平市民会館西側歩道、東邦銀行平西支店～市役所東側歩道の区間。

内容は目の不自由な人のために青信号を振動で教える振動触知式信号機を設置（二十二カ所）、また交差点を教える点字カラーブロック（黄色・三十㌢四方）をスロープの端にタテ二枚、ヨコ十枚前後並べることにした（八十八カ所・約二千枚）。

車イス使用者のためには歩車道の段差を切り下げる。これまでの段差は大きいところで二十㌢を超えるものがあり、車イスで街を歩くことはまったく不可能だった。そこで排水を考慮に入れ、段差を一・五～二㌢とした（六十三カ所）。

【振動触知式信号機の基礎工事＝市役所前交差点】

〝おひさまといっしょ〟準備会

28日 初の実行策打ち合わせ

いわき市肢体不自由者親の会（大和田千代子会長）は二十八日午前十時から市社会福祉センターで「おひさまといっしょ」の準備会を開く。

「おひさまといっしょ」は家の中にひきこもりがちな手足の不自由な子らを四倉〝こどもの村〟に招き、五月初夏の日差しのもと、芝生の上でみんなと走ったり、ころがったり寝ころんだり存分に解放感を味わってもらうという構想で企画されたもので、当日はそれを具体的にどんなものを扱い、どんな遊び方をするか、輸送はどうするなど話し合う。

これにはまず活動力ある実行委員を選出、予算のねん出なども協議していくことになる。

広くなった魚市場前道路

小名浜のピストン輸送に

県小名浜港湾建設事務所では小名浜字栄町地内の小名浜魚市場前道路の拡幅工事を進めていたが、最後のアスファルト工事を終えて新設歩道の部分を残すだけとなった。

サバ、イワシの大漁期にはピストン輸送のトラック・ラッシュ道路だけに完成が待たれていた。お彼岸でもなると、浜風もめっきり暖かくなり、作業員も軽やかに仕事を進めている。

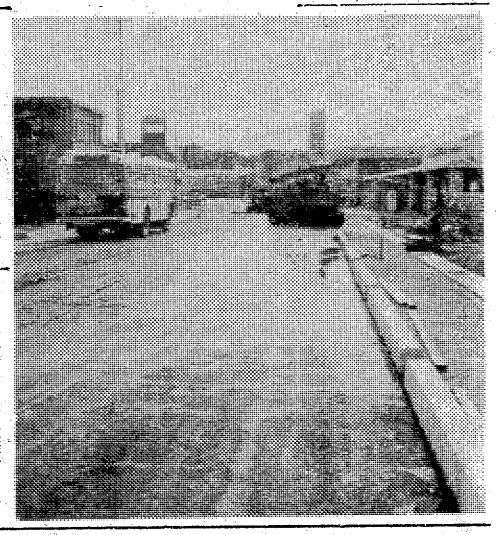

【拡幅された魚市場前道路】

強盗被害者の安田さんへ

本社へ匿名救援金

さる十四日夜、いわき市好間町下好間字壇平一、無職安田幸助さん（六七）が強盗にあい、あり金全部を取られるという事件があったが、二十四日「安田さんに送って下さい」と書いた便せんに、二千円を同封した手紙が本社あてに届いた。

便せんには「先日、強盗に襲われ、生活保護を受けている好間の老人宅に少々ですが送って下さい。いわき市平、一市民より」と書かれてあった。さっそく本社では好間地区社会福祉協議会に委託した。

「とら・とら・とら」の出版記念会

29日 石島公民館

いわき市平字白銀町、石島公民館長馬目長雄氏（明るく住みよい〝いわき〟をつくる市民の会長）が発起人となり、同会事務局長斎藤伊知郎氏著「とら・とら・とら」の出版記念会は二十九日午後三時から石島公民館ワールドホールで開く。会費千円（贈呈本とも）。

いわき市手話講習会修了式

29日、社福センター

いわき市手話講習会の修了式は二十九日午後一時から市社会福祉センターで開かれ、受講者らは田畑市長から修了証書を手渡される。

この講習会は〝ろうあ者との対話ができる社会づくり〟を目的に、ことし一月十八日から毎週土曜日の午後、同センターや市役所会議室を会場に続けられ、さる二十二日には第十回最終講習会を行った。

修了証書を受けるのは一～三回ごろから出席し、最後まで続けた四十三人。そのうち無遅刻無欠勤の受講者は二十三人もおり、あわせて皆勤賞が贈られる。

わたしたちの郷土〝福島県〟

小学四年の社会科教科書に

四月から使う小学校四年社会科「わたしたちの郷土〝福島県〟」が二十四日、県からいわき市教育委員会に五千百二冊配本されてきた。市教委では新学期が四日から始まるため、市内七十小学校に配本する作業を急ピッチで進めている。

この本は改訂五判で、小学校の四年生が社会科の授業に使うもので、五千百二冊が無料配本される。

【学校別に冊数のふり分けを行う係員】

市長囲み懇談会

6月 平連合青年会がきめる

平連合青年会は二十二日午後六時からすみや旅館に田畑市長ら来賓を招いて定時総会を開き、会長に真田昌一郎氏を新任するなど次の役員を改選、新年度事業を決めた。

とくに青年の政治意識を高めるため六月には田畑市長を囲む市政懇談会を開くことにした。

【新役員】▼会長　真田昌一郎▼副会長　三浦利義　斎藤達成▼事務局長　大金栄一▼庶務　鈴木環一郎▼会計　岡田重基▼文化部長　吉田智昭▼体育部長　高田嘉一郎▼広報部長　吉田茂則▼監査部長　片倉信行　神藤信夫▼主任理事（公益事業担当）久保木康允▼顧問　斎藤一男　鈴木光男　小野寺彦光

なお第一回役員会は二十七日午後七時からレストラン・ブラジルで行う。

植松孝夫カルテットを招く

OJCでコンサート

小名浜ジャズファンクラブ＝OJC＝は三十日、いわき市小名浜字本町の「珈琲屋」で、テナーサックスの名手植松孝夫の率いる「植松孝夫カルテット」を招き、ライブコンサートを開く。

植松は、日本ジャズ界の大物といわれている日野皓正クインテットのメンバーだったこともあり、テナーサックスの有望株としてジャズ界から注目されている。同日は午後三時と五時半から二ステージを予定しており、入場料は飲物付で千円。問い合わせは電五四一二五五一へ。

家庭看護講習会　常磐公民館では二十八日午後一時から、家庭看護講習会を開く。

くらし随筆

景気の見通し

―その2―

上野伯弘

前回、景気の見通しの中で高度成長が期待出来ない二つの理由として、第一に発展途上国の追い上げを述べ、その二つの事例をあげたが次にツムギがある。

◇

奄美大島の本場ものは一反二十万円、韓国製は十万円、しかも洗うと色がはげる。先日奄美大島の業者が輸入禁止を陳情に行った様であるが、それは日本の韓国向け輸出は、輸入の二倍だからダメである。結局、原地産地証明をつけること以外にない。ワカメ、マッチ、ツムギといい、なぜ安いかというと、韓国の労働賃金は日本の六分の一、香港は三分の一、こういう安い賃金でつくったものがどんどん入ってくるからで、今年からただ単に大量生産、大量販売のやり方ではダメであると思う。従来の四マス時代、マスプロダクション、マスコミュニケーションで広告し、マスセールで大量販売し、マスコンサンプションをした時代は終わったと思う。これからは安いもの、下級品は発展途上国に任せて、日本は頭脳集約型産業にもっていかなければダメであると思う。第二に重油の値段が四倍に上がったこと。日本が一年に使う油は三億キロリットルで、世界最大の輸入国である。これに使う外貨は一七〇億ドル。今までが金はあれば必ず貴えたが、今はアラブ諸国が政治的なことから売らないと言えばそれまでで、だから油が確実に入手できるかどうか、不安定となってきた。従って安い油を豊富に使うという高度成長から、油を有効に使う安定成長の方向に変わらざるを得ないのではないだろうか。

◇

今年の成長率は、政府の見通しでは四％、昨年はマイナス二％、今年は四～六％という事だから、安定成長時代に移れると思います。

（眼鏡商・常磐）

ヘアさん

8366　中島安男

東映24時間ビル
東映
4月からスタート！24時間無休営業再開（定休日は廃止）
毎日オールナイト上映 東映映画 平東映 ☎74－2950
ドリンク・ラーメン・定食 喫茶&スナック トーエー ☎22－3977
明日へのチャレンジ 男性専用 サウナドック ☎74－3322
毎日午後4時まで 女性美容サウナ ☎74－8504
麻雀・ビリヤード レジャーサウナ M・B 毎日午後5時から
いわき市平字十五町目　6号国道沿い
●24時間レジャーの不夜城●連日オールナイト営業中●

春まだ遠い平駅前広場の整備

懇談会は堂々めぐり

次回、各案持ち寄りか

第三回平駅前広場整備懇談会は二十五日午後一時半から、市役所二階会議室に関係者四十人が出席して開かれ、活発な意見交換をしたものの、具体案は出ずじまいで、次回までに県や市、国鉄などが試案（複数）を作成し、持ち寄って検討協議、具体化へ方向付けることにした。

会には整備対象になっている田町、白銀町、三町目の各区長を始め商店主など平駅前広場整備促進同盟の二十人がオブザーバーとして出席、まず整備計画の進行状況などについて鈴木市区画整理課長が説明した。

続いて各区長から質問、要望や意見が出されたが、「現在の駅ビルは当初案より大幅に修正され、広場が狭くなってしまった。市当局は国鉄側の言いなりになっているようだが基本姿勢をただせ」など、前回のむし返しに終わり、懇談会の目的である〝駅前広場をどのように整備するか〟から横道にそれて堂々めぐり。

会後半になってようやく本論に戻り、①立体歩道橋案②白銀地区は地下道案③田町側は現状維持―の三案が各区長から出されたが、収拾がつかず結局、次回までに県、市、国鉄など専門家が試案（複数）を作成し、提出案をたたき台にして検討することになった。

先には、信号機のついた横断歩道と歩道橋があった。

一方、事故を起こした安藤は双葉郡広野町の知人宅に弔式ができ、手伝いに行く途中だった。

林構改善審議会　いわき市林務課は二十七日午後一時から、市役所三階会議室で林業構造改善事業審議会を開く。

主婦はねられ即死

松葉ツエで国道横断中

大塚俊子さん

二十五日午後九時十六分ごろ、いわき市平字堤ノ内二二地内6号国道を横断中の同市新川町二二、無職大塚俊子さん(三四)は、神奈川県小田原市扇町五ノ六九七、僧侶安藤寿英(三七)運転の普通乗用車にはねられ、全身を強く打って即死した。

【第二回平駅前広場整備懇談会】

いわき中央署の調べによると、安藤が前を良くみていなかったのと、大塚さんが横断禁止のところを渡ろうとしたため。

亡くなった大塚さんは小さい時から両足が不自由で、ふだんは二本の松葉ツエを利用していたが、事故当時は雨がパラついていたため、左手に雨ガサをもち、右手の松葉ツエ一本を支えにして道路を渡っていた。大塚さんは近くで開かれた宗教集会に出かけ、帰宅する途中だった。

現場は交通量の多いところで、事故のあった地点から左右四十㍍の三叉路が各区長から出されたが、収拾がつかず結局、次回までに県、市、国鉄など専門家が試案（複数）を作成し、提出案をたたき台にして検討することになった。

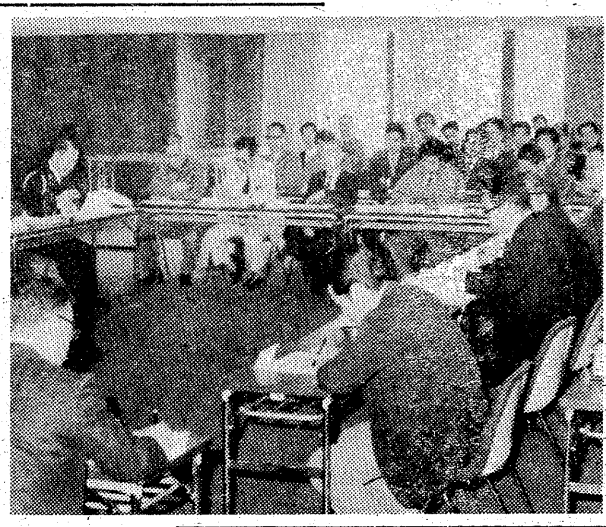

あす国鉄ストップか

注目される労使の交渉

二十七日に予定されている統一ストは、国鉄当局が二十五日、国労、動労の「七四春闘」に対する処分の発令を当面留保することを明らかにし、郵政省はじめ他の当局もそれに追随するとみられることから微妙な段階をむかえた。しかし、春闘共闘委員会は「今回のストの要求である全国一律最低賃金制とスト処分問題は別だ」といっており、スト回避か決行かは二十六日夜までの交渉次第となる見通し。

スト拠点となっている国労水戸地本福島支部の平機関区など四分会と動労水戸地本平支部ではそれぞれ、「処分が留保されても統一ストに参加するが、共闘委の指導に従うことになる」といっており、政府と共闘委の交渉が注目されている。

予定通りストが実施されると、二十七日にまたがる二十六日の深夜長距離列車から運休が出はじめ、二十七日の国鉄各線は全面ストップする。

結婚式帰り飲酒運転者逮捕

いわき中央署は二十五日午後五時すぎ、いわき市四倉町字鬼越二一六、大工相川一次(三三)を酒酔い運転の現行犯で逮捕した。

相川は同時刻ごろ、酒に酔って普通乗用車を運転、同市平鎌田字小山下三七の市道で、前を走っていた同市平中神谷字北鳥沼二七、工員斎藤英勝さん(三四)運転のバイクに追突、斎藤さんに三週間のケガを負わせた。

相川は同署に連行されても、グデングデンに酔っており立っていられないほどだった。

同署の調べに対し相川は、「四倉町で行われた友人の結婚式で日本酒を飲み、帰宅する途中だった」と言っている。

四倉で健康相談　いわき市四倉支所は二十七日午後一時から二時まで、四倉公民館で健康相談。

大越　新氏（旧常磐炭礦社長、常磐興産相談役）二十三日午後四時三十五分、脳出血のためいわき市常磐湯本町三函の自宅で死去、七十七歳。告別式は二十六日午後一時から同市常磐関船町の常磐市民会館で常磐興産社葬で盛大に行われた。葬儀委員長は中村豊同社社長、喪主は次男健児氏。

臨時休業のお知らせ

喪中につき3月26日から3月31日まで臨時休業させていただきます

月　廼　家

いわき市平字南町七二　電㉔九一九一代

小中学校

＝2面からつづく＝

川部小　桶売小　佐藤　妙子
〃　矢祭中　小宅　章夫
上遠野小　小名浜三小　野部　六郎
〃　菊田小　櫛田　玲子
〃　湯本三小　関東　京子
〃　湯本一小　岡崎　絹子
〃　母畑小　磯上　優子
入遠野小　小名浜二小　川内　一海
〃　湯本二小　金成　秀之
田人一小　勿来二小　星　初子
〃　上遠野小　遠藤　マキ
〃　長沼小　石川キヨ子
貝泊小　岩井沢小　矢内　洋子
〃　小高中　鎌田　晴男

中学校教諭・養護教諭転補者

【新任校】【旧任校】

白岩中　桶売中　菊地　福子
〃　下郷中　田沢　武夫
北信中　平二中　猪狩　貞一
郡山五中　小名浜二中　佐藤とも子
〃　小野中　石住中　坪井　洋子
〃　白河中央中　平一中　根本　進雄
〃　若松二中　内郷一中　大坂　恭一
〃　門田中　植田中　坂内　実
〃　中村二中　草野中　鎌田　一子
〃　広野中　久之浜中　庄野　彰
〃　平一中　小名浜二中　小林　敏子
〃　三和中　横須賀　静子
〃　三阪中　佐藤　洋輔
〃　湯本三中　新家　義基
〃　内郷一中　生亀　明義
〃　飯川中　舟木　利美
〃　平二中　湯本二中　五十嵐和雅
〃　入遠野中　根木　将義
〃　三阪中　高萩　麗子
〃　平三中　川前中　沢村藤一郎
〃　豊間中　江名中　春日会津美
〃　江名中　広川　健治
〃　郡山四中　佐々木　峻
〃　湯本一中　伊藤　紘
〃　四倉中　錦中　谷田部俊文
〃　小名浜一中　加藤　牧子
〃　平二中　新妻　弘幸
〃　小名浜二中　安斎　久人
〃　小川中　山田　澄
〃　好間中　西山　恵子
〃　大野中　磐崎中　三阪中　四倉中　岩瀬中　久之浜中　富岡二中　小川中　平一中　藤間中　内郷二中　好間中　平一中　大野中　豊間中　赤井中　勿来二中　好間中　小川中　錦中　内郷二中　好間中　小名浜二中　白河中央中　貝泊中　須藤　善蔵　力丸　和之　小池　勝一
〃　新川中　石橋　波
〃　西山　恵子　生江多美枝　秋山　茂　鈴木　雅之　根本　晋　若松　文夫　大越　道久　大津　勇治　佐藤　良子　門馬　公紀　吉田　博令　三橋信一郎　鈴木敏一郎　水野　祥子　小豆畑英夫　斎藤　吉久　清水田　昭　瀬谷　昇
〃　久之浜中　西名　俊子
〃　湯本三中　渡辺　育子
〃　小川中　玄葉　雅子
〃　湯本三中　海老原治子
〃　藤間中　鈴木　俊定
〃　内郷一中　山口　徹
〃　勿来一中　山口　哲生
〃　平二中　坂本　敬子
〃　泉中　長久保三男
〃　内郷二中　田沢　文勝
〃　植田中　山口　洋子
〃　勿来一中　佐藤　節子
〃　竹貫中　川島　槇子
〃　葛尾中　下山田和順
〃　磐崎中　石井　浄而
〃　内郷二中　野木マリ子
〃　三和中　伊藤　正博
〃　平三中　鈴木　裕
〃　小名浜二中　菅野　吉衛
〃　石住中　坂本　達夫
〃　川前中　鈴木沙恵子
〃　植田中　橋谷田裕子
〃　内郷一中　渡辺　五郎
〃　豊間中　菅野　道雄
〃　平三中　松本　卓夫
〃　赤井中　志田美恵子
〃　豊間中　阿部久美子
〃　小名浜一中　橋本　宗典
〃　勿来一中　村田　公子
〃　内郷一中　船田　美代
〃　江名中　芳賀　利允
〃　四倉中　杉本　義孝
〃　湯本二中　牧原美知子
〃　四倉中　鈴木　要
〃　平二中　吉田　徹郎
〃　広野中　金成　敬子
〃　江名中　塩　せい子
〃　好間中　東城　富子
〃　江名中　三郎
〃　湯本一中　小名浜二中　薬谷　俊雄
〃　大野中　太田　トク
〃　内郷二中　遠藤　紘子
〃　江名中　横山　栄俊
〃　平一中　伊藤マリ子
〃　好間中　中高喜代子
〃　湯本二中　園部タミ子
〃　磐崎中　平六小　渡部　洵弘
〃　湯本三中　都路一中　遠藤　俊博
〃　川部中　平一中　大竹　洋子
〃　植田中　津島中　芳賀　末男
〃　磐崎中　田人中　菅野　憲一
〃　川部中　秋本　公子
〃　小名浜二中　茨田　慶子
〃　好間中　片寄　信平
〃　田人中　古和口正美
〃　小名浜一中　高山　富子
〃　湯本二中　斎藤　久義
〃　勿来一中　白岩　淳良
〃　小名浜二中　根本明美
〃　磐崎中　菅野　有子
〃　桶売中　生駒　祐健
〃　湯本一中　鈴木　実
〃　横田中　阪江　上
〃　勿来一中　湊　ユキエ
〃　泉中　小泉　トヨ
〃　湯本一中　木幡　善桜
〃　植田中　沢田　新平
〃　小名浜二中　鈴木　孝芳
〃　上遠野中　野田隆とし
〃　錦中　佐川　稔
〃　上遠野中　瀬谷　静子
〃　植田中　小沢　美栄
〃　上遠野中　堀越　正枝
〃　江名中　橋本　隆顕
〃　富岡一中　矢内　金五
〃　小名浜二中　鈴木　孝
〃　磐崎中　中根　光雄
〃　小野中
〃　貝泊中
〃　平三中
〃　泉中
〃　勿来二小
〃　田人一小
〃　小川小
〃　永崎小　馬目　順子

養護助教諭新任

石川ケイ子
吉田　良子
櫛田　洋子

養護助教諭新任

好間中　助教諭転補　英　慶子

【新任校】【旧任校】

田人二小　伊南小　富田　俊則

小学事務職員退職

豊間小　主事　仲絵　高子

小学事務職員新任

宮小　熊谷由美子
鹿島小　小泉宇多子

中学事務職員新任

草野中　蒲生　礼子
入遠野中　上遠野日出美

小学事務職員転補

【新任校】【旧任校】

熊町小　宮小　主事　佐々木絹子
久之浜一小　久之浜中　主査　黒田　ヨシ
小川小　御既小　主査　斎藤　達郎
御既小　大野中　〃　佐藤　誠二
汐見ケ丘小　錦中　〃　菅沼　次雄

小学栄養職員新任

平一小　馬目　訓子
小名浜二小　山部　淑子
豊間小　草野小　主事　木田　元士
草野小　小川小　〃　田久真理子
大野一小　草野中　主査　阿部　隆
綴小　入遠野中　主事　落合　文雄
菊田小　鹿島小　〃　雫石　文子

中学事務職員転補

【新任校】【旧任校】

久之浜中　四倉中　主任主査　福島　伝
江名中　小名浜二中　〃　菅波　一平
小名浜二中　勿来一中　主査　田子　誠一
四倉中　久之浜一小　主事　佐藤　好子
錦中　江名中　〃　大平　和代
勿来一中　菊田小　〃　安藤　桂子
大野中　富岡二中　〃　青木　一男

小学栄養職員新任

平一小　馬目　訓子
小名浜二小　山部　淑子

記念すべき日のポートレート写真は必ず撮りましょう
■結婚式 ■お見合 ■誕生日 ■成人式 ■父の日
■母の日 ■赤ちゃん ■子供 ■お祭り ■御家族行事
田中スタジオ
ことぶき会館・しゃくなげ会館・八幡宮会館・常磐観光ホテル・大丸会館　平・三町目大通り　TEL 74—5025

よろこびの日
婚礼引菓子
松月堂
本店　いわき市平銀座　☎ 0246 23 1551

自動販売機は24時間営業!!
ルートサービスの完備した当社へぜひご相談を

会社・職場向	店頭・営業用・その他
ホットコーヒー（カップ）	めん類
ジュース（カップ）	食品類
炭酸飲料（カップ）	菓子類

※スペースだけお貸し下さい。機械は当社で設置します。
※自動販売機のことや商品、メンテナンス設置、技術なんでもご相談下さい。メーカーと直結した適正価格で取り扱っています。

昭和薬品株式会社
自動販売機事業部
平・☎㉒2645

越 フジコシ
平衣料小名浜
植田湯本原町
の各店は誠に恐れ入りますがあすお休みさせていただきます　平食品きんわ店内郷店浪江店相馬店は休まず営業いたしております。

三ツ矢サイダーシルバー	六五円
リボンシトロン	六〇円
キリンレモン	五五円
サントリーフルーツソーダ	七八円
サンキストドリンク	六八円

（平店本館二階売り場）

読者の声

きょうのことば

くさりをあざける者がすべて自由とはいえぬ

（ドイツの諺）

激しい県議の事前文書合戦

平　目黒　敬二

二十三日の日曜、しきりに飼い犬がほえている。表へ出て見ると見かけない男性二人がうろうろしている。こわきに抱えこむように新聞らしいのを持っている。しばらくして郵便受けにその新聞を入れて行った。

××党発行の機関紙号外であった。何のことはない、四月に行われる県議選の特定候補アピール記事で埋められている。住宅付近に立っている候補者入りのカラーポスターと合わせて、事前運動の激しいこと。

その日の夕刻、墓参をすませて郵便箱をあけたら、午前中配られた新聞と同一のもので、別な党の機関紙が同居していた。全くご苦労なことであるが、事前運動と思われるこれらの機関紙は、商業新聞の販売店ではチラシとして折り込まないよう、警察当局から警告があったと聞いたが、人海戦術で戸ごと配付して行くのは違反行為とならないのかー。激しい県議戦の前ぶれに、閉口している一市民である。

（会社員・40歳）

読者の声欄投稿規定▽住所・氏名・年齢・職業明記（匿名希望の場合も）▽字数六百字以内▽原稿は返しません

異動がもたらす人間模様

平　井上　功

どこへ行っても〝人事異動〟の話題でもちきりである。この三月から四月にかけての官民大移動であるが、特に教職をふくめた官庁の大異動で、栄進、据え置き、後退と悲喜こもごも。人間模様を描きだしている。

通常は一週間前に内示があり、本人は承知だが他人はわからないというのが実情で、正式に異動発表があるまでは、胸の中におさめておくのだが、そこは人間の弱さで、栄進すれば誇らしげに吹聴し、また悪運にあえば不満をぶちまけたくなる。飲み屋やバーで発散ということになる。

私の友人も不遇の一人で、格はそのまま辺地へ異動となった。『出世するつもりない』と不断から豪語しているだけあって、処遇についてグチらないが、通勤不可能なので、単身赴任のうえ娘が中三に進学するので、高校進学の問題もあり、それが気がかりだと打ち明ける。出世しようと欲をだすなければ、そう遠くへ飛ばされまいと考えていたのが、裏目となったのが残念そうだった。

どこにでもあるケースだが、人事刷新をねらいの異動は、さまざまの人間模様を浮きぼりにしているようだ。

（会社員・45歳）

株式・前場

サウジのファイサル国王暗殺によるNY市場の反応が注目されたが、一時急落したものの、引けにかけ戻し、六日ぶりに反発した事と、昨日引け近くの好地合いを映して、朝方はマチマチながら堅調な始まりとなった。松下高から、寄付甘かった値がさ弱電株が戻し、前田建、奥村組など建設の一角も買われた。

東芝や日産化などの化学株、山パン、カルピスなど食品の一角も高く、不動産株も軒並み高となった。半面、大末建や五洋建、太平電などは安く、中低位株は小動きだった。その後は買い一巡から次第に模様眺め気分が強くなり、京セラなど現物の一角やオリンパス、東京綱などが個別に買われたにとどまった。

主な高い銘柄は前田建十六円、山パン二十三円、東陶十四円、東京綱十二円、東急不十二円、三光汽二十六円。

安い銘柄は大末建九円、太平電十三円、日産農十三円。

ダウ十七銭安、出来高一億一千万株。

（地元銘柄）呉羽化二百三十八円、常銀三百三十円、七十七銀二百七十一円、東邦銀二百九十八円、常磐興産百二十円。

（平・水戸証券調べ）

市況

魚類

【小名浜港】底引船十五隻十一トン七百二十トン、底引船八隻六百キロ、カニカゴ船一隻三千四

▼サバ　七万三千キロ　三五・六
▼メヒカリ　三千八百五十キロ　二五〇―一六〇▼ナメタ　千七百三十キロ　一二〇〇―四〇〇▼水ダコ千四百キロ　二三〇―四〇〇▼ヤナギ千二百二十キロ　三五〇〇―五〇〇
▼アカジ　八百キロ　五三〇―四〇〇▼サメサガレイ　八百キロ　二五〇―一〇〇▼スケソウダラ　七百キロ　五〇―二〇〇▼ドンコ　六百二十キロ　二六〇―一二〇▼沖ボウ　五百二十キロ　三五一―二六九▼メヌケ　五百キロ　八〇〇―五三〇▼ノドグロ三百五十キロ　九〇〇―一二〇▼ニクモチ　二百キロ　七五〇―二五〇▼水ガレイ　百五十キロ　一一〇〇―八〇〇▼イシダガレイ　百五十キロ　四〇〇―二〇〇▼アイナメ　百五十キロ　五〇〇―二五〇▼ヒラメ百二十キロ　二五〇〇―一一〇〇▼イバラガニ　（大）三二〇〇―一二〇〇　（中）七五〇―三〇〇　（小）二〇〇―四〇

【中之作港】底引船一隻四トン三百

▼スケソウダラ　三千キロ　四八―二〇▼ドンコ　三百六十キロ　一八―一〇▼ナメタ　三百キロ　一三―一〇〇―三七〇▼アカジ　二百三十キロ　一三〇▼タコ　百キロ　二〇〇―一五〇

【江名港】底引船八隻八トン四百

▼ノドグロ　千九百キロ　六三〇―四〇▼ドンコ　千百キロ　二〇〇―一四六―▼タコ　千百キロ　一八〇―四〇▼ナメタ　千キロ　一二〇〇―一〇〇▼サバ　九百五十キロ　一六五―一二〇▼メヒカリ　五百キロ　二六〇―二〇五▼沖ザメ　三百五十キロ　九〇―三三▼サメサガレイ　二百十キロ　一五〇―六〇▼ヒラメ　二百六十キロ　二五〇〇―四五〇▼ヤナギ百キロ　三三〇〇―五〇〇▼ヒイカ　百二十キロ　四七〇―四一五▼アンポン　百キロ　四五〇―二五〇

野菜

▼白菜五〇―二〇▼ニンジン九〇―二〇▼コホウニ五〇―一〇〇▼ネギ一一〇―五〇▼玉ネギ七五―七〇▼キュウリ二六〇―五〇▼ナス三五〇―三〇〇▼キャベツ六五―一〇▼サツマイモ二五―一〇〇▼ナガイモ三五〇―五〇▼ジャガイモ九〇―二〇▼サヤマメ八〇〇―七五〇▼トマト三〇〇―一〇〇▼サトイモ二〇〇―一〇〇▼レンコン四〇〇―三〇〇▼モヤシ三〇▼シイタケ七〇〇―四〇〇▼ピーマン五五―五〇▼根ショウガ四〇〇―三五〇▼ウド三五〇―一五〇（以上キロ）▼ホウレン草六〇―五▼菜類二五―一▼カブ七〇―二〇▼ニラ三〇―二〇▼ミツバ一〇〇―五〇▼春菊二五―一〇▼葉玉ネギ五〇―四〇（以上束）▼大根四〇―一（本）▼玉子二七―二四（コ）

果物

▼リンゴ四〇〇―一八〇▼ミカン一四〇―一〇〇▼バナナ三〇―一二〇（以上キロ）▼イチゴ三〇〇―一三〇（カップ）▼夏ミカン一三〇―七〇（コ）

（丸平青果市場調べ）

あすの運勢

小川石洲

三月二十七日（木・仏滅）

【1月生】目先きに走らず着実に進め、軽率な行動は禁物

【2月生】苦しくも中途で投げ出すな、徐々にツキもどる

【3月生】誤解を招くおそれがある、他人事に深入り禁物

【4月生】暗雲も一転し光明をみるきざし、勇気で当たれ

【5月生】引込み思案していては進展しない、積極的有利

【6月生】なかなか思うようならない、あせらず徐々進め

【7月生】過ぎたことにくよくよするな、心機一転し前進

【8月生】ぐずぐずして好機逃がす、先手打って出て有利

【9月生】不満あっても感情的になるな、自重し転機待て

【10月生】あれこれと悩む暗示がある、今は控えめが安全

【11月生】情勢は心配するほど悪くない、ゆとりを持とう

【12月生】何かとトラブルを起こしがち、自分の立場守れ

みんぽう映画案内

※【平】

☆ひかり座（六・〇五）新おしゃれ泥棒（七・四〇）個人生活（↓31日）

☆聚楽館（五・五〇）ドラゴンへの道（七・三〇）007黄金銃を持つ男（↓4月4日）

☆平東映（六・二七）少林寺拳法（八・〇五）仁義の墓場（↓4月4日）

☆平東宝（四・二五）急げ！若者（六・〇〇）続・愛と誠（七・三〇）再会（↓4月7日）

☆名画座（七・一〇）台所太平記（↓28日）

☆アポロ座（六・〇〇）俺たちに明日はない（七・四〇）突破口（↓31日）

☆平ロマン劇場（五・五五）変態（七・二五）吸血女地獄（↓4月1日）

※【常磐】

☆三函座　絶倫・SEXの女修行　売春　痴女吸淫（↓4月1日）

※【小名浜】

☆国際　炎の肖像　再会　続・愛と誠（↓4月8日）

☆磐城座　モスラ　海底大戦争　ガメラ対宇宙怪獣バイアス（↓4月1日）

☆金星座　女必殺拳法・危機一発　直撃地獄拳・大逆転（↓28日）

☆銀星座　最後のブルース・リー　ドラゴンへの道・ドーベルマン・ギャング2（↓28日）

※【植田】

☆うえだ館　休館

☆中央館　休館

☆菊多館　東映マンガ祭り（↓28日）

会と催し

27日

【平市民会館】▽映画「東映マンガ祭」（9時）▽ホリケン呉服展示会（9時）▽労災保険法の一部改正説明会（9時）▽統計調査研修会（13時）

【勿来市民会館】▽ロック・フォークコンサート（13時）

【磐城体育センター】▽母親スポーツ教室（10時）▽潮寮会議（10時）▽結婚推進委員会定例会（10時）▽いわき東署家庭学級閉講式（11時30分）

【草野ホール】▽現代作家神話展（10時）

【いわき産業会館】▽いわき市医師会総会（18時）

募集!!

●撮影部助手　24歳以下　性別不問

●校正係　高卒　性別不問　経験者優遇

委細面談　ご希望の方は電話でご連絡下さい

小松カラースタジオ

いわき市平字大町　☎㉓九一一〇

募集

女子社員　数名

●25歳ぐらいまで●高卒以上
●職種　レジ係・販売係
●各保険加入●月収6万以上
●経験不問●新卒者も可
●履歴書持参ご来店ください

さかいストアー

平・一町目　電㉒3336～7

美容師さん一名・インターン

▽委細面談　▽平下平産・農協隣も可▽高給優遇

『はるえ美容室』電㉓二四八五

家屋

貸間

八畳、六畳▽台所、ふろ場、都市ガス、物置付き日照環境良▽場所＝平・八幡小路平一小中学区▽連絡電㉔六七三六

貸家

▽四畳半、六畳、台所付▽独身者希望、駐車可▽場所＝平南白土磐城二高入口前▽連絡先＝電㉔八五四〇

アパート

▽六畳、四畳半▽台所、押入れ、トイレ付き▽場所＝平・倉前旧庁舎ボウル先▽連絡先＝電㉔八九七二

貸間

▽六畳一間▽四畳半一間各炊事場付き▽場所＝好間町下好間字大舘地内▽連絡先＝電㉓三八二五

譲る

店舗▽スナック約一五平方㍍▽現在盛業中・居抜き▽場所＝平・南町　▽連絡先＝電・昼㊹一〇七六・夜㉔五〇一二

募集

クラブ

社交員、条件その他委細面談▽アルバイト可▽会員制倶楽部ボブノブ▽連絡先＝電ヒル㉔四二〇八ヨル㉓二〇四〇

募集

朝夕パート学生・一般可家配＝常磐地区内委細面談▽連絡先＝岡田乳業代理店・大平商事・電㊷二三二六・二四七二

美容師

▽高給優遇▽平下平産・農協隣

雑件

洋裁

夜間生募集▽入学随時▽夜6時から8時半まで▽お申し込みは直接教室へ▽平・白銀町　石島公民館洋裁部

古本

買い入れ▽明治大正昭和の本▽ご一報参上▽平・田町並木通りひかり座前▽平読書クラブ電㉔四〇六七・㉔七三〇五

清掃係募集

※女子　2名

・朝9時～翌朝9時
・日給4千円
▷年齢は問わず

鹿島街道ニューホテル

トーキョー

電　昼53・3292・夜53・2821

ホス

テスさん急募▽アルバイトでも可▽高給優遇▽平・白銀小路『バー・ドリーム』電昼㉒〇九五八・夜㉔七九六六

いわき民報案内広告

⊙…一ダン四行　一、五〇〇円
⊙…同一広告五回以上掲載は一割引き
⊙…お申し込み、お問い合わせは本社営業局広告部
電㉓一六六六代＝支社、支局、いわきPRセンター＝電㉓〇六九〇＝へ

生徒募集

県公認　洋裁科・和裁科

平千草和洋裁学院

杉野ドレスメーカー女学院連鎖校
昼間部・夜間部
いわき市平字菱川町6の2　☎23－9484

完璧証明写真

マツモト

平・本町　電㉓二八

肉の御用は

下坂食肉店

好間町　電㊱三三二四　二四四七

信州戸隠・手打ちそば　むぎきり　うどんすき

そば処　つ本

小名浜・割烹一平となり電㊹八一五二

季節の味とまごころを盛りこんだ

今週の味自慢

かき釜めし

釜めし　金平

平鷲尾電話二三・七一九〇

正午から午後11時まで
※第2・第4月曜日＝定休日

NISSAN チェリーE-II 社員募集

★車両事務員……2名（男子）
★車両業務事務員…2名（男子）

年齢　20歳～30歳まで　自動車運転免許証所有者
給与は当社規定により支給　各種保険制度あり
休日　毎週日曜日・祝日・第2土曜日

★勤務地　いわき営業所・小名浜出張所

※履歴書持参のうえ下記営業所までご来社下さい

日産チェリー福島販売株式会社いわき営業所

いわき市平字堂ノ前17　TEL・74－7255

急募!

美容部員　若干名

●年齢18歳～22歳まで（高卒）の独身の方
●新高卒者歓迎
●給与　当社規定により優遇
●ご希望の方は履歴書持参のうえ午前9時～同11時までご来社下さい

マックスファクター化粧品株式会社

いわき出張所

いわき市平字中町三　電㉔八九四五

事務機なら明和商販

平・新田町　電㉔三七九一

名代おでん　やきとり　久松

新建材　日立電動工具一式　オノダセメント　中川ヒューム管　トーヨーサッシ代理店

高橋建材店

いわき市植田町本町　電㉓五一三一
いわき市佐糠町サッシ　電㉓五一三二

県知事（1）第509号
土地の未来と共に進む

三越不動産ガイド

平・佃町　電23―7184

売　内郷高坂町●住宅地適　バス停近　476平方㍍（144坪）　仲介
地　3・3平方㍍5・5万

売　磐城船戸団地前　247平方㍍（75坪）　仲介
地　3・3平方㍍5・2万●住宅地適

売　好間大舘　198平方㍍（60坪）　仲介
地　3・3平方㍍6万●住宅地適

県知事（48）8130
新しい住まいの相談所

三越建物

平・佃町　電22―2417

快適な
お住まいを
お届けするのが
当社の
モットーです

■設計・施工・資金までお気軽にご相談下さい

免許番号　福島県知事（1）第847号
全国宅地建物取引業協会連合会加盟

春日土地開発株式会社

平字柳町　電㉒0891・夜㉒0388

売　湯本高校の近く　660平方㍍（200坪）　住宅最適
地　3・3平方㍍5・5万　分割可能　（仲介）

貸　泉町滝尻　320平方㍍（97坪）
地　3・3平方㍍1カ月60円　住宅地向（代理）

売　小名浜下小滝　320平方㍍（97坪）　住宅最高
地　3・3平方㍍5・7万　（社有）