

# はたちの考え

## 市教委がアンケート



# 近ごろの若者はしっかり者

## 豊かな生活を夢見る

### 現代っ子気質ハッキリ

二十歳年代は「趣味や旅行・スポーツ」「毎日の生活そのもの」に対し、人生の生きがいを探求している。いわき市教育委員会は、今年成人式を迎えた「新成人」の「はたの考え・行動」についてアンケート調査を実施した。それによると、新成人者は将来「明るい家庭をつくり、豊かな生活を築きたい」と、理想的な生活設計を今から描き、自分で納得のいく一日を過ごしたいと、現代っ子気質もハッキリさせている。特筆すべきは旺盛で、このアンケートでも限りの「近ごろの若者は…」とわかるのは取り越し苦労のようだ。

## 新成人88人から回答

市教委は青少年の余暇活動や学習意欲、人生についての考え方を調べ、今後の青少年教育・指導の参考にすため今年成人式を迎えた新成人88人から回答を得た。

〇〇〇〇数日小名浜魚市場ではメジが出回っている。二十五日は二・九(五五)キ、揚がったが、二十七日朝も一・六(三三)キが水揚げされた。いずれも大目流網漁で、漁場は鏡子沖合。

〇〇〇〇このメジは本マダロの種シーズンに先上がったメジ漁。小名浜魚市場で魚、シーズンに先上がったメジ漁のため値段はグリーンと高い。北洋のウラ作で操業しているため、もともとの終漁期。魚市場の話は一時、漁も減ったのに珍しく好漁が続いたという。

【小名浜魚市場に出回ったメジ】

### 夕刊 いわき民報

いわき市平字田町63ノ7  
電話 0246-21666  
0246-21667  
0246-21668  
0246-21669  
0246-21670

### 各種スポーツ ウエア取りそろえてます

### タイラ運動具店

平・田町並木通り103 TEL@4508

### 生きがいは趣味・旅行

「生きがい」を何に求めるかは生活設計を決め、仕事は仕事、遊びは遊びと自分で納得のいく一日を過ごしたいという、現代っ子らしい割り切り方をしている。

新成人男女三十八人、女五十二人の計八十八人を対象にアンケートを行った。

調査内容は余暇活動の一日のうち自由な時間、平日・休日の過ごし方を二項目、学習活動の四項目、人生の生きがいを二項目、そして今年初めて取り入れた「性」の四項目となっている。

性に関する項目は、余暇活動の中で一日の自由な時間は二時間から五時間が圧倒的に占めている。特に男子は家事手伝いも多々高意欲的。

## 明るい家庭づくり 人生はじめに生きたい

行政に対する注文は体育館やレクリエーション・ダンスのできる体育館の建設、安く宿泊できる青年の家の建設、悩みなで相談のできる青年センターなどの建設、開設を要望している。

人生についての「生きがいは男か女か」とは、男は「どんな仕事でも一生懸命で自分をみがきたい」「(二七・八〇)」「仕事は技術や教養を高め、専門分野で一流になりたい」「明るい家庭をつくり、豊かな生活を築きたい」が同率で三三・二〇。女は「明るい家庭をつくり、豊かな生活を築きたい」が四二・三〇と非常に高く、次いで「どんな仕事でも一生懸命」「(三三・一〇)と二つとなっている。

### 雑誌から得ている性知識?

家庭教育を重視し、今回初めて調査対象とした「性」の調査では、性について初め

しなければならぬので、としても短時間になる。この自由時間の過ごし方では、平日は退社後の関係で、友人とつきあうのが男女とも四〇・九〇もあるほか、町をぶらぶら、習いものをする(二〇)など、比較的規則正しい生活を送っているが、休日には解放されて映画や喫茶(二七・三〇)、スポーツ・ハイキング(二二・六〇)と休日ならではの余暇を楽しんでいる。変わったところでは休日の意味で「新聞・ラジオ・テレビ・週刊誌」を読んだり、見たりし、仕事の準備をする者もある。

特に余暇の必要性としては「休んで健康を保持向上させる」「仕事から解放されるため」が共に三・八〇と高い率になっており、「レジャーを楽しむ」は二二・〇〇と、積極的に参加している。学習活動は毎日決まった本・雑誌を読んだり、同好会・クルー活動の中で一日の自由な時間は二時間から五時間が圧倒的に占めている。特に男子は家事手伝いも多々高意欲的。

いその香りがはこぶ いわきの海の詩情



お菓子の専門店 みよし 23-7111 (代)

### 3月30日(日) かなしみ模様 ちあき なおみ ショー

6日(日) シェリー さくらと一郎 ザ・デストロイヤー

13日(日) こまどり姉妹

20日(日) 加山雄三

27日(日) 内山田洋と クールファイブ

29日(火) 野村真樹

好評開催中! 仮面ライダーアマゾンショー マジンガーZ 映画大会 ..... 4月2日まで

# 4月の歌ごよみ

歌謡シヨ一 開演時間 第1回 12:30~ 第2回 16:00~

★都合により出演者変更の場合もありますのであらかじめご了承下さい

## 常盤ハワイアンセンター

★入場料★ 一般客 宿泊客 大人 700円 600円 小人 350円 300円

◆お問い合わせ・お申し込みは...常盤サービスセンター ☎43-3191へ





NHKテレビ

Table with 2 columns: Time and Program Name. Includes 'あなたに挑戦=最終回' and '新八次伝'.

NHK教育

Table with 2 columns: Time and Program Name. Includes 'スペイン語講座' and 'フラットとともに'.

福島テレビ

Table with 2 columns: Time and Program Name. Includes 'FTVレポート' and 'おそば屋ケンちゃん'.

福島中央テレビ

Table with 2 columns: Time and Program Name. Includes '新・底ぬけ脱線ゲーム' and 'タイムズ・タイムショク'.

今夜の番組

Table with 2 columns: Time and Program Name. Includes 'NHK第1 1340KZ' and 'NHK第2 1540KZ'.

Table with 2 columns: Time and Program Name. Includes 'NHK第1 1340KZ' and 'NHK第2 1540KZ'.

ラジオ福島

Table with 2 columns: Time and Program Name. Includes 'ニュース ハイライト' and '日本あの人この人'.

F.M.放送

Table with 2 columns: Time and Program Name. Includes 'くらしの話題くディスク' and 'ニュース'.



未来の遺産 NHK・夜7:30 シルクロード



アフガニスタン領内のシルクロードを歩く現代の隊商

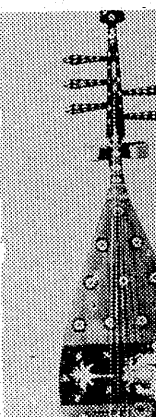

壮大な交流 シルクロード

まきもの ラジオドラマ秀作シリーズ

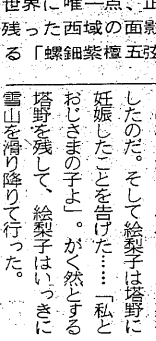

北都物語 絵梨子(金沢書)

墓石名は 詩人美穂評議の大岡信の作品

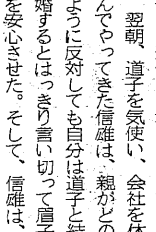

三人姉妹 突然、バルツァンにはいつ

曾根崎心中 近松五十郎の作品で、最初の

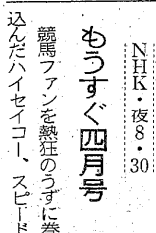

もつぐ四月号 NHK・夜8:30

今年のリバイバル映画集

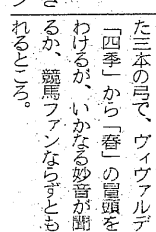

ダムのない川 NHK・夜10:15

ありがとう 怪(石坂浩吉)が吉(佐良直

Restaurant advertisement for RESTAURANT BRASIL. Includes '感謝デー' and 'テーブルマナー教室'.

# 淡白な鶏肉



物価高の折ながら、最近魚も高くてなかなか口に入らない。とくにサシミなんかは高根の花になりつつある。むしろ魚より肉類の方が安い感じ。なかでも鶏肉はさっぱりして、おいしく、ソバやから揚げなどにはもってこい。豚などより脂肪分が少ないのも特徴。

## 少し貯蔵してから料理する

### 《淡白なささみ》

鶏肉は味が淡白なのが特徴ですが、これは脂肪が皮下に集まっていて、筋肉の中にも含まれていないためです。しかも繊維がまろやかで、噛みごたえが少なく、舌触りも滑らかで、味もさっぱりしています。そのため、感度の点でもさっぱりした味わいになります。

### 丸焼きのもも肉などは手で

丸焼きのもも肉などは、手で握って食べるのがおすすめです。手で握ると、肉の繊維がほろほろと崩れ、口の中で溶ける感じがします。また、手で握ると、肉の温度が手から伝わり、食欲が湧きます。

### 《美味な雌鶏》

雌鶏は、肉質が柔らかく、味が濃厚です。特に、丸焼きの雌鶏は、肉が柔らかく、味が濃厚で、とても美味しいです。また、雌鶏は、肉質が柔らかく、味が濃厚で、とても美味しいです。

## 家庭婦人

また、鶏肉は、殺してから調理すると、肉が柔らかく、味が濃厚になります。また、鶏肉は、殺してから調理すると、肉が柔らかく、味が濃厚になります。

### 《食へ方は》

丸焼きの鶏肉は、手で握って食べるのがおすすめです。手で握ると、肉の繊維がほろほろと崩れ、口の中で溶ける感じがします。また、手で握ると、肉の温度が手から伝わり、食欲が湧きます。

## さっぱりした味わい

淡白な鶏肉は、肉質が柔らかく、味が濃厚です。特に、丸焼きの鶏肉は、肉が柔らかく、味が濃厚で、とても美味しいです。また、雌鶏は、肉質が柔らかく、味が濃厚で、とても美味しいです。

## マニキュア

マニキュアで指先のおしゃれをするのも楽しいものです。そこで美しくマニキュアをするためのアドバイスを一。

マニキュアをする前には、手を洗って、指先を乾燥させておきます。また、マニキュアを塗る前には、指先の皮膚を柔らかくしておきます。そして、マニキュアを塗るときは、筆を優しく動かして塗ります。

## 注射と治療 医師と相談して

注射は、病気を治療するための重要な手段です。しかし、注射には痛みや副作用があるため、医師と相談して行う必要があります。また、注射を受ける際には、清潔な環境で行われ、医師の手洗いや消毒が行われることを確認してください。

## 育児

赤ちゃんと未熟児の場合、お母さんの心配は大変なものです。しかし、赤ちゃんと未熟児は、お母さんの愛情とケアで成長していきます。お母さんが安心して育児できるように、医師や看護師のサポートを受けましょう。

# いわき民報 案内広告

54文字に託す くらしの情報

いわき民報 案内広告 ●同一広告五回以上掲載は割引

家 屋 ●アパート・マンション・ビル・店舗・事務所・倉庫・工場・農地・山林・雑種地・その他

運 転 ●トラック・バス・タクシー・乗用車・オートバイ・その他

募 集 ●人材・資金・技術・情報・その他

理 容 ●美容師・理容師・エステティシャン・その他

パ ー ー ●パート・アルバイト・派遣社員・その他

安い料金で広告効果も抜群です ぜひご利用下さい!!

- ◎料金1段4行—— 1,500円
  - ◎同一広告5回以上掲載は1割引
  - ◎お申し込み・お問い合わせは……
- 本社営業局広告部 ☎ 23 1666  
 小名浜支社 ☎ 29 3560  
 常磐支局 ☎ 42 2380  
 勿来支局 ☎ 勿来 2903

家屋・募集・土地・雑件などに分類されます

# 成果上げた「五分前登校」

## 日常の態度に活気が

### 湯本一中 重んじられる規律

湯本一中(磯上昌弘校長)は、節度ある学校生活を送るよう心がけ、この「五分前登校」を実施している。昨年四月から続けているもの。現在では遅刻者がひとりもなく、全校をあげてこの運動は着実に効果が上がっている。



ヒマラヤ杉を植える平三小の卒業生

### 「五分前登校」

同校の登校時間は午前八時。授業に体育に元気がいはいの姿が見られ、同運動を始める前は遅刻した生徒が毎日数人いた。「五分前登校」は、午前八時五十分前に生徒が登校し、授業に支障のないよう、生徒の生活態度もよくなった。放課後、午後八時十分前には「マラソン」を流し、「たまたま八時七分前です」「五分前です」と登校する生徒に呼びかけるなど、「五分前登校」運動を推進した結果、遅刻者が全くなくなった。生徒たちの生活態度もよくなった。授

# 学 園

時間に対してルーズな点は大人達にも大いにあり、ほとんどの生徒が定刻通りに始まることはまれ。同校の生徒たちもかつては社会人として立つことになるが、大人になっても時間を尊重する精神を失わないようにとの意味もこめられている。

## 両手に花の藤間中

### 校庭拡張やプール完成

藤間中(広田徳一校長)のプール、校庭拡張工事の落成式は、このほど同校体育館で盛大に行われた。同校校庭は、二百坪のグラウンドが築かれることになり、生徒たちのびのびと運動できることになり、また同校はバスケットボール、サッカー、野球などにも力をいれようとしている。

2倍に広がった藤間中のグラウンド

藤間中(広田徳一校長)のプール、校庭拡張工事の落成式は、このほど同校体育館で盛大に行われた。同校校庭は、二百坪のグラウンドが築かれることになり、生徒たちのびのびと運動できることになり、また同校はバスケットボール、サッカー、野球などにも力をいれようとしている。

# 卒業記念

須藤雅俊 (草野小・六年) 評: 全体の調和もよく、用筆も丁寧で、おどろきの作品である。



「うし」 酒井 務 (好間小・一年) 評: 牛を見た時の驚きや牛に対する愛情が、すなおに表現できたと感じます。画面いっぱいに描いた牛の形、表情によくできています。(吉田用子教諭)



高萩さんが庭石を贈る 平三中 平三中(三瓶校長)にこのほど、高萩さんが五個の庭石を贈られた。贈り主は卒業生の父兄で、いわき市平字三倉五四、会社社長高萩 一郎さん。さる十四日日本業した長男の敦くん(三)が三日前お世話になったお礼にと贈った。この石は高萩さんが持っているもので、同市三和町沢渡地区から来た五ノクラ二個、三ノクラ三個、自宅から同校まで運ぶうえ、庭師を頼んで立派な庭園を造り、関係者から感謝された。三瓶校長は「将来校舎が改装された時には、玄関前に庭園を移し、在校生や訪問者の目を惹きつけた」といっている。

各体育館で行われたが、これに先立ち平五小(戸倉正修校長)の卒業生百十一人は、長い間お世話になったお礼に十七日午後、市営いわき陸上競技場を訪れ、清掃奉仕や記念植樹を行った。



【体育館前に造られた庭園】

洋装 モンジョー 平字白銀町8・太田ビル3F ☎8140 新しい門出の装いはオーダー専門店です!

耳 リオネット 富永電気商会 不自由な方に リオンの補聴器 リオネット (福祉法指定品) いわき市平字田町(平駅南) ☎2496・6732

ヤマハピアノ エレクトーン <24カ月払いローン利用> 小山商会 内郷線町本通り ☎3576

ヤングミス・ミスファッション おしゃれの店 ちかうち 平店・平和通り ☎23-1611 日立店・鹿島町 ☎22-1216

ギフトの本格店 各種引出物 大奉仕 記念品・贈答品 タオル・PR用品 楯・トロフィー 名入れ注文歓迎に承ります 総合ギフト専門店 物産 平・十五町目14 歩道橋近く ☎74-7028

美しい塗装 メタリック塗装 自動車塗装のご用命は 合資会社 サンエス自動車工業 いわき市内郷御殿町長町43 TEL・☎3653

人の和で 企業が伸びる ユニフォーム 白作業服 株式会社 タケハシ 株式会社 ユニフォーム総合商社 いわき市内郷御殿町久世原(6号国道 共立病院前) ☎26-2910

産婦人科 中田医院 女医 中田 幸子 いわき市平字材木町 ☎33097

耳鼻咽喉科 目沢耳鼻咽喉科医院 いわき市小名浜字単人二二の六 診療所(昼) ☎996-1 自宅(夜) ☎391-1

山田泌尿科 山田 静均 院長 山田 均 副院長 山田 均 内郷線町長町43 ☎3653

遠藤医院 院長 遠藤 英一 応需 いわき市平字長橋町51 ☎331-1 (長橋町公園前)

耳鼻咽喉科 大和田医院 院長 大和田 一郎 いわき市平字南町 ☎3387(みみはな)

大河内病院 院長 大河内 一郎 いわき市内郷御殿町折返2の1 ☎26-2588(代)



# 祝 内木外科・胃腸科医院新築落成

## 3月30日開院

### ■診療科目

外科・胃腸科・整形外科・内科

## 内木外科・胃腸科医院

院長 内木 詢一

いわき市平字大館31 電22-5102

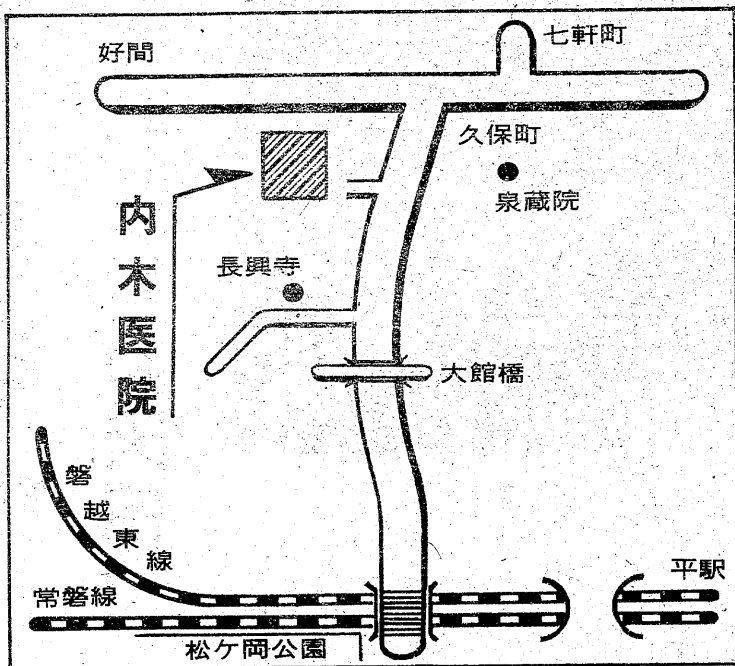

福島県登録業者許可番号  
般-48(8135)

### 施工

## 株式会社 大楽建設

代表取締役 大楽 唯雄

いわき市平谷川瀬字三十九町32の2 電74-6314

### 《わたくしたちが医院新築に協力いたしました》

順不同

<p><b>木村設計事務所</b> 一級建築士 木村 芳三郎 いわき市平字正町一九 電の七八七六</p>	<p><b>吉田板金店</b> 吉田 保教 いわき市平字倉前 電の八九〇一</p>	<p><b>渡辺左官工業</b> 代表 渡辺 勝英 いわき市平字五色町 電の八四六一</p>	<p><b>赤坂鉄工所</b> 代表 赤坂 長吉 いわき市平字鎌田字内田 電の八八七八</p>	<p><b>山木金物商事株式会社</b> 取締役社長 山木 武雄 いわき市平字正内町六四 電の二五五〇代</p>	<p><b>株式会社 丸一材木店</b> 取締役社長 滝口 トシ いわき市平字五町目八 電の〇五五一代</p>	<p><b>株式会社 福田建材店</b> 代表取締役 福田 登美夫 いわき市平字正内町一六 電の〇二二一代</p>	<p><b>株式会社 大谷建材店</b> 代表取締役 大谷 文二 いわき市平字相屋町 電の〇三三四</p>	<p><b>株式会社 久野電気商会</b> 久野 仁 いわき市平字大谷字大谷三の二五 電の七四七〇</p>	<p><b>株式会社 平山塗装店</b> 平山 喜義 いわき市平字中町三 電の四〇〇九</p>	<p><b>吉渡タイル工業</b> 吉渡 弘行 いわき市平字梅屋町一〇二の二 電の六二八四</p>	<p><b>白土瓦工業所</b> 代表 白土 佐平治 いわき市四倉町上坪田字前原四 電の二六三三</p>	<p><b>松本三松堂</b> 松本 菊郎 いわき市平字一町目 電の四九六三</p>	<p><b>株式会社 岡長</b> 代表取締役 岡田 セン いわき市平字大町五の四 電の二五五七</p>	<p><b>酒井無線電機株式会社</b> 代表取締役 酒井 俊男 いわき市平字五町目一三 電の三九九〇</p>	<p><b>片寄ガラス店</b> 片寄 善平 いわき市平字大町 電の二六六九</p>	<p><b>諸橋生コン株式会社</b> 代表取締役 諸橋 鐵二郎 いわき市常盤字アノ町三三三 電の四一六六代</p>	<p><b>田村建材株式会社</b> 取締役社長 田村 保則 いわき市内郷字町会一の七 電の三三二二代</p>	<p><b>東線鋼建株式会社</b> 本社 東京都台東区上野五丁目四の二 電の〇三(八三)二一〇一代 いわき市小名浜高字高田町 電の三三八一代</p>	<p><b>平木工産業有限公司</b> 家具工一式 いわき市平字正町 電の二七七四</p>	<p><b>有限会社 佐藤冷凍工業所</b> 代表取締役 佐藤 正彦 いわき市平谷川瀬字三十九町 電の八二一八代</p>	<p><b>株式会社 イワキインテリア</b> 代表取締役 福田 登美夫 いわき市平中畑字字十二所二六 電の三三三九代</p>
--------------------------------------------------------------	---------------------------------------------------	--------------------------------------------------------	---------------------------------------------------------	------------------------------------------------------------------	-----------------------------------------------------------------	-------------------------------------------------------------------	---------------------------------------------------------------	---------------------------------------------------------------	---------------------------------------------------------	-----------------------------------------------------------	--------------------------------------------------------------	----------------------------------------------------	--------------------------------------------------------------	-----------------------------------------------------------------	----------------------------------------------------	--------------------------------------------------------------------	-----------------------------------------------------------------	-------------------------------------------------------------------------------------	-------------------------------------------------------	----------------------------------------------------------------------	-------------------------------------------------------------------------





▶新しい堤防は田んぼをぶち上げて建設が進められている。だが洪水の恐れがなくならぬば、つぎは田の収穫分はカローイとあって、農民の期待は大きい。まん中の堤防は新堤防の建設に再利用されること。二宮二馬に当事者も風高々

# これなら大丈夫…… 生まれ変わる矢田川

○災害は忘れなすむひびいて来る。まさかと思われた矢田川が、メタメタに寸断されたのは四十六年秋のこと。ひどい被害だった。自衛隊まで出動して復旧作業に当たるとともに、住民の生活を守ることが先決と、早速緊急事業として取り上げられ、当時総事業費六十億円のマンモス工事に着手した。インフレのさきにしてみれば、百億円は突破するとは確実といえる。

○あれから五年経つ。この間に矢田川の川幅が一・五倍以上に拡張され、県道常磐・磐城線に架設されている矢田川橋も架け替えられ、同橋から下流、藤原川の合流点までは、両側の新堤防も完成し、中に残された旧堤防も取り除かれ、近郊河川に生まれ変わった。これで下流はますます安全となったわけ。

○現在は同橋から上流の工事に拍車がかげられ、新堤防の建設



▶建設には機械力を総動員。ブルドーザ、コンボ、大型ダンプカーが大活躍。年度末ともあって作業も急ピッチ



▲機械万能とはいえ、堤防の斜面整備は人が主力…シャベルや板で平面にならし、芝を植えて補強する

カメラアイ

通産省認可(協)日本店装チェーン会員  
店舗診断・企画・設計施工  
特注備品・室内造作家具

**株式 家具の スズキ (店装部) 会社**

店舗/いわき市平・松ヶ岡公園裏入り口 TEL・(74) 3741  
工場/いわき市好間町下好間字波井 TEL・(36) 3246

**住宅設備機器販売**

- 浄化槽 無臭トイレ
- ポリバス ホーローバス
- 石油風呂釜 ガス風呂釜
- ステンレス・アルミ流し台
- ヤマハセントラルヒーティング
- 設備一式

OSK **思川産業株式会社**  
いわき市平塩字塩向10 電話4117代

各種内外ピアノ調律・修理・売買

**前松ピアノ調律所**

社団法人 日本ピアノ調律師協会会員  
前松時男  
平字仲間町4の1 電話23-2794

格調の高さは自信をもたらしませ—  
個性あるセンスの良い仕立て

'75 春の紳士服地 **大平テーラー**  
洋服・洋品・ミンシィゅう

いわき市平堂の前 TEL・23-4029(代表)  
(福島信販加盟店) ニイサンのヨコフク

**ゆびわ** 加工 修理

貴金属 専門店 高根沢  
宝 石

平字中町18 (竹林病院前) TEL・74-6726

**あなたの職場のユニホーム**  
会社・病院・商店・学校・諸官公署・事業所  
作業服・事務服・白衣

いわき市平字大町11 **鈴屋**  
電話 (74) 3788  
(74) 8056

直属工場・有限会社いわき縫製 内郷高坂町 電話(26) 2510

**浜のおみやげ・郷土の民芸**

いわきの再発見! 郷土の民芸品  
おみやげなど なかなか珍しい  
ものが豊富です

**丸布屋**

いわき市平字四町目 でんわ74-2213



# さくららの開花は10日(小名浜)

## 花見は県議選挙後に 各地区の催しなど決まる

### 各地区の催しなど決まる

小名浜測候所にさくららの開花(一本に数輪咲く)が四月十日、満開は十七日と見込まれている。開花、満開とも昨年より二日遅いが、昨午の四日は早いと見られる。梅の開花が十日も遅れているので、ともなう開花が早いが、県議選挙の十三日(土)を待って、さくららの催しなど決まる。

各地区の催しなど決まる。

【平】 六日には赤井橋にさくらを吹雪一ツツにしようとする。二十七日まで、五日か、植樹。話題の広告カーニバル、子どもまつりなどは二十日に催す。

【松ヶ岡公園】 さくらを飾り、公園のボンボリ四回回。松ヶ岡公園では、松ヶ岡公園を飾り、公園のボンボリ四回回。松ヶ岡公園では、松ヶ岡公園を飾り、公園のボンボリ四回回。

【松ヶ岡公園】 さくらを飾り、公園のボンボリ四回回。松ヶ岡公園では、松ヶ岡公園を飾り、公園のボンボリ四回回。

## 春の火事45%増加 予防期間中

### 大半がタバコとたき火

春季全国火災予防運動は三月二十八日から三月三十一日まで行われたが、いわき市消防本部は、この期間中に市内で発生した火災状況を調べてみた。

それによると市内では十六件の火災が発生、建物三百六十六平方メートルを焼失、五世帯十四人が焼け出し、損害は二千三百三十三万五千円に上った。

昨年同様と比べると、発生は五件(四五%)、建物焼失面積は九十四平方メートル、損害は二百三十五万九千円と減少している。

出火原因をみるとタバコ、たき火の不始末が合わせて十件(六二%)と相変わらず多い。

主なものは三月四日昼、同市四倉町野崎で起った住宅(市営)火災で、六世帯六人が焼け出し、原因はタバコの火の不始末で、損害は八万八千円に上った。同市四倉町野崎で起った住宅(市営)火災で、六世帯六人が焼け出し、原因はタバコの火の不始末で、損害は八万八千円に上った。

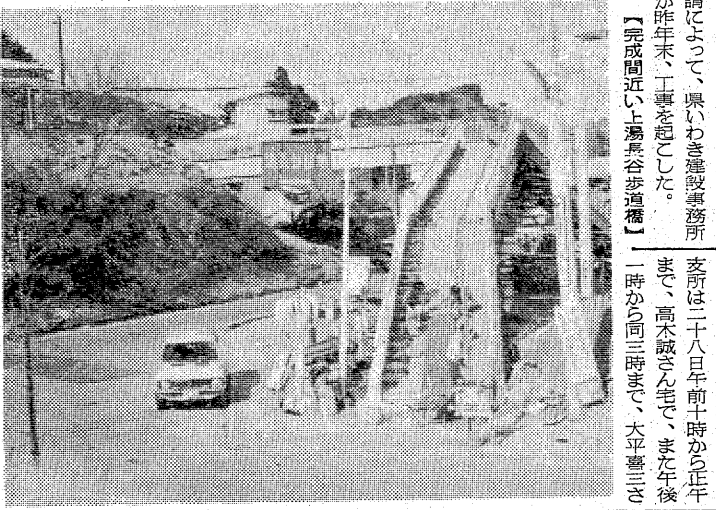

【完成間近の上湯長谷歩道橋】

この歩道橋は長さ二千四百メートル、幅員二・二メートル、上湯長谷川の階段は自動車専用スロープ式、湯本よりの階段は歩行者専用の二段になっている。総事業費千六百五十万円。

小川で橋脚相談 いわき市小川支所は二十八日午前九時から正午まで、高木敏之(左)、また午後一時から同三時まで、大平喜三(右)が、市民の相談に答えている。

上湯長谷県道に歩道橋

児童生徒の安全を守る

いわき市消防本部は、市内の東道いわき市川原に歩道橋の建設が急がれ、四月四日の新築期には、小・中学校児童生徒や幼稚園児が安心して渡るように、

同県道内には湯本、ハワニセ、三平方、湯本、二世帯六人が焼け出し、原因はタバコの火の不始末で、損害は八万八千円に上った。

新入児を守る 交通安全標識

常盤交差点が新設

常盤交通安全協会常務委員(内山栄一会長)は、五十年度事業の一環として、二十六日午前九時から長倉小、藤原小の通学路(半徑五百メートル)に交通安全の標識十カ所、立看板三カ所を設置、四月からの新入児童の交通安全に万全を期している。

【常盤】 交通安全の標識を付ける。児童の登下校を守っている。

好間にも新青年会

30日後継者ら50人が起つ

好間地区の新青年会結成総会は、あつた。

三十日後継者ら50人が起つ。

好間地区には、これまで小公作青年会しかなく、部分的に活動していた。このため、この新青年会が、好間地区の青年の活動の中心となる。

【暴行の現行犯】

いわき中央署は、二十六日午前一時八分、いわき市平野東隣町(東隣町)で、暴行の現行犯を逮捕した。

【交通事故】

発生 死者 傷者

中央署 2件 0 1人

東署 1件 0 1人

南署 0 0 0

北署 0 0 0

【平野東隣町】 暴行の現行犯を逮捕した。

読者50人を招待

平・東映の 少林寺拳法

平東映で現在上映中の少林寺拳法への招待券は、二百五十枚に達し、そのなかから次の五十人が選ばれた。当選者には、二十八日から本社窓口(午後五時まで)で招待券をお渡しします。

【平】 松本正平(中平憲) 小林 五郎(月見) 宋木教子(古殿 須藤守(谷川源) 鈴木敏子(沼之内) 鈴木隆雄(紺屋町) 植松 功武(胡麻沢) 丸山博司(柳町) 大塚雅司(正内町) 鈴木秀明(才) 小野 関内英司(四町) 田子 泰作(古殿) 大津實伸(行) 田中 富田三郎(道尾小野) 大和 田島(旧城跡) 秋生田美也(中野三) 上野川) 北村勝(五町) 御殿(御台) 眞 成子(御殿) 郡司嘉幸(御台) 猪田孝子(御殿) 渡辺富子(水) 出 鈴木海平(小島) 矢島吉彦(

お食事とビリヤードの店

スナック・喫茶で語らいを

お食事とビリヤードの店

スナック・喫茶で語らいを

世界のコーヒールボン

移転のお知らせ

全商品半額

3月27・28・29日の3日間

オシャンバー グリーン

家具のマルミヤ

警高野球部旧・新監督歓迎会

警高野球部旧・新監督歓迎会

警高野球部旧・新監督歓迎会

交通事故

発生 死者 傷者

中央署 2件 0 1人

東署 1件 0 1人

南署 0 0 0

北署 0 0 0

好間にも新青年会

30日後継者ら50人が起つ

好間地区の新青年会結成総会は、あつた。

読者50人を招待

平・東映の 少林寺拳法

平東映で現在上映中の少林寺拳法への招待券は、二百五十枚に達し、そのなかから次の五十人が選ばれた。

世界のコーヒールボン

移転のお知らせ

全商品半額

3月27・28・29日の3日間

オシャンバー グリーン

家具のマルミヤ

お酒のおいしい季節です

お好みおでんをどうぞ!!

居酒屋まるまる

いわき市平・駅前マルザル地下 電話三八八〇

