夕刊
いわき民報
いわき市平字田町63ノ7
いわき民報社
◎振替口座（郡山）4028
本社 0246 ㉓1666
小名浜支社 0246 ㊷3560
常磐支局 0246 ㊷2380
勿来支局 02466②2903

御婚礼用
家具は…
漆器類　御膳箸品
の御用命はぜひ…
平家具センター
あるが
いわき市平字田町
銀座通り電㊹2223

ずばり勧告

思い切った再建策

小名浜本町通り商店街

県が診断結果を報告

経営者の意識にズレ

道路南側に共同ビルを

福島県は市と市商工会議所の協力で昨年六～十月に実施したいわき市小名浜地区商店街の診断報告書をまとめた。対象地区は県道・小名浜～四倉線約一・六キロ区間に連なる"一筋町"の西銀座、中央、西町、銀座、中島、古湊の六商店街。国際港オナハマと臨海工場群をバックに発展してきた同商店街も、ショッピングセンター、名店街の誕生、同県道の交通量の増大などで客の吸引力が低迷しているため、将来のありかたを調査、分析したもので、十四日には特別診断員の経営コンサルタント今関引氏が地元でこの結果を報告した。同氏は特に同商店街の問題点として「消費者の望んでいるものを経営者は的確につかんでいない」と経営者の意識のズレを強調した。

報告書によると同商店街の"商業環境"は、貨物輸送機能の強い幹線道路沿いに連なり、道幅も歩道も狭く、買い物の場としての機能が阻害されている。ショッピングセンター、名店街、大型店などと激しく競合しているうえ、各商店街の格差が大きく、銀行、郵便局といった多数の人間が集まる施設との関連性も薄いなど、地域の性格があいまいで、ばらばら。

このため、同商店街は通称"本町通り"の①延長一・六キロと長すぎ、一カ所で用の足せる「ワンストップ・ショッピング」の消費者志向にそぐわない②交通事故の危険性が高く買い物ができる場所でなくなりつつある③ショッピングセンターなどによる出店で櫛の歯の欠けたように空き屋、空き地になったのが増え、店舗の連続感に欠ける④ひとつの商店街にも店の"格式"の差が激しく街としての魅力を失っている⑤商店街活動の積極性がみられない―などの問題を内在している。

勧告　そこで、具体的な近代化への道として同商店街を再整備するため、報告書は「隣接する銀座、中島商店街に店舗を集結し、道路南側に共同ビルを建て、北側は商業店舗化を進め、客が回遊するよう名店街などとの共存共栄を図る」「小名川の北側を川の中央までフタがけし駐車場にする」などを提案、その前提として「商店街の共同宣伝・配送などの事業を計画、連帯意識を高めること」を強調している。

銀座と中島に集中

名店街などと共栄を

特に、消費者は同商店街に対して駐車場や休憩所、広場の設置などを望んでいるほか、買い物は気候に左右されず一カ所で用が足せ、しかも店が集積しているところで豊富な品物を選びたいというのに、同商店街の経営者は旧態依然として"顔なじみ"に頼った商売をしている。この経営者の意識改善は七十二店の計百十三店と三分の一にものぼる。またこの改善がなされれば最低二〇%以上の増収を図ることが出来ると数字を示している。

本日12ページ

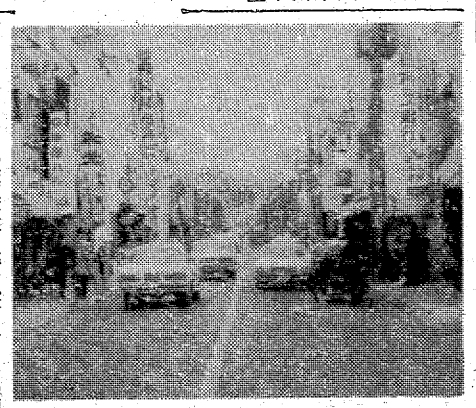

【勧告の出た小名浜本町の商店街】

のズレ（遅れ）を自覚し、連帯して近代化を図らねば同商店街から客は逃げてしまうと、報告書はきびしく勧告している。

同商店街三百三十五店のうち全面的に改善を必要とするもの四十一店、一部改善は七十二店の計百十三店と三分の一にものぼる。またこの改善がなされれば最低二〇%以上の増収を図ることが出来ると数字を示している。

塩屋埼沖で射撃訓練

小名浜海上保安部では十八日午前十時半から午後二時まで、巡視船「なとり」「さがみ」の射撃訓練を実施するため、漁船など一般船舶に注意を呼びかけている。

実施場所は塩屋埼灯台から百四十三度十六・二海里（北緯三十六度四十三分、東経百四十一度八分）で、同場所を中心とする半径四海里。

東支那海低気圧で春の淡雪

○…今朝のいわき地方は、うっすらと雪化粧。まばゆいばかりの銀世界に目を見張る。平地ではこの冬初めての積雪だ。

○…小名浜測候所の話によると、発達した東支那海低気圧が東進、そこへ大陸からの冷たい高気圧が吹き込んだための現象とのこと。でも、ここ二、三日は晴れの日が続き、二十四日ごろには風も弱く、暖かい日になりそうだという。せっかくの薄化粧も溶けて流れてしまい、現在強風波浪、異常乾燥注意報発令中であり、くれぐれも火災にはご注意のほどを。

【白一色となった平郊外】

信頼できる
メガネの専門店
福島県眼科医会
推奨店
眼鏡の松本
いわき市平字二町目　電㊿3851

才言

▼…受験シーズンにさきがけて、磐城一、二高の合格者がきょう発表になった。ある意味では人生の試練の第一歩である。また県立高校も十二日から願書を受け付け中だったが、きょう正午に締め切られた。競争率が前年を上回って一・二八倍になった。中学生やその父兄にとっては競争率が高いことは大変なことだ。こうした受験地獄を見るにつけ、せめて高校までは義務教育にできぬものかと思う。そうすればもっとのびのびと高校生時代を送ることができるハズである。

▼…県は臨海工業大手九社との間に公害防止協定を結んだ。これは硫黄酸化物を総量規制方式で排出量をおさえようというものだ。五十三年度までに現在の総排出量を五七%までカットしようということだが、果たしてできるかどうか、私たちはじっと見守る必要がある。

しゃくなげ
ありがとうございます
全館開店5周年記念
大感謝祭
2月15日㊏→23日㊐
今後とも、どうぞよろしく

皆様の暖かいお引き立てにはぐくまれ　百貨店全館開店以来　5周年目を迎えさせていただきました
これひとえに皆様方のご厚恩の賜ものと深く感謝お礼申し上げます
この日頃のご愛顧にお報いするため　大感謝祭を企画いたしました　春は出費のかさむものです　少しでもくらしを守るためにお役立て下さい
謝恩超奉仕品の数々のほか　楽しい催しものがいっぱい！お早目にお越し下さいませ

■謝恩超奉仕品80点の一例
春のお子様とベビー遊び着2枚で…1,000円
婦人シャツブラウス各種……980円
婦人ハイソックス2足組……380円
仕立て上がりカーテン1間物……980円

全館開店5周年記念　大感謝祭　15日㊏→23日㊐　堂々開催！
●楽しい催しものがいっぱい　お早めにご来店下さい

5階大催し会場
物価安定宣言以来1年
更に強力に推進
生活関連必需品を一堂に集めて
第10回記念　春の大掘り出し市
23日㊐まで
紳士スラックス 500円
紳士ジャンパー各種 1,000円 1,500円 2,000円
紳士くつ下2足 150円
婦人セーター・ブラウス 490円 690円 均一
パンティーストッキング 4足 200円

6階催し会場
燃える男ミスタープロ野球長嶋
今　その栄光の軌跡を大公開
サヨナラ背番号3
長嶋茂雄展
20日㊍まで
■主催
読売新聞社
報知新聞社
福島中央テレビ
日本テレビ
■後援
読売巨人軍
福島民友新聞社
■協賛
大黒屋デパート
選手生活最後の感激シーンのカラーVTR放映
サインボール ポスター レコード 本などの販売
誕生からプロ野球生活17年間の写真・年表など180点展示

屋上ステージ
―ちから餅を食べて恵まれない子供に愛の募金を―
トンガ王国力士による
もちつき大会とサイン会
16日㊐午後2時～4時
朝日山親方とトンガ王国力士（日之出島・南の島・福の島・椰子の島）が大黒屋へ来るよ

大黒屋は心と心のふれあいを大切にします
皆様の利益を図る店
大黒屋
☎変更 23-1111
しゃくなげ

合格おめでとう

磐城一高

本郷貴子　高橋早苗　阿部真奈美
岡田敏江　長田由美子　庄子弥栄子
高橋香織　武井聰美　鈴木久美子
小形洋子　猪越さとみ　斎藤百合江
峯田美雪　米野澄子　羽田まゆみ
菊池快枝　鷲　玲子　遠藤　憲子
小沼孝子　丸山幸枝　高萩　光恵
山室浩美　栗崎しのぶ　赤塚みゆき
大山紀子　若松伯憲　草野美枝子
七海幸子　猪狩和江　桐生　順子
仲田修子　志賀春江　中野佐智恵
太田裕美　草野友紀子　宇佐美光代
植木和枝　斎藤美代子　梶山みどり
野田順子　佐藤貴子　佐川　裕美
大谷弘子　水野奈美子　松本キミ子
草野市子　五十嵐つね子　北村加世
渡辺真子　阿部美智子　長谷川生代
田辺康子　刈込伊久代　新妻のぶ子
渡辺敏枝　賀沢豊子　高野知恵子
酒井千佳　鈴木市子　小松とも子
小林秀子　渡部栄美子　馬上きち子
吉田圭子　南部美恵子　佐藤成美子
木村明美　鈴木里見　下遠野美代子
猪狩聰子　草野富美子　後藤さなえ
佐川敦子　古川由起子　猪狩由美子
明智和子　菅野万紀子　草野恵美子
鈴木房子　菅井ゆかり　杉山登貴江
中島智子　馬上史子　猪狩　容子
佐藤優子　平井和子　新妻三三江
矢内聰美　高木美幸　荒木　範子
江尻君子　紺野正子　奥山由美子
下藤明子　芳賀香里　松本美智子
吉田弘美　渡辺洋子　山口八千代
渡辺幸子　小沼政子　松本カヤ子
柏原良子　矢内裕美子　渡辺美智子
羽賀典子　小泉恵美子　小曽納千恵
船生君枝　三浦優子　鈴木　正子
磯美智子　酒井幸子　斎藤　早苗
古市清子　中沢美代子　永沼久美子
熊田敦子　本田真澄　石塚代志子
笹　圭子　佐藤厚子　大越美代子
小林光恵　高橋まゆみ　吉田美智子
園部美鈴　斎藤房子　高橋　幸子
小泉　巴　渡辺淳子　丹野裕美子
黒田由美　高橋君江　山形美恵子
永井真美　藤森浩子　松原　明美
佐藤きみ　丹野裕子　野崎　弘子
熊田礼子　宮野洋子　横山みゆき
村上理恵　橋本真弓　草野　京子
猪崎まり　鈴木季子　佐々木洋子
遠藤憲子　石見敏江　秋山りきえ
山太弘子　稲村淳美枝　渡部石記子
菊地純子　田中美枝　遠藤　宣子
関根映子　嘉藤恵子　佐藤千賀子
塩山真子　水口初代　永沼智賀子
矢部祥子　菅野和子　小宅　裕子
石野恵子　櫛田安子　黒田ひとみ
久保幸子　熊谷ひろみ　沢田さとみ
小宅利子　蛭田正子　川崎恵美子
蛭田泰子　松本博美　猪狩　郁子
磐城浩子　永山幸枝　猪狩るり子
遠藤恵子　佐藤ミサイ　伊藤比佐枝
宮太春江　新妻真理　木田ひとみ
酒井千春　古橋さつき　小野美也子
平子智江　瀬谷君江　高橋　京子
中村洋子　蛭田文子　橋本　仁美
佐直恵美　猪狩順子　根本　純子
鈴木京子　原　浩美　阿部美由紀
後藤里美　佐藤竹子　大畑　信子
石川友子　添田和子　服部　圭子
大平美幸　大野博美　菅原　浩子
大江康子　鈴木陽子　中野　弘子
鈴木玲子　高木佳子　青木　宏子
樋口里美　佐川まゆみ　黒沢登美恵
田口香織　大森静枝　鈴木　節子
猪崎朱美　猪崎和子　草野春久江
若松由美　山内　薫　猪崎美喜子
渡辺静江　加藤雪江　鈴木八重子
菅野直子　遠坂けい子　鈴木幸千江
熊谷紀子　杉山玲子　鈴木　聰
本田久美　阿部睦子　遠藤　章宏
根本育子　高萩啓子　佐藤　守
高野信恵　大石トモ子　金成るみ子
遊佐悦子　吉田優子　大河原ミツエ
柳原智美　木田幸枝　山田　祐子
木田智子　馬上幸代子　佐藤まり子
渡辺芳美　盛　明美　松崎　栄子
角田栄子　田久優子　鈴木　幹子
加藤仁子　渡辺みゆき　合津裕美子
荒川里美　根本佳子　四家多美子
加藤礼子　田中道代　林　繁美
荒川幸美　遠藤典子　大河原美枝子
森山直美　渡辺真理　郡司恵美子
佐藤則子　鈴木富士子　木村まゆみ
大槻裕子　松崎佳世　大和田純子
樋口順子　丹野タミ子　高橋みゆき
今野節子　勝久美子　伊賀ふみ子
佐藤泰子　村越晴美　樋本このみ
古市直美　小林京子　根本富士子
坂田美之　伊藤玲子　鈴木ひとみ
草野典子　小島洋美　佐久間良子
太田明美　大竹利江　佐藤久美子
小野和子　石井千代子　佐野川洋子
小菅　睦　井上悦子　門井みゆき
黒木鈴子　松野由美子　四家ソネ子
吉田早苗　野木まゆみ　馬上千恵子
八敢京子　市東智子　小野みゆき
熊田直子　坂本圭子　池田良志子
志賀恵美　熊谷たか子　草野かよ子
本多敬子　草野　睦
半場真奈美　太田裕子
蛭田隆司　宮山則行　吉田　仁
小野裕之　鈴木幸雄　横山　茂
小室　司　川上秀男　川野辺　晃
和田健司　上坪文弘　滑川　直樹
中山恵宜　小松末広　吉成　照幸
篠木高志　金成雅志　大和田英一
佐藤　浩　高橋章弘　大和田正人
滝口　豊　胡口裕一　三島　喬次
早川里美　大槻裕之　石井　孝一
斎藤孝光　木村正浩　高森　裕二
吉田　泉　蛭田正美　志賀　英二
小野正浩　会田　良一　小田　俊秋
鈴木満男　森谷真二　永山　実
茗花初男　武藤和広　小林　敦
大沢道生　牛田伸彦　鈴木　敦
田村隆平　鈴木　敦　佐々木芳郎
江尻　栄　鈴木善信　大矢　良一
江尻昌平　鈴木勝浩　斎藤　信一
鈴木信一　鈴木真史　長谷川憲司
近藤正一　野崎智彦　秋元　浩之
小田吉浩　鈴木康勝　小川　正幸
佐藤英雄　金子秀樹　小松崎雅夫
小川英一　妻木　篤　小玉　照雄
小畑広行　小野義夫　中野　良一
武島雅典　斎藤　理　北郷　雄一
宗方祐一　深見弘幸　佐藤　信一
佐藤　晃　木田清美　大河原幸嗣
梶　洋通　浅井信昭　小林健一郎
会田　力　草野義仁　郡司　幸宏
草野久雄　根本栄治　白石　泰雄
中野　浩　先崎良二　宗像　保人
郡司　透　波立昭一　猪崎　守男
遠藤保昭　伊藤幸一　高萩　文雄
小林則夫　小泉直彦　前川芳久
岩本　忠　柏　俊也　梅津　勉
渡辺　招　只野一彦　日向基裕三
大内　東　小野祥瑞　菊地　新一
吉田勝重　小野隆正　柳内　由夫
鈴木　満　佐藤慎一　東海林正吉
坂本悠一　安井昭一　中谷　正孝
石山英二　鈴木英美　八島　昭仁
北村正彦　大内慎一　水野　展昭
岩崎一二　岡部照男　本郷　広美
戸部勝也　鈴木香二　作山　泰章
鈴木　剛　作山高康　佐藤　敏孝
八幡保夫　加藤　潤　久野　宣隆
鈴木幸男　大友浩二　鈴木　弘之
根本　孝　細金幸夫　山本　宗夫
白木剛源　松本康夫　金沢　勝也
木田博文　近藤裕之　遠藤　泰弘
佐川好夫　北郷　学　高田　弘美
猪狩好春　園部弘一　遠藤　浩光
猪狩政一　北郷敏夫　木田　岩男
佐藤正彦　坂本敏二　新妻　文雄
熊谷義也　布施一則　久保田伸二
小野　司　稲坂典久　金成　昭芳
菊池明男　今井義明　佐久間利一
安城直久　東城　隆　下山田彰一
佐藤健治　高木定義　松鳴不二秀
猪崎幸弘　志賀　朗　今井義明
草野歩一　櫛田　勝　大利田光正
高木喜一　長塩友博　津田美智夫
長谷昭紀　松崎義久　大平　洋司
土田正俊　小松邦伯　後藤　道夫
矢吹一則　細野義雄　鈴木　信夫
根本　進　高原雄二　安部　克也
阿部　巧　安藤田三　山野辺安之
矢部次男　斎藤正人　遠藤　静美
佐藤　守　鈴木　聰　遠藤　章宏
長谷川朗　遠藤　憲　山田　洋子
蟻波寿一　堀洋一郎　村田　守男
渡辺吉彦　村田　守男　佐藤三津男
高木伸夫　中村　誠　鈴木　利幸
阿部義人　菊池康久　吉川康比古
菅原　昭　前田広明　小鍛治利夫
乾　章浩　黒木直弘　湯沢　一
蛭田　篤　佐藤勝重　石原　智之
安倍徳雄　松永　宏　鈴木　美之
塚田国博　吉田幸治　加藤　伯弘
鈴木久好　太村　満　小野　隆之
猪狩　尚　吉田　健一
名畑雅広　鴨井　真
羽賀良幸　若松　俊彦
丹野好高　田辺　幸一
佐藤　卓　国友　貞吉
永峰政美　松本　金治
猪狩侯英　高羽　義典
江尻修一　山崎喜重　正彦
高木哲男　高田　弘
山内　聰　佐々木照男
猪狩侯英　篠崎博美　今　
江尻修一　佐藤宏朗
高木哲男　斎藤　昇
山内　聰　太田茂美
猪狩侯英　岩谷　正一
岩岡徳之　石井英一
松崎義明　野崎　利一
篠崎博美　石井　勝広
今　正彦　菅野　直弘
佐々木照男　佐藤　英次
斎藤　昇　佐藤　幸代
太田茂美　仲絵　信之
佐藤宏朗　田辺　幸一
春日　孝夫　野村　勉
鈴木　茂　
船山正明
国井寛温
鶴野茂光
石井英一
野崎　利一
石井　勝広
菅野　直弘
佐藤　英次
仲絵　信之
野村　勉
鈴木　利幸
吉川康比古
小鍛治利夫
湯沢　一
石原　智之
鈴木　美之
加藤　伯弘
吉田　健一
小野　隆之
鈴木　聡
吉田　真
鴨井　真
羽賀良幸
若松　俊彦
田辺　幸一
国友　貞吉
金治
松本
高羽　義典
正彦
今　
佐々木照男
篠崎博美
佐藤宏朗
佐藤勝重
石原　智之
佐藤勝重
黒木直弘
湯沢　一
小鍛治利夫
前田広明
菅原　昭
乾　章浩
菊地康久
阿部義人
鈴木　利幸
吉川康比古
太村　満
吉田　健一
名畑雅広

昨年11月まで求人3倍

それでも前年より減る

平公共職業安定所は昨年一年間一で行った新規求人、新規求職状況

をまとめた。それによると求人が求職より約千五百人上回っていたものの、前年より四千八百一人減少した。それでも一人の求職に対し三人の求人が平常だったのが、十二月は逆転して一人の求人に二人の求職となった。

新規求人は一年間で一万二千九百六十五人となり、一昨年の一万七千七百六十六人からみると四千八百一人が減少。中でも女子の求人減少が目立っており、十二月には最も多い一日千五百五十人の三分の一以下に急減した。

新規求職は求人と反比例して前年よりも三百九十八人増えた。特に男子の五千八百二十人は前年の五千九百六十六人に比べ百四十六人減だが、女子は五千六百三十三人（一昨年五千八十九人）と五百四十四人も増加している。

このように新規求人の減、新規求職の増で通常就職あっせんに必要な求職者一人に対し、三人の求人は維持できなくなり、現在は二人の求職者に対して一人の求人となっている。

磐城一・二高 入試問題　数学（その1）

1. 次の計算をしなさい。

① $(-5)^3\times(-2)^2\div\{-3^2-(-4)^2\}$　③ $\frac{8a-7b}{4}-\frac{5a-6b}{3}$

② $(\sqrt{3}+1)(\sqrt{12}+2)$

2. 次の方程式、不等式を解きなさい。

① $6x-9(2-x)=x-4$　② $\begin{cases}3(x+8)>36\\2(7-x)>2\end{cases}$

3. $mx+ny-nx-my$ を因数分解しなさい。

4. $x:y=0.7:0.5$,　$y:z=\frac{1}{4}:\frac{1}{3}$ のとき　$x:y:z$ を最も簡単な自然数の比で表わしなさい。

5. 1個26円のリンゴと、1個20円のナシをまぜて388円買った。リンゴは何個買ったか。

6. 右図の見取図で示される円筒の体積を求めなさい。

（ただし、円周率は3.14，単位は cm とする。）

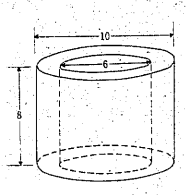

7. 時速48 km でA駅を通過した急行列車が、A駅を通過してから20分後に積雪のため時速32 km となり、予定より30分おくれてB駅を通過した。A駅とB駅の間の距離は何 km であったか。

8. 2つの有理数 a，b に、それらの平均を対応させる演算を＊で表わす。すなわち、$a＊b=\frac{a+b}{2}$ のとき、次に答えなさい。

① $(-3)＊(-6)$ の値を求めなさい。　② $4＊x=4$ を満足する x を求めなさい。

〔答え〕

1			2		3
① 20	② $8+4\sqrt{3}$	③ $\frac{a}{3}+\frac{b}{4}$	① $x=1$	② $4<x<6$	$(m-n)(x-y)$

4	5	6	7	8	
$x:y:z=21:15:20$	8個	401.92 cm^3	64 km	① $-\frac{9}{2}$	② 4

100貨店

ちょっとお酒を飲んでも、飲んでいるうちはなんでもないのだが、寝るころになると、どうも調子がよくない。痛むとか重苦しいというのではない。せいせいしないのだ。「いよいよカイヨウかな」なんて考えたりしたこともあったが、近ごろやっと、トイレで定期便を出さなかったことに気づいた◈もっとも定期便があったからお酒をのんでも大丈夫というわけではない。なんでもないときと、なんでもあるときとあるのだ。これもやっとわかったのがタバコのすいすぎということである。原因があるから結果があるので、それをみつける上で手っ取りばやいのがお医者さんというのが常識だが、なんでもすぐ医者というのも考えもの◈日本人はクスリ好きで、のんでさえいれば安心という気持ちが手伝う。ところが、クスリをのんだから必ず治るというわけではない。そこであっちの医者、こっちの医者とかえることになる。わるいのは医者だといわんばかりである。ある胃腸専門の医師の話では、なんとなくおかしい—といったとりとめもない訴えの外来患者が三分の二もあるという◈「そこに胃があ る」と、胃の存在を自覚することが、すでに正常でないという。胃は他の臓器に比べきわめて敏感である。だからちょっとしたことでも異常に感ずるらしいが、あんまりくよくよ気にするより、もっと大らかにすべきだという◈もっとも、大らかになるくらいなら、なんとなくおかしい、とも感じなくなるわけだが、食品公害、その他生活環境のよくないことがハンランしている時代だけに、胃の敏感度がすすんでいるのかもしれない。へたな自己診断より、定期的健康診断さえしていれば、あとは気にしないことが胃を安定させることだということになる。

（龍人）

秘境

半村良作　小松完好画

闘争（三）

「俺は岩井の言うことが、どう北川さんの仮説につながるのか、それが知りたい」

山岡はこの卑弥呼やそれを襲う邪神のいる世界に適応しはじめたらしく、上機嫌であった。

「なあ、早く教えてくれよ」

「うん」

栄介は前を行く北川の後頭部をみつめながら言った。秘密はどうやらそのあたりにあるのだと思っていた。

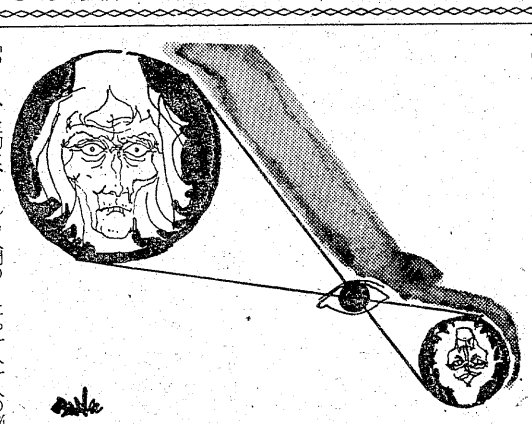

「つまり、生物は、それも人間のように高度に知能を発達させた生物は、いろいろな角度から物を考え、想像することができる。神話や伝説を作り、神を生みだしてそれを信仰し、また小説を読んでたのしんだりする。だが、人間は幸か不幸かしだいに客観性を重んじて自分たちの自由奔放な主観を封じこめる方向へ来てしまった。これは以前、僕らが旧石器時代の文明について語り合ったことの延長さ。旧石器時代に道具がほとんど進歩しなかったことは、今日よく知られた事実だ。しかし、その時代、道具によらぬ生活のやりかた、イメージですべてを解決する文明があったかも知れない。あのとき、我々はそう考えて見たのだったね」

「うん。あれは僕にも魅力的な仮説だった」

「それがどうやら、仮説の域を脱しかけて来ているのさ」

「本当か」

「客観というのは一種の道具だ。本来我々が持っているのは主観だろう」

「まあ、そう言えなくもないな」

「ところが、その客観では人間にとっていちばん便利な、インスピレーションのような結果は得られない。秘密はそこにあるんだ」

「よく判らんな」

山岡は首を振って見せた。

「じゃあ、もっと判りやすく言おう。僕らは物を考えるたび、多少ともそのイメージを残像として空間に残してしまうのさ」

「えっ」

北川は立ちどまってふり向いた。北川も道を塞がれてとまった。

「この空間にか」

「そうさ。自分たち一人一人の脳組織の中にある記憶とは別に、この宇宙空間そのものが、イメージを投影するスクリーンであり、またそれを保存する倉庫でもあるのだ」

「なぜそんなことが言える」

「それは北川さんがさっき説明しかけた。そうでしょう」

北川は栄介にそう言われて微笑した。

「その通りだよ、岩井君」

北川は敬意のこもった目でみつめた。

「人間の頭に生じたイメージは、この空間に残像として残るが、それは微弱かつ稀薄であってすぐ消滅する。しかし、強力なものはいつまでも残り、やがて実体化させる」

山岡は呆然としていた。

祝 いわき常磐ライオンズクラブ認証状伝達式

■と き　2月16日(日)午前11時　■ところ　常磐ハワイアンセンター大ホール

◈ライオンズの誓い◈われわれは知性を高め、友愛と寛容の精神を養い、平和と自由を守り、社会奉仕に精進する。

◈スローガン◈自由を守り、知性を重んじ、われわれの国の安全をはかる。

◈モットー◈われわれは奉仕する。

会長　木山茂彦
CN委員長　磯野清治
大戸正保　久田信夫　中田清視　長谷川勝雄　角田久喜　橋本寅蔵　杉山広明　小野寅康　高原義一　本嶋貞雄　鈴木吉優　佐藤雄二　櫛田吉　青木勝利　八矢謙　阿部寿　石川守　豊田実

伊藤良高　九頭見栄　鈴木三郎　松崎佑　新妻圭　田子重芳　斎藤豊夫　立谷政　嶋崎忠好　桜井文治郎　瀬谷守雄　井出安雄　佐藤辰一　小野田哲夫　篠田利一　中村修次　小林真平　御所脇光一　鈴木済　森信子　峰田

（順不同）

ごあいさつ

一九七四年五月、いわき、いわき小名浜両スポンサークラブのご指導により会員三五名をもって結成以来、ブラザークラブ各位のご支援を受け、本日四二名の会員を擁して、栄えある認証状伝達式を挙行出来ますことは無上の喜びであり、加えて本日は厳寒の折にも拘わらず、ご来賓各位、ガバナーはじめキャビネットの役員、並びにブラザークラブ多数のご臨席を得まして、盛大裡に式典を催させて戴けますことを会員一同心より御礼申し上げます。

国際会員の一員として盟友の仲間入りが出来ました此の感激を忘れることなく、常にライオンズの原点に立って、ライオニズムの高揚と、地域社会のため奉仕の誠を捧げる覚悟でございます。

何卒今後共一層のご指導を賜ります様お願い申し上げ、併せて皆様の御健勝とご多幸、ブラザークラブのご発展をお祈りし、ごあいさつと致します。

一九七五年二月

いわき常磐ライオンズクラブ
会長　木山茂彦
CN委員長　磯野清治

いわきライオンズクラブ
会長　野木静
幹事　永山剛一郎
会計　長谷川直江
事務局　いわき市平字小太郎町3（山崎ビル3F）電㉔2687

いわき小名浜ライオンズクラブ
会長　飯塚勝
幹事　佐藤宣夫
会計　柳内甲一
事務局　いわき市小名浜字蛭川南 小名浜ショッピングセンター　電㊹5548

いわき勿来ライオンズクラブ
会長　児山亘
幹事　櫛田昌男
会計　村田朗
事務局　いわき市植田町南町1の1　電(勿来)③7212

NHKテレビ ☆印は白黒

6・05 歌はともだち ネットワークNHK
7・00 ニュース▽海外の話題
30 連想ゲーム　宍戸錠　ロミ・山田　加茂さくら　加山雄三　川口浩
8・00 警部マクロード「セントラルパークの対決」
9・15 きらめくリズム「おふくろさん」「銀座の恋の物語」「なみだ船」
30 ニュース▽ニュース解説
10・00 日本史探訪「西行」評論家＝山本健吉
30 テレビリサイタル　ピアノ独奏・井内澄子
11・00 ニュース

NHK教育 ☆印は白黒

6・00☆テレビスポーツ教室「レスリング」
7・00 技能講座　テレビジョン技術「テレビ電波の受信法」
30☆中国語講座　自己矛盾
8・00☆教養特集「大学入試」〜統一試験の背景〜　西岡武夫　梅根悟　小寺武四郎　新井郁男
9・00☆通信高校講座　英語A「す早い正解」
30☆通信高校講座　英語A「ネス湖のなぞ」
10・00☆通信高校講座　英語A
30☆通信高校講座「組織と人間」
11・00☆たのしいフランス語

福島テレビ ☆印は白黒

6・00 フランダースの犬「がんばれパトラッシュ」
7・00 グレートマジンガー
30 お笑い頭の体操　藤村俊二　西川きよし　千昌夫　立木リサ　ほか
8・00 8時だヨ／全員集合　水前寺清子　太田裕美　キャンディーズ　小柳ルミ子　ほか
9・00 どてらい男「最後の新婚旅行」梓英子　沢本忠雄　根岸明美　正司照江　谷乾一　ほか
10・00 必殺必中仕事家稼業　緒形拳　林隆三　ほか
11・20 土曜ロードショー「炎の人ゴッホ」

福島中央テレビ ☆印は白黒

6・00 時間だよ／アイドル登場　フィンガー5
30 ニュース
7・00 まんが＝カリメロ「ピーターの謎」
30 オズの魔法使い
8・00 全日本プロレス中継
9・00 となりのとなり「若すぎる女房に合わせるとき」小林桂樹　大原麗子　坂口良子　前田吟
10・00 土曜映画劇場＜アメリカ1950年作品＞「ダラス」〜復讐の拳銃〜ゲーリー・クーパー　ルース・ローマン　ほか
11・45 うわさのチャンネル　せんだみつお　ほか

今夜の番組

NHK第1 1340KC

6・05 謡曲・狂言「謡曲」来殿〜宝生流〜　ほか
7・00 ニュース▽ニュース解説
25 ニュース特集
8・05 人生読本「機のひびきの中で」
15 趣味の手帳「わたしの温泉行脚」
30 健康百話「二本足で歩く」
9・05 文芸劇場「マノン・レスコー」木内みどり　大和田伸也　天野有恒
10・00 ニュース
20 若いこだま「ロック新譜リクエスト」
11・23 夢のハーモニー

NHK第2 1540KC

6・00 定時制高校
45 英語会話
7・00 カレントトピックスN
15 続基礎英語
30 イングリッシュアワー
8・00 通信高校講座　数学I（第1部）
20 通信高校講座　数学I（第2部）
40 通信高校講座　地理B
9・00 通信高校講座　数学II
20 通信高校講座　古典乙
40 通信高校講座　倫理・社会
10・20 通信高校講座　現代国語（2）
11・00 大学講座「英語」
20 中国語入門

ラジオ福島 1060KC

6・00 ニュース　ハイライト
40 ディスカバーMU
7・00 ファミリー・スタジオ　出前電リク・お好み寄席〜受付電　福島35ー2151▽奥様クイズ▽あしたのお天気▽電話のど自慢▽お好み寄席▽ラジオ安全運転教室▽名作劇場　ほか
9・00 MU・ジャストNOW〜なつかしの歌謡曲〜
50 栄光の背番号3
10・00 僕もスター私もスター
30 ヤング歌謡ボックス
11・00 キャンドルライトMU
10 セミナーオブ東京
30 歌謡披露宴

FM放送 ☆印はステレオ

6・00 日本の民謡「網のし唄」「ソーラン節」　ほか
7・00 ニュース
15☆軽音楽ホール　歌＝沢たまき　福沢良　イフ　A列車で行こう　ほか
8・05☆NHKシンフォニーホール　マーラー「交響曲第10番〜アダージョ〜」ほか
9・00☆FMコンサート＜ポップカントリー集＞ラスト・デイト　ピア・ラブ　ひとりぼっちの夜
10・00 ニュース◇20芸術展望
11・05 音楽夜話＜ジュリアードの仲間たち＞
35 朗読「青春」〜終〜

NHKテレビ ☆印は白黒

6・00 レッツゴーヤング　浅田美代子　荒川務
40 ふるさとのアルバム
7・00 ニュース
20 お笑いオンステージ「付人募集中」大村崑　和田アキ子　ほか
8・00 元禄太平記　「光圀乱心」石坂浩二　若尾文子　森繁久弥　芦田伸介　関口宏　中野良子
45 ビッグショー〜古関裕而　青春・涙・哀愁〜藤山一郎　ほか
9・30 ニュース▽ニュース展望
10・05 芸術劇場　歌劇「ドン・パスクァーレ」

NHK教育 ☆印は白黒

6・00☆若い広場「黒岩重吾と若者たち」
7・00 セサミストリート〝アーニーと象の絵〟〝オスカーのネクタイ〟
8・00☆教養特集「大学入試」大学改革への道〜入試全廃は可能か〜　木村尚三郎　正村公宏　宇井純　加藤地三　西沢祥平アナ
9・00☆通信高校講座　数学I「分数の指数」
30☆通信高校講座　数学I「指数関数」
10・00☆通信高校講座　数学I
30☆通信高校講座　数学I
11・00☆大学講座　自然科学

福島テレビ ☆印は白黒

5・30 あたしのものよ　水前寺清子　前田吟　船越英二　浜本綿子ほか
7・00 学校そば屋テレビ局
30 猿の軍団「謎の無線機が呼んでいる」徳永れい子　斉藤浩子　ほか
8・00 日本沈没「沈みゆく北海道」　小川知子　黒沢年男　加茂さくら
9・00 日曜劇場「女ふたり」浅丘ルリ子　石坂浩二　山本学　森本健介
10・00 ラブラブショー　湯原昌幸　安西マリア　せんだみつお　ビーバー
10・35 編笠十兵衛「刺客」高橋英樹　ほか

福島中央テレビ ☆印は白黒

6・00 笑点　演芸　大喜利
40 スター登場・HOT歌謡曲　美川憲一　結城太　吉川桂子　ほか
7・00 全日本歌謡選手権　ゲスト＝梓みちよ
30 宇宙戦艦ヤマト
8・00 水もれ甲介「おひかえなすって／」石立鉄男　原田大二郎　村地弘美
9・00 日曜洋画劇場「SF赤ちゃんよ永遠に」オリバー・リード　ジェラルディン・チャップリン　ドン・ゴードン
11・00 チャレンジゴルフ
45 傷だらけの天使　萩原健一　水谷豊　岸田森

日曜夜の番組

NHK第1 1340KC

6・05 ラジオリサイタル「歌曲集」　冬の旅　ほか
7・00 ニュース▽ニュース解説
25 国会討論会
8・25 上方演芸会　「上方落語」不動坊＝桂枝雀
9・00 ニュース
05 民謡をたずねて「白銀おしまご踊り唄」「八戸山唄」　ほか
30 日曜名作座「風の音」
10・00 ニュース
20 新聞をよんで
35 私の読書案内
11・05 夢のハーモニー「ダイアナ」　ほか

NHK第2 1540KC

6・00 通信高校講座　現代国語
7・00 精神薄弱児のために
30 イングリッシュアワー　アメリカの音楽教育
8・00 通信高校講座　音楽I
20 通信高校講座　保健・体育
40 通信高校講座　数学II（A）
9・00 通信高校講座　数学II
20 通信高校講座　古典乙（漢文）
40 通信高校講座　古典乙
10・20 通信高校講座　英語A（3）
40 通信高校講座　英語A
11・00 イングリッシュアワー

ラジオ福島 1060KC

6・03 こちら情報センター
30 全国歌謡ベストテン
7・00 名調子／浪曲十八番集「佐渡情話」口演＝寿々木米若　曲師＝寿々木米奴
30 お好み寄席「三方一両損」古今亭志ん朝
8・00 イン・コンサート
30 オールジャパンポップ20
9・00 ラテン　オブ　ラテンズ
15 キャンドルライトMU
25 スターライトMU
40 明日をつくる中小企業
10・00 レコードアワー
30 ヤングタウン丸光
11・15 マイクでこんにちは

FM放送 ☆印はステレオ

6・00 リクエストコーナー
7・00 ニュース
15☆軽音楽の手帳　演奏＝ボブ・ジェームス「はげ山の一夜」「枯葉」「愛のためいき」ほか
8・00☆音楽のおくりもの〜ザルツブルク音楽祭歌曲の夕べ〜終〜シューマン「スペイン歌曲集」
9・00☆FMコンサート＜ラテンでカンツォーネを＞コモ・エスタス　愛の火は消えた　嫉妬
10・00 ニュース
20☆現代の音楽　幻影の人名曲のたのしみ「スカルラッティの音楽」
11・05 ラテンの音楽

土曜日

となりのとなり　福島中央・夜9・00
若すぎる女房に合わせるとき

美容院の経営状態が大変良く、余剰金が出たと、しずか（大原麗子）はご気嫌。仙助（小林桂樹）に、派手なネクタイ、セーターなど買ってくる。

しずか（大原麗子）にかみつくミキ（岡田可愛）

これが、常々、守（渡辺篤史）には何も買ってやれず、家事に追われ二人きりになる時間がないと気に病んでいるミキ（岡田可愛）の勘にさわり、険悪なムードが「つる鶴庵」に漂う。

土曜ロードショー　福島・夜11・20
炎の人ゴッホ

ブラッセルのベルギー伝導委員会が経営する学校を出たビンセント・バン・ゴッホ（K・ダグラス）は、司祭としてボルナージュ地方の炭鉱町に、自ら志願してやって来た。そこで彼は悲惨な労働者の生活を目撃し、教会で説教することが、いかに空虚なものであるかを痛感した。彼等と同じ貧しさに自ら進んで入り、破門され、病気になった彼を、温かい故郷へ連れて行ったのは画商として成功した弟のテオ（J・ドナルド）であった。彼はそこで絵を描くことをはじめ、従妹の寡婦ケイに求婚したが拒否された。彼女を追ってハーグへ出た彼は、ある酒場で貧しい中年の女クリスチーヌ（P・ブラウン）と結ばれた。無知で、子持ちで、売春をこととする洗濯女、お互いに傷ついた身から生まれた愛情だったが、結果は女の無理解による破綻だった。

日本史探訪　NHK・夜10・00
西行

「新古今集」の代表的歌人として知られる西行（一一一八〜一一九〇）を描く。

西行は、藤原氏の流れをくみ、平将門の乱を平定した藤原秀郷の血をひき、奥州平泉の藤原氏とは同族という名門の出。

文芸評論家の山本健吉さんはいう。

日曜日

ラブラブショー　福島・夜10・00
決定！湯原、恋人を披露!!

今夜のラブラブカップルは歌手としてよりもコメディアンとして売れてきた湯原昌幸と美人歌手ナンバーワンの安西マリアの組み合わせ。湯原昌幸が好みで選んだ恋太めの男性に悪い人はいないというが右から安西マリア、湯原昌幸人、安西マリアだけに、このカップルの行方が気になるところ。

〝覆面インタビュー〟で湯原昌幸は「初恋は幼稚園のとき、そしていままで七回も恋わずらいしたことがある」と告白。

元禄太平記　NHK・夜8・00
光圀乱心

隠退後数年、生類憐みの令を批判する光圀は、直接、将軍綱吉に会って諫言しようとするが、それを阻止しようとする柳沢保明の、奸智にかけたかけひきに、望みをたたれる。

今回は、綱吉との会見を望む光圀と、将軍の側用人保明との虚々実々のかけひきと、保明に通じた不忠者として光圀に切られる藤井紋太夫、それに、江戸市中をわかせた中山安兵衛の高田馬場のあだ討ちを中心に描く。

原作・南條範夫、演出・斎藤暁

ききもの
音楽のおくりもの〈最終回〉　日・FM・夜8・00
一九七四年ザルツブルク音楽祭歌曲の夕

エディット・マティス（ソプラノ）、ブリギッテ・ファスベンダー（アルト）、ペーター、シュライヤー（テノール）、ワルター・ベリー（バス）という現在、最もあぶらのののりきった四人を一堂に集めての、演奏会。

特選 ひな人形展示即売会
お子さまの成長を
清く　明るく　美しく
ひな人形で祝いましょう
人形なら伝統ある専門のモリシタへ
創業明治40年　玩具と人形
モリシタ
いわき市平・一町目　☎74−2602

近代的センスある、出張仕出し
鯛万料理センター誕生！
大衆弁当から冠婚葬祭にいたるまで、ご一報いただければお伺い致します。
名代｛大衆焼き肉弁当　●並・350円●上・500円
接待弁当　●800円から1,500円まで｝
→→→→→→→→→→ 安くて　うまいです！ ←←←←←←←←←
料理の味が楽しめます
大衆割烹　鯛万
大衆割烹　鯛万
いわき市内郷みまや・下宿　☎26−2391
鯛万料理センター
いわき市内郷みまや・上宿

赤を着こなす

家庭婦人

赤色にもいろいろある

「若いうちは地味に、年を取ると派手な装いを」というのは、和服の着こなしの基本です。ところが、日ごろはどうでしょうか。「赤色なんか、はずかしくって…」というミセスが多いのです。赤を着こなす大人の方法はないものでしょうか。

赤色の持つイメージといえば、どんなものがあるでしょうか。暖炉の火から、紅バラ、あるいは太陽、血液、危険信号までを並べると、いかにも強烈な感じがするではありませんか。

それだけに中年のご婦人は「赤い洋服は…」と尻込みしてしまいます。ところが、欧米ではそんなことはありません。六十歳ぐらいの方でも、イヤ味なく赤色をこなしているのです。

もうそろそろ私たちも、赤色敬遠のムードをやめようではありませんか。

といって、真っ赤な色で全体を統一してしまっては、あまりにも強烈すぎます。周囲の人たちが不安な感じにかられてしまいます。

赤色の着こなしのコツは、まず他の色との組み合わせにあります。黒、紺、白といった正反対のカラーがよろしいでしょう。

紺のブレザーに赤のパンタロンとか、白のブラウスに赤のジャケット、あるいは帽子を赤にしたり、黒いコートに赤のマフラーなど、決してヤングの着方ではないハズです。

なにしろ、最近では男性だって赤色を大胆に着ています。本来、赤色は女性用のカラーであったことを考えると「はずかしくって…」という感覚の方が、時代遅れといえるのではないでしょうか。

アクセサリーに利用するのも 他の色と組み合わせて

アカ抜けした魅力も…

「どうしても赤い服は…」という向きには、クツやバッグなどで、赤色をあしらう方法もあります。

思い切って明るい色を身につけますと、気持ちの上でも華やぎが出てきます。そして、なにか自信めいたものが浮かんでくるにちがいありません。

第一、洋服ダンスをあけても、あるいはひき出しやクツ箱をみても、赤色がひとつもないというのでは、女性としてあまりにも寂しいではありませんか。

「赤色はヤングのカラー」という認識を捨てて、もっとさわやかに赤色を着ましょう。きっと、いままでにはなかった、あなたの魅力が発見されるにちがいありません。

自分の好みに合った黒や茶なども、落ちつきをみせてくれますがそんななかにも「赤をあしらって」みてはいかが？

トプコマークの商品

自社開発でメーカーと直結

藤越、市価より安く提供

一昨年暮れ以来、狂乱物価に続くインフレと、庶民のフトコロは冬の寒気にも劣らぬ冷たい風が吹き荒れ、心身ともに冷え込んでいる現況。こんな時に、藤越ではトプコブランド商品四十五品目の販売を開始して注目されている。

トプコマークのついた商品の一部で、今後も増える楽しみが…

このトプコというのは、消費者の要望にこたえ、必要な品物をメーカーに注文して作らせ、それを直接仕入れて販売するというシステムだけに、市価より安いのは、消費者にとっては何といっても魅力がある。

狂乱物価にふり回された昨年は、通産省が指定品目の値上げストップという規則を実施、メクラ上昇の物価にクギを刺したものの、期限切れ後もご承知のようにインフレに悩まされ、国民はイライラし通し。こんなことから『企業努力』ということばをよく耳にしますが、藤越では自社開発商品を「できるだけ安く提供しよう」と、トプコマーク入り商品の販売に乗り出した。

昨年十月一日から、手始めとしてプライベートブランド商品（自社製品）十九品目の販売を開始しましたが、それに先立って、百三十人のモニターに商品を配布、意向調査を実施しました。その結果は価格にしても、品質、外包などでも好評だったことはもちろんで、その後トプコマーク入りの商品も、日用品を中心に四十五品目に達しているとのことです。

全国の中小スーパーで組織されているボランタリーチェーン、オール日本スーパーマーケット協会（七十社、五百五十店舗加盟）では、チェーンのプライベート・ブランド商品を開発、販売促進体制を強化するために改組、販売量を増大することによって、メーカーへの発言力の強化を図っているといいます。新組織の販売促進部のうち、藤越は東北ブロックを担当しています。

現在食品、日用雑貨を中心としたトプコブランド品のプライベート商品を開発、藤越ではこのうち四十五品目を販売している。

いずれも優食メーカー製品で、一般価格より一～三割も安いのが特徴といえるでしょう。

知っておきたい生活マーク

業界が自主的につけているマーク

ウール・マーク

ALL NEW WOOL

このマークは、羊毛製品につけられているマークです。国際羊毛事務局が羊毛の品質を保持し、すぐれた羊毛製品を他の繊維製品から容易にみわけられるようにつけられたものです。

マークの下にオールニューウール（ALLNEWWOOL）と書いてある通り99・7％以上が新毛であることが条件になっています。

冷凍食品の認定証

冷食 認定証 日本冷凍食品協会 認定工場製品

（社）日本冷凍食品協会の定めた検査規程に合格した冷凍食品につけられるマークです。

この検査規定は…農・水・畜産物、調理食品について規格を定めてあります。

おもちゃの安全マーク

ST

このマークは業界が自主的に貴金属、引火しやすいもの、ガラスなど子供の安全や健康をおびやかすような、有害な材料を使用していないおもちゃにつけられています。

育児

幼稚園教育

最近は、幼稚園や育児施設がそなわり、ほとんどの子供が幼稚園に通うようになっています。しかし、幼稚園教育をはじめる時期については、早ければそれだけ知能が進むように思われ、かといって幼稚園に三年も通わせるのもどうか……と迷うむきも多いことでしょう。そこで、幼稚園教育をはじめる時期について識者のご意見などからまとめてみました。

同じ年ごろの子供たちで形づくられている一つの社会、その中には子供なりの争いもあり、愛もある幼稚園ですから、そんな中に入って生活することによって、おたがいの遊びを通して知能がみがかれることは確かなことです。

早期に幼稚園に入園するということは、そうした社会的経験が、遅く入園した子供より長いわけでそれだけに知能も進み、生活経験も豊かになるのは当然です。早期入園有利説をとなえる人は、この点を強調しています。

早期入園が有利だといっても、どんな子供でもそれがよいというわけではありません。無利な早期教育をすることで、かえって悪い結果を招くこともないではありません。確かに、早く幼稚園に入ることによって、知能の低い子供もそれを高めることができます。しかし、一方、知恵が遅れた子供が周囲から馬鹿にされたりして劣等感に落ち入ってしまい、すべてに自信をなくしてしまうといった例もあります。

しかし、一般的にいって、普通程度の知能の子供であれば、早期入園によって、知能が伸ばされていくことは確かですから、早期入園が有利だといえるようです。

ラウンジ・コーナーでの
グループ・パーティー！
企画からご予算など
お手伝いいたします
グランド★スナック
平ゴンパ
平駅前不二屋ビル地下☎23―3003

夢をみたす
世界の味！
● 平駅前店（マルサビル3階）は
夜10時まで営業！
お気軽にご利用くださいませ
〈小宴会・ご会合などにお座敷の用意がございます〉
中国料理 廬山
平・二町目（平和通り）　電23―3321～2
平・駅前店（マルサビル3階）電74―3820

火災を予防し
生命財産を守ろう
防炎加工
当社は消防庁の厳重な検査を受けて合格した日本防災協会の指定業者で　防災加工に関しては責任ある仕事を行っております
適合施設登録番号甲NO2001
全国防災加工振興会員
日本ドライクリーニング協会員
株式会社 オギノ
本社　いわき市内郷綴町一之坪61
電㉖1051
平店　いわき市平字紺屋町13
電㊹5852

石塔めぐる民間信仰

続・道ばたの神々の取材余話

木暮幸雄
（小名浜高校教諭）

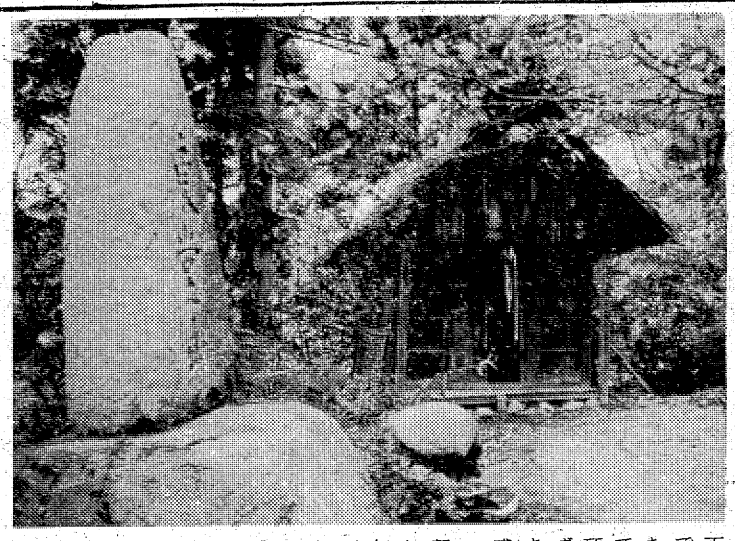

小川町塩田にある馬頭観音堂と東堂山の石塔

今では珍しい存在となった石地蔵さん＝植田で

「この連載は読みすてず、保存しておいてもらいたい――と、新聞にものを連載してこんなことをいった人はまだ一人もいないであろう。私も作家の立場としては、わが小説については、口が裂けてもそういうことはいわないのであるが、ここでは私も読者の一人なのである。私にこの連載を命じたものは、新聞社を通じて、もっと背後の何か大きなものであるような気がしてならない」――若杉慧氏の『伝えるもの（石仏のこころ）』から――。

『道ばたの神々』を連載して、丁度、満三カ年で八十回になったところをもって、完結させて頂きます。あかずお読み下さいました読者の皆様に対し、心より感謝申しあげます。

連載の企画について「いわき民報社」の伊藤編集局長と初めて話し合いを持ったのは、昭和四十七年の夏であったと思います。そして十数編分の原稿をまずお渡ししたのが十一月の初めでした。

当時は、まだ石油危機の気配も感じられることもなく、いたる所で開発の掛け声が高なり、未曽有の経済成長はついに、GNPを世界第何位とかとなるまでに押し上げていったころでした。

そして、このことは必然的に、調和のとれた美しい自然環境を次々に破壊に追いやったり、激変する経済構造によって弱者の生活環境を狂わせたり、限りない矛盾を生みました。

素朴な温かい感情が…

伝統ある石炭産業も壊滅してしまいました。辺地と呼ばれる山村は次々と過疎の村となってしまいました。都会に出稼ぎとして出かける農家では、家庭の崩壊が目立ち始めました。そして、人間としての情の根元をなす親子の間にさえその絆を断ち、赤子をロッカーに閉じ込める母親が出るという暗い出来事も、次々と耳にするようになりました。

しかし、高度成長に伴うこの限りない崩壊の中でも、人々は失われようとしているものが何であるのか、次第に本能的ともいえる感覚で考えるようになりました。

たとえ、それが商品化されたものであったとしても、ディスカバー・ジャパンという美しい言葉に乗って、各地に遊んでいるうちに、真剣に潤いある生き方を求めたり、ゆかしい古社寺を尋ね、古美術や境内の美しさに魅せられたり、霊魂の行方を考えたりするようになりました。

『道ばたの神々』は、私の意図するとしないとにかかわらず、このような状況下で書き始められ、連載されだしたものです。

しかし、文筆をとることをなりわい（生業）とする者でない私にとって、若杉氏のような鋭い洞察力で世の推移を見つめて書くなどということは、到底成し得ることではありませんし、また、私の本意とするところでもありません。

石塔の由来を尋ね伺った家では、昼食のおもてなしを受けたり、帰り際に野菜やモチなどを頂いたりしたこともありました。

また、わざわざ石塔の場所まで御案内下さったり、由来を知らないからと、仕事を放り出したまま一緒に尋ねていただいたことも度々のことでした。

なじみとなった家では、尋ねて行くのを楽しみに待っていて下さったり、部落の祭りがあると、わざわざお招きを受けることもありました。

ネガ二本ともパアー

珍しい石仏だけに残念

『道ばたの神々』はこのような人々の、素朴な温かい生活感情の姿を、石塔をめぐる民間信仰という形で書いて見たかっただけなのです。

また、小編の連載でしたが、私のそばには何かとアドバイスをして下さったり、面倒な整理を引き受けて手伝って下さった友人も多く、実にいろいろな人々のお力添えがあってこそかなえられたものなのだと感謝しております。

その土地の風物として

最後に私の体験したミステリーについて、市内某所で珍しい石仏を見た際のことです。

この石仏は作られて年久しいためなのか、石質の関係からなのか、風化も著しく、それなりに珍しく味わいのあるものでした。

私は常に二台のカメラを持ち歩いており、一台には白黒フィルムを入れて、一台にはスライド用フィルムを入れております。この日は光線の具合もよく、撮影状況としては良好でしたので、いろいろな角度から撮影し、それぞれフィルムの半分程は使ったはずでした。

しかし、現像して見ると、白黒の方はフィルムが飛んでおり写っておりません。また、スライドは現像所に回ったままどこでどう紛失されてしまったのか、ついに戻ってこないでおります。結局二台のカメラで撮った石仏の写真は一枚も手元にありません。

実は、この石仏に執着したのは、珍しい石仏の写真をものにして、あるコンクールに出品してみようなどと考えたからでした。

しかし、今の私にはこのような考えはなくなりました。やはり、この仏は今まで通り静かにその土地に安置して置くのが一番なのだと考えたからです。

石塔や石仏は、その土地の人々が心をこめ願いをかけてきたものなのですから、その土地の人達の手によって祀られ、その土地の風物として生きるのが自然なのです。外からとやかくいったり、見せ物とすべきではないと、つくづく思うものです。（おわり）

田人町入旅人で見られた二体の石仏

電話予約制になりました
十仁セッティング
ビューティサロン ささき
平字南町3の2・電㉓9010（佐々木春美）

無線通信機・オーディオ部品
綜合部品専門店
マニアの店
フタバパーツセンター
いわき市平谷川瀬字明治町60－1
TEL・74－3004
←東京　6号国道　→仙台　大黒ヤ　市民会館工　大黒ヤホーリング　フタバパーツ　みよし工場

屋内外看板・装飾・企画・施行
箱崎美術広告社
営業所　平・佃町3の9　☎22 3333
本社　平・十五町目2　☎74 6061

ニコンカメラ　ニッコール交換レンズを豊富に取り揃えてあります
ニコンカメラ・ニッコール交換レンズお買い上げの方に
（ニコン特製トランプ）を差し上げます
美しいカラープリント店
株式会社 川口屋写真機店平店　平字十五町目14 TEL・22－0811
本店　福島市中町TEL・22－9126

新装開店
16日オープン
常盤寿し
常磐郵便局前　電㊷4623

風呂、住宅設備のことなら
大黒釜屋へ
◆じょうぶで安全　ワンタッチタイムの……大黒石油釜
◆厚銅製　わきの早い　10年保障の……大黒風呂釜
◆銅製　お湯がきれい　高性能の……大黒給湯ボイラー
◆わが独自の製法と意匠最高級浴槽……木曾檜特製浴槽
渡辺工業所
本社・工場　いわき市平・正月町19　電㊹9251　店電㉓1095

新シリーズ『武蔵と寅吉』

松竹、秋の公開を予定

渥美―山田監督とコンビで

この数年間、〝寅さん〟に食わせてもらっている松竹、ことしは創立八十周年を迎えて記念映画も準備されているが、新シリーズの時代喜劇「武蔵と寅吉」を次代のエースに育てたいと、渥美清と山田洋次監督のコンビで、今秋の公開が予定されている。

純真というか　素朴というか…そんな演技を見せてくれる渥美は案外と人気がある

正月映画「寅次郎子守唄」は、他社をリードして一月だけで十億円をかせいだ。

この〝寅さん〟は、まだまだもうけられそうで、今夏には第十五作（「とらやの人々」）の公開が決まっているが、いつまでもというわけにはいかないだろう。

松竹としても、この〝寅さん〟は、きりのいいところで終わりにしたい、という考えを持っているから、早い時期に次なる〝寅さん〟を生んでおきたい――ということで、その有力企画としてベールをぬいだのが「武蔵と寅吉」である。

渥美清＝寅さん、このイコールのイメージがそう簡単に消えるものではないし、そこで、それを逆手にとって時代劇へ、寅さんをチョンマゲにして、歴史上の人物との物語りをと考えた企画である。

その第一作となるのが「武蔵と寅吉」で、武蔵には大物・三船敏郎が内定しているというから、松竹としても勝負に出た感じだ。

〝寅さん〟を生んだ渥美と山田監督のコンビで、次なるシリーズが誕生するか、大いに注目されるところ。

なお、山田監督は今年、数年来あたためていた企画「同胞（はらから）」にとりかかることになっている。

太平洋で大いに燃える土井

近鉄から太平洋に移籍した土井がハッスルしている。「もう、オレは燃えて燃えて…。ことしは、やりがいのあるシーズンになる」と、意欲はすごい。

「土井よ、あんまり飛ばすなよ。まだ、開幕には間があるんだからな」と、江藤監督がセーブする声をかけるほど、土井はハイピッチである。

「こんないいチームにきて、ハッスルしなくちゃおかしいですよ」という土井だが、人は彼を〝無冠の帝王〟と呼んだ。それは、ある種の軽べつの意味が込められているのだが…。

四十六年には四十ホーマーしながら一本差で大杉に逃げられたが、十五年間、何のタイトルもにぎれず〝無冠〟のまま。

タイトルどころか、優勝の経験すら持たない土井だが「骨を埋めるつもりだった近鉄から見捨てられたようで、カッとなりました。連中に笑われたくない、その一心でプレーします」とハッスルしているだけに、今シーズンの土井は注目される。

〝去年のテツはふまない〟

前期優勝めざす野村監督

南海の野村監督が「ことしは、すべてで満点に近い。やれそうなシーズンだ」と余裕をみせている。〝去年のテツはふまない〟計算が出来ている……。

「去年は泣くに泣けなかった。ことしはもう二度とあれはいやや。やはり優勝しないことには…」と野村監督はいい、「一人の狂いもないようにしたい。それが長丁場のペナントを乗り切るコツ」だという。

「ペナント・レースでは、わずかな狂いが大きな誤算になる。その狂いを、いかに最小限に食いとめるかだ」と、まず、前期優勝を目標に、投打にわたって青写真をつくっている。

「ロッテ、阪急が必ず出てくるはず。その二つをたたく方法をまず考え、それから近鉄と太平洋だ。最もマークしたいのは近鉄」ということで、それぞれのチームの壊滅作戦を練っている。

「投手陣と打撃陣が一つになって威力を発揮するもの。だから、ロッテの投手陣、太平洋の打線…といってもいっぺんにひとつじゃたいしたことはない」そうである。

「その辺は十分に計算して補強もした。その補強も一つとしてミスはないはず。ことしは、とにかくやれそう」と、余裕をみせる野村監督である。

「去年のテツはふまない。そのためにも、キャンプのスケジュールを完ぺきに消化し、狂いのない戦いを進めていく。今シーズンはやりますよ」とコンピュータといわれる野村監督の頭の中は、すでにペナント・レースへ向かって始動している。

芸能

慶弔録

結婚

◇12月24日▼三和地区＝上市萱字諏訪五〇・阿部長一（三七）・同字明戸一九・永山明子（三〇）▼久之浜地区＝久之浜字町後四・小倉三郎（三七）・石川郡石川町大字沢井六六八・鈴木京子（三五）▼勿来地区＝錦町作鞍八一ノ一・村山広（三五）・岩間町上山二八〇・篠崎昭子（二二）▼同＝植田町桜台三九・緑川藤広（三二）・勿来町大高土取一六五・天蔵末子（二〇）▼磐城地区＝泉町字沖九一ノ三・笹崎俊夫（三四）・永崎字川畑九七・作山洋子（三三）▼同＝永崎字月作一ノ一三・作山竜一（二四）

◇25日▼勿来地区＝川部町松ノ下一二〇・蛭田利夫（三〇）・山田町松崎一四四・安島公子（二八）▼磐城地区＝泉町滝尻字砂井田一二〇・櫛田孝三（三七）・山田町大谷一三八・古川とめ子（三五）▼内郷地区＝宮町平太郎四二・田所利広（三八）・同町鬼ケ沢一五・佐藤信子（三五）▼磐城地区＝小名浜岡小名字西前原三九・米沢利勝（三三）・小名浜字中町境一一三・阿部敬子（三四）▼同＝小名浜下神白字舘腰八三・猪股栄次（三二）・小名浜字愛宕下二一・佐藤輝江（三〇）▼同＝小名浜字愛宕一七六・今野恵三（三四）・福島市北沢又稲荷中川原二・古川ゆう子（三五）

◇26日▼平地区＝豊間字塩場一・坂本万次郎（三七）・江名字寺作三〇・佐藤和枝（三二）▼同＝豊間字兎渡路二九一・大峯伸明（三四）・三和町合戸字仁井宿六六・倉津良子（三二）▼勿来地区＝錦町西三三・滝沢浩二（三〇）・田人町南大平川平三三・角田和代（二九）

出生

◇12月20日▼勿来地区＝錦町上御堂三三・豊田恵（進・長女）▼磐城地区＝永崎字川畑一五二・作山桃江・花江（喜穐儀・長女・次女）▼勿来地区＝錦町作鞍六六・山美麻衣（寿美・長女）▼小川地区＝上小川字根本五七・田久利志（勝敏・次男）▼常磐地区＝湯本町三函二九九・石山剛（三毅・長男）▼磐城地区＝小名浜下神白字舘ノ腰一四七・根本朗子（功・長女）▼同＝小名浜字古湊五一・小野市子（武・長女）▼同＝小名浜字本町三六・上遠野美代（茂平・長女）▼同＝小名浜字神成塚一〇・中山美穂（政美・次女）▼同＝小名浜大原原木田前一三八・菅野多巳江（文雄・長女）▼遠野地区＝滝字島廻り六三・船山由季子（蕊爾・長女）▼勿来地区＝窪田十条三・成田朝彦（隆雄・次男）

◇21日▼小川地区＝上小川字片石田一一六・大平千恵（千秋・長女）▼三和地区＝下市萱字北九・阿部博美（市郎・長女）▼磐城地区＝泉町滝尻字菅沢一〇六・稲村克美（豊・長男）▼内郷地区＝内町堤田一〇三・白石洋子（正夫・長女）▼磐城地区＝小名浜大原字木屋三四・崎村佳代（晋一・次女）▼同＝小名浜下神白字武城一二五・大滝央子（直士・長女）▼同＝小名浜岡小名字山舘六〇・宍南和美（喜己・次女）▼勿来地区＝山田町林崎一・長崎俊幸（幸一・次男）▼久之浜地区＝久之浜字中町六八・関美幸（今夫・長女）▼勿来地区＝植田町月山下四一・三浦崇嗣（敏裕・長男）▼平地区＝薄磯字南街四一・渡辺俊子（昭・長女）▼田人地区＝石住字貞屋三三・吉田陽子（一夫・長女）▼内郷地区＝御厩町長町五・水庭幸枝（建一・長女）▼磐城地区＝小名浜字定西一二六・志賀司（洪司・長男）▼同＝鹿島町船戸字八合七・藤田典江（邦雄・長女）▼同＝小名浜字下町三・宮下利則（謙一・長男）▼同＝小名浜大原字原木田前一三八・大平泉（征衛・長男）▼同＝小名浜字上朗神町三四・秋元京子（軍次・長女）▼同＝鹿島町船戸字八合七・関根睦（雅幸・次女）▼常磐地区＝関船町迎九二・村上郁子（克好・長女）▼勿来地区＝小名浜字山舘六〇・宍南和美（昭郎・長男）▼磐城地区＝小名浜大原字富岡前九八・佐藤和宏（海太郎・長男）

死亡

◇12月25日▼常磐地区＝湯本町上浅貝四六・吉田（七九）▼三和地区＝下永井字峯岸六四・阿部儀重（六九）▼小川地区＝塩田字中島一四・鈴木寿雪（七二）▼同＝西小川字田頭三一・西山泰平（六五）

◇26日▼四倉地区＝駒込字久原三〇六・金成源一（五三）▼好間地区＝上好間字山下一〇・吉田鍾一郎（六七）▼四倉地区＝狐塚字弁天原三一・根本シナ（六九）

◇27日▼三和地区＝上三坂字作田六四・高秋佐門（六七）▼内郷地区＝御厩町久世原一六・松崎茂雄（六三）▼常磐地区＝湯本町天神二八・川村たつみ（五九）▼同＝湯本町三函三〇二・直井喜一郎（七〇）

マツモト　写真・スタジオ　結婚式・各種写真

黒炒豆十五町目店に駐車場が完備致しました
黒炒豆　駐車場　派出所　←内郷　四倉→　歩道橋　消防署
営業時間　AM9:00～PM10:00
黒炒専科　黒炒豆　☎74―4941

ポンコツ車買い入れ
ご一報次第　引き取り参上
各種中古自動車部品販売
鈴木商会
電23―1416（代）　58―2535

スキー用品及びウエア豊富入荷いたしました
良心的なスポーツ用品の店
遠藤運動具店
平・中町（大黒屋デパート前）
TEL・74 3391 23 8134

カーテン　ブラインド　ジュウタン　カーペット　アコーディオン　デザインテント　ヒヨケ一式
設計・施工（永山テント）
ナガヤマインテリア
平・三町目店（マルトモ書店前角）☎74 3995　ご遠方でもお伺いいたします

うなぎ　柳川　鯉料理
牛鍋　鍋料理　定食
遠近出前致します
宴会・ご商談にご利用下さい
うなよし　常磐湯本駅前（商業団地）TEL・(43)5676

ただいま0匹
ねずみ　ごきぶり　シロアリ　キクイムシ
☎26-6561
ネズミ・害虫のガードマン　協和エムザー

焼肉・朝鮮料理専門店
郊外レストラン
平城苑
午後11時まで営業してます
ご家族連れ　宴会にご利用下さい
平駅から車で5分
6号国道沿い下り（旧農事試験場あと）
公休日は第2・3金曜日
いわき市平塩字中島6の2　電23―0729

温泉がいつでもいっぱいあふれております
湯本温泉　湯本駅から車で3分
日本観光旅館　日本交通公社協定
ホテル　みちのく
常磐下湯長谷町
電（〇二四六）㊸二二六四代

おいしい　かまぼこ
（無漂白）　源氏
株式会社　志賀四郎商店
いわき市平薄磯字中街11　☎(39)3500代

深夜営業
すき焼き　かになべ
冬には冬の味がある…
楽しい夜のくつろぎは
夕月でどうぞ…
郊外レストラン
鹿島街道　夕月（ゆうづき）
☎58―3030

住宅建築のご相談は
住宅コンサルタント
建築　設計　施工
鈴広建設
いわき市平字六人町一一　電㉒三三〇代

親と子が考える

高校生の進路

下

まず健康を気づかう
次いで思想、勉強などを

G　親の心配

高校卒業直後は年齢的にも、生活環境が変わる点からも親の心配が多くなると思われますが、あなたのお子さんについて特に気がかりなことは、次のうちどの点ですか。（複数回答可＝別表①）

男女交際も心配のタネ

	全体	男子	女子
①人づきあい	37.2	38.2	35.2
②男女交際	18.5	9.9	34.7
③素行	12.9	13.6	11.7
④勉強	19.6	22.8	13.6
⑤思想問題	23.3	27.2	16.0
⑥金銭の浪費	6.8	6.9	6.8
⑦健康	48.3	48.2	48.4
⑧その他	3.8	3.8	3.9
無回答	2.8	3.1	2.3

別表①

平均に多いのは人づき合いと健康、男女差が大きい項目は②と④と⑤で、女子の父兄は男性との交際を気づかい、男子の父兄は思想問題と勉強の点を心配している。思想問題は女子の場合でも四番目にランクされ、若者による過激なゲリラ活動のたびに味わう日本の父兄の不安といらだちの深さをのぞかせている。半面、金銭の浪費については男女ともにそう気にしていないのは、親のふところと密接につながっているので、平常のコントロールができる安心感があるためだろう。「その他」は具体的には都会での生活（下宿の問題）みだしなみ、生活態度、親が過保護だったことなどで、全面的に子の記入もあった。

H　期待する人間像

ひとむかし前の親は「えらい人になれ」という一言で子供の将来に期待した。必ずしも大臣、大将博士、社長をと望んだわけではない。「親を大切にしてくれる人」は父兄にとって最も身近な問題でありながら、二割強の選択しかなかった。とり立てて期待しなくても粗末にはしないだろうという信頼感からか、あるいは核家族化の風潮の中で自らの老後に見きわめをつけて、今からそれなりの準備を心がけている自信か、二つのいずれかによるものだろう。

いにしろ、富や高い地位を尺度にした「偉い人」の臭いが濃かった。社会が複雑になるにつれて「偉い人」の値うちも多様になり、生き甲斐とか人間らしさという言葉が庶民の口から出るようになったこのごろは、親が期待する子女の未来像も変容した。金持ち、高い地位、家業といった旧来の意識は一ケタ台にとどまり、他人を裏切らない人間、家庭の幸せを守る人間、世間から尊敬される人など人間性の豊かな人に成長することをひとしく願っている。「尊敬される人」はむかしの親も望んだことだが、それは多分に富や高い地位を背景とする願望で、ここで想定するような心のふくらみをもった人間像ではなかったように思われる。「親を大切にしてくれる人」は父兄にとって最も身近な問題でありながら、二割強の選択しかなかった。とり立てて期待しなくても粗末にはしないだろうという信頼感からか、あるいは核家族化の風潮の中で自らの老後に見きわめをつけて、今からそれなりの準備を心がけている自信か、二つのいずれかによるものだろう。

家庭の幸せを守る人になれ

「その他」の記入は、他人に迷惑をかけない人間、仕事に生きがいを感じて努力する人間、豊かな知性で充実した人生を築く人、自活できる職を身につけること、協調性をもった人、信念をもって人生を生き抜く人間などつつましい願望の中に人間らしい人間像を描いている。

健康なくしては何事もなし得ないが、いつの世も人間性の豊かさが望まれながら、生活環境にも左右されがちである。やはり努力が必要なのである。

（大東文化大学調査アンケートより）（おわり）

別表②

あなたはお子さんの将来に、次のうち何を期待していますか。（複数回答可）

	全体	男子	女子
①社会のために身を投げ出すような人になること	14.0	16.2	9.9
②他人を裏切らない人間	48.9	50.0	46.7
③金持ちになること	2.0	2.3	1.5
④高い地位の人になること	1.7	2.3	0.7
⑤世間から尊敬される人物	37.3	42.7	27.1
⑥親を大切にしてくれる人	21.4	19.0	25.8
⑦家庭の幸せを守る人	56.1	48.9	69.6
⑧家業をついでくれること	3.5	4.3	2.1
⑨その他（記入）	6.0	5.8	6.3
無回答	0.4	0.4	0.5

小川俳句会

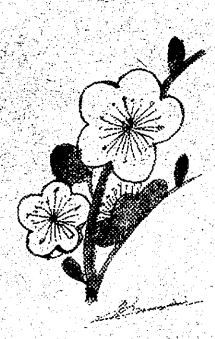

カット　森谷秀雄

新年句会

兼題　霜の夜・大寒

側にゐて大寒月下の妻暗し　鈴木陽光子
振子の音隙に降り来る霜の夜　遠藤告天子
大寒や紙に切れたる手の痛さ　水戸よし信
大寒やガラス破片に月欠ける　黒井はるみ
心音に秒音かさね霜夜病む　大方歩山子
ダム昏れて大寒の星光り出す
大寒の沈丁すでに朱を吐けり
大寒の日射を背なに句座にあり
大寒や武具を誇げたる小剣士
俳諧の吾れに容ある霜夜かな

急患に灯しつゞける霜の夜　佐藤伊津女
置くままに凍む大寒の濡れふきん　高萩　正子
大寒や牛に粥炊く家風あり　鈴木　文女
大寒の冷えを刻みて時計鳴る
霜の夜のホーレン草が泣いてをり　鈴木　好子
霜の夜歩みて袖を打に重ね
鶏小舎にむしろ吊して霜夜かな　大平千枝子
霜の夜月にきらつく真砂踏む
寝つかれず犬の遠吠え霜の夜　斎藤　砂丘
大寒や余生大事に針はこぶ
歌留多読む言葉ひかりに散らばれり　飛岡柚花女
うすら氷の傷幾度も躾かれゆく　曳地　香女
糸切れの風吹かれゆく里の空
しゃじゃらと初湯の窓の景を見る
はるかなるひとへ昇ぶる寒夕焼
隙間風女は耐ゆることに慣れ
呑兵衛に酒断てといふ蜜状かな
中気でふ軽き発作の寝正月
寒玉子黄身の硬さをとがめつゝ
書き初めや女の書ける男文字

水盤に埃たたへて松も過ぐ　佐藤伊津女
寒鴉田づらを翔たす鈍行車　高萩　正子
初詣幾たび踏みしこの階（きざはし）
賀状来る石屑あがる友の筆　鈴木　文女
新年を喪に服し居て戸の鳴れる
初日の出雲さえぎるを拝みけり　鈴木　好子
新年のバス混み合いて酒匂ふ
子と孫と霊山かける初詣　大平千枝子
一髪あげてひたすら祈る初日の出
お年玉にくまれ口を愛される　斎藤　砂丘
御手洗に日き布映ゆ初詣　飛岡柚花女
玉砂利を踏む音ばかり初詣
敏捷につぶてかわせし冬の鶏
保育米積んで越冬農名利　曳地　香女
月懸りて山荘の猛吹雪
たまきかに孫と興ずやカルタ取る

【後記】去る一月十九日、高萩公民館にて新年句会をもつ。珍味に舌づつみをうちつつ会計の役員を選任し、来る十一月の大会の打ち合わせをして、和やかに希望にあふるる新年句会ではあった。（陽光子記）

青柿会句抄

渡辺　何鳴選

福寿草小さき花にも日をあつめ　素子
餅花は母のおよびのなすままに　城竜
読みそめの女ばかりのつどいかな
福寿草固き蕾のつつましく　蒼山
薺玉を解くと小さき賞をもちい
大寒の針南縁に移しおく　武門
福寿草咲かむと力張らす
大寒や月牙なして海の上　茂堂
読初めに新たの栞はさみ置く
大寒の月半弦に蔵既　子風
福寿草小さきは小さき影を置く
月痩せて大寒の路地影もなし　何鳴

▽　▽　▽

良寛の歌ねもころに読み始む
薺玉のわれてやまずも灯火の上
謹んで恩師の家集読み始む
読初の白楽天の詩を誦ず

むらさきの蕾ここしや福寿草
大寒の畦踏みゆけど潰えざる
卓上に福寿草あり日々開
大寒の湖の堅氷踏みゆかな

【選後に】初句会を蒼山書屋にひらく。卓上に福寿草、蒐牡丹の鉢をならべ、明日に大寒をひかえた、いつもながらのなごやかな句会である。福寿草は十まりの蕾ばかり。でもやはり新春のふん囲気をただよわすもの。

福寿草固き蕾のつつましく　城竜
福寿草咲かむと力張らす　武門
福寿草小さきは小さき影を置く　子風

いずれも福寿草を詠んでいるがよくまとめてはいるもの、新鮮さと余情にとぼしい。今後の雑談にも出たのだが、一度野生の福寿草をぜひ観察したいものだと思う。

次回の兼題は「寒椿」、「厄払」（何鳴誌す）

世界のコーヒー・ブルボン
新舞子海岸通り赤い屋根・電(74)二四八九　宮崎商事

サラリーマンの方歓迎
自営者・つなぎ資金に
大口・小口資金融資
・どなたでもお気軽にご相談下さい
金融　共和商会
小名浜二小前／電(54)一三五二

豪華な大ホールで結婚披露宴会を！
◆お膳、お酒（ビール）三、五〇〇～五、〇〇〇円（税込み）
◆立ち食いパーティー　一、五〇〇～二、〇〇〇円（税込み）
※会場予約受け付け中　※駐車場あり
ホテル　まるいち
常磐湯本町三函　電(43)三七六二代

不動産の鑑定評価
赤塚不動産鑑定士事務所
いわき市平字杉平三一
赤塚経理事務所内
TEL・(23)二四〇五

運勢家相
設計施工一式
当社取り扱いの住宅ローン（5～20年）をご利用下さい
不二住宅建築コンサルタント
小名浜一小入口電(53)5097

建設業　設計・施工
◆土木一式工事　◆建築一式工事
◆軽量鉄骨工事
どんな小工事でも施工いたします
電話一本で係員を参上させます
株式会社　阿部組
代表取締役　阿部春義
いわき市常磐湯本町下浅貝2　電43―2968

財団法人
松村総合病院
院長　松村亨
胃腸科　佐々木徳雄
循環器科　斎藤動
内科　金子雄
外科　大竹
脳神経外科　富夫
神経科　松井
整形外科　佐藤
産婦人科　生井
眼科　遠藤
耳鼻咽喉科　高橋
麻酔科　遠藤
放射線科　長谷川
水戸正信
本多紀一郎
高橋幸子
今泉繁
遠藤公子
根田恒作
森国美
長谷川正夫
高橋雅之
佐藤健男
遠藤七泰
松村英郎
井勝亨
竜彦
富夫
金子雄
佐藤動
木徳雄
村亨
いわき市平字小太郎町一　電(〇二)四六
平消防署南側　二三―二一六一代

【入院随意】
遊佐内科胃腸科医院
いわき市小名浜字丹波沼三八／電（昼）(54)五六五五（ピンク）（夜）(54)四六八八（自宅）

産婦人科
中田医院
優生保護法指定医
●入院に応じます
女医　中田幸子
いわき市平字材木町　電(74)三〇九七

【入院随意】
鈴木助産院
院長　鈴木ミエ
副院長　池田敬子
いわき市平字田町五一　電(74)二七八八／産院専用(23)二九五八

レコード

小名浜・銀座
金子レコード店
電(92)2853

いわきの業界

◇理事長
日窒城陽採石（株）社長
高田英規

◇専務理事
橋本祐義

◇設立
昭和39年4月
◇組合員数
7人
◇出資金
309万円
◇事務所所在地
平字才槌小路9

常磐地区砕石協同組合

脚光浴びる新興産業
砂利に代わり骨材の主役

関係の企業が本格的に開発、三十九年四月、七社が東北のトップを切って常磐地区砕石協同組合を設立、事業を推進してきた。設立の三十九年には年産二十五万立方㍍、四十七年には七倍の百七十万立方㍍、ここ十年そこそこで急速に伸びた新興産業。今、総需要抑制で建設事業が鈍化、やや生産が落ち込んでいるという。が、質・量とも日本屈指。将来、港から船積みで首都圏へ―という通産省構想もある。問題は公害。組合では、これが対策に取り組みながら生産体制をすすめている。

砕石業界の歴史は新。昭和三十九年、常磐地区が新産都市に指定され、建設事業が活発になった。これに伴い、骨材の川砂利需要が激増した。だが、従来の乱採取から公害騒ぎも起きるなどで、川砂利の採取には厳しい規制が設けられた。そこで川砂利に代わるものとして登場したのが砕石。主として鉱山骨材といえば川砂利、全国至るところで採取でき、無限の資源として供給されてきた。だが、無計画な採取から公害が発生、川砂利採取は禁止、あるいは厳しい制限を受けるようになり、生産は減少、需給のバランスが崩れてきた。このため、河川敷、陸砂利、山砂利も採取されるようになった。が、これにも限界。河川に恵まれない地方で開発された砕石事業が脚光を浴び、年々増えてきた。

こうした全国的な傾向は常磐地区でも例外ではなかった。需要の伸びにつれ、個人企業が手掘りで採取、馬車運搬という時代は過ぎ、採取も機械化、運搬も機動力でスピード化され、取って取って取りまくった。その結果、当然起こったのが公害問題。川砂利採取に批判の声が高まってきた。

一方、常磐地区は三十九年、新産都市に指定された。これに伴い、建設事業が盛んになり、骨材の川砂利の需要が激増した。が、逆に川砂利採取は厳しい規制の方向にすすめられた。

こんな折、常磐開発や日鉄八茎など、鉱山関係企業が砕石事業に目を向け、開発に乗り出した。そして三十九年四月、砕石七社が東北の各地に先がけて常磐地区砕石協同組合を設立した。

初代、飯島理事長（常磐開発）は組織づくりと対外交渉に当たり、組合の基盤を築いた。が、社団法人日本砕石協会副会長、東北地方本部長、県本部長の重要ポストについて業界のため活躍。二代、朝妻理事長（常磐開発）、三代、児玉理事長（日窒城陽砕石）は、もっぱら組合内部の充実に努め、ガッチリ組織を固めた。四代の薗部理事長（日曹赤井礦業所）は自社の都合から、任期半ばで辞任。「せめて任期いっぱい務めてほしい」という理事会決定で、高田理事（日窒城陽砕石）が交渉役を買って要請した。が、辞意固く、結局、交渉役の高田理事が五代目を継いだ。

このように歴代理事長を中心に組合員が協力し合って事業の振興を図ってきた。その結果、設立の三十九年の生産二十五万立方㍍が四十七年には百七十万立方㍍、実に六・八倍。十年そこそこで急成長を遂げ、新興産業として川砂利に代わって〝骨材の主役〟の座におさまった。

あすへの夢でふくらむ砕石事務所

質・量とも日本屈指
公害と取り組み生産

「最近、駐車場の支払いが多くなった。理事会や販売会議の開く回数が増えたからだ」とは橋本専務の話。だが、「組合の重要な問題は理事会を開いて話し合いで決める。かつて標準価格を決めた。が、途中で崩れ、乱売になった例もある。会議に出てもハラの探り合いで、ハラを割った話がなかった。これは、信頼感がないからである。議題がなくともいい。顔合わせを多くすることで心のつながりができ、雑談の中にも得るものがある」と、高田理事長。心のふれ合いを強調する。とかく、利害が伴い、難しいとされていた共販問題が取り上げられている。これというのも話し合いの積み重ねで組合員相互の信頼感が高まってきたからであろう。

今、総需要抑制で建設事業はきえない。このため、砕石生産もやや落ち込んでいるという。だが、業界の表情は意外に明るい。それは、岩質の良さ、量の豊富なことでも日本屈指という資源に恵まれて、地元消費だけでなく、すでに東北高速自動車道建設で使用済み。常磐高速自動車道建設にも大きな期待がかけられる。また、通産省では、首都圏の需要を満たすため、常磐砕石を小名浜港から船積みの構想もあるなど、あすへの大きな夢があるからである。

しかし、砕石事業には、公害が伴い、いろいろ問題もある。が、「公害防止で、規制が厳しく、新規事業は難しく、貴重な存在になっており、社会的責任を持って事業をすすめなければならない。特に地域産業だから、地域の協力なく、苦情が出るようでは事業は成り立たない。公害と取り組みながら生産を」と、高田理事長。そして「若い人たちも飛び込んでくる事業に！」と、意欲的。温厚な炭鉱技術マン。だが、九州人らしい熱っぽさがあり。橋本専務とともに組合の前進に大わらわ。

不況の時にこそ組合精神を
高田理事長談

就任して一年。それに大企業の集まり、それぞれ考え方も違い、まとめるのは大変。だが、歴代が築いてくれた友好的な組合だから、協力し合って、うまくいっている。業界は高度成長でここ二、三年急速に伸び、設備投資で増産してきた。不況といっても昨年は一〇％程度の落ち込みですんだ。問題は五十年度。脱落者のないようにしなければ。今のところ、そんな気配はないが。とかく、自分本位でやれば過当競争になる。共同販売を取り上げ、推進委員会で煮つめている。不況のときにこそ共存共栄の組合精神を発揮しなければ。

＝題字はいわき市長田畑金光氏＝

歴代理事長

初代	飯島隆俊
二代	朝妻仲治
三代	児玉仙介
四代	薗部万年
五代	現在

診断

共同事業で社会貢献

常磐地区砕石協同組合は、常磐地区が新産都市の指定を受けてから、当地方の開発が急速にすすみ、骨材の主体であった川砂利の不足を砕石で補おうという業者で組合員が構成されており、現在では、砕石がなくては建設事業が不可能なほど重要な業種となりました。組合内部で一定の規格をつくり、官公需要、民需要に良い製品の供給に努力されており、大変立派な組合です。今回の総需要抑制策、諸資材の値上がりなど、経済環境はきびしいものがあり、また開発と自然環境の破壊とは表裏をなしており、今後の事業に多くの難問が発生することも予測されますが、組合員の互助の精神に基づき、共同事業を通して社会に貢献することにより、経済的地位の向上を図っていただきたい。

（県中小企業団体中央会・吉田　勇）

食べて良くきく……
ご主人は　二日酔いに
ご婦人は　美容の最大の敵生理不順にどうぞ
太陽から生まれた世界の自然食品
純正クロレラトップス
240粒入り
¥1・800
全国国立大学病院
財団法人協会採用

便秘、不眠症に
添田静子
市内平揚土十五
愛食後六ヶ月経過しました。現在は体も温まり、皮膚もきれいになり、化粧のりもよく、食欲も増し、便秘、不眠症もなくなりました。

ご連絡いただければ近くの販売店からお届けいたします
●福島クロレラトップス総販売元
株式会社河内屋商店
電話（平）23－4121代
お問い合わせは工藤へどうぞ

改造事業に需要抑制の波

植田駅前が一年延期

区画整理審議会で説明

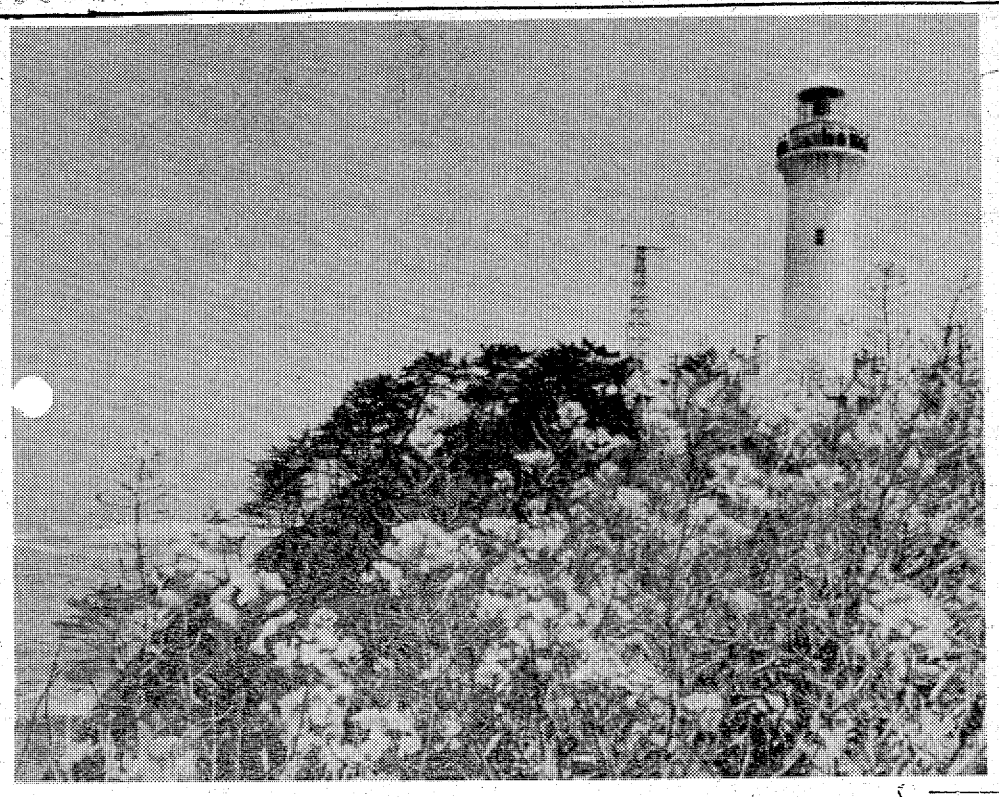

五十年度（来春）完成をめざしていた植田駅前都市改造事業だが総需要抑制のあおりをくって五十一年度まで一年遅れることになった。

植田小学校と墓地移転に伴い四十四年度から始められた植田駅前の土地区画整理事業も、商店街の「核」となるイトーヨーカ堂植田店の進出決定、亀宗の増築もあって四十八年度ごろから活発な代替地移転が進められ、区域対象移転戸数五百四十二戸のうち四百四十二戸が移転を終了、百戸を余すばかりとなり、加えてヨーカ堂の今春四月下旬開店もほとんど確定的になって地区商店街は工事の促進を訴えるなど、長かった審議会討議や協力呼びかけ期とは全く違った空気になった。

ところが政府の総需要抑制策によってスピードが落ち、四十九年度事業費三億円のうち五千五百万円の繰り延べが決定、六億円ものキのかかった五十年度の単年度消事業費を余すまでになり、ブレーキのかかった五十年度の単年度消化にはとうてい困難ということで、市は五十一年度まで工期延長を余儀なくされた。

このため市は十二日勿来支所で区画整理審議委員会を開き、鈴木区画整理課長が現況を説明、関係者の理解協力を求めた。

【植田駅前都市改造区画整理審議委員会】

初めての東京旅行

生徒100人、職員父兄58人

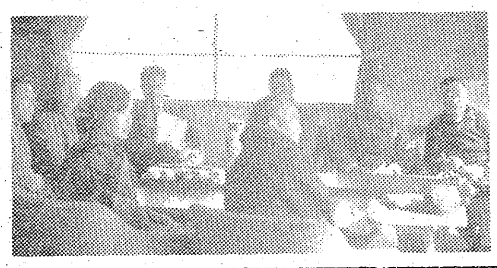

精神薄弱者更生施設はまなす荘（大平年所長）は二十六日、入所生の社会見学を兼ね、東京の日帰り旅行を行う。

知恵は遅れていても社会の一員であることを自覚させるのがネライ。入所生は作業訓練で得た工賃を小遣いとして持ってゆき、兄弟などへのおみやげはそれで買う。入所生百人と付き添いの父兄三十人、指導員二十八人が行く。

日程は平を午前七時十六分の急行「ときわ2号」で出発、国電浜松町駅からモノレールで羽田空港（昼食）、バスで東京タワー、上野動物園を見て回り、平には同「ときわ6号」で午後七時五十七分に到着する。

市観光写真入選作品⑧

一席　灯台の春

上遠野　良夫

平字四軒町一五

【データ】シャッター1/50分のF8。フィルターはスカイライト。

【評】灯台には海がつきものと、今までの作品はほとんどといっていいほど、波は岩が前景になっていたが、この作品は意表をついて菜の花を大きく扱い成功している。

春の日差しを浴びた灯台上の行楽客も絵にマッチしている。春がすみだろうか、空と海が一つになってしまっているが、白い波のため救われた。また灯台が右にかたよりすぎてしまっているが、白い波でこれも救われた。

房総を思わせる暖かいいわきのイメージがよく出ている

くらし随筆

朝のものおと

鈴木　とよ子

今朝は早くから小鳥がしきりに鳴いている。立春の日と、そのあと二日雨が降って風がいくぶんやわらかくなった。

◇

昨夜「警部マクロード」でヘリコプターにつられた彼の姿を、肩に力を入れてみたせいか、上空からフワフワと薄くもやのかかった街を眺めている夢をみていた。

さまざまな小鳥の鳴き声の伴奏のせいか、街はときにキラリと輝き、目が覚めてからも美しいものをみていたように思えた。

家から駅前の勤め先まで、毎日通る道は通学路なので、朝は白い息を吐いて小・中学生、そのあと高校生が通る。試験中なのかノートや本に傍線をひき、つぶやきながら歩いているのをみるとこちらの心もひきしまる。

いつも忙しく働いて過ごしているせいか働く人の姿をみるのが好きで、それをみて自分も精を出す。まだ明けきらない朝の空気をびびかせる牛乳びんの触れ合う音、両隣からの雨戸を繰る音、野菜を刻む音、聞いているだけで立ち働く人のきりきりとした姿が見える。そしてそんな物音に不思議な安らぎを感じる。

小学校の曲がり角で、前かがみになって孫を幼稚園に送ってくるおばあさんに会う。いつもおはようと声をかけてくださるのが同じ時刻で同じ調子で、寒い朝はことにあたたかく聞こえる。町中に入ると、タクシーを洗う水音、バスの走る音、旅館の勝手口で酒屋さんの空きびんの音、パン屋さんの何ともいえない、いい匂い、見なれた風景の中で働く人の姿があふれている。

◇

それは若い人も老いた人もいきいきとして頼もしく見える。毎日出会うたくさんの働く人や友達を思い浮かべながら日曜の朝、家の中の仕事が次々と目の中にとびこんできた。

（主婦・常磐）

娘の願いウエディングドレス

小名浜高等家政学院作品展

いわき市小名浜の市立小名浜高等家政学院（志賀伝一院長）ではこのほど、作品展示会を開き、父兄や近くの主婦、女子中学生などでにぎわっていた。

展示品は大島つむぎ、つけ下げのほか、ウエディングドレス、ツイードのロングドレス、スーツなど和洋約三百点。

また、クッションやレース編みなど百点、それに生け花なども出展、花を添えていた。なお十五、十六日は江名分室、江名公民館で開催中。

【にぎわった小名浜家政学院作品展示会】

タイヤローン　3・6・10回
わずかの予算でOK！
より安全で
快適ドライブを約束
摩耗タイヤは命取り
★当店では2月いっぱいラジアルフェア
いまがチャンス!!
ブリヂストンタイヤショップ
かねまんタイヤ商会
いわき市平中神谷字前河原45　☎34－3306

胃腸科 内科 柴崎医院（36）4555
■院長　柴崎一彌　■いわき市好間町下好間字鬼越101

IWAKI TAILORS CLUB
いわきテーラーズ・クラブ
あなたの思い出にのこるご結婚の佳き日のために　礼服をどうぞ!!
ITC
大貝洋服店　いわき市平字月見町　TEL 74 7672
テーラー 高島屋　いわき市平字中町　TEL 74 6837
高野洋服店　いわき市平南町　TEL 74 4460
大平テーラー　いわき市平字堂ノ前　TEL 23 4029

高級和服丸洗い専門店
きもの京洗の店
京洗
全日本〝きもの〟振興会推薦
京洗一級技術士登録第1267号
長岡勇京染店
英（ハナブサ）ハイクリーナー
平・南町57　TEL・74－2694

ヤングのおしゃれな社交場！
●パーティー・クラス会にもご利用下さい
フレイ・ハブ King George
PM6:00～AM2:00
TEL・22－2976

きもの
高級呉服専門店
趣味のきものと帯
山吉呉服店
平字四町目　TEL・㉓2268

県立高校願書締め切る

好間は1・67倍で最高

定員未満は四校六学科

十二日から受け付けを開始していた県立高校の入学願書が十五日正午に締め切った。いわき市内十四校では定員四千四百六十人に対し五千七百二十三人が応募、競争率は前年の一・二倍を上回る一・二八倍になった。学科別では小名浜（商業科）の一・八一倍を最高に、平工の機械と情報技術がいずれも一・六八倍と高く、学校別では進学コースの磐城が一・五倍ついで湯本の一・三九倍となった。反対に六学科が定員に満たず、願書変更は十八日から二十一日正午まで、調整を行う。入試は三月十七日。

ことしは受け付け初日の十二日から三分の一近くになるという願書の殺到ぶりで、十五日正午締め切ったところ五千七百二十三人が応募、定員四千四百六十人に達し一・二八倍の競争率となった。昨年は五千六百二十二人が応募、一・二六倍だったから、中卒数が減ったのに逆比例して進学率が急上昇したことを示している。

またことしは進路決定を三者会談を反復するなど慎重に行って中間発表を避けるなど慎重に進められたが、好間が最高の一・六七倍、名門磐城（定員四百五十人）には六百七十七人が殺到、競争率一・五倍という近年になく高い率を示し、進学に対する親子の激しい意気込みが感じられる。

これに反し磐女（定員四百五十人）には五百九十四人が応募して一・三二倍となり、昨年の競争率一・三四倍を下回った。

磐城についで湯本が一・三九倍、内郷が一・三八倍といずれも昨年を大きく上回り、平商が一・二四倍と昨年を下回っている。

学科別では小名浜の商業（九十人）が百六十三人で一・八一倍と飛び抜けて最高、時代を反映して

か平工の精機、情報技術科がいずれも一・六八倍と大きく他を引き離した。

反対に平工の機械と金属、小名浜水産の漁業と無線、勿来の普通、勿来工の電気と電子の六学科が定員に満たないなど、この辺に調整が行われることになりそう。

願書変更は十八日から二十一日正午までに受け付けて最終決定。三月十七日の入試、十九日正午以降の合格発表へ追い込み戦に入る。

県立高校願書

学校名	学科	定員	志願者	競争率	前年同期競争率
磐城	普通	450	677	1.50	1.38
磐女	〃	450	594	1.32	1.34
平工	機械	80	78	0.98	1.32
	電気	80	94	1.18	1.46
	金属	44	58	1.01	1.05
	土木	44	38	0.86	1.14
	精機	44	77	1.75	1.48
	情報技術	40	66	1.65	1.48
平商	商業	405	504	1.24	1.31
内郷	普通	450	619	1.38	1.18
好間	〃	180	301	1.67	1.53
湯本	〃	450	624	1.39	1.27
小名浜	〃	250	463	1.09	1.12
	商業	299	241	0.81	1.22
小名浜	製造業	400	533	1.33	1.00
水産	漁業	444	593	1.33	1.00
勿来	無線	444	534	1.20	1.00
	通信	180	170	0.94	1.02
磐	商業	400	455	1.13	1.05
	畜産	448	504	1.13	1.05
	園芸	448	263	0.59	1.02
	緑地	280	348	1.24	1.07
勿来工	機械	440	516	1.17	1.07
	電気	440	185	0.42	1.00
	電子	440	71	0.16	1.00
	建築	135	164	1.21	1.18
遠野	普通	225	164	0.73	1.20
四倉	家政	290	279	0.96	1.20
合計		4,460	5,723	1.28	1.26

死亡事故多発に警報

三署が23日まで　地方道の監視強化

県警本部は十四日、今年初の交通死亡事故多発警報を発令、県下二十七署に通達したが、いわき中央、南、東の三署でも合わせて約三百九十人の署員を動員、二十三日までの十日間、指導取り締まりを実施している。

いわき市内の十四日現在の交通事故は発生百九十六件、死者七人、傷者二百六十二人で、前年同期と比べ発生で三十四件、死者で四人、傷者で六十二人減っている。しかし、いわき中央署管内では二月に入ったとたん、死亡事故が五件と多発している。

取り締まりの重点は、事故に直結する①酒酔い運転②スピード違反③踏切通行違反④追い越し違反⑤信号無視―など。このうちいわき中央署では、五件の死亡事故のうち四件が県道、市道に集中しているため、これら地方道での取り締まりを重点的に続けていく。

さらに、十三日朝、五人の死者と五人の重軽傷者を出した東白川郡棚倉町のマイクロバス踏切事故を重くみて、踏切一たん停止の取り締まりも行っている。

【交通死亡多発警報の看板＝いわき中央署】

硫黄酸化物を総量規制

県が大手9社と公害防止協定

県は十四日、いわき市内の大気汚染を防止するため、硫黄酸化物を大量に排出している常磐共同火力勿来発電所など臨海工場地帯の大手九社と新たに公害防止協定を結んだ。各企業の排出割当量を決め、五十三年度には現在の総排出量を五七％までカットしようというもので、これまでの濃度規制（K値規制）に量規制を加味した総量規制方式がとられている。県はまたばいじん、窒素酸化物についてもデータがそろった時点できびしく規制する方針でいる。

協定に調印したのは十條製紙勿来工場、呉羽化学錦工場、常磐共同火力勿来発電所、堺化学工業小名浜工場、新日本化学工業小名浜工場、小名浜製錬所、日本化成小名浜工場、東邦亜鉛小名浜製錬所、有機合成磐品工業常磐工場の九社。

協定によると現在九社が排出している硫黄酸化物は一時間当たり二三一八立方㍍といわき市の総排出量の九割を超えており、これを五十年度三三％、五十一年度四二％、五十二年度五〇％の割合で削減、最終的には九八九立方㍍まで抑える。削減率は最高が堺化学七八％、最低が小名浜製錬ゼロと各社まちまちだが、これまでの企業の公害防止姿勢などを考慮、削減策に力を入れてきた企業ほど低率になっている。

市内の硫黄酸化物は四十六年をピークに減少しつつあるが、それでも四十八年度には市内の観測局十八地点のうち十一地点で環境基準をオーバー、抜本的な大気汚染防止対策が望まれていた。このため、さる十二月二十七日に関係了承されたいわき地域公害防止計画に基づき、今回具体的にその対策を示すことになったわけで、計画通り削減が実行されれば、硫黄酸化物はいわきの空からかなり追放される。

また、企業が排出割当量を超えたときは公害が発生した場合、県

四年前の盗み　新潟で逮捕

新潟東署は十四日夜、新潟県新潟市日の出町三ノ六ノ一三、溶接工瑚箒敏昭（㌳）を盗みの疑いで逮捕、翌十五日朝いわき東署に護送した。

同署の調べによると、瑚箒はさる四十六年五月二十九日ごろ、いわき市泉町滝尻字上谷地三〇、滝上食堂で食事をしていた同市常磐上湯長谷町岳道四六、ホステス秋久保カネ子さん（㌳）から現金三万七千円を盗んだ。

火遊びから物置を全焼

常磐

十四日午後零時四十分ごろ、いわき市常磐三沢町竹ノ花九、農業吉田一男さん（㌳）方物置から出火、木造平屋建て同建物一棟三十三平方㍍を全焼して、十六分後に消し止めた。

いわき中央署と常磐消防署の調べによると、原因は子供の火遊び。損害約十万円。

新川堤防で火事騒ぎ　たばこ？

十四日午後二時五十二分ごろ、いわき市内郷御厩町長町地内の新川土手から出火、枯れ草など約十三㎡を焼いて十八分後に消し止めた。

いわき中央署と内郷消防署の調べによると、原因は近くで作業していた作業員のタバコの投げ捨て。損害わずか。

大工組合浜通り連合会総会

17日、勿来のみどりや

大工組合浜通り連合会（渡辺敏会長・組合員千人）の総会は十七日午後二時から勿来のみどりや旅館で開き、前年度経過報告、五十年度事業計画などを決めるが、当日は先に平をはじめ市内の各組合で決議された、大工の手間賃アップ問題が提案されることになっており、同総会で一日の手間賃が現行の四千二百円から一九％アップして五千円に改正され、四月一日から採用されそうだ。

小名浜二中PTA小名浜二中PTAは二十日、同校で評議員会を開く。

交通事故

	発生	死者	傷者
いわき中央署	1件	0	1人
〃東署	2件	0	2人
〃南署	1件	0	3人

（14日・県警交通企画課調べ）

梅ケ平で健康相談

十七日午前九時半から正午まで、梅ケ平の佐藤さん宅で健康相談を受け付ける。

錦町台で健康相談

十七日午後一時半から三時半まで、錦町台の赤津勝二さん宅で健康相談を受け付ける。

常磐で精神衛生講習会

いわき市常磐支所は十七日午後一時から三時まで、同支所で精神衛生講習会を開く。

大野で乳児検診

いわき市四倉支所は十七日午後一時から二時まで、大野公民館で乳児健康相談を受け付ける。

成人感想文入賞者の表彰式

いわき市教委青少年課は十七日午後三時から、市役所第二会議室で成人感想文入選者の表彰式を行う。

中平窪で部落座談会

いわき市農業委員会は十七日午後六時から九時まで、中平窪公民館で部落座談会を行う。

人間の宿命を追って胸迫る感動の超大作！
第1部・第2部一挙公開
原作・松本　清張
監督・野村芳太郎
〈カラー作品〉
砂の器
丹波哲郎　加藤剛　森田健作　島田陽子　山口果　加藤嘉

感動の2大名作！
絶賛上映中　夜の部　平日・日曜5時　土曜のみ8時
平駅前　平東宝　☎22-0881
氷雨降る山に二人の愛が死んだ！
原作・諸星澄子／監督・山本邦彦
〈カラー作品〉
蔵王絶唱
高橋洋子・織田あきら・丹波義隆

沖縄の感情が、今メダルに。　3月25日(火)発売　●限定品ですからお早めにお申し込みください
ご予約承り
沖縄国際海洋博覧会
公式記念メダル
●電話でのご予約は22－3355

◆銀メダル〈ふえやっこだい〉　◆金メダル〈進貢船〉　◆銅メダル〈シーサー〉

●金(18金)　直径26㎜　重さ14.5g
●銀(純銀)　直径50㎜　重さ80.0g
●銅(丹銅)　直径50㎜　重さ70.0g
●発行数量／金＝10万個　銀＝10万個　銅＝10万個
●価格／金＝38,000円　銀＝10,000円　銅＝2,000円
三点セット＝50,000円
発行／財団法人　沖縄国際海洋博覧会協会
製造／大蔵省造幣局　発売／日本公式記念メダル協会
英運邦宝石学協会特別会員店　●NTCグループ
ネモト　宝石・時計・眼鏡
2丁目店●いわき市平2丁目　☎22－3355
駅前店●いわき市平駅前大通り　☎74－5418
中央通り店●いわき市平中央通り　☎22－4555
サービスセンター●いわき市平15丁目　☎74－7567
東京事務所●東京都品川区五反田7の22の17
東京卸売センター7階13号　☎494－2211
海―その望ましい未来
EXPO'75
'75.7.20―'76.1.18

いわき民報（夕刊）
月極め定価800円　1部30円（第三種郵便物認可）

読者の声

きょうのことば

人は　つねに　その初恋にもどる

（フランスの諺）

駅前駐車場は公共的運営を

常磐　M　生

一月も終わりに近い日曜日。子供の参考書を探すため、平駅ビルのヤン・ヤンに出かけ、駅前の三十分無料駐車場を利用しました。

時間を気にしながら買い物を済ませ、三十分かっきりにかけてんうに、威丈高にかみつかれたのには全く驚いてしまいました。

長い時間待ってようやく駐車し、また、用事を終えて混雑した横断歩道を渡ってきた者に、一分の遅れも許さずに超過料金を請求する。一分間という時間は貴重だが、駅前という事情と公共性も考え〝人間味のある処理〟の仕方について、反省を求めたい。また、時間を計る時計も正確なものを設置されたい。

（会社員・46歳・匿名希望）

入札指名の平等化を切望

市内の一業者

今年も入札指名願の書類を提出する時期となり、毎日のようにその書類作成に追われています。毎年、提出して受け付けられていますが、今年で六年目になっても、まだ一度も入札指名になりません。

また今年も、忙しい思いをして書類をつくって提出しても、指名にならないのではないか、と思うと心も重く、筆も進みませんが、どうしてでしょうか！。われわれ仲間にも、そういう人がかなりいます。指名は一部の限られた業者ばかりで、平等化していないと思われます。

仕事の内容によって格差はあると思いますが、今年からは書類を受理した業者には、ぜひ指名に参加させていただきたい。

市当局の善処と、これに対する明文化された方針についてご回答をお願いします。

（建築業者・46歳・匿名希望）

私は新市政に期待する

平　平野　和子

私は過日行われた平地区の市政懇談会で〝くみ取り直営を無料化〟〝七色のゴミ袋無償配付〟の件を質問した者です。

『不明のいたすところ…』と頭を下げられ、複雑な心境です。できないとわかっていて公約するとは…。

しかし、これをもって、新発足した市政の足をひっぱる材料としてほしくはないのです。地域社会向上のためには、ゴミ袋よりもっと大きな面の改革を望んでおり、また、協力も惜しまない気持ちです。

『田畑市長さん。がんばってください』

（北目町居住）

小学生のサッカースクール

23日、内郷JCが開く

内郷青年会議所（飯田圭司理事長）は二十三日、高坂小で内郷地区の小学四、五、六年生五十人を対象にサッカースクールを開く。

児童たちの体力増強を図るとともに、団体生活の中で自主性と協調性を養おうというのがねらい。指導には同会議所のメンバーのほか、市内に住むサッカー経験者があたり、細かいプレー上のアドバイスはするが、試合の際の作戦などは児童たちに一切任せることにしている。

市況

魚類

十五日朝も、小名浜港に中羽イワシが出回った。

【小名浜港】巻網船二カ統百八十五ﾄﾝ　底引船十八隻二十二ﾄﾝ八百　小型底引船九隻三百ｷﾛ　小舟二十七隻二百五十百ｷﾛ　カニカゴ船一隻八千匹　▼中羽イワシ　十八万五千ｷﾛ　一〇・三一七・三▼水ダラ　六千二百ｷﾛ　八〇一一〇▼ドンコ　五千ｷﾛ　二四〇一一〇▼ヤリイカ　三千三百ｷﾛ　五〇〇一三〇〇▼スケソウダラ　二千三百ｷﾛ　一八〇一二〇▼ナメタ　二千百ｷﾛ　一一九〇一三五▼水タコ　千五百ｷﾛ　二七〇一三〇▼サヨリ　六百八十ｷﾛ　一六七〇一三八〇▼銀ダイ　二百ｷﾛ　二五五一一二〇▼キントウ　二百ｷﾛ　五五〇一四〇〇▼ヒイカ　百五十ｷﾛ　二二五▼ヤナギ　百ｷﾛ　三〇〇〇一四〇〇▼ムシガレイ　百ｷﾛ　一〇〇〇一七五〇▼ハモ　百ｷﾛ　四五〇一四〇〇▼耳ダコ　百ｷﾛ　六〇▼毛ガニ　八十匹　七〇〇一一五〇▼イバラガニ　八千匹　大二五〇〇一一〇〇〇　中五〇〇一三〇〇　小二五〇一四〇（十四日午後巻網船十八カ統九百十二ﾄﾝ）▼中羽イワシ　九十一万二千ｷﾛ　一四・一一七）

【江名港】底引船十二隻十五ﾄﾝ九百　▼サバ　七千ｷﾛ　五〇一一二▼ヤリイカ　三千八百ｷﾛ　六〇〇一二五〇▼イカ　千二百ｷﾛ　六〇〇一二五〇▼水ダコ　千百ｷﾛ　二三〇一七〇▼ドンコ　四百六十ｷﾛ　二二〇一一五▼アカジ　四百十ｷﾛ　三一〇一一〇▼アブラザメ　三百ｷﾛ　七五一二〇▼スケソウダラ　二百五十ｷﾛ　一三〇一四〇▼アンコウ　二百四十ｷﾛ　三五〇一三〇〇▼ヒラメ　百三十ｷﾛ　二三〇〇一二五〇▼ハモ　百十ｷﾛ　六五〇一三〇〇▼ナメタ　百ｷﾛ　一三〇〇一二〇〇▼サメサガレイ　百ｷﾛ　二四五一一三五

【中之作港】底引船六隻九ﾄﾝ▼サバ　四千ｷﾛ　五〇一一五▼リイカ　三千五百ｷﾛ　五二〇一三〇〇▼マイカ　三百ｷﾛ　五九〇一三三〇

野菜

▼白菜五五一三〇▼ニンジン一〇〇一二〇▼ゴボウ二〇〇一一〇〇▼ネギ一〇〇一五〇▼玉ネギ六五一六〇▼キュウリ五〇〇一二〇〇▼ナス三五〇一三〇〇▼キャベツ四〇一〇▼サツマイモ二五〇一一〇〇▼ナガイモ三五〇一二〇〇▼ジャガイモ二〇〇一三〇▼サヤマメ一一〇〇一一〇〇〇▼トマト四〇〇一三五〇▼サトイモ一八〇一一〇〇▼レンコン三五〇一三〇〇▼ピーマン二〇〇一九五▼モヤシ三〇▼シイタケ七五〇一四〇〇▼根ショウガ四〇〇一三〇〇（以上ｷﾛ）▼ホウレン草二五一七▼菜類二五一二▼カブ七〇一三〇〇▼ニラ四〇一二〇▼ミツバ一一〇一一〇〇▼春菊二五一五（以上束）▼大根五〇一一〇（本）▼玉子三三一一九（コ）

果物

▼リンゴ三五〇一一五〇▼ミカン一三五一八〇▼バナナ一二五一一〇〇（以上ｷﾛ）▼イチゴ三八〇一一六〇（カップ）

（丸平青果市場調べ）

あすの運勢

小川石洲

二月十六日（日・赤口）

【1月生】我を張れば敵をつくる、自重し協調して結果吉

【2月生】情勢判断に迷う傾向がある、確信なければ自重

【3月生】何かと気になることが起こる、冷静に対処せよ

【4月生】他力に頼らず自力でがんばれ、意外とスムーズ

【5月生】思うようならないとも投げるな、徐々に好転す

【6月生】損して得とれということあり、一歩ゆずり有利

【7月生】他人事に深入りするな、今は自分の立場を守れ

【8月生】だいたい計画どおり運ぶ、だが油断すれば逆行

【9月生】自力だけではなかなか困難、周囲の協力が必要

【10月生】くずくずすれば好機失う、自信持って行動せよ

【11月生】徐々に好転のきざしがある、忍耐し努力続けよ

【12月生】水は低きに流れるたとえ、周囲に逆わぬが賢明

◇

二月十七日（月・先勝）

【1月生】進む道に曲折あり苦労する、くじけずがんばれ

【2月生】流れた水は元に戻らない、心機一転し前進せよ

【3月生】運気は不安定で変化しやすい、慎重に行動せよ

【4月生】一難去ってまた一難がある、くじけずがんばれ

【5月生】思いがけぬ障害がある、あわてず冷静に当たれ

【6月生】目的に向かって全力で当たれ、順調に成果あがる

【7月生】思わぬ困難に直面する暗示、冷静に対処し突破

【8月生】なかなか思うようならない、あせらず転機待て

【9月生】思い切って出て有利に運ぶ、消極的は結果悪い

【10月生】周囲とトラブルを起こしがち、協調を心がけよ

【11月生】何かと妨害あって苦しむ、周囲の協力得て排除

【12月生】チャンスは意外と近くにある、積極的に当たれ

みんなのひろば　映画案内

※【平】

☆ひかり座（六・〇〇）ドラゴン危機一発（七・三五）ドラゴン怒りの鉄拳（↓17日）

☆髪楽館（五・〇五）激突・カージャック（六・五五）アラビアンナイト（↓26日）

☆平東映（四・〇九）仁義なき戦い（五・四三）広島死闘篇（七・二八）代理戦争（九・〇六）頂上作戦（一〇・四三）完結編（↓16日）

☆平東宝（五・三〇）蔵王絶唱（七・〇〇）砂の器（↓27日）

☆名画座（七・〇〇）御用金（↓21日）

☆アポロ座（五・五〇）マッドボンバー（七・二二）空軍大戦略（↓18日）

☆平ロマン劇場（五・四五）ラストタンゴ・インアカプルコ（七・三〇）欲しがる女（↓18日）

※【常磐】

☆三函座　昼下がりの情事　色情トルコ日記　色情めす市場（↓18日）

※【小名浜】

☆国際　セクシスト　団地妻色競べ　制服売春（↓18日）

☆磐城座　女ドラゴン決闘の館　ザ・ゴキブリ　ゴギブリ刑事（↓18日）

☆金星座　極悪拳法　世界発天下ルコ風呂（↓19日）

☆銀星座　空手アマゾネス　デリンジャー（↓17日）

※【植田】

☆うえだ館　都市計画のため休館

☆中央館　性漢地帯　新妻乱れ姿名器（↓19日）

☆菊多館　津軽シコシコ節　夜這い（秘）袖と袖（↓17日）

いわき民報案内広告

⊙…一ダン四行　一、五〇〇円
⊙…同一広告五回以上掲載は一割引き
⊙…お申し込み、お問い合わせは本社営業局広告部電㉓一六六六代＝支社、支局、いわきPRセンター＝電㉓〇六九〇＝へ

募集

◎男子社員　若干名
・年齢　18歳～35歳
・日曜祝日休み・高給優遇
・委細面談
腐物卸商社 株式会社 大協和
いわき市鄉ケ丘一丁目14の5
TEL・23―7575

家屋

譲る　店舗▽スナック約一五平方㍍▽現在盛業中・居抜き▽場所＝平・南町▽連絡先＝電・昼㉓二二二一・夜㉔五〇一二

アパート▽六畳・四畳半・ガス・トイレ・バス付き▽場所＝内郷綴町金谷（平木材市場前）▽連絡先＝電㉔二三四一

高級　コーポ六畳六畳六畳DK都市ガスぶろ水洗トイレ駐車場有▽平一小一中学区▽電＝昼㉔六六七〇夜㉓二六六六

建売分譲住宅

▶場所＝明治団地内▶土地面積＝165平方㍍▶建築面積＝71平方㍍▶価格＝940万▶頭金20％以上・ローン取り扱い
福島県知事(1)677号
たがしまハウス
住宅産業部
TEL・53―3292

募集

女子　事務員▽月給七万▽九―一七時▽身元確実若い方▽履歴書郵送おって連絡▽小名浜神成塚102の1総合木材業オリカサ

チリ　紙交換運転手▽日収六千円以上確実▽初心者歓迎親切指導▽平・6号線新舞子入口坂本商店電㉞四四一一・二三七〇

トレーラー運転者二名▽日収六千円確▽砂運搬▽努力次第で高収入▽城北産業株式会社電㉖六二一七・作業所㉝二九四六

チリ　紙交換運転手▽日収七千円以上確実日払い可▽初心者親切指導▽平字祢宜町藤松商事（株）電㉓三六五四

金相場

本日の相場
（1グラム）
1,755円
いわき純金センター
小名浜・内山
電㊹6298

月収10万円!!

求む！男女従業員
・職種　集金・調整・営業・配送　ただし女子は7万円以上
・賃与　年4回（3・6・9・12月）教育手当7万円支給
※（婦人パート可）上記希望者は下記支店へ
ジャノメミシン工業株式会社
平支店　平字五町目6（バス停前）　電㉔3342
いわき支店　小名浜字下明神前5―1　電㊸2546

募集

■店長候補者3名■（イ）男女問わず年齢55歳ぐらいまで（ロ）店を持ってやろうという熱意のある方（ハ）給与その他は会社規定による
■美容相談員10名■（イ）年齢45歳ぐらいまで（ロ）朝9時半―昼2時半・4万円以上確実（ハ）固定給制もあります（ニ）託児所の設備あります
ポーラ化粧品小名浜営業所
小名浜字隼人（二小前歩道橋下）電㉜4871

募集

○男子営業員　若干名
年齢　25歳まで
○女子事務員　若干名
年齢　35歳まで
・委細面談
株式会社　国井海苔店
平・祢宜町　電㉓0150

古本・書画・骨とう
古いものなんでも買い入れ
・お電記くだされば当方からお伺いします
白銀書房
平駅前　白銀通り　電㉔二八四〇

土地・建物・電話＝分譲仲介
飯野不動産株式会社
いわき市平字大町二〇　電㉓二〇一〇代・㉔六五四六

・配達敏速・
牛豚肉問屋
合資会社 伊東牛肉店
本店／平・六町目　電㉔4753
平・駅前　電㉔3180
支店／平・大通り　電㉔5510
電㉔8314

いわき昆布生そば本舗
昆布中華めん・手打ちうどん（昆布入り）
新麺製造店
新扇屋そば店
平・大町（大東相互銀行ウラ）電・74―三三九二
宴会・ご会合に座敷をご利用下さい

ノリタケチェーン
日本陶芸チェーン　いわき店
陶芸食器
武田陶器店
■本店／いわき市平・一町目　☎74―4811～2
■平駅ビル店／3階　☎22―0619

矢ヶ崎犬猫病院
平鎌田・寿金沢交差点かど
TEL・74―4465

DPE・免許証カラープリント
タカツ写真店
平・新川町交差点きわ
TEL・23―2750

犬専門店
ドッグフードはラブリー
エトワールケンネル
小名浜字本町55　☎53 5070

免許番号　建設大臣（1）第1962号
建設業県知事（般―48）第（2825）号
東北土地開発株式会社
いわき支店　平字白銀町
電23―1188・1189・2677
売地　久之浜末続　1348平方㍍（407坪）　国道面　3・3平方㍍3万　投資的物件　仲介
売地　小名浜島　1052平方㍍（318坪）　国道近至　3・3平方㍍4・5万　仲介
土地付家屋郷ケ丘
土地280平方㍍（85坪）建物99平方㍍（30坪）築1年・団地内に付環境良　総額1450万　仲介

なんでもコピー受注
藤森商会
平・かじ町㉓二二九六

ご案内
ミニ・クラブ　びーあんど　びー
JB&JB
●ムード一新／若く魅力あるホステス多勢
●明朗お会計モットー／名物ママさんの采配振り／ご期待を乞う
姉妹キャバレーメトロ店
ミニ・クラブ　びーあんど　びー
B&B
平・大工町星野ビル
電話（二三）二五〇三

キャバレーメトロ
平駅前大通り吉久ビル地下
電㉒〇四五五（代）
株式会社　銀河チェーン
キャバレーメトロ事務室

あなたを求めています
▽オープン以来連日満席盛況を続けています　創業二十数年信用と伝統を誇る銀河チェーンの組織のなかで働いてみませんか
・ホステス・案内係・クローク係・レジ係（女性）
増員募集中……市内最高保証給　契約金（支度金）支給
バンス自由・寮設備あり・マイクロバス送り・素人歓迎
・私設託児所勤務（女性）年齢不問　住み込みも可
・歌手……二名募集中

この一年間お客様が選んだ優良店
（納税額キャバレーの部県内一位）
キャバレーメトロが
誕生1周年にあたり
インフレ物価高に挑戦
値下げ断行！
ご飲食代の5割引きO・K
（合計）
・期間　2月1日から2月28日まで
・午後9時までにご入場下さい
・サービスの万全を期すためご指名料とショーチャージは従来どおりとします
・セッタ・ハチマキ・ダボシャツなどのご入場はお断りします