夕刊
いわき民報
いわき市平字田町63ノ7
いわき民報社
◎振替口座（郡山）4028
本社 0246 ㉓1666
小名浜支社 0246 ㊷3560
常磐支局 0246 ㊷2380
勿来支局 02466②2903

大気汚染予報

公害対策センター

今年四月からスタート

適中率は平均85%か

公害防止に大きな役割

基礎データを活用し

県・市公害対策センターは今年四月から、天気予報並みの『大気汚染予報』を出すことになった。風速など大気汚染に関する八つの要素をもとにテストを繰り返したところ、平均八五%という高い適中率を示したため、実施に踏み切ることにしたもの。この結果、汚染源といわれている各工場群に対し、いち早く排煙量のカットを要請できるほか、汚染の悪化もかなり防止できることになる、と同センターでは話している。

大気汚染公害を未然防止する"きめ手"と期待されているこの予報は、同市内十八地点にある環境観測局から集めた硫黄酸化物濃度と風速、大気安定度、それに気圧配置などを基礎データにして編みだされた。大気汚染と気象は相関関係にあり、これから予報に結びつく二つの計算式がつくり出された。そして、この式に各観測局の風速、日射量、気温、気圧、湿度など八項目を当てはめると、各地区ごとの一日の硫黄酸化物の最高濃度がはじき出せることがわかった。

同センターでは昨年六月ごろから島、大原地区など五地点の観測局を対象にそれぞれの実測値と計算値（予報値）の差異を比較してきたが、予報の適中率は最高九四%、最低七八%、平均で八五%と驚くほどの高率だったことから、四月からの実施に自信を深めている。

予知ができて便利

市民も工場側も活用を

小名浜臨海工業地帯は太平洋岸に位置しているうえ、周辺には山や河川があり、平野部と違って気象は変化しやすく、大気の汚染状況も複雑。特に、六月末から九月ごろにかけては南風が陸に吹き込み"汚染シーズン"といわれている。

これまでの同センターの予報的な対策は、市内を小名浜、勿来、常磐の三地区に分け、大気汚染の悪化が予想される際は午前九時と午後五時（翌日分）、各工場に情報を流す―といった大まかなものだった。また、一時間値の硫黄酸化物が○・一PPM（環境基準○・一PPM以下）の状態で三時間以上継続した際は準注意報を、○・二PPMが二時間以上継続した際は注意報を発令し、各工場に排煙量のカットを要請してきたが、これだけでは大気汚染の拡大を防止できても、未然に防ぐというまでには至らなかった。

だが、この予報ではいつ、どこで大気汚染が発生するか事前に判明するため、前もって汚染源の各工場に呼びかけ、排煙に含まれている硫黄酸化物排出量の削減の要請ができることになった。

こうしたことから、同センターでは、これまで排煙カットの要請のたび、燃料の重油切り替えに二～三時間を費やして、工場側の不便さもある程度解消される、としている。

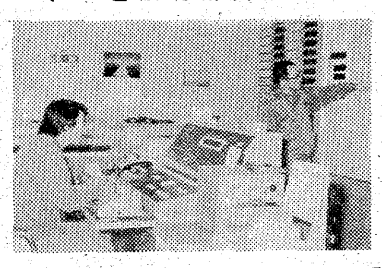

【準備に忙しい公害センター】

小名浜魚市場で初セリ

小名浜魚市場では六日早朝から初売りが行われた。暮れの三十日に休んでから七日ぶりの初セリで、威勢のいいセリ声がひびきわたった。

この日水揚げされたのは青森港所属の大目流網船「第二十一新生丸」などで、本マグロ百五十八キ、マカジキ二トン、メジ八・五トンなどだが、このほかにも地元の小型板引船がカレイなどを揚げた。

六時から入札を始め、本マグロキロ四千五百十三円から四千二百十三円、マカジキ千四百五十一円から七百八十六円で引き取られた。

平市民会館前で披露するハシゴ乗り

出初めの花 ハシゴ乗り

○…きょう六日は消防出初め式。いわき市でも平市民会館で表彰式を行ったあと、各地区ごとに出初め式を行い、無火災を祈願した。

○…出初めの花形はなんといってもハシゴ乗り。式典の終わった午前九時二十分ごろ平市民会館前広場で、消防の制服に威儀を正した田畑市長、加藤団長、磯上消防長がクス玉を割ると、紙吹雪の中から「火の用心」の赤い垂れ幕が下がる。

○…ハシゴ乗りは、平支団第一、二、三分団員が、高さ七㍍の空中で、パッパッと大空に花が咲いたような妙技を披露。

＝関係記事15面に＝

本日16ページ

才言

▼…けさも磐城に火事があった。きょうから「寒の入り」で寒さも厳しいから、火の扱いがどうしても多くなる。空気も乾燥しているし、十分気をつけるよう家族で話し合うべきだ。モノを大切にする運動の大敵は火災である。泥棒なら持って行くのもタカが知れているが、火事はなにもかも灰じんに帰すのでコワイ。

▼…「裸者と死者」の作者アメリカのノーマン・メイラーが終戦直後、小名浜に進駐したGIの兵隊だったという。小名浜を舞台に短編小説も発表しているが、嵐部隊の接収に来たのだろう。吉田屋へ入浴通いとはおもしろい話だ。

建築材
松杭丸太
新建材
夕
伊勢木（いせもく）
営業所 電23―3141
工場 電58―2571

答
本格的な呉服専門の店
かみや
平・二 電二三―二〇一一

玉屋のメガネ
なら安心です

技術と品質
各眼科医指定・日本眼鏡光学士の店
玉屋メガネ
●平本店／平・・二町目
●平駅ビル店／平ステーションビル3階
●小名浜店／小名浜ショッピングセンター
●原町店／原町市栄町一丁目

正月帰省のお土産に
福島銘菓
柿ごろも
いわきの銘菓
平城
銘菓の老舗
あさ川
平店 いわき市平・・四町目15 電74―5755
駅ビル店 いわき市平ステーションビル1F
内郷店 いわき市内郷ショッピングセンター内
営業部 いわき市内郷宮町宮沢 電26―2602
イトーヨーカドー店をご利用下さい

優良消防団員を表彰

【精勤章】
▽三和＝平山篤　松崎忠美　崎健寿　青木専吉　岡野敏美　箭内佐久治　中島喜一　合津七三郎　合津勝二郎　田子伝　大竹啓介　草野五郎　鈴木幸雄　加藤清治　三瓶也善　鈴木金平　石川佐吉　大谷紀弘　佐川克保　佐藤行夫　吾妻昌則　永山一利　吾妻外　吾妻英和　永山芳平　大竹義造　折内剛　大竹征夫　佐藤正義　鈴木悦二郎　薗谷正　白石作蔵　草野友次　佐藤喜次　永山嘉一　佐藤正一　深谷一孔　松崎巌　草野仁昭　仲居和平　草野富寿彦　熊谷直人　鈴木正行　薗谷義貞　鈴木富弥　熊谷久生　熊谷佐馬之助
▽田人＝蛭田昭平　緑川正人　稲村俊男　緑川泰次　緑川忠　油座重信　緑川恵久　緑川弘道　鈴木道夫　小野信平　陣野文夫　児玉孝　緑川衛　斎藤正雄　小宅孝行　篠田武　渡辺春男　吉田光美
▽川前＝猪狩光正　佐藤多喜男　松本周明　根本栄久　宇佐見忠光　矢内広明　会田登三　佐久間一二　永山信義　猪狩孝雄　菊地房義　石井勉　志賀重友　大越勝男　田中良一　根本国男　伊藤就司　大越利男
▽久之浜＝橋本陽一郎　佐藤勝郎　国玉宏　新妻健之助　新妻弘和　北郷正晴
▽久ノ＝根本隆秋　今田恭一　坂本福太郎　猪狩重信　新妻昇博　柳井明夫　薗谷晃右エ門　比佐野憲綱　強口信夫

【永年勤続章】
▽平支団＝秋山道弘　西部忠幸　小沢甲次　佐藤勝之　根本清隆　伊藤孝　会田宗雄　菊地靖典　志賀勝茂　国井善弘　青木泰栄　浅井武　渡辺泰久　佐藤弘道　木村徳夫　西郡丈男　金成義一　酒井胖　鈴木保徳　遠藤俊行　鈴木太愛次　山崎茂　鈴木久康　志賀安治　松本照男　佐藤吉男　渡辺豊治
▽磐城支団＝高秋浩美　田辺一美　吉田栄重　吉田雄蔵　志賀義一　佐藤辰美　秋山利久　金成武　中野良夫　長瀬富士男　長瀬寛徳　宍戸孝章　佐原光雄　酒寄正衛　国井正彦　粒来正　佐藤義一　荻谷正美　白土昌夫　坂本勝利　坂本国男　戸田広　片石洋一　吉原幹郎　鈴木正一　坂本昭次　竹俣一夫　藤田光　白田孝康　吉田正弘　吉田清利　吉田忠正　服部陽雄　金成時男　新妻克夫　佐川貞一　作山凱一　作山正夫　作山一夫　渡辺杉政　馬目庄一　片寄良男　石橋敏利　佐藤嘉康　会川文夫　三浦清　青木正三　馬上貞年　矢代三郎　藤完衛　丹野文雄　丹野憲一　鈴木一夫　小林武雄　小泉正一　鈴木重遠　永井一征　箱崎忠可　鈴木善久　西丸和夫　西丸良　鵜沼光　高秋武久　永井武雄　波立忠美　草野好充　山野辺豊　佐藤健司　吉田孝一　阿部幹英　吉田克彦　笹川享　吉田孝一　遠藤英雄　田中一美　粒来実　岡部幸一　岡部勝夫　若松伸　下山田精治　下山田甲　下山田道久
▽勿来支団＝鈴木好一　小沢兼治　永山福太郎　山形忠一　天野克司　赤津弘恭　坂本登　鴨正浩　大平忠　島田富士夫　鷲大蔵　小島一男　荒井滉　星忠彦　村上久高城勉　市川光雄　内山志郎　小吹克守　篠原広　長谷川邦男　加茂弘　蛭田一栄　蛭田昌司　今井昭　小野利夫　渡辺忠男　渡辺利男　秋山久　鈴木晴源　秋山喜久治　小野嘉門　小鍛冶靖夫　芳賀修
▽常磐支団＝綿貫明雄　本郷勇雄　矢吹元孝　長瀬光良　国井俊幸　北郷孝長　佐藤亦一郎　吉田信昭　国井祐太郎
▽四倉支団＝佐藤浩平　若松博鈴木一男　渡辺利男　小林重行　鈴木一正　鈴木正一　古市光　鈴木幹美　吉田忠義　大谷芳弘　後藤元治　佐藤勝男　佐藤好弘
▽遠野支団＝櫛田一男　高木文郎　水野一義　蛭田重夫　高崎秀夫　三平章一　上遠野文里　折笠英夫　平子誠　乙山良夫　永山士郎
▽小川支団＝木村義長　山川弘一　渡辺武夫　高木正吉　渡辺保雄
▽好間支団＝根内一彰　遠藤智大竹雄幸　郡司盛
▽三和支団＝熊谷秋男　永山一利　折内弘　大竹福雄　草野寿郎　大谷義忠　田子正太郎　松本一郎　佐藤正義　永山光夫　永山紋太郎　大谷惣四郎　合津砂　阿部長俊　草野久仁昭　松崎巌
▽田人支団＝小野勝美　緑川正人　油座重信　斎藤正雄　斎藤隆男　篠田武
▽川前支団＝根本蔵　永山梯三　佐藤多喜男　大越勝男　柴崎透　根本久義　宇佐見英勝　有坂定一　新妻幸之助　猪狩泰英　赤塚一夫　伊藤誠司
▽久之浜支団＝西名英二　新妻弘和　新妻昭一　鈴木善久
▽大久支団＝水野谷好一　猪狩和一　今田功　山城房夫　佐藤福高

【期間精勤章】
▽平支団＝佐藤英雄ほか六百八十一人
▽磐城支団＝山内光雄ほか四百二十四人
▽勿来支団＝永久保金弥ほか二百九十九人
▽常磐支団＝大平元次ほか百二十二人
▽内郷支団＝佐藤信一ほか九十九人
▽四倉支団＝山下房好ほか二百一人
▽遠野支団＝猪狩昭ほか百十三人
▽小川支団＝草野利広ほか百二十四人
▽好間支団＝小野忠孝ほか百七十九人
▽三和支団＝水野清久ほか三百五人
▽田人支団＝蛭田光二ほか八十五人
▽川前支団＝根本蔵ほか百二十三人
▽久之浜支団＝新妻次雄ほか九十六人
▽大久支団＝柳井義夫ほか八十二人

高校、一般とも勿来勝つ
20チーム参加　市内三地区ラグビー

いわき市教委主催、本社後援の新春を飾る五十年度いわき市内三地区ラグビー大会は、二日午前十時から平工業高校競技場で盛大に行われ、高校、一般とも勿来地区が優勝した。

恒例のラグビー大会として行われている新年の試合は高校、一般の二部に分かれて行われていたが、二年前に発足した少年スポーツ団のラグビースクールも参加するようになり、同大会はいっそう盛り上がりを見せており、今年も全部で二十チーム余も参加するなど、新年にふさわしい大会となった。成績次の通り。

◇少年
▽低学年
勿来8－8いわき
▽五、六年生
いわき12－8勿来
◇高校
勿来15－9平
平9－6勿来
勿来18－6小名浜
◇一般
勿来12－4平
勿来15－0小名浜
平6－6小名浜

株式・前場

本日の市況は引き続き見送り気分が強く、閑散な市場となっていた。朝方から繊維、化学、機械、商社等を中心に小口の売り物で値を潜すものが多くみられた。中ごろからは多少主力株等に味付け買いが入り東電化、本田を中心に海運、自動車等に反発するものが見られていたが積極的な姿勢はなく無気力、超閑散な市場となっていた。

高い銘柄は、平和不四円、石原産七円、同和水九円、トヨタ十円、本田五円、川船六円。

安い銘柄は海上十円、清紡七円、東圧三円、化薬八円、カーボン十一円、デーゼル七円、北辰五円、三菱商十四円。

【地元銘柄】クレハ二百十五円、常陽銀、東邦銀は共に出来ず、七十七銀二百二十八円。

ダウ平均は二千二円五十八銭安の三千七百五十四円八十二銭。出来高三千五百万株。

（平・水戸証券調べ）

裏磐梯でスキースクール
アルペンスキークラブが募集

いわきアルペンスキークラブは十五日から三月二日までの間に五回に分け、裏磐梯スキー場でスキースクールを開講する。

同クラブでは毎年、シーズン中にスキースクールを開講、市民にスキーの指導をしているもので、今年もバスによる日帰りのスキースクールを開講する。費用はバス料金、経費などを含めて三千七百円。希望者は費用を添えて平字三町目、大勝園茶舗内鈴木光平さん（電話㉔2396）に申し込めばよい。

人事消息

◆市議会の同意を得、一日付で就任したいわき市の新収入役関内栄三、教育長松本久、監査委員田辺保孔の三氏は四日、就任あいさつに来社。

【本社を訪れた(左)から関内、松本、田辺の三氏】

年交歓会を開く。

商工会議所議員新年交歓会

いわき商工会議所（野崎理夫会頭）は九日午前十一時から産業会館五階ホールで、会議所議員の新年交歓会を開く。

会と催し　7日

【平市民会館】▽いわき貨物駅班新年会（13時）
【平公民館】▽丹野民謡会（13時）
▽いわき小劇場（18時）
【磐城体育センター】▽料理教室（10時）
【ことぶき会館＝いわき民報ビル】▽平駅班新年会（13時30分）
【しゃくなげ会館】▽いわきカロ＝ラ新年総会（9時）▽いわき地区採用内定者懇談会（10時）
【草野ホール】▽磐高OB展（10時）▽磐高美術クラブ展（10時）

天気予報　玉半提供　㉔五〇三二

（小名浜測候所調べ）
【今夜】風弱く、晴れ。
【明日】西のち南の風、晴れまた曇り。
【海上】今夜、穏やかなほう。明日、多少波。
（異常乾燥注意報継続中）

あすの暦
1月7日（火）
旧11月25日　安
六曜　大
日出　6・50
日入　16・34
月出　12・56
月入　0・21
満潮　10・35
干潮　3・15
　　18・39
　　・46

※お断り＝ことしはわれらがハネる年は紙面の都合で休みます。また今週の株定＝市況は15面に

古美術品高価買入れ
土地建物・電話担保
手形貸付け・割引き
昭和商事
平・新川町九　電㉓〇〇二六

レコード
JAZZ
ミュージックテープ
小名浜・銀座
金子レコード店
電(92)2853

貴家の栄誉を永遠に伝える"純金大家紋額"の御注文承ります
シスコ商会
平・明治団地向かい・鹿島街道沿い
電話㉓〇五三四番

金融
サラリーマンの方歓迎
自営者・つなぎ資金に
大口・小口資金融資
・どなたでもお気軽にご相談下さい
共和商会
小名浜・小前／電㊹二二五二

たのしい家庭のだんらんに
健康茶をどうぞ
20包　六〇〇円
あこう薬局
銀座店／平・田町　電㉔2044
谷川瀬店／平谷川瀬・三十九町　電㉓7060

季節の味とまごころを盛りこんだ
今週の味自慢
かき釜めし
昼夕定食
平駅前電話二三・七一九〇
正午から午後11時まで
※第2・第4月曜日＝定休日

Asahiグループ
娯楽の殿堂で憩いのひとときを…
只今無制限開放中
パチンコ第一あさひ
パチンコ第二あさひ
パチンコ旭センター
旭商事株式会社
平・田町（裏銀座）TEL・74—7418

ヤングのおしゃれな社交場！
●パーティー・クラス会にもご利用下さい
プレイ・ハウス　キング・ジョージ　King George
PM6:00～AM2:00
TEL・22—2976

★冷して召し上りください
プランデー入りの銘菓
シェリブラン
平餅の松月堂
本店／いわき市平銀座　☎23—1551（代）
平銀座店・平駅ビル店・小名浜店・湯本店・植田店
大黒屋店・イトーヨーカドー店・うすい売店

あけましておめでとうございます
本年もよろしくお引き立てのほどお願いいたします
※一月は九日（木）を定休といたします
さかいストアー
平・1　電㉓3336～7

世界のコーヒー・ブルボン
新舞子海岸通り赤い屋根・電㉔二四八九　宮崎商事

信州戸隠・手打ちそば
むきぎり　うどんすき
そば処つ平
小名浜・割烹一平となり電㊹八一五二

タカオはコーヒーが自慢です
タカオ
平駅前不二屋ビル電23—7727

越　フジコシ
六百円もお安くなってます
藤越特選の"むしうに"の缶詰めと同じようなものが都内の百貨店では一缶千三百円です　当店では七百円の大奉仕　お土産にどうぞ
藤越特選むしうに缶詰め
（三コ入）二、一〇〇円
（六コ入）四、二〇〇円
（一〇コ入）七、〇〇〇円
立子山凍豆腐（箱入れ）
（三連）一、一五〇円
（五連）一、八五〇円
（平店本館四階進物売り場）

出火おわびとお見舞いお礼

去る三日夕常磐地区共同作業所より出火の際はさっそくお駆けつけ下され消火にご尽力を賜りまたお見舞いをいただき誠にありがとうございました。とりあえず紙上をもってお礼かたがた深くおわび申し上げます。

いわき市社会福祉協議会
会長　磯野清治

新春対談

田畑市長と語る

聞き手 野沢社長

競輪は廃止しません

将来の課題　くみ取りの無料化

野沢　選挙中に〝競輪を廃止する〟とか〝しない〟とか、聞いたような気がするが、重要財源になっている競輪は廃止しないでしょうね。

田畑　いえ、運動中もそんなことは二言もいっていませんヨ。競輪事業が市財政の大きな資金源として市民生活をうるおしていることぐらいわかっていました。幸い四十九年度は前年度繰越金が十一億円もあって三十五億円を活用、どうやら年度末を乗り越えることが出来ました。だが五十年度はそういうわけにはいかない。まあ三十億円前後は一般会計に繰り入れられますから、他市よりは恵まれており、また強味です。

むしろ私は数億円をかけてバックスタンドを造り、健全な娯楽機関として割り切った考えでいき、収入を福祉事業に振り向けていくつもりである。

野沢　東京都並に競輪をつぶさないところに、田畑市政への期待がある。ところで、くみ取り料を無料化したり、ゴミの分類袋を無料配布するということですが、これはいつから実施できますか。

田畑　それは将来のことですヨ。平、磐城、玉川とやっている下水道事業は勿来、常磐と広げていきますが、下水道工事が進んでいけば、反比例して市街地のくみ取りは減っていく。こうした状態を踏まえて、無料化へ近づけていきたいという意味です。第一段階としてくみ取り料の値上げ分を、昨年十二月の議会でこの三月まで凍結を延長しました。五十年度もやれるものならと思っています。

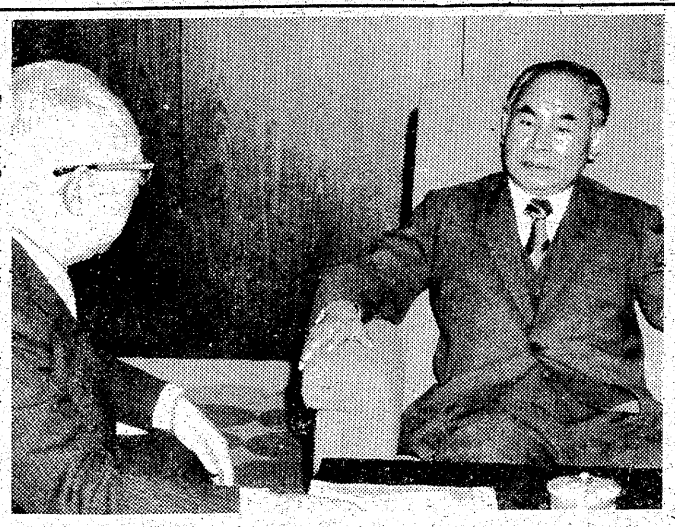

【野沢社長㊧と新しい市政づくりの抱負を語る田畑市長】

水道料も値上げか

工業団地の整備も推進

野沢　公共料金を上げないといっておられるが、水道料金はどうですか。水道事業も人件費アップや事業費の高騰で五十年度は赤字に転落すると聞いているが…。

田畑　ご承知のように、水道事業は六十億円を超える第一次拡張事業を実施中でして、昨年は平浄水場の四万トン給水が完成、引き続き四万五千トンの山玉浄水場の新設に着手しました。両浄水場をバイパスパイプで南北直結すると、三十五万給水人口を満たすことが出来る。この大事業と事業費を考える時、水道料を値下げしないということは不可能といわねばなりません。ただどの程度の上げ幅に抑えるかが、研究課題といえましょう。

五十年度分については予算編成中にその実態を見極め、新年早々とはいわないが、どうしても上げなければならない時は、水道料審議会を開き、諮問したいと思っています。

野沢　革新政党は大企業がきらいだ。田畑さんの協定書にもこれが見られますが、企業と経済とは切り離せない。いわき市の経済力にしてもしかりで、企業が栄えているから、市民の経済力も上がるわけで、これを切っては雇用も労働力も生まれない。従って福祉事業などは絵に画いたモチのようになると思いますが、田畑さんは飽くまで企業を招みますか。

田畑　私は企業制約説をとっていませんヨ。ニュータウンの建設、好間工業団地の開発、大剣工業団地、常磐麗島工業団地の造成などいずれも積極的に進めたい。ただ進出企業については、公害のないものなどを厳選します。そして雇用の機会を増やし、人口流出を防ぎ、学卒者の地元定着を図りたい。

一番いやなのは、仮にまた景気が持ち直して金回りがよくなると大手商社や大手企業が土地を買いあさったり、環境を荒らすこと、こうしたものは敢然として排除します。まあ大人の政治をやりますから心配しないように、理解して下さい。

（つづく）

青少年に厳しい節約生活を

勿来　山田　康弘

消費は美徳・使い捨て時代に慣れきってしまった今の青少年。毎日はくクツ一つを例にとっても大雨用、小雨用、通学、外出、家庭ばき用と七、八足を持っているのがザラ。それも手入れをするでなく、底がちょっとへったといっては新品と取り替える。修繕して履く気持ちなんてさらにない。

私達子供のころは、正月でもなければ新しい長グツやタビは買ってもらえなかった。それもタビは履く前に破れやすいところは木綿糸をブツブツ通して、丈夫にして供のころからごく自然に植えつけられてきたものである。〝その子供には甘さよりも厳しさを教えよう。

読者の声

きょうのことば

みにくい愛はない　愛の対象は
つねに美しい
（フランスの諺）

それにしても、コウモリ、クツを始め修理業がほとんど影をひそめてしまっているのが残念でならないが、家庭電化の小売店が、修理サービスに力を入れてきたことは好ましい現象で、〝節約の波〟に乗って各種修理業の復活も夢ではないと思う。

（会社員・48歳）

読者の声投稿規定▽住所・氏名・年齢・職業明記（匿名希望の場合も）▽字数六百字以内▽原稿は返しません

祝賀　新年

磐栄興業株式会社

代表取締役　泰二同
代表取締役　通昌一
　　楽垣員
　　大稲社

いわき市平谷川瀬字堂ノ入81　電22—3331代

磐栄会グループ

会長　永山不二彦

青木組　小名浜字定西一五七　電(53)二〇三五
株式会社伊勢木　平字新田前三　電(23)三一四一
有限会社伊藤設備工業所　平字下川原八の五　電(23)三三五三
いわきサッシ株式会社　平北白土字愛谷町四九　電(23)三三六五
遠藤木工所　内郷御厩町久世原　電(26)三六九六
株式会社大谷建材店　平字紺屋町四九　電(23)〇三三四
片寄組　平字大町一五　電(74)二四二六
株式会社倉島商店　平鍛冶字大角二二の一　電(74)九三一二
幸光電気工事有限会社　内郷綴町下馬場三八　電(26)四一七八
興産建設　小名浜大原字南君ケ塚九九の二　電(53)三三〇七
斎藤産業株式会社　小名浜字大原境二一九　電(54)五五六三
有限会社佐川電気商会　小名浜字定西一五九　電(92)三五七一
菅波建築　平北白土字堀ノ内三二　電(23)四五四四
須藤組　平中山字柳町二一六（村田初雄様方）　電(23)三九四七
合名会社田中板金塗装店　平字新川町一八　電(74)二五六七
田村建材株式会社　内郷綴町金谷一の七　電(26)三一二二
藤社左官　平中山字柳町二一六　電(23)四六六九
株式会社東北シャッター製作所　平塩字風内一〇七　電(74)三六二八
永山硝子店　平字古鍛冶町一八　電(74)三二八八
日活ウインドー工業　平字童子町三の一六　電(74)四九四七
梅文堂表具店　平字袴宮町七　電(74)四三八〇
比佐工務店　小名浜岡小名字前原前二〇　電(53)三〇四九
福島塗装工業株式会社　平字袴宮町三四　電(74)六七二四
松本工務店　双葉郡広野町大字折木字田中五九　電(〇二四〇二七)二二二
松本鉄工所　平字正内町九一　電(74)六八一五
有限会社都工業　泉町滝尻字南坪　電(56)六一五三
八白電気商会　平字三倉五八　電(74)五八八二
山内タイル　小川町上平字中島三六　電(83)〇一四七
株式会社山三材木店　平字童子町三の二　電(74)七八五二
吉田畳店　内郷御厩町前田　電(26)三七二九
四倉スレート　四倉町字西三丁目　電(32)二一八三
株式会社渡辺工務所　平字正月町一九の三　電(74)九一五一

NHKテレビ
☆印は白黒

6・05 末っ子物語
30 新八犬伝
7・00 ニュース
30 新日本紀行「奄美の歳月」～鹿児島県奄美大島～
8・00 花ぐるま「のはなしょうぶの章」島田陽子 清水章吾 木暮実千代 島かおり 下元勉ほか
9・00 ニュースセンター9時
40 「風雨強かるべし」栗原小巻 篠田三郎ほか
10・00 ニュース解説
15 世界のワンマンショー「イブ・モンタン」枯葉 闘うジョー ほか
11・00 ニュース

NHK教育
☆印は白黒

6・00☆中国語講座 日夜商店
30☆ピアノのおけいこ
7・00☆英語会話「お祝い」
30☆技能講座 自動車整備「燃料装置の整備」
8・00 市民大学講座「日本のユートピア」～常世～五来重 益田勝実 青木保 朗読＝白坂道子
9・00☆通信高校講座 現代国語「野麦峠」「日本の話しことば」「小説離」
10・30☆通信高校講座 古典乙Ⅰ（古文）「わかむらさき」～源氏物語～
11・00☆やさしいドイツ語「むし暑い」

福島テレビ
☆印は白黒

6・00 FTVテレポート
7・00 キックボクシング
30 刑事くん「栄光を君のものに」桜木健一 せんだみつお 宮内洋
8・00 大岡越前「巷談縛られ地蔵」加藤剛 片岡千恵蔵 吉沢京子 松山英太郎 大坂志郎ほか
9・00 ふたりは夫婦「こいつァ春から」京塚昌子 三木のり平 沢村貞子
10・00 夜のヒットスタジオ 沢田研二 小川知子 いしだあゆみ 小柳ルミ子 坂本九 ほか
11・05 ザ・マジシャン「ヘリコプター強盗団」

福島中央テレビ
☆印は白黒

6・00 ゼロテスター
30 ニュース
7・00 魔女っ子メグちゃん「おてんば大レース」
30 おじさま〆愛です「お年玉は夢の船」
8・00 ロードショー「ジュリアス・シーザー」チャールトン・ヘストン ロバート・ボーン リチャード・チェンバーレン ジェイスン・ロバーズ ほか
10・00 「彩の女」波乃久里子 乙羽信子 林隆三 三橋達也 加茂さくら 真木洋子 ほか
11・15 11PM

今夜の番組

NHK第1 1340KC

6・40 じょうずな話し方「日本語を考える」
7・00 ニュース
15 ニュース解説
25 ニュース特集
8・05 人生読本「雅楽をささえる人々」
15 趣味の手帳
30 青少年を考える「しつけシリーズ」
9・05 ドラマ秀作シリーズ「「それが鳥類だとすれば」松本典子 宮本研 鈴木瑞穂 ほか
10・00 ニュース
20 若いこだま「おたより とリクエスト」
11・05 夢のハーモニー

NHK第2 1540KC

6・00 そろばん教室
45 英語会話
7・00 カレントトピックスN
15 続基礎英語
30 中学生の勉強室
8・00 通信高校講座 英語A（1）
20 通信高校講座 英語A（2）
40 通信高校講座 英語A
9・00 通信高校講座 世界史
20 通信高校講座 政治・経済
40 通信高校講座 音楽Ⅰ
10・20 通信高校講座 数学Ⅰ（第1部）
40 通信高校講座 数学Ⅰ
11・00 大学講座「哲学」

ラジオ福島 1060KC

6・00 ニュースハイライト
40 日本〆あの人この人
7・00 ファミリー・スタジオ＜出前電リク＞受付電福島35～2151▽興様クイズ▽あしたのお天気▽マイカー何でも相談▽ラジオ安全運転教室▽新春軍歌集▽名作劇場＝宮本武蔵
9・00 ドラマ＝アラスカ物語
15 MUサロン
30 ママと赤ちゃんの電話訪問
10・00 ポップスNOW
30 MUハイフォニック＜ニューシングル紹介＞ファーム ザ・バンブ

FM放送
☆印はステレオ

6・00 くらしの話題＜ディスクジョッキー＞
7・00 ニュース
15☆ポップス 歌：カーペンターズ ヘルプ 愛は夢の中に シング
8・05☆FMコンサート＜クラシック＞～チャールズ アイヴズの作品～ロワイヤン現代音楽祭から 収穫の季節の歌 ほか チェルトナム音楽祭から～歩きつつ ほか
10・00 ニュース
20☆FMリサイタル モーツァルト「フルート四重奏曲イ長調K298」
11・05 夜のしらべ

みもの

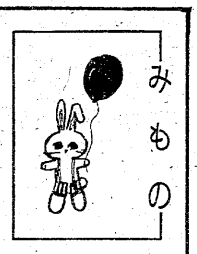

風雨強かるべし
銀河テレビ小説
NHK・夜9・40

三カ月にわたって放送する"ドラマでつづる昭和"シリーズの第一作（十回）。

昭和四年春、当時まだ女子大生だった梅島ハル子（栗原小巻）は、社会問題研究会のサークル活動で、帝大生・佐貫駿一（篠田三郎）と知りあう。

しかし、高まる社会不安の中で研究会は、解散を命じられ、二人は互いに好意を寄せ合いながら離ればなれになる。ハル子は、迷い抜いた末、社研のリーダー八代（中野誠也）とともに地下運動に飛びこんでいく。一方、もと政友会の幹部を父にもつ佐貫は、政府の思想弾圧に疑問を感じながらも、実際運動に入っていけない。

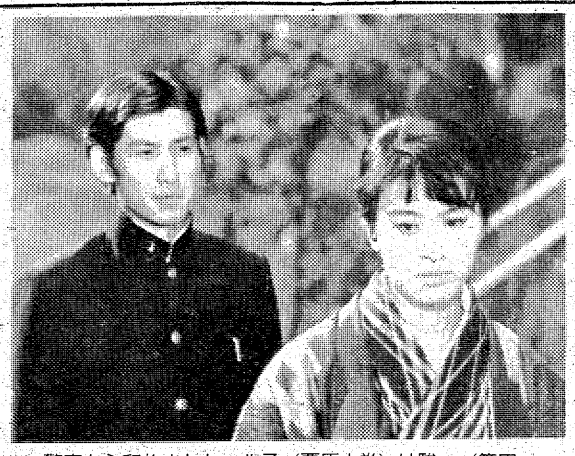

警察から釈放されたハル子（栗原小巻）は駿一（篠田三郎）の励ましで漸く健康を回復した

上京したせい子（乙羽）は末次元（林）に会い娘佳奈のことを頼んだ

せい子の告白
彩の女
福島中央・夜10・00

身辺の整理をし、旅先の福原嘉良（三橋達也）の宿に押しかけ、自ら帯を解いたせい子（乙羽信子）は、翌朝、嘉良の目覚める前に姿を消した。その足で上京したせい子は、末次元（林隆三）と会い、佳奈（波乃久里子）が元に別れを告げたことを知った。せい子は、元に、佳奈が心から愛しているのは元であること、私に万一のことがあったら、佳奈の力になってやってほしいと頼んだ。さらにせい子は、加納屋の店先から…。

イブ・モンタン

イブ・モンタン
世界のワンマンショー
NHK・夜10・15

きょうから四夜連続で、おくる「世界のワンマンショー」。モンタン、ピーターソン、バカラック、キャンベルと、シャンソンからロックまでの世界一流の歌手が出演する。

乙女（日高澄子）は四十年前のボーイフレンドの志田（下元勉）に再会するが昔の面影はなくがっくり

「世界の恋人」の形容詞を冠せられる偉大なシャンソン歌手イブ・モンタンと、フランステレビ界の鬼才とうたわれる演出家J・C・アベルティが組んで、新旧十五曲に及ぶシャンソンを聞かせるミュージカル・スペシャル。

のはなしょうぶの章
花ぐるま
NHK・夜8・00

四十年前のボーイフレンドが乙女をたずねてくるという。乙女はそわそわして待つが、現れた人にはハンサムでスマートだった昔のおもかげはなく、乙女はしらけてしまう。

今回は、四十年前のボーイフレンドと再会する乙女を中心に、義父政之助と若千代の秘密を知り悩む花江の姿を描く。

栄光を君のものに
刑事くん
福島・夜7・30

殺人容疑で手配中の福田清正（千波丈太郎）が、鉄男（桜木健一）たちの城南署の管内に潜伏しているとの情報が入った。福田をかくまっている暴力団のシマの一部が隣の署の管轄内にあるため、城南署に一人応援が来ることになった。応援に派遣されてきたのは島崎刑事（守屋俊志）のオイの木口一平太（せんだみつお）だった。

オッチョコチョイの一平太は、鉄男とコンビを組んで捜査に当たることになった。死んだ父親が立派な警官だったという一平太は、父に負けないような手柄を立てたいと必死。

功をあせる一平太は、鉄男と別行動をとり、一人で聞き込みに回るうち、ヤクザ風の男中村（山下勝也）に後頭部を殴られて倒れてしまった。

巷談縛られ地蔵
大岡越前
福島・夜8・00

新玉の年のはじめ。大岡家でも一族郎党集まって、めでたく新春を祝った。

事件が起きたのは翌二日、呉服商近江屋の手代で喜助（池田秀一）というのが、佐竹侯へ納める白綾五十反の初荷を盗まれたのだ。風邪気味のところへ年末からの過労もあって、途中一服したおり、ついトロトロとうたた寝した間に、車ごとなくなっていたという。

実は、近江屋のライバル丹後屋伝兵衛が…。

ききもの
FMコンサート
FM・夜8・05

チャールズ・アイヴズの作品

去年は、アメリカの作曲家チャールズ・アイヴズが生まれてちょうど百年に当たっていた。

チャールズ・アイヴズは、一八七四年、アメリカのコネチカット州に生まれた作曲家である。子どもの時から音楽に親しみ、早くから作曲を手がけて、現在のこされている作品の最も古いものは十四歳の時の作である。しかし、聡明な彼は、自分の作風が非常に前衛的であって、とても作曲で食べて行くことは出来ないと悟り、エール大学を終えると、保険会社につとめる。そして、三十歳をすぎたころ、友人とともに保険会社をつくり経営者として成功。いわゆる日曜作曲家として、自分の思う通りの作品を書きはじめる。その作品の数は、二百とも三百ともいわれ、その音楽は、今日、高く評価されるようになっている。

今回、紹介する録音は、一九七四年にロワイヤン現代音楽祭で行われた「チャールズ・アイヴズの世界」と題したコンサートと、一九七二年、エジンバラ国際音楽祭及び一九七〇年チェルトナム音楽祭における演奏である。

彼の曲の中でも、シンフォニーは比較的知られているが、今回紹介する曲は、歌曲が中心となっている。彼の歌曲は、自分で作詞したものもかなり多く、出版されたものだけでも、百十四曲にのぼる。歌曲においても、彼の作風は非常にユニークで伴奏楽器と声がまったく違う調性で書かれたもの、一曲が全一小節から出来ているものなどもあり、また一九二〇年の大統領選挙で、民主党が敗れたのを怒って書いた歌や、カウボーイの行状を歌ったバラード風な詩につけた曲など、題材面からみてもバラエティーに富んだものである。

謹賀新年　昭和50年　新春

ヤスミツは、今年も新しい店舗創りのため頑張ります。

室内高級装飾家具製作. 店舗企画設計施工. 陳列設備器具. 冷蔵オープンケース.

ヤスミツ木工株式会社　店創のヤスミツ

■本社工場　いわき市平谷川瀬字明治町　☎(0246)23－3381代　■店舗　いわき市鹿島町走熊(鹿島街道)☎(0246)58－4512

1975年をお祝い申し上げます

〈常磐地区優秀企業〉

（順不同）

株式会社 **矢吹組**
代表取締役 矢吹 勝定
常磐水野谷町千代鶴92　電㊷2026

ゆもと不動産株式会社
代表取締役 矢吹 勝定
常磐湯本町下浅貝10の2 電㊷2951

丸五木材株式会社
代表取締役 矢吹 勝定
平神谷作字腰巻　電㊴2783

YGK

有機合成薬品工業株式会社 常磐工場
取締役工場長 玉重 雅雄
いわき市常磐西郷町落合七八八　電㊷四二二一
本社 東京都中央区宝町二―一一

沼里

総合設備　浄化槽
給排水　暖冷房工事

代表取締役
沼里　武

有限会社
沼里工業所
代表取締役 沼里 武
いわき市常磐湯本町傾城67　電㊷4628

市民の暮しと健康を守る環境開発産業

専務取締役
鈴木 正夫

(株) 福島環境整備センター

取締役社長
木山 茂彦

○本社　いわき市常磐湯本町三函48
電㊸4125(代)4126　4127　4111
○造園緑地建設部
いわき市常磐湯本町台ノ山　電㊸3391
○環境技術センター
いわき市常磐湯本町辰ノ口　電㊸4111
○ハウス事業部
いわき市内郷御厩町八合　電㉖0666・4014
○郡山営業所　郡山市深田台19　電㊹4100

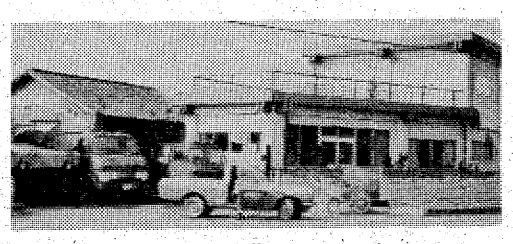

有限会社
司馬解体
代表取締役 司馬 一郎
いわき市常磐下船尾町古内132
電㊷2763　㊸4620　㊸7891

ウインナー ソーセージ
ハム類その他食肉加工品

代表取締役
佐川 重一

トリオ食品株式会社
代表取締役 佐川 重一
いわき市常磐下船尾町古内八五の一
電㊸四三一一代

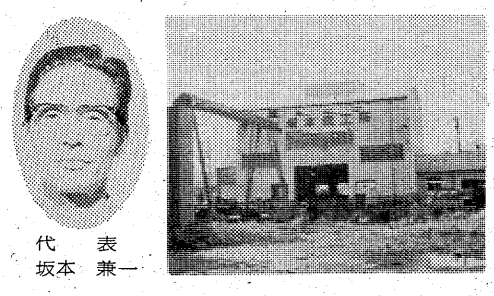

代表
坂本 兼一

■営業品目
副原料搬送設備製作据付工事
各種集塵装置製作据付工事
各種船舶機械機具製作修理据付工事

有限会社 **坂本鉄工所**
代表 坂本 兼一
いわき市常磐関船町宮下41の1
工場　電㉓7616　自宅　電㊺7523

あらゆるガスと器具・機械
家庭用から工業用まで

代表取締役
酒井 隆郎

常磐熔材株式会社
代表取締役 酒井 隆郎
いわき市常磐下船尾町古内九三
電㊸三七四七代

有限会社
塚本タイヤサービスセンター
代表取締役 塚本 辰雄
いわき市常磐関船町大平　電㊸2866
輸入タイヤ外商部　電㊸3267

いわきのお正月 その今昔を語る

楽しかった"買初め"
昔は使ったツケ木返し

座談会

③

木暮　では次に松の内に話題を進めましょう。昔は初売りはにぎやかだったんでしょうね。

蓬来　大売り出しみたいなものがありました。タンスなどの良いものからバケツなど、景品が当たるくじつきで、紅白の幕が張られたところでくじを引いたり…。

渡辺　二日は買い初めといって昔は下駄でしたから、凍った道路をカランコロン、カランコロンと音をたてていったものでした。それも"早くいかねえと景品がもらえなくなるぞ"といわれて、朝早く出かけたものでしたが、美人画や恵比寿大黒を書いた「イドエ」などの景品もありました。また丸通などでは初荷づけといって、この日は馬車屋が全部集まって来るんです。いっぱいやったあと、馬車に旗を立てて十台も十五台も並び、もらった前掛けをかけた人達四、五人が車に乗って出発、マチの角々でミカンをまいていったものでした。子供達はゾロゾロその後についていったけれど…。

伊藤　二日は大変な行事でしたから、子供達は楽しみにしていましたが…。

木暮　店では前の晩から準備に取りかかり、なかには徹夜でやったという話も聞きましたが、四倉港の出初めは？

渡辺　四日まで船止めだったと思います。

木暮　江名は三日にやったそうですが…。

伊藤　あれは形式だけですよ。やはり旗などを立てて、船を満艦飾にして出かけていくんですが、防波堤のところまでいって戻ってくるんです。祝うというだけの行事でしたから…。ところで当時は福袋というものはなかったですね。

木暮　余り聞かなかったですね。そうそうお年始のことを忘れていた…。

渡辺　昔ツケ木というのがありましたけど、お年始のお返しにこれをつけたものでした。また四日にはお寺のお坊さんが伴をつれてお年始に来ましたが、今はほとんど来ませんね。

和田　薄い本片の先に硫黄がついたツケ木は、お年始をもらった人が"片もらいはするな"ということから、お返しなどに先イオウといって使ったものでしたが、今ら、自分の家の者だけでお正月を祝っていたようでした。

蓬来　二日からまた忙しくなるんでしょうから（笑声）。

渡辺　そうなんでしょうね。それから四日ごろになるとお年始客が来るようになり、私達はタモトのついた新しい着物を着せられ、新しいカセやタケナガもかけられるし、マゲも年若丸に結ったり高髪に結ったりで、とてもうれしくてはしゃいだもんですよ。元禄袖はずっと後からでしたけど…。カセというのは、カンナガラを細かくしてモールのようにした二十五㌢ぐらいのもので、髪にまいたし、幅四、五㌢で長さ約二十五㌢の花模様や色付きになっているタケナガは、両端から五㌢ぐらいのところに、互い違いになった切り込みがあって、マゲの元に巻きつけてそれをかみ合わせるんですが、そうしたものをかけてもらったり、二日の買い初めに新しい足袋を買ってもらったのがうれしくてうれしくて…（笑声）。

またお年始のお客が来ると、この人達のなかにはチンだといって十銭か二十銭ぐらいくれる人がいるんです。だから、あのおじちゃんは二十銭、このおばちゃんも二十銭、あのおんちゃんは十銭と決まっていましたが、それが二十銭もらった時もうれしくなっちゃって…（笑声）。そのもらったお金も一銭ぐらいしか使わないで、残りは全部母に預けておき、あとで上仁井田で竹の皮の草履を作っている人から、そのお金で買ってもらったりしたんです。アスキソウリといって履き心地がよく、ハナオは赤い布切れをもじり合わせたダンダラになったもので、これまたうれしくて…。

木暮　しゅうと入りというのもけが嫁の実家に行ったものですが、近ごろでは夫婦で行くようになりましたけれども…。

和田　どんな物を持っていったんですか。

渡辺　鏡餅に、ノシをかけた手ぬぐいでしたね。添えものに松の葉をつけたもんです。

和田　和紙、いわゆるノベ紙はどういうところに使ったんです？

渡辺　初めていくところに使ったようですけど、叔父、叔母、兄弟ぐらいのところへ持っていったと思います。もらった方では何日に行くからと、親戚がそろって、反物とか履き物とかを持って初年始に来たものです。

和田　長ノシは？

渡辺　ご祝儀の時だけでしたね。

木暮　四日に餅をとげたり下げたりするようですが、何か意味があるんでしょうかね？

和田　大年の餅といって、二十八日に一度飾った餅は四日の棚さがしでおろし、小年で十三日に飾りなおします。また二十八日にシメやお飾りをしても、元日に初めて餅を備えるところもありますよ。餅を飾るところに意義がある。というのは、丸いもののなかに霊魂がこもっているといった観念が先祖にはあったのではないかと思うんです。宮城県や岩手県にはミタマノメシというのがあり、十三日に飾るんですが、これはいわば握り飯ですよ。それを八個か十二個の真ん中に棒を立てて、戸口に飾っている。

木暮　六日は出入り、仕事始めということになりますね。

和田　そうですね。平男がお酒やオサゴを持って山に行き、一握り位の柴を刈ってくる行事をやります。

蓬来　おばあちゃんに聞いたんですけれど、六日には七草の準備に草を取って来たというんです。

木暮　永崎の話なんですが、ここでは七草のたき木になるススキを、出入りの日に刈って来るとか…。またそれを八日の朝ご飯をたく時とか、十六日の茶をいれる時に燃すらしいんですが…。

蓬来　六日の夜、マナ板やスリコギ棒、ヘラなどを並べて、取って来た七草を叩き、七日にカユをつくった。最近は店で売っている大根とか人参、セリなどで間に合わせるようになって…（笑声）。

七草を食べ無病息災を願う

木暮　この日に棚から餅をさげるところもあり、七日正月とか七日節句ともいうようだが…。

和田　オセチから来ていると思う。晴れの日を節句といい、節句というのは五月ばかりではなかったわけですよ。正月にもそういう言葉があったんですから。

木暮　七草を食べるというのは何かいわれがあったんですか？

和田　七草が薬草だということから来ていると思います。

木暮　そうしてみると、無病息災を祈ったということでしょう？

渡辺　昔は米が取れなかったから、カテに七草を入れて食べ、ぜいたくを戒めたんではないでしょうか？

木暮　四倉あたりでは、八日のダルマ市はどうだったんですか？

渡辺　とてもにぎやかでした。今では自動車の交通量が多くなったため、裏通りに出すようになった。

木暮　鳥小屋の準備で木を切ったり、材料集めが始まるころですね。

伊藤　鳥小屋は今でもやっているところがあるんですか。

和田　関田や滝尻あたりではまたはじめたようです。

（つづく）

嫁の実家へは主人が
今は夫婦そろって行く

二人が呼吸を合わせてのモチつき―楽じゃない

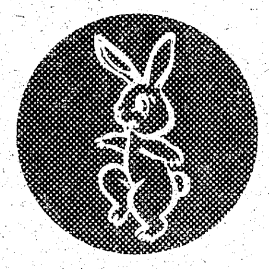

1975年の新春を迎え皆様と共にお喜び申し上げます
今年も当社は国宝白水阿彌陀堂の如く自然の美を生かし
調和のとれた国土開発に貢献する覚悟でございます　よ
ろしくご指導ならびにごひいきの程お願い申し上げます

■建設業登録　登録番号（ワ）第8072号
■宅地建物取扱業者　免許番号　福島県知事（1）第489号
■いわき市水道工事業者　公認第42号

常洋商事株式会社

代表取締役　阿部　孟申

いわき市内郷綴町榎下62ノ1　電26―1001代・2003

1975年をお祝い申し上げます

株式会社ナコソクレジットビューロー
NCB
取締役社長　丹野富二男
専務取締役　平山皓士
常務取締役　渡辺公平
常務取締役　大野喜作
いわき市植田町本町二丁目　電（勿来）③四四七六

インテリア
株式会社　家具の**丸丹**
取締役社長　丹野富二男
いわき市植田町本町三三　電（勿来）②三四〇一

防虫剤　水晶脳
炊事手袋　ジャブ
車の香水　カーシャルダン
お部屋の香水　エアーシャルダン
株式会社　**エステー化学**
いわき工場
取締役工場長　杉能卓美
いわき市小名浜住吉字西沖1591
（野田団地）　電58－4455代

砂利砂採取販売
一般土木一式
林興業株式会社
代表取締役　林庄松
いわき市植田町桜台三九　電（勿来）③二六五六

福島県公安委員会指定
福陽自動車教習所
併設　自由運転練習場
社長　佐久間清一
専務　我妻鳩夫
所長　柴山銀蔵
ほか職員一同
いわき市錦町上川田一ノ一　電（勿来）③四五五三・③四五五四

大秀興業株式会社
代表取締役　吉田秀勝
本社　東京都台東区上野一丁目一六番一二号
勿来支店　勿来町関田寺下一　電（勿来）⑤三二三六
磯原支店　北茨城市磯原町六〇二　電（磯原）②一〇七二

賀正
清芳商事株式会社
いわき市平字中町二二　電㉓四五二四
大成地所株式会社
いわき市平字十五町目二一　電㉒一五二七

賀正
山田胃腸科泌尿器科外科医院
●外科
●胃腸科
●泌尿器科
●内科
●小児科
山田静均
いわき市平字下川原　市内バス五色町下車　電㉔三〇八三

社会と共に歩む技術のナショナル
あけましておめでとうございます

ナショナル　パナカラー
クイントリックス
平ナショナル製品販売株式会社
本社　いわき市内郷御厩町下能65
原町営業所　原町市大字北原字大塚163－2

地元が生んだ働く人々の素朴な唄

民謡といえば、本県では会津、相馬が有名なのに、いわきでは〝常磐炭礦節〟ぐらいなもの。いわき民謡保存会会長坂脇尚基氏が昨年、一年間にわたって『いわきの民謡』を解説、十七曲が本紙で紹介され、さらに小名浜二中教諭

いわきの民謡を語る

代表的な常磐炭礦節

市内で30曲以上も発掘

民謡とは〝郷土の心〟

近いうちにきっと全国でヒットする

堺化学民謡会の発表会は盛大だった　左端が坂脇会長

司会　お忙しい中をお集まりいただきまして、ありがとうございました。この一年間、お二人に『いわきの民謡』を担当していただいたわけですが、何かとご苦労も多かったと思います。今日はひとう、ざっくばらんに、裏話などお聞かせ願えれば幸いと存じます。あの記事が連載されるようになってから、切り抜いて取っておくという方も多いようですが、坂脇さん、資料はどうだったんですか？

坂脇　私はいわきの民謡を発掘するために三十三年から取材を続けておりましたし、テープに納めた各地区の唄もたくさんあって、資料には事欠きませんでした。今回はそれのやり直しでもあったし、自信は持っていましたヨ。

司会　文章を書くのにも苦労はあったと思いますが…。

坂脇　なにせ、余り文章は書いたことがありませんでしたから、思いついたことを書き出しているうちに、意図しているものとは別の文句が出てきぐはぐになったりして、あちこちつなぎ合わせるということもありました。三、四カ月間はそんな状態が続きましたけれども、中盤からは割り合いスムースにいくようになった。

司会　娘さんがお手伝いしたとか…。

坂脇さん父娘が協力して

坂脇　そうなんです。娘がいなかったら恐らく出来なかったでしょうね。最初は広告（チラシ）を使って原稿を書いたあと、それを清書するわけなんですが、娘は書きものは得意だったので幸いでしたネ。言葉についても互いに相談し合って、適したものを選ぶようにし、私も娘の意見を尊重して来ました。

司会　娘さんも民謡をやるんですか？

坂脇　いや別にやるわけではありませんが、門前の小僧なんとやらで、私達の唄や民謡の話などをいつも聞いているので、結構心得ているようです。

司会　この一年間で紹介した唄の数は？

坂脇　十七曲ぐらいだったと思います。

司会　あと残っている曲は、どのくらいあるんですか？

坂脇　二十曲近くありますね。

司会　民謡といえば会津、相馬だが、いわきはその中にあって陥没してしまっているし、到底立ち打ち出来ない。そこで『いわきの民謡』を取り上げるのにはどうしたらよいかという時に民謡大会が開かれ、小名浜に坂脇さんがいることを知ったわけです。一年間にわたって『いわきの民謡』を紹介して来たが、そんなにたくさんあるとは思わなかったし、市民にとっては大きな発見であるし、これを後世に残すべきだ。あと二十曲近くもあるのだから、機会があったら『続いわきの民謡編』でも執筆して欲しい。民謡は男女や年齢にかかわりなく愛好されているし、本紙の記事をスクラップにしている人も多いし、東京などでウチの新聞をとっている人達が、あの記事を見てふるさとを懐かしがり、それに坂本先生の版画がさらにプラスされて大変よかったと思う。坂本先生は民謡にちなんだものは初めてでしたか？

版画は日曜の夜に製作した

坂本　私も民謡は好きなんですヨ。今は外来崇拝の時代かも知れないが、NHKがこの前発表した京都、奈良なども、つまりは日本の美であり、良さをじっくり見直そうということだったろうと思う。そういう意味でも、私は『いわきの民謡』を興味深く読んできましたが、いずれも仕事唄であり、貴重なものだと思う。私たち昭和一ケタ生まれの者やそれ以前の人達は、そうした風景―たとえば〝朝草刈り〟とか〝棟梁送り〟なども知っているし、そんなことを思い出しながら版画を作りました。

司会　版画の持ち味が出ていて、一緒に表現できたのは良かったと思う。

坂本　次の題が分かると、まず構想を練り、日曜日に作製して月曜日に息子に届けさせました。

1975年 賀正

白土製麺株式会社
代表取締役　白土正
工場　いわき市常磐関船町上町
自宅　いわき市常磐湯本町辰ノ口　電㊷二三〇四　電㊷二四五六

外科・整形外科・内科・産婦人科
耳鼻咽喉科・眼科・理学診療科
医療法人　常磐中央湯本病院
院長　伊東嘉久
いわき市常磐湯本町台ノ山（八仙立体橋寄り）　電㊷三一八八

外科・整形外科・内科・眼科
耳鼻咽喉科・産婦人科
医療法人　常磐中央内郷病院
院長　伊藤英夫
いわき市内郷内町前田一三一　電㊷一〇八〇代

常磐菓子工業組合
組合長　角田勝雄
副組合長　赤津和夫
同　猪狩敏雄
会計　熊坂友春
外組合員一同

ユアサバッテリー
有限会社　ホマレ電池工業
代表取締役　佐藤由吉
いわき市常磐下船尾町宮下　電㊸七六五四

総合家具
有限会社　丸真家具店
代表取締役　御所脇真平
いわき市常磐湯本町三函　電㊸二九二二

紳士・婦人・子供洋品
実用衣料豊富

いわき市常磐湯本財産区管理者
いわき市長　田畑金光
いわき市常磐湯本財産区議会
議長　八木徳治
副議長　金子善平

親切第一
株式会社　湯本タクシー
取締役社長　矢内正二
いわき市常磐湯本町駅前　電㊷二一七五

株式会社　丸栄青果食品地方卸売市場
代表取締役社員　小松忠平
同　一
いわき市常磐関船町迎二〇　電自宅㊸三三八二　事務所㊸三三八四

株式会社　サカエ鉄工所
代表取締役　野木栄
工場　いわき市常磐関船町上関　電㊷二五二五
自宅　いわき市常磐湯本町三函　電㊷二六七二

紳士服装の店
いづみや洋服店
いわき市常磐湯本町立体橋入り口　電㊷二九五二

親切第一
常磐観光タクシー有限会社
代表取締役　細島保
いわき市常磐湯本町駅前　電㊷二一二八
三函営業所　電㊷二〇〇六

いわきの民謡

近いうちにきっと全国でヒットする

民謡とは〝郷土の心〟

第二の鈴木正雄を待望

坂本勇氏が版画を担当、好評さくさくだった。ひとまず『いわきの民謡』は筆者の都合で中断することになったが、お二人に集まっていただき、この一年間をふり返って苦労話などを大いにかたってもらった。司会は本社の伊藤編集局長。

坂本　あの版画を見て、懐かしがってくれた人も多かったと思いますが、今は馬耕などもなくなり、機械化されて耕運機になってしまい、郷愁を誘うようなものがなくなってしまいましたネ。

坂脇　民謡は一口でいえば郷土の心だといえると思う。舞台で当時の振り付けが再現され、それを見たり聞いたりすることによってその心がよみがえってくるのではないでしょうか。現代はその心が忘れられており、『いわきの民謡』が掲載されたことによって、昔をふり返っていただけたと思う。郷土を離れて遠くにおられる方も、いわき民報を取っている人たちは懐かしがってくれたそうです。

東京にいる方で、あの新聞を読んだ方が〝三日に会いたい〟といって来たんですが、待ちきれずにこちらから出かけて行き、その時太平華泉さんにもお会いしました。そんなことからNHKいわき放送局にも話が持ち込まれ、谷沢局長さんと桑谷放送部長さんと話し合ったところ、三月ころに何か民謡について企画するとのことでした。

司会　坂脇さんは相馬の出身でしたネ。相馬は民謡の宝庫といわれていますが…。

坂脇　相馬というあんな小さな地域に、あれだけの民謡が残されているという点では、日本一といえるでしょう。

坂本　相馬があんなに有名になったのは、鈴木正雄が発表してからでしょう?。

坂脇　そうです。一世を風びしたのはあの人がいたからです。

司会　いわきにも正雄に匹敵する人がいたら、いわきも有名になれたと思うんですが…。

坂脇　『桑太郎節』は当時は余り知られていなかったんです。私は堀内秀之進から最初に習ったのが、あの『桑太郎節』だった。それが吾妻が東京で歌って大ヒットしたのだから、どの曲がヒットするのか分かりません。しかし今は『いわきめでた』が東京で人気が出てきたし、これからがいわきの出番だと思う。

司会　小林研一郎さんとの座談会の時にも話が出たんですが、これからの芸能人の発掘では、本県が残されているとのことだが、正雄が作ったという新相馬節が有名になったのと同じように、いわきの民謡に時代に乗ったものを加味すれば、きっと良い民謡が生まれると思う。

坂脇　あれは、いわば『正雄節』ですよ。私の兄が舟に乗っていたが、それよりも郷土の心でもある地元の民謡の良さを十分に知るべきだと思う。

唄の良さを絵に表現

民謡教室も盛んになる

司会　民謡にちなんだ版画ということで苦労されたでしょう?

坂本　民謡というのは、草刈り唄などのように大半が仕事唄なんですネ。それを歌うことによって皆が一つの心になり、その中に素朴さが感じられるんですが、私は私なりに地域と密着したものを考え、構想を練って来ました。相馬には高校生を対象にした民謡教室があるんですネ。

司会　いわきにはないんですか?

坂脇　ないんです。でも公民館の青年学級でやっており、指導しています。やはりいわきの人が地元の唄を歌わなかったらどうなります? いつかはなくなってしまう。秋田に行って秋田の唄を歌っても、だれも振り向いてはくれない。そういう時に地元の唄を歌えば見直されて来ると思う。

司会　坂脇さんは相馬出身なのに、なぜ『いわきの民謡』に情熱を燃やしているんですか?

坂脇　私がいわきの人間だったら、恐らくできなかったでしょう。私は相馬で習った民謡が基礎になっているし、その民謡にはコトバでは言い表せない何かがあるんです。骨をいわきに埋める考えだしオレがやらなくてはダレがやるんだという意気で、奔走してきたつもりです。

司会　なかなかできないことですネ。

坂脇　よその民謡を上手に歌いこなすだけでは、いわきの民謡を上手に歌いこなすだけでは、

日大講堂で前年の優勝者として模範出演—37年　右端が坂脇会長

写真取材は石井さんが担当

司会　写真の手配も大変だったと思いますが…。

坂脇　堺化学につとめている石井栄三郎さんは、十何年も民謡をやっている私の弟子ですが、私と行動を共にしてくれたいわば私のカメラマンです。よくやってくれましたよ。その石井さんも今では〝いわき地固め唄〟を歌わせたらピカ一です。私と一緒に歩いたことは、恐らく一生の良い思い出となることだろうし、本人にとっても大きなプラスになると思う。

司会　奥さんも民謡を指導なさっているそうですね。

坂脇　五カ所ほど教えています。高久のお祭りを取材に行った時、坂本先生が笛を吹いているのを見て、本当に心強く思いました。

坂本　地域でやったものは思い出に残るものですよ。そういう意味でも、若い人たちに継承できたらなあーと思う。

司会　こうしてみると、この一年間にいろいろの思い出も残り、しかも娘さんの書記役やカメラマンの協力、さらには坂本先生のご協力があって、紙面を充実することが出来ましたし、ひとまず昨年で中断することになりましたが、まだ二十曲近くも残っているので、ゆっくり資料を集めていただき、また別の角度から紹介していただくよう期待しております。本当に長いご苦労さまでした。今後の活躍をお願いして、今日の座談会を終わりたいと思います。

【伊藤局長（左）と対談する坂脇氏（中央）と坂本氏（右）】

1975年

賀正

福島県立湯本高等学校
校長　渡部政美
PTA会長　大場保四郎
同窓会会長　市橋武

まことと幼稚園
園長　楠正憲
外　職員　同
PTA会長　大平喜一
役員　同

社団法人　いわき市私立幼稚園協会
理事長　楠正憲
副理事長　山部正幸
事務局　いわき市常磐湯本町三函一三七
まことと幼稚園内　電(43)七五三〇

いわき市常磐社会福祉協議会
会長　磯野清治
副会長　佐藤勇
同　佐藤正二
外理事　同

電気工事請負一式
付属器具　販売修理
吉村電気商会
代表　吉村喜一郎
いわき市常磐湯本町三函　電(43)三〇三

総合陶器店
有限会社　亀屋陶器店
いわき市常磐湯本町中央通り　電(43)七六三三

代表取締役　御所脇真平
いわき市常磐湯本町三函　電(43)二九二三

紳士・婦人・子供洋品
実用衣料豊富
丸専加盟店　丸武洋品店
いわき市常磐湯本町中央通り　電(42)二四六八

内外木材・銘木・新建材
株式会社　正木屋材木店
代表取締役　大平清太郎
専務取締役　大平喜一
自宅　いわき市常磐下船尾町古内一三三　電(43)六〇〇六代
いわき市常磐湯本町三函二四八　電(43)三二一二

美容一般・婚礼着付け
サン美粧院
いわき市常磐湯本町三函　電(43)三二八三

神尾歯科医院
神尾精二
いわき市常磐湯本町三函七一　電(42)二〇八五

加藤歯科医院
加藤惣市
加藤恵久
いわき市常磐湯本町八仙一　電(42)二七一〇

清酒
太平桜
太平桜酒造合資会社
いわき市常磐下湯長谷町町下
電43—2053

代表取締役　細島保
いわき市常磐湯本町駅前　電(42)二一二八
三函営業所　電(42)二〇〇六

一九七五年をお祝い申し上げます

呉羽総合病院

病院長	西村哲也
内科	井上辰男
外科	松田信一
半沢	幸
春山	郁
小豆畑	節
小浜	金
皆川	明
志田	勝
村田	充
西浜	辰
小浜	哲
整形外科	村上文哲
小児科	夫
産婦人科	成
眼科	一
耳鼻咽喉科	信
理学診療科	也
放射線科	男

社団医療法人 呉羽会　**呉羽総合病院**
理事長　青海　徳夫
いわき市錦町落合1の1
電話　02466③2181（代）

新春
初売り
実施中

あけましておめでとうございます
本年もよろしくお引き立ての程お願い申し上げます
カメラ・8ミリ・双眼鏡・ストロボ
各種電子計算機・各社カラープリント
――3～20回払いOK――

カメラの清水
植田町本町角　☎（02466）3－2661（代）
代表取締役　清水　信弘
ほか社員　一同
本部　いわき市植田町本町38番地
TEL（02466）3－2661（代）

植田店	イトーヨーカドー平店	イトーヨーカドー白河店
錦店	小名浜銀座店	小名浜松之中店

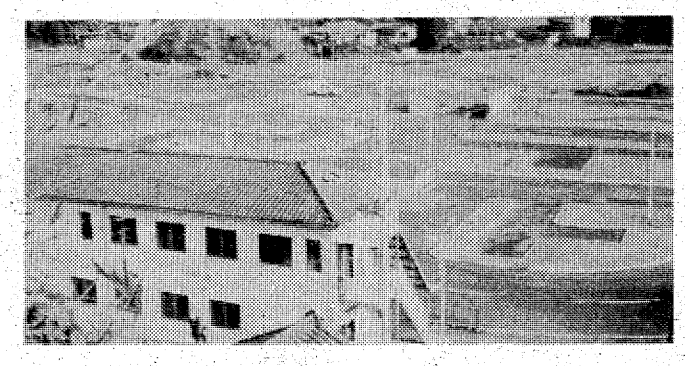

湯本自動車教習所
管理者　安斎　亥三松
いわき市常磐水野谷町千代鶴5　電㊸7781

吉源木材株式会社
代表取締役社長　吉野　英吾
いわき市常磐関船町杭田3　電㊸3288

アレンジボール新設
躍進勿来随一

坂本遊技場
代表取締役　坂本弘文
いわき市植田町金畑　電（勿来）②二三五二

謹賀新年
1975・1・1

Joban YUMOTO C.C.　常磐湯本カントリー倶楽部

自然との調和を創造する　**新日本総業株式会社**
本社　東京都新宿区西新宿1丁目1番6号
都新宿ビル　TEL・(03)374―3333代
いわき営業所　いわき市平字南町60　勇屋ビル内
TEL・(0246)74―8611

あけましておめでとうございます
本年もよろしくお願い申し上げます
昭和50年　新春
常磐地区いわき市議団

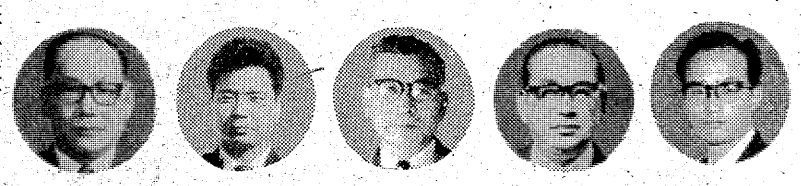

総務常任委員会委員　大村哲也
総務常任委員会委員　磯上久美
文教常任委員会委員長　久田正
厚生常任委員会委員　市橋武
建設常任委員会委員　白土正義

郷土玩具に〝手づくりの味〟

○…いわき市の文化功労者、草野源吉さんは、こどし七十七歳で喜寿を迎えた。いまなお若者をしのぐ元気さで〝郷土の玩具づくり〟にいそしんでいる。名人肌の源吉さんは、気に入らない作品はいっさい市場にださず、その一つ一つに〝魂〟を打ちこんでいる人だ。

○…うさぎ年にちなんで昨年は〝首ふりうさぎ〟に精魂こめたが、新春を迎えてホッと一息。妻のフサさん(ゼ)といっしょに、明るい日ざしのもとで、ゆったりと手塩にかけた玩具に見入る。その温顔に満ち足りた表情が走る。

○…『去年つくった正月用ダルマも、元日から売られているが、どこの家の神棚に飾られているかな…』と、行き先を案ずる。七転び八起きのエンギものだけに、買われた家庭の幸せを念じているのだろうか―。

○…〝うさちゃん、がんばってネ〟愛きょうをふりまく玩具に、フサさんは老顔を崩して語りかける。夫婦そろって〝心〟を大切に生き抜いてきた思いやりが感じとれる。来年は辰年、メガネの奥からキラリとひとみが光る。どんな作品を考えているのか、玩具づくり一筋の源吉さん夫妻もがんばってネ。

【久之浜町　久之浜字後臼の自宅で】

謹賀新年

さわやかな　あすを鍼し　灸して　迎えましょう。

社団法人　日本鍼灸師会会員
日本鍼灸治療学会会員

会田益民堂鍼灸院
会田周吉
いわき市常磐湯本町天王崎二二四　電(42)三二七六

鈴木はり灸院
鈴木和代
いわき市常磐湯本町吹谷五二　電(42)三六一一

大黒はりきゅう治療院
大黒実
いわき市常磐湯本町天王崎二の一二四　電(42)三六六三

舘はり・灸治療院
舘三郎
いわき市平字二町目(紅小路)　電(74)四五五三

大平はり・灸治療院
大平操
いわき市小名浜玉川町東六ノ一　電(53)二三八二

佐川はり・灸院
佐川一義
いわき市小名浜字横町二五　電(52)四三六八

木田電気はり治療院
木田まさえ
いわき市好間町今仁井田字宮西二六　電(74)二二八三

昭年50年　謹賀新年　1975

社会福祉法人
いわき福音協会
理事長　大河内　一郎
福島整肢療護園　園長　大河内　一郎
カナン村　所長　鎌倉　章
福島県はまなす荘　所長　大平　年
小島保育園　園長　渡辺　芳恵

今年もよろしくお願い申し上げます

賀正 '75

不動産事業部
製鋼材事業部
北伸産業株式会社
いわき市平谷川瀬字三十九町　TEL・74—6321

焼肉・朝鮮料理
牛舎
いわき市平字白銀町10　TEL・22—1055

あけましておめでとうございます
本年も昨年同様ごひいきのほど
お願い申し上げます

平料亭組合
平社交クラブ
平字才槌小路　電七四—七二二一代

おめでとうございます
本年も　土地　建物を通じて
皆様方のお役に立つべく
努力いたします

福島県知事免許(一)第八四七号
全国宅地建物取引業協会加盟

春日土地開発株式会社
代表取締役　宗像昭吉
事務所　いわき市平字柳町二　電平㉒〇八九一番
自宅　いわき市平下平窪字古川六五　電平㉒〇三八八番

賀正

本場松阪牛肉
精肉は品質特選
平牛豚の肉
緑屋精肉店
本店　平・一町目　電23—0185代
支店　平・中央通り　電74—2794

恭賀新年

正
志賀工業株式会社
土木一式工事請負
福島県知事登録(わ)第7539号
取締役社長　志賀　正美
いわき市内郷御台境町五反町三八
電㉖二二五六・㉖二一八九

"あけましておめでとうございます"

〈コンピューターで高級婦人服を創るファッションメーカー〉
株式会社　ボン
ボン洋装研究所
いわき市内郷御厩町長町109
〒973　☎(0246)23—4111代

賀春

本年もどうぞ
よろしく
お引き立てのほどを

平商連

いわき浄化槽管理協会
会長　若松　荘平
副会長　岡　光明
事務理事　根本　茂
いわき市平字梅木一五（平保健所内）
電㉒四一一一内線五〇七

謹賀新春
平料飲株式会社
取締役社長　金子松男
専務取締役　長谷川直江
同　高崎三良
同　小鍛冶永助
平市民会館食堂　74—八六〇〇
いわき産業会館食堂　23—九四四七
本庁舎食堂　23—四九三〇

平飲食業会　社交部会
部会長　長谷川直江
副部会長　木田昌平
同　馬上公一
相談役　阿部嘉央
理事　小関孝子　山本八生　滝沢晃　武藤清　監事　丹野邦男　渡辺力夫　渡辺繁見　鈴木正男　志賀隆美　池田キミ子　滝川幸一　清野賢一　赤津武美　藤原堯

日本女性特有の冷え症

はっきりしない原因

まず保温、体操の励行を

冬といえば〝冷え症〟。こればっかりは男性には想像できない女性だけの悩みです。しかも、外国にはなく、日本独特のものといいますから困ります。いったいどうすればいいのでしょうか。

日本の女性の五五％が冷え症なのだそうです。これは松窪耕平医博の調査ですが、その症状は腰が四〇％、足二九％、下肢一五％、手七％となっています。

なにしろ、日本女性特有の病気？ですから、原因もまだ正確に解明されていません。

ただ、動物性たんぱく質の不足とか、湿気の多い風土、自律神経の失調、婦人病更年期障害の副作用などがあげられています。

といって、いま急にお肉を食べたからといって、冷え症がスーッと消えてしまうわけではありませんし、風土・気候を取り替えることも、海外へ脱出することもムリにちがいありません。

ところで、冷え症の特徴のひとつに〝のぼせる〟という現象があります。たとえば、足が冷えているときは、その部分の血液が頭部に集まって、のぼせ、余計にイライラするという寸法です。

医学的な対策がなく、不快感にさいなまれる。こればっかりは、男性にはとうていわからない女性の悲しみといえましょう。

残された対策といえば、物理的にその個所を冷やさない配慮をすることしかありません。

いまのビッグ・ファッション、あるいはパンタロンは、冷え症の女性にとって大いに歓迎すべきではないでしょうか。

下着を余分にかさねる。ストッキングも二枚にする。あるいは、毛糸など保温に向いた下着にかえることしかありません。

なかにはカイロを愛用している人もいます。いずれにしても、いままでのようなミニの姿ではどうにもならないのですから、思い切ってビッグ・ファッションに転向しましょう。

気ながに体質の改善をというのでしたら、血行をよくするニンジンを多食し、毎日の入浴、それも下半身だけをお湯につける〝腰湯〟がいいでしょう。さらに規則正しい体操も効果的です。

いずれにしても「いますぐ…」とはいきませんから、結局はその個所を一生懸命に暖めるしか即効はありません。

家庭婦人

健康

〈首のシワ〉

案外、忘れがちなものに首のシワがあります。顔のシワは気にして、いろいろと予防をしますが、首のシワもまた、相手に年齢を考えさせてしまいます。

三十歳を過ぎたら、首のシワに注意しましょう。それには入浴あとのマッサージが効果的です。

クリームをのばして、下から上に両手を交互に動かしながらマッサージします。肩から首にかけても、指圧するようにしましょう。

あとはクリーム分をふきとり、脱脂綿に化粧水をぶくませてのパッティングです。

これを入浴後、せめて五分はつづけましょう。入浴ことのわずかな時間が首のシワやタルミをふせぎ、美しい、若々しい首すじを作ってくれます。顔よりも、むしろ首のシワに気をつけたいものです。

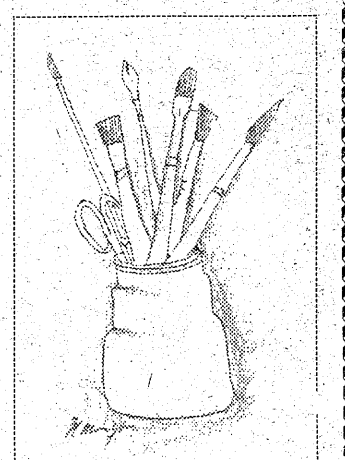

カット　森谷秀雄

〈じ〉

「寺までついていく」というところからつけられたときえいわれるほど、なおらないのが〝痔〟です。とくに日本人は、九割までがそうだとか。生活様式にもよるのでしょうが、予防を心がけ、現状以上に悪くしないことが大切です。

まず、便通がなるべく痛くなくするために、牛乳や果物、野菜などを多くした食事にします。

つぎは入浴その他で体を暖めること。同時に局所の清潔維持も必要です。排便後の入浴はもっとも効果的ですが、それがダメなら、アルコールかホウサン水などをしめした脱脂綿でふき取りましょう。

〝痔〟にかぎらず、病気は軽いうちに診察を受け、治療すれば案外早くなおるものです。

あすの運勢

小川石洲

一月七日（火・大安）

【1月生】過ぎたことにくよくよするな、心機一転し前進
【2月生】思うように進展しない、あせらず転機を待とう
【3月生】情にからまれ自由を失う、他人事に深入り禁物
【4月生】足もとを固めて慎重にやれ、軽率に出れば自滅
【5月生】我を張ればマイナス招く、周囲と協調しプラス
【6月生】むやみに先走れば自滅、落ちついて徐々に進め
【7月生】トラブルに巻き込まれる暗示、冷静に対処せよ
【8月生】今は現状を守るが賢明、先走れば結果悪くする
【9月生】現状は苦しくも前途明るい、くじけずがんばれ
【10月生】意外な障害に直面する暗示、全力で対処せよ
【11月生】甘い誘いに心が動きがち、欲出して乗れば損失
【12月生】あれこれと手を出せば失敗、目標しぼり堅実に

100貨店

当たるも八卦、当たらぬも八卦といわれるが、本紙「あすの運勢」のファンは多い。そのなかでも徹底した信者がいる。年齢は七十代の男性だがあすの運勢がよくないときは一日中、フトンをかぶって寝ているという。まさかと思ったがほんとうの話◆超能力プームにのって占いへの関心も高いようだが、ひとそれぞれカオが違うように運気もちがう。人間は社会的動物である以上、まわりのひとたちと何らかの形でかかわりあっている。たとえば悲しいカオをしていれば同情されるし、明朗なカオをしていれば、いい気分を他に与える。運気とはそうしたなかでつくられる◆運は与えられるものではなくてつくられるものと考えるべきであろう。積善の家に余慶ありーというのもそのことをいっている。「宝くじに当たる運も自分でつくるのか」という質問が出そうだが、これも運である。だが運は運でもこういうのは僥倖（きょうこう）偶然の幸運である。本来いうところの運とは実力のともなったものである◆金もうけのうまいひとは、そのように運がひらける。女性につよいひとはそのように運がひらける。野球試合にしても「運・不運も実力のうち」といわれるが、スポーツにしても実力のないところに運はひらけない。かけごとに強いひとをバクオに富んでいるというがこれも訓練をつむことによって直感力、ひらめきがはたらくからである。運という字ははこぶとよむ。運び方のうまいことを運がいいともいえる◆なにもしないでまぐれ幸運を求めるような生き方は正しくない。ふとんをかぶって寝てられるうちはいいが、若いものにそんなことはできるはずがない。逆に悪運が重なれば、それと対抗して前途をきりひらいていく努力のなかに、運がひとつずつひらけて行くのである。（龍人）

秘境

半村良作　小松完好画

神々（二）

（132）

「四次元的な世界というと、それはつまり霊の世界ということですね」

栄介は敬意をこめて北川に尋ねた。

「残念ながら、僕はまだその世界を知らない」

北川は心底から残念そうに言う。

「坐禅や瑜伽の様々な修業は、ひとことで言えばそれによって正理と合致し、一体となる心の状態を作りだすのが目的だ。しかし、死後の世界がこれこれだという報告が信じがたいのと同じように、正理と合一した心の状態はこうだという説明も、果してそれが静かな狂気によるものなのか本物なのか我々には判断しがたい」

「そうなのです」

横から美津子が言った。その日彼女は白い毛皮のコートを着ていた。そしてそれは、当然栄介に自己の母であり、また妻でもある卑弥呼を連想させていた。

「霊界の存在を、他人に心から信じさせることは容易ではありません。私はもう何百回となく、それに失敗しているのです。でも、信じない人を責める気ばしませんわ。だって、まず始めに疑いがあるのが自然なんですもの」

「だが、日常の中に起った、その人間の短時間の狂気を霊的世界と錯覚して、やみくもに信じてくる人も多い。むしろ僕などが悩まされるのは、疑う者よりそのような信じかたをしている人達なのだ」

北川はかすかに苦笑して言った。

「とにかく僕は、自分の精神の内部へわけ入って来ました。そういうことがもしできたとしても、とてもむずかしいことで、僕のような人間にはできっこないと思っていたんですよ」

「たしかにむずかしいことだ」

北川は頷いた。

「しかし、君の話を聞いてみると、案外突破口は手近にあるらしい。昔から、夢が霊的な世界に接しているらしいことは言われ続けていた。しかし、近代の科学、医学はそれを否定する方向にばかり動いてきた。そのために、我々はしだいに夢を見棄ててしまったのだ。だからこそ、君の長い夢は、少くとも僕にとって大きな意味があった。或る意味では救いなのだよ」

栄介は頭を掻いた。

「別に努力等しなかったんです」

北川はゆっくり首を振って否定してみせる。

「生得の体質なのだろうが、それを恥じることはない。神々の世界から招かれているというのは、その体質が求められるからだろう。そして、君は行くべきだ。できれば僕も連れて行って欲しい」

「行けそうですよ」

現に栄介と一緒に卑弥子と小川のほとりで会って来た山岡は、勢いこんで言った。

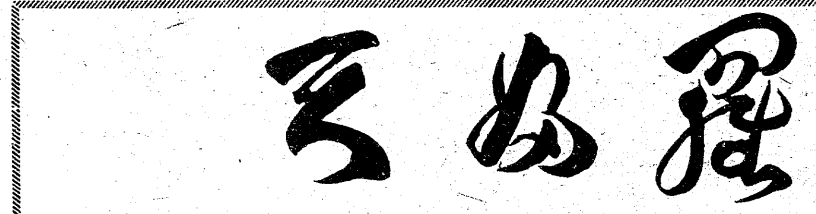

月西堂
平字南町　電74－9191

日ごろのご愛顧を厚くお礼申し上げます

メガネは顔のアクセサリー
高級舶来枠・ベッコウ枠・メタルフレーム
福島県眼科医会推奨店
メガネの松本
いわき市平字二町目　TEL・㉔3851

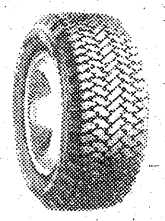

BSタイヤローン（3回・6回・10回）取扱店
・タイヤチェーンは時代おくれです
・スノー・スパイクで安全運転（中古ホイル各種取り扱っています）
・物価高に挑戦　価格はおまかせください
より安全で
快適ドライブを約束
ブリヂストンタイヤショップ
かねまんタイヤ商会
いわき市平中神谷字前河原45　☎34－3306

◆連日盛況につき
トルコ嬢大募集
◆素人・見習大歓迎
宿舎あり電話下さい
（54）5016

トルコニューチャイナ
小名浜・上町88－1　(54)5016■営業時間15：00－24：00

終戦直後小名浜にいた

戦後、GIの炊事班長

「裸者と死者」に小名浜が一風変わった勉強家

裸者と死者の ノーマン・メイラー

アメリカ文学界の若手ホープとして、反戦作家として、また世界中の男性をトリコにした〝マリリン・モンロー〟の半生を書くなど、全世界にブームを巻き起こしているあのノーマン・メイラーが、実は終戦直後いわき市小名浜にいた。進駐軍のGIとして駐とんしていたもので、戦後約三十年を過ぎた現在でも「小名浜の美しい海岸の印象は忘れられない」と、しきりに懐かしがっているという。当時を思い出して、小名浜を舞台にした短編小説も書店に並べられている。そこで、当時メイラー達進駐軍と親交のあった人や、メイラー研究家などから「小名浜のメイラー！」を聞いてみた。

印象強い美しい海岸

メイラーが小名浜に駐とんしていたのは、戦後間もない昭和二十一年の二月から三月のわずか一カ月の間（アメリカの夢＝世界文学全集20＝の解説に記述）。旧日本軍の弾薬・爆薬など一切の兵器を処理するために来たもので、メイラーは炊事班長だった。

そのころ、進駐軍のメッセンジャーボーイとしてかわいがられ、メイラー達が宿舎にしていた同市小名浜字栄町にあった旧小名浜水産高校で寝食を共にしていた村上文男さん（四三）＝千葉県大原市・会社員＝は「私がちょうど十四歳のときでした。メイラーはほかのGIと違ってよく勉強していたようです。とにかく一風変わっていてよく本などを読んでいたようだ。おとなしい性格だった」と、当時のメイラーを話してくれた。また「別れる日にはニューヨークへ是非来いよといわれ、約束したのを覚えている」という。

吉田屋旅館で入浴

元水産校から毎日通う

三人のほか、数少ない当時の関係者らの話を総合すると、メイラー達の宿舎にはフロ場がなかったので、近くの「吉田屋旅館」（現在の山水）に連日通い、汚れを落としていたという。この時に旅館で働いていた人から、小名浜の話を聞いたり、案内してもらったりしていたらしい。

こんなことからGIメイラーは小名浜の印象を深め、小名浜を舞台にした「兵士たちの喜楽」という短編を書き、出版している。また、メイラーの出世作といわれている「裸者と死者」にも小名浜の印象が深く刻まれており、重大な影響を与えている。

メイラー研究家の第一人者といわれ、メイラーの友人でもあり、作品を訳している山西英一さん＝東京都練馬区立野町九一〇＝は「彼は天才的な人でしてねェー。エネルギッシュで、誠実な人。お互いに近況など知らせるため、よく文通しています。訪日したら必ず二人で小名浜に行きます。彼は日本を本当に愛していることは言うまでもないでしょう。「裸者と死者」の構想は日本で得たものなのですから」。

ノーマン・メイラー＝一九二三年、米国生まれ。第二次大戦後「裸者と死者」を発表、世界中から注目された。その後、マリリン・モンローを主人公にした「麗の園」を書いたほか、四十八年にも「マリリンその実像と死」を発表、全世界を騒然とさせた。また、「夜の軍隊」ではピューリッツァー賞（米で最も権威ある賞で新聞、論説、小説など八部門が受賞の対象となっている）を受賞。一方、反戦主義行動などでも有名。

村上さんは昭和三十一年に上京したが、今から約十年前メイラーの載っていた米雑誌をみて〝あの人だ！〟とひと目でわかったという。

斎藤紀子さん（四心）＝同市小名浜字定西一〇二＝は「父がメイラー達の通訳をしていたのですが、私は詳しく知らないんです。しかし、最近になってメイラーがいたと知り、驚いています」とびっくり。もう一人、洗たく屋と間違われ、一手に彼らの洗たく物を引き受けていた真名田マシさん（五三）＝同市小名浜字栄町三＝は「皆さん坊ちゃん育ちだったのか、紳士ばかりでした。チョコレートやキャンデーなどをよくもらったものです。引き揚げるとき、一緒に記念写真を撮ったのですが、いつの間にか失ってしまって…」と当時を振り返り、「小名浜に来たら是非会いたいです」と再会を心待ちしている。

松本楼従業員がカナン村寄付　いわき市平字南町二一、料亭松本楼＝大谷繁雄さん経営＝の従業員一同（十人）は昨年暮れに、現金九千七百八円を本社に寄託した。

この金は、今年一年間十人の従業員が、買い物をした際ためておいた一円玉や五円玉で、本社ではさっそくこの金をカナン村に届けた。

くらし 随筆

新薬

久定　崎藤

明治以後、日本で発売された新薬（主として医療用薬品）は約千万種といわれている。

◇

明治になってから百年たっているから、結局毎年約一千種の新薬が発売された事になる。もっとも新薬が日本で、なんとか製造される様になったのは明治の中期からであるから、実質的には毎年一千数百種の新薬が発売された事になる。これは大変な数で、毎日毎日、日本のどこかで新薬が三種ずつ発売されていた事になる。しからば、これらの新薬の中、今まで生命を保っている物が、いか程あるかというと、約七千種ある。皮肉な見方をするならば、実際に医薬品として何とか使えた者は、七％しかなかったという事になる。

国民は切に健康の回復を祈り、生命の長からん事を願って、大切な財産を新薬に注ぎ込んで来た。しかし、この国民の切なる願いは製薬会社によって、裏切られて来たのである。われわれは秦の始皇帝が徐福に命じて、不老不死の薬を求めさせた愚を嘲笑する事は出来ない。

最近の新薬には、いい物が多い。しかしこの事も手放しに喜ぶわけには行かない事情にある。大体薬には主作用だけで副作用のない物などあり得ない。従って主作用が強くなれば当然副作用の方も強くなって来る。先進諸国の間で薬の副作用に関するチェックが厳重になっているのはこの事を物語っている。しかし薬の副作用は個々の薬物の副作用をいか程丁寧にチェックしても、それで万全ではない。薬と薬の相互作用というヤツがその後に控えている。

◇

財布を空にさせた新薬が、今度は何にダメージを与えるのか。国民は十分にこれを監視せねばなるまい。

（共立病院・内郷）

ヘアさん

8305　中島安男

【最近のノーマン・メイラー】

高写真はコピー事務機　小名浜字中原2（西郵便局東隣）電(92)4982

カバンはフクヤマ　平・2電(74)2317

毎火曜日の定休は水曜に変わりました　中華スタンド　東邦紅　平・十五町目（平東映前）電(74)4412

40年の伝統を誇る　花嫁の専門店　衣装の相談も承っております　美容　さかもと　二階　美容室　二階　カバーマークサロン　平・中町（大黒屋前）電(74)4938

社交女性募集
◇年齢18歳以上ただし特技者は別▽収入月12万円以上
◇労働条件優遇保障制度あり
◇その他は相談に応じます
◇面接随時　委細面談
◇場所＝平・才槌小路4の16（堀江工業前横町）電(74)7211
平社交クラブ

募集

運転手▽豊かな生活を望む根性のある方▽日収六千円▽業務廃品回収初心者歓迎内郷貨物駅前丸一商店電(26)六九七七

ウエートレス募集▽18～25歳▽給与その他委細面談、手当あり▽パート可▽平字三倉・コーヒーバンカー・電(23)六二九八

いわき民報　案内広告　四行一、五〇〇円　広告五回以上掲載は一割引き

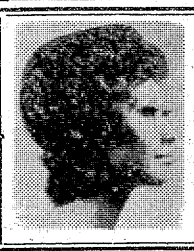

ヘアスタイルのポイントは　カットです　ひで美容室　平・田町（花ぞの裏）電23―9412

テント＆インテリア　永山テント　平店☎(74)6097　新川町小名浜店☎(54)5126　栄町

生徒募集　■洋裁科　■和裁科　☆願書受付中　☆入学案内進呈　県公認・文化服装学院連鎖校　平高等洋裁学院　いわき市平字紺屋町21　電(74)3326

雑件

深夜営業　すき焼き　かになべ　冬には冬の味がある…　楽しい夜のくつろぎは　夕月でどうぞ…　郊外レストラン　鹿島街道　夕月（ゆうづき）　☎58―3030

ハウス　イリヤマナカ　勉強部屋
■短時間で施工でき　居住性・耐震性バツグン
■4・5畳　¥297,500円
■6畳　¥331,300円
7種類のタイプ
■ご一報次第係員参上します
発売元　株式会社　住販
製造元　株式会社　芹沢材木店　小川町高萩字下代15　電(83)1137―8

金融　小口融資・手続き簡単　OL・主婦の方も歓迎　事業資金等の大口もお気軽にお問い合わせを!!　清芳商事株式会社　平字中町二二―二　TEL・23四五二四

堅実な伸びを続ける　業務拡充のため　男子営業幹部社員募集　若干名　普通免許証所有者　履歴書持参　本人直接来社面談の上決定　ヤクルト　Joie　いわきヤクルト販売株式会社　いわき市平字菱川町四の五　電(23)五二一一代

社員募集
■販売員……2名
■整備員……2名
※高卒以上24歳まで
※給料・待遇は当社規定による
※希望者は履歴書持参で当支店へ
Ken & Mary　日産プリンス福島販売株式会社　いわき支店　いわき市平字正内町31　☎23―3351

ブルブル"寒の入り"
平ではマイナス7度
本格的な寒波が来襲

※…きょう六日は寒の入り。この日から立春の二月四日まで三十日間が一年で一番寒い期間。二十一日が中日に当たり、これが「大寒」ということになる。

※…小名浜測候所の観測によると、前日の五日が最低気温氷点下五・四度（平年氷点下一・四度）と今冬の最低を記録。寒の入りの六日は氷点下四・二度（平年氷点下一・五度）と、五日などは平年より四度も低かった。

※…好間町にある委託観測所では四日が氷点下七・六度、五日が同六・九度、六日が同七度とハマより二～三度も低く、五日の午前九時現在で氷点下〇・八度を記録した。

※…同観測業務の委託を受けて三年になる荒川さんの話では「九時現在で氷点下になったのは初めて」だそうで、十数年続いた高度経済成長から低成長時代に転換したように、長らく続いた暖冬も、ことしから冬らしい冬に回帰したのではないかという説もある。

"無火災祈願"出初め
優良消防団員を表彰

正月の風物詩「消防出初め式」は六日全国各地で一斉に行われたが、いわき市十四支団の出初め式も同日午前八時から平市民会館で盛大に行われた。

午前六時の無火災祈願のあと、同八時から平市民会館大ホールに各支団の班長以上、司令補以上の消防職、田畑市長、市議、三警察署長など千二百人が参列、表彰式を行った。

松本副団長の開式のことばに続いて殉職団員、職員に黙とうを捧げたあと、田畑市長が「昨年は平支団第五分団が小型ポンプ操法の部で全国一という偉業を成し遂げた。これは常日ごろの技術の鍛練によるものだ。今後も市民を火災から守るため努力を続けて下さい」、加藤消防団長が「市民に親しまれる消防人となれ」とそれぞれあいさつ。

次に表彰式に移り、去る十一月二日に行われた全国消防操法大会小型ポンプの部で、福島県に初の優勝をもたらした平支団第五分団（山崎一喜分団長ほか九人）に特別功労章を贈り、その偉業をたたえたほか、併せて三千七百十四人を功績、精勤章などで表彰した。

式典に次いで同九時すぎ、同市民会館前広場では、スノーケル車につるされた直径一㍍以上もある赤色のクス玉が田畑市長、加藤消防団長、磯貝消防長によって割られ、五色のテープや紙ふぶきがはなやかに舞うなか、平、内郷、常磐各支団四基のハシゴに八人の太夫が交代でかけのぼり、"ハッ"のかけ声もいさましく、"遠見"や"夢枕""金のしゃちほこ"など数々の妙技を披露した。同広場には名物"ハシゴ乗り"を一目見ようという市民がつめかけ、白タビ姿もいきな太夫さんの鮮やかな演技に歓声と拍手を送っていた。

ハシゴ乗りはこの後、無火災を祈願してそれぞれの市街地で行われた。

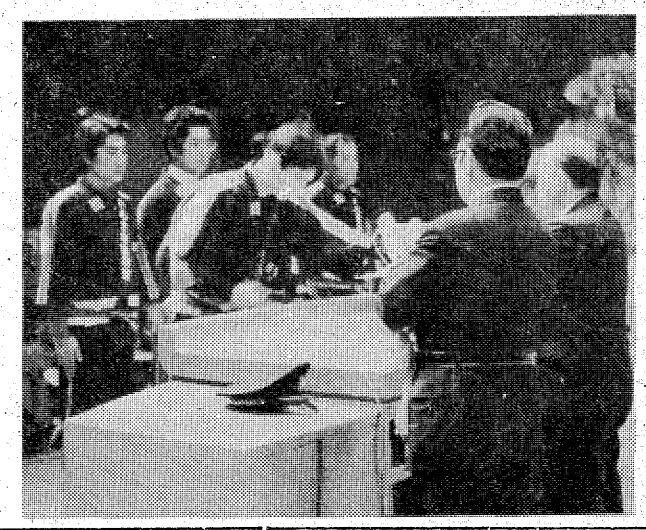

【優良消防団員の表彰】

けさ滝尻で火事
二世帯4人焼け出される

消防出初め式六日の午前二時ごろ、いわき市泉町滝尻字南坪八六ノ一、漁船員浮渡達夫さん(三)同河合合誠さん(三)の住む木造平屋建て一棟六十六平方㍍を全焼、一時間後に消し止めた。

このため二世帯四人が焼け出されたが、いわき東署の調べでは、火元は浮渡さん宅とみられ、浮渡さんが深夜酔って帰宅していることからストーブの不始末かたばこの吸い殻からとみて調べている。

なお同住宅は国鉄職員吉田恒夫さん(三)所有の貸家。

10日で出品締切り
市の観光写真コンクール

いわき市観光連盟（市観光課内）主催の第四回市観光写真コンクールは二月九日から十一日まで、大黒屋六階催し場で開かれるが、この十日まで作品を募集している。

市内外の人々にいわき市を広く知ってもらうため、四年前から始まったもので、テーマは①風景風物②行事祭礼③民芸品を含む特産品など④海、山―となっており、いずれも同市に関係があり、未発表のもので、一人何点でも応募できる。

優秀な作品には特選から佳作まで、カラー、白黒それぞれ賞が贈られるほか、市観光課、市観光連盟の発行するパンフレットやリーフレットなどに使用される。

新春囲碁大会で松崎氏優勝
日本棋院いわき支部

部では三日午前十一時から、いわき市平字紺屋町いわき囲碁クラブに三十人が参加、新春囲碁大会を開いた結果、松崎盛雄五段が優勝した。戦績次の通り。

▼優勝　松崎盛雄五段▼二位　下川博一級▼三位　宗形正之五段

危険物取扱者の保安講習会

県生活環境部は二月四日午前十時から県いわき合同庁舎で、危険物取扱者保安講習会を行う。これは危険物取扱者の免状を有し、現在危険物施設で危険物の取扱作業に従事している者は、五年に一回取扱者講習会を受けなければならないという規則に従って行うもの。

講習では、危険物関係法令、火災予防に関する事項などを説明する。

受講手続きは手数料八百円の収入証紙を添えて、十一日まで県いわき地方行政連絡室か最寄りの消防署へ申し込むこと。

現金35万円盗まれる
植田の結婚式場事務所

五日午前九時半ごろ、いわき南署に、いわき市植田町本町二ノ一七、結婚式場大丸会館の小野庸夫社長(四〇)から「事務所を荒らされ、現金などが盗まれた」と届け出があった。

荒らされたのは同会館事務所でロッカーの書類やキャビネットの売上金三十五万三千円や小切手などがなくなっており、そのうちの小切手や書類は植田町児童公園の公衆便所で散歩中の人が発見して通報された。

その後の調べで、賊の入ったのは四日夜から五日朝にかけてで、キャビネットは合カギを使ってあけていた。

フレンドシップトレーニング
福島県

主催の冬期フレンドシップトレーニングは一月と三月の二回、国立磐梯青年の家＝耶麻郡猪苗代町五輪原七三六ノ一＝で行われる。

県内で働く青少年が青年の家に集まり、体力を養うとともに、交歓を図り、仲間との連帯感を強めようと行われるもので、今回初めて、日程の中にスキーが取り入れられている。

第一回は一月二十一日から二十四日まで、第二回は二月十八日から二十一日までのそれぞれ四日間。日程にはスキー実技をはじめ、フォークダンスやグループ討議「青春をどう生きるか」など、豊富な内容が予定されている。

参加定員は各回それぞれ八十人。資格は県内で働く青少年で、二十三歳ぐらいまで。申し込みは各回初日の十五日前まで、市教委青少年課へ。

平地区成人病受診者を募る
いわき市公衆衛生課

は二月四、五、六日に実施する成人病集団検診の受診希望者を六日から受け付けている。場所は平二小（四日）、平市民会館（五、六日）で、該当者は三十歳以上のひと。

血圧測定、心電図、胃部レントゲン撮影、尿検査などを行う。料金は七百四十円。

子宮ガン検診の希望を募る
いわき市公衆衛生課

は二月十五日に平市民会館で子宮ガン集団検診を行う。対象者は平地区に住んでいる三十歳以上の女性二百人（先着）で、二十日から同課で申し込みを受け付ける。料金四百四十円。

平・青年会議所合同例会
平JCが弘理事長）の二月例会は新年会を兼ねて、十日午後七時から、いわき市平字白銀町ホプノブで開く。特別会員も加わった合同例会となる。登録料二千円。

今週の株定
低成長経済下での選別投資

いよいよ昭和五十年代に突入。経済の高度成長時代は四十年代の終わりとともに決別、いよいよ低成長時代という、かつて経験したことのない時代を迎えた。それだけに今年の日本経済がどのような軌道を描くか、見通しはきわめて困難といえる。

一般的な見方としては、四月ごろまでは四十九年の後遺症が残るが、以後ゆるやかな回復基調に戻るとみられている。すなわち春闘を終え、消費者物価鎮静にメドがつけば、徐々に公定歩合の引き下げを含む政策の手直しが期待されるからだ。

株式市況も景気と同じく前半低迷、後半回復という形になりそうだが、この見通しを狂わすものとしては、上昇要因ではオイルダラーの株式買い、下降要因としては、国際通貨の再混乱が考えられる。

【他に目をはなせない材料としては三月決算期、統一地方選挙がある。このような情勢下における株式投資は特に銘柄の選択が重要である。

市況

魚類

六日朝の小名浜港は、大目流網船のメジ、トンボが出回った。底引漁は七日から。

【小名浜港】大目流網船一隻二十トン二百二十　小型底引船一隻六百キ

▼メジ　八千五百キ　八〇六一六三三▼モウカサメ　四千キ　一二一一一二▼トンボ　三千七百キ　四三九一三〇〇▼メカジキ　二千百六十キ　六五九一三〇三▼マカジキ　千百三十キ　一一五一一七八六▼小マグロ　三百七十キ　一九二八一八二二▼本マグロ　百五十八キ　四五一三一四二一三三▼イルカ　三十本　二五〇〇一二〇〇

野菜

【江名・中之作港】水揚げなし

▼白菜六〇一三〇▼ニンジン一〇〇一五〇▼ゴボウ二三〇一二五〇▼ネギ一一五一一〇〇▼玉ネギ八五一七〇▼キュウリ四〇〇一一〇〇▼キャベツ五〇一二〇▼サツマイモ二五〇一一〇〇▼ナガイモ二五〇一二五〇▼ジャガイモ一〇〇一三〇▼サヤマメ九〇一八〇▼トマト七〇〇一六〇〇▼サトイモ二〇一一〇〇▼レンコン四〇〇一三五〇▼ピーマン六五一六〇▼モヤシ三〇▼シイタケ八五〇一五〇〇▼根ショウガ四〇〇一三五〇（以上キ）▼大根四〇一一〇（本）▼ホウレン草六〇一二〇▼菜類二五一五▼カブ三〇一二〇▼カブ三〇一二〇▼カブ三〇一二〇▼ニラ四〇一三〇▼ミツバ一五〇一二〇▼春菊五〇一二〇（以上束）▼玉子二三一一七（コ）▼リンゴ三〇〇一七〇▼ミカン一三〇一六〇▼バナナ一三〇一一〇〇（以上キ）▼イチゴ五〇〇一三〇〇（カップ）（丸平青果市場調べ）

果物

交通事故

	発生	死者	傷者
いわき中央署	0	0	0
〃東署	2件	0	3人
〃南署	0	0	0

（5日・県警交通企画課調べ）

理想の住まいつくりは…

新年おめでとうございます

材料選びが先決

◇お気軽にご相談ください

一般建築材・各種建具材・新建材
住宅機器・サッシ・銘木

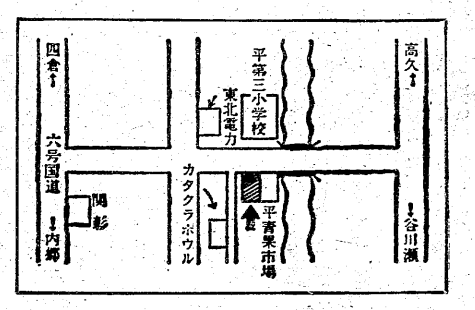

Ⓚ共力木材株式会社
共力ハウジングセンター

■本社　いわき市平沼ノ内字諏訪原20　電39－2555代　■営業所　平字倉前67　電22－0716代

黒潮に太陽のきらめきがまぶしい本格的シーサイドコース

謹賀新年

TERUSHIMA SEASIDE COUNTORY CLUB ISH.

工事順調

■荒造成
12ホール完成
（写真は17ホール・S49・12・5）

■レイアウトの主導権は断崖に打ちよせる波がとりました。

自然がまぶしい太平洋を眼前にひかえ、天然記念物の照島を望む照島シーサイドカントリークラブは、なだらかな丘陵地に適度なアンジュレーションを持ち、ひかりと、澄んだ大気にいだかれた本格的なシーサイドコースです。

縁故会員 80万円
100名限定

現地案内随時
５人以上でお越しの方はマイクロバスでご送迎します

●募集要項●
●縁故会員　個人正会員８０万円（１００名）
〈縁故会員は定員になり次第、締め切ります〉
●第１次募集　１１０万円（会員５００名）
●第２次募集　１４０万円（会員４００名）
●第３次募集　１７０万円（会員３００名）
会員総数１５００名

■本格的リゾートコースにふさわしいひかりと風のクラブハウス。

●所　在　地／いわき市小浜町東ノ作・渚
●面　　積／825,000平方メートル（約25万坪）
●コース設計／浅見緑蔵
●コース施工／東急建設株式会社
●ハウス設計／津田建築設計事務所
●工事完成／昭和50年秋（予定）

TERUSHIMA SEASIDE C.C
照島シーサイドカントリークラブ
いわき市泉町下川字大畑200　電（56）4320・4324