夕刊
いわき民報
いわき市平字田町63ノ7
いわき民報社
◎振替口座（郡山）4028
本社 0246 ㉓1666
小名浜支社 0246 ㉜3560
常磐支局 0246 ㉒2380
勿来支局 02466㉒2903

石森山

フラワーセンター

花の四月オープンめざす

東北唯一の名所に

来年は宿泊施設を建設

自然休養村事業も併行

寒の入りの厳しい石森山頂でフラワーセンター建設工事が三月二十日完成をめざして進められている。四十八年度から四カ年間に全国十カ所に設置するその一つが、いわき市の石森山フラワーセンターだ。東北地方ではただ一カ所。いわき市の場合は四十九年度事業として認可され、標高二百二十五㍍の石森山頂二万平方㍍に八千五十万円を投入、単年度事業で着手したもの。四月には花咲き乱れる緑の楽園がオープンされる。

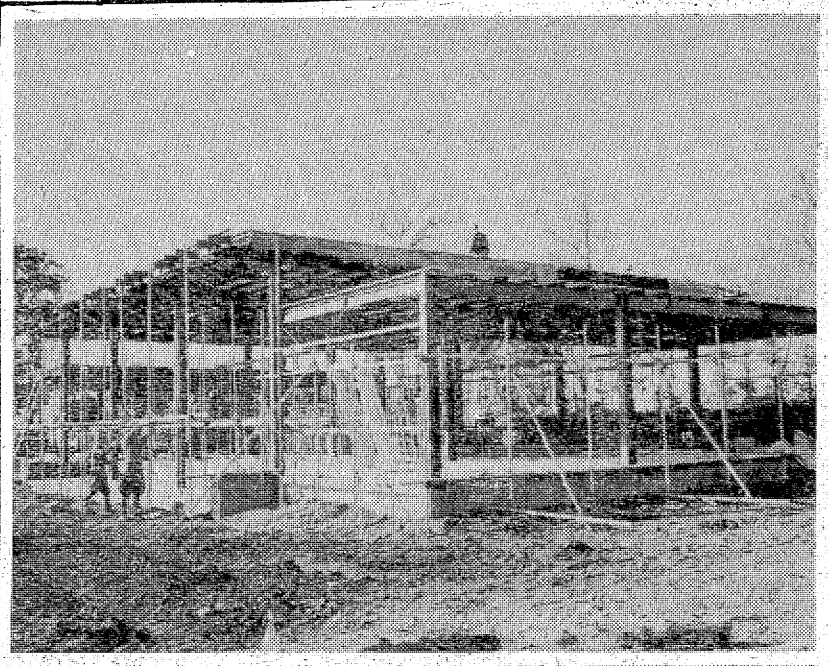

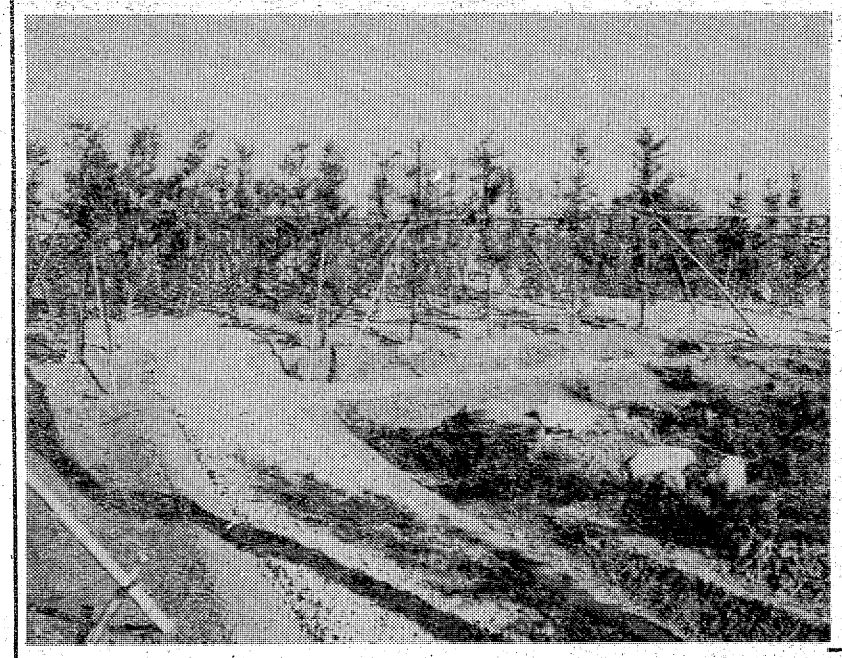

すでに緑濃い植栽、整然と木の間をぬった散歩道のある日本庭園が完成、本館の鉄骨組み立ても出来、一段下がった東側の温室、花木展示園の整地も完了。あとは造園工事を残すばかり。

本館は忠教寺鐘撞堂の真向かいに建て、展示室、相談室、診療室、研修、資料室、管理事務室からなり、その南側にモデル花園、日本庭園、水産植物園が並ぶ。一段下がった東側には展示用温室、（ドーム型、五百二十一平方㍍）緑化用樹、一般花木展示園が大きく広がり、南端には家庭用モデル花壇が並ぶ。

東北でもっとも温暖ないわき市が全国十カ所の一つの適地に選ばれたわけで、もちろん東北地方ではただ一カ所。都会人に失われた花咲き小鳥鳴く環境を提供するとともに、家庭用、あるいは業務用、公共用の花木を即売する。

太平洋から阿武隈山系をぐるりと見わたせるすばらしい眺望は天下一品。騒音や大気汚染の中でのいらだたしい生活を洗たくできる諸条件を備えている。だから農林省指定の自然休養村に指定、また県の保全林事業も進められている。

五十年度から二カ年継続事業で金額の水道工事が山頂まで敷設される予定で、工事費は一億円近く見積もられている。

五十一年度には自然休養村事業として、三階建ての自然休養村センターを建築する計画で、七十人程度の宿泊が出来るというから、大駐車場の新設とともに全国でも有数の名所となる。

ここでは一般市民を対象に、花壇の作り方、花木のさし木、さつき、しゃくなげの作り方、観葉植物の手入れ、山草類の栽培といった趣味の園芸講習会を始め、四季それぞれの花展、熱帯植物（花、観葉、果樹）の展示なども予定されて、家庭園芸に、緑化運動の推進に大きな役割を果たすことになる。

◇注完成が急がれる石森山フラワーセンター本館 ㊦完成した日本庭園の一部◇

観賞から即売まで

市民に栽培講習会開く

湯本地区婦連総会　いわき市湯本地区婦人会連絡協議会総会は、十六日午前十一時から常磐公民館で開かれる。

家内安全・商売繁盛・交通安全
厄災消除（特に十三歳詣り）
福一満虚空蔵菩薩護摩祈禱
日時　13日（月）午前11時（護摩祈禱）午後1時
場所　いわき市平塩　虚空蔵尊執事

お年玉最高四万三千円

平一小で貯金奨励　平均九千円と大型

小学生のお年玉もインフレ型ー平一小（草野敬雄校長、千百五人）は、このほど全校児童のお年玉について、最高、最低額、使い道などを調査した結果、最高額は四万三千二百円（六年生）、平均で約九千円と大人たちの不況ムードをよそに大型のお年玉だった。

学年別にみると、最低額は五百円から三千円までさまざまだが、最高額は一年生＝四万円、二年生＝三万五千五百円、三年生＝二万三千円、四年生＝二万四千円、五年生＝四万三千二百円、六年生＝四万一千円。中学年が少なく、高学年と親と一緒にいることの多い低学年が多かった。一回にもらう金額は千円ぐらいで、ほとんど親類などからもらったものという。

一方、終業式、始業式に草野校長が「お年玉をムダ使いせず、貯金をするように」と強調したこともあって、お年玉の約七〇％は同校の場土子ども銀行に預金する児童がほとんど。残りを学用品やプラモデルなどの購入にあてている。なかでも最も手堅いのは四年生で、一部を学用品の購入にあてただけで、残りを貯金することにしているという。また六年生になるとトランシーバーやラジオ、スキー用具といった高級品を買う児童もいる。

東北霊場
開山七百年奉讃記念大事業起工中
開運　正月13日　水行執行
大祈祷祭
▼身の上相談▲毎日
※バス運行・平駅前2番線発
午前9時から
磐城身延
本行寺
平上片寄　☎㉞2771

本日12ページ

錦地区たこ　錦地区子ども会育成会、錦公民館共催のたこあげ大会は十二日午前九時から正午まで、勿来市民グラウンドで行われる。

才言

▼…暗い灰色の話題ばかりの中で、これはまた春を招くフラワーセンターの完成間近い話。昨年度は奈良と兵庫に、四十九年度は、わがいわき市と千葉、富山の三カ所。とにかく全国で十カ所しか認可されない美しい楽園造りが、公共事業抑制の中で実現する。

▼…いわき市では現在グリーン作戦計画の案が練られているがフラワーセンターは都会人、公害地区民にとって、花も実もある行政の成果といえよう。

▼…カジを失った経済・生活の昨今、高度成長の生みの親である下村さんが来市、講演会でポイントを示し、経・財界人に感銘を与えた。頭を切り換えよう。

地域社会に奉仕する
電気・機械の総合商社

営業品目
●誘導電動機　●産業用諸機械
●電線・ケーブル　●照明器具
●受配電機器　●空調機器
●運搬・昇降機器　●電気工事材料品
●電動工具　●設計・設備・サービス

諸橋電機株式會社
本社　いわき市平字五町目27　電23－1211代
福島出張所　福島市春日町14番33　電35－3291代
原町出張所　原町市本町二町目48　電　2926代
駐車場をご利用下さい（1時間無料）

下村治氏招き経済講演会

いわき経営者協会、いわき工業人クラブなど主催の新春経済講演会は八日、しゃくなげ会館に経済評論家下村治氏を招いて行われた。「今年の日本経済はどうなるか」がテーマだが、下村氏は金融界に驚異を集めた高度成長経済のプランメーカーだけに、会場は政財界人など百二十人で超満員。高度成長から一転、ゼロ成長へ、しかもスタグフレーションという未曽有の転期に立った日本経済の今後をどう予想すれば良いのか、一時間半にわたって聞き耳をたてた。その中で下村氏は「景気の好転は当分のぞめない」と、しながらも「ゆるやかなカーブを描いて上向くかもしれない。しかし、それは春闘の賃上げ幅にかかっている」と、労使に大幅賃上げの抑制を戒めた。講演要旨次の通り。

春闘賃上げ幅がカギ
理想成長率は名目5%

【講演する下村治氏】

経済観測のパターン変わる

今年の経済は昨年と大幅な変化はなさそうだ。昨年は生産活動が低下し、十一月には前年対比で一〇%の落ち込みをみた。その後も低迷状態が続いており、今年はゼロ成長で継続していくだろう。

四、五月ごろには好況に転ずるという見方をする人が大半を占めているようだが、これは希望的観測に過ぎず、期待はずれに終わると私は思う。過去の高度成長時のパターンで、今後の見通しを予測しようとするのが間違いだ。以前は①不況の長期化はない②日本の経済は同じパターンで繰り返すという基準だったが、現在ではまったく異なったパターンに変わったといえる。昨年の春には七月に好転かといわれた、それが九、十月に、さらに翌年一、二月にとのびのびにすらされてきたが、結果はいずれも違っていた。

希望的観測としては、今年の景気はゆるやかなカーブで回復していき、各目では五%の成長率になりそうだ。その理由は①金融引き締め政策の継続②企業自らが自発的努力により景気を回復させる潜在的要素が、盛んであるかどうかによるだろう。

引き締め政策は今後も堅持

政府の経済政策は、今後も引き締め政策を堅持していく長期計画を持っているが、現状では当然引き締め政策をとらなければならない。むしろ、この政策を継続するのが健全といえる。それから国際収支では、能力（経済維持）にふさわしいことをすることだ。現在のイタリアの経済が混迷し、失業者も多く出ていることでもわかる。それなら能力にふさわしい経済とは何、というと、国際収支面では計上収支が均衡でなければならない。もし経済が能力以上の力を出し、それを維持していこうとするなら望ましくはない。産業界でも能力の範囲内で経済を維持していくなら当然黒字財政となり、資本の蓄積につながる。それから経済存立には発展途上国との交流を盛んにし、資本の輸出を活発にすること。日本の経済運営のメドは計量収支にあるといえよう。

物価抑制は後始末の段階に

一昨年からの石油危機の後は黒字から一変して大幅な赤字に転落した。石油危機によって起こった要因を考えてみると、まず企業の操業短縮、さらに物価への波及と広がりを見せ、景気がだんだん落ち込んでいった。もし石油危機がなかったら、過去に経験してきたように高度経済成長が続いたはず。こうした中で政府は物価抑制策を行い、大きな成果をおさめ、一時は高騰した卸売物価などは現在鎮静し、まだあるとするなら後始末だけという現状になる。

しかし物価が高騰しないという保証はない。それは春闘による賃上げがカギをにぎっている。賃上げ率が重要なポイントであり、大幅な賃上げが実現するとインフレはいっそうひどくなり、新たな問題がまた出てくる。おそらく日本経済を根底からゆさぶることになるだろう。

政府が行えるのは財政金融引き締め政策の堅持で、物価値上がりを止めることはむずかしい。なぜならば、需要超過によるインフレではなく、生産費増大などによるコストプッシュ（人件費と資材高）のため景気政策はとれないのが現状。

高度成長の夢を追う危険さ

石油危機の後、政府の金融政策が行われているので、景気の好転の要因が産業界、経済界にあるとみるのは楽観的な見方だ。企業は現在在庫調整で在庫減らしを行っているが、需要がなく在庫はサッパリ減っていない。このため景気の好転をうかがっているが、簡単にはいかないようだ。石油危機以来、高度経済成長の軌道が変わってしまった。

こうした中でも、一方では高度経済成長時と同じような設備投資が行われてきた。これは二十年来続く〝成長〟の惰性がそうさせたといえよう。しかしこれからの日本の経済には〝高度成長〟はあり得ない。

昨年の景気予測はイージに過ぎた。例えば「三カ月～一〇%と低下していた。現在、そのテンポを止めることはできるかも知れないが、賃金が大幅に上がればコストも上がる。卸売物価や消費物価も同様に二五%は上昇するはず。そうなるとコストインフレになるのは明らかだ。したがってスタグフレーションはさらに高進し、経営は破壊されて倒産失業も続出するだろう。

高度経済成長が望めなくなったのはアラブの石油産出国が油の売り方を変えてきたためだが、当面の問題は春闘で何%の賃上げになるかだ。もし昨年のような大幅賃上げになると日本はかつて経験したことのない大変なインフレになる。大幅賃上げへの時流をいかに未然に防ぐかがカギといえる。所得政策や消費者物価の抑制ぐらいでは解決にならない。

現実的に有効な対策として、私は賃金の九カ月間〝休戦〟を提唱する。需要超過インフレの条件はないので、この間に物価安定が実現するはず。そして安定をみる十月に決めてはどうか。当然条件としては春、夏に不利にならないよう配慮し賃上げ分にさかのぼる方式を取ればよいと思う。このように今後の経済は春の賃上げ率が重要なポイントであるだけに、このように考えたい。いずれにしてもことしの日本経済は難しい局面にあり、安全運転による着実な経済運営を迫られるといえよう。

賃上げ9カ月休戦
物価安定後に団交

変化する。それには春闘がどのような型でおさまるかが問題だ。賃金は二五%以上上がるだろうという見方もある。しかし予想通りそんなに上がったら、コスト高という形で物価にはね返ってくる。理由は生産性の向上がゼロだから。

市教委が市民スキー教室

いわき市教育委員会主催の「いわき市民スキー教室」は二月八、九日の一泊二日の日程により、猪苗代スキー場で実施するが、その参加者四十三人を三十一日まで募っている。

これは野外活動の普及と市民の体位向上をはかろうと、冬季スポーツ行事としてスキー教室を開くもので、春と秋には市民テニス教室などを行っている。費用は一泊二日で三食バス代含み四千五百円。なおスキー用具のない者は千五百円増となっている。また初心者には指導員が個人指導する。

申し込みはいわき市平字梅本・市教委（電22―1111）まで。

天気予報

玉半提供 ☎五〇三二

（小名浜測候所調べ）

【今夜・明日・あさって】北西の風、晴れ時々曇りで、山沿いでは小雪が降る。

【海上】今夜、明日、あさってとも波やや高い。

あすの暦

1月12日（日）

旧暦	12月1日	日	口50
六曜	赤		
日出	6:16	月	22
日入	16:6	月	38
月出	16:4	入	37
月入	〔15:9	出	59
満潮		入	08
干潮	〔22	出	43
			28

※お断り＝今こ催し、株式前場は12面へ。

免許番号　建設大臣（1）第1962号
建設業県知事（般―48）第（2825）号
東北土地開発株式会社
いわき支店　平字白銀町
電23―1188・1189・2677
売地　平下神谷　387平方㍍（117坪）　環境抜群
3.3平方㍍4.6万住宅地最適　仲介
売地　鹿島町　7575平方㍍（2291坪）　投資物件
総額419.6万　格安にて買い得　仲介
売地　常磐湯本町　234平方㍍（70坪）　高台閑静
3.3平方㍍8万　高級住宅地　仲介

発許番号　福島県知事（3）33号
合資会社　鈴建工業
不動産部
平字新川町24　電㉒1495（代表）
売地
場所　いわき市平・久世原団地内
184平方㍍（56坪）　2区画
231平方㍍（70坪）　2区画
浄化槽・水道・下水完備
ローンの相談に応じます
1平方㍍　16,700円から　17,500円
住宅に最適

「きむらえんの」
「抹茶・玉露・せん茶」
茶の木村園
本店／いわき市平・五色町　電七四―五七〇四
支店／平駅前白銀町大通り　電七四―六一一一

結婚式から披露宴まで
割烹旅館　花汀園
いわき市平字才槌小路（一小裏）電㉔二三〇八

―しみじみと心に通う贈り物―
置物・ステンレス製品
陶器・漆器
楯・トロフィー
輸入雑貨・PR雑貨
・名入れ注文敏速に承ります
■贈答品・記念品
ご婚礼お引きでものお祝い品大奉仕！
ギフト専門店
ダイワ物産
平・十五町目14（歩道橋近く）☎74―7028

なんでもコピー受注
藤森商会　平・かじ町㉓二二九六

故父馬上常太郎の葬儀の際はご多忙中のところ遠路わざわざご会葬下されご丁重なご香料を賜りご厚情誠に有り難うございました
さっそくお伺いの上お礼を申し上げるのが本意ですが略儀ながら紙上でおれを申し上げます
昭和五十年一月十一日
いわき市江名字江ノ浦九八
喪主　馬上富男
外親類一同

故母増井シゲの葬儀に際しましてはご多忙中のところ遠路わざわざご会葬下されご丁重なご香料を賜りご厚情誠にありがとうございました
さっそくお伺いのうえお礼を申し上げるのが本意ですが略儀ながら紙上でお礼を申し上げます
昭和五十年一月十一日
いわき市平字古館沿町二二
喪主　増井義一
外親類代表　増井弘
親類　増井ハ
親類　馬場栄
親類　増井次郎

新発売
特選　栗甘納豆
ご贈答にどうぞ…
1400円　2200円
3000円　4000円
シェリブラン の　松月堂
平・銀座　TEL・23―1551代

江戸川柳シリーズ
光陰のうつるは知らぬ鏡餅
武家が具足に供えた鏡に似た平らな餅を崩して賞味した故事が今日、武道関係でお汁粉にして食べる鏡開きの行事として残りました。辛党の猛者が汁粉を食べる図…愉快ですね。
■辛党には特に会津銘酒「辛口」あり、快哉！
酒は会津　花乃木
いわき市平駅前中央通り（藤田ビル）2階　電話23―七一八九

住宅建築のご相談は
住宅コンサルタント
建築設計施工　鈴広建設
いわき市平字六人町一一　電㉓三二〇代

成人式の晴れ着姿をぜひ見せにきてください ネ
花ぞの
【日曜定休】だいら新田町㉓三〇八四

越　フジコシ
初春オール呉服大座売り市
すてきでお買得な呉服を集めて大座売り市を開催中…どくにご入・進学のおつきそいにピッタリの着物や羽織がいっぱいです
正絹十日町色無地紋意匠着八地（絹一〇〇%）　一九、八〇〇円
正絹リンズボカシ染きもの地　共八掛付（絹一〇〇%）　二五、〇〇〇円
正絹十日町黒絵羽織　一八、〇〇〇円
正絹紋意匠白生地（羽尺地）　一五、〇〇〇円
（着尺地）　一八、〇〇〇円
※十五日まで平店新館三階売り場

安いが魅力で利用殺到

社会福祉センター　宿泊は二千人弱

いわき市社会福祉センターがまとめた昨年一年間の同施設利用者は、会場使用者（無料を含む）四万六百九十五人、宿泊者千九百三十六人だった。

同施設は一昨年六月にオープン。会場使用料金が一般より一～二割安いうえに、一時間単位ではなく午前（九時～午後零時）、午後（一時～四時）、夜間（五時～八時）と時間帯料金。また宿泊料金も千円（昨年九月に七百円から値上げ）という安い料金が人気を呼んだ。

会場利用者は毎月五百～千八百人。年一月からは二千人を超え、日程表もビッシリ埋まるようになった。なかでも十一月は四千八百六人（百七十六件）とこれまでの最高を記録。これは各種団体の総会が続いたため。利用者は行政関係者、福祉団体、民間会社などで、会合に利用するのが多いが、民踊、バレエ教室なども開かれている。

宿泊者は会社の出張、視察団が多く、一カ月九十～三百八十五人で平均百六十人。宿泊者が一番多かったのは八月で、東南アジアからの技術研修生十人が一カ月間滞在していたため。

【上社会福祉センター　下宴会やできる大広間】

ことしはわれらが八十八年

作の中に広げていきたい。（赤井小・12歳）

ウサギのようにすい足

猪狩　早苗

「まだ、まだだね」なにをやっても、両親は満足してくれない。

たしかに、私はスローだ。兄や母は「それでも、うさぎ年か」と、口ぐせにいう。

でも、スローでないただひとつのこと、それはかけ足だ。走ることには自信がある。うさぎのように。今年は、この一つの自信を動

下級生にやさしい最上級生に

羽賀　俊博

今年はぼくの生まれた年で〝ウサギ年〟。やっと十二支を一回りしてやってきた意義深い年である。

ぼくの苦手は体育である。朝夕にマラソンをして、からだをつくり、体育に役立てて苦手をのりこえたいと思う。ウサギの足に負けないようにがんばりたい。

今年は最上級生であるので、下級生の世話をよくして、やさしい六年生としてがんばっていきたい。ウサギの目のやさしさに負けないように。（赤井小・12歳）

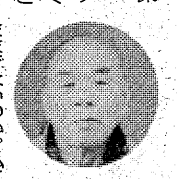

明日を造るため生きる

山野辺　猛

新聞に目を向けると老人の暗い記事が多すぎる。このままでよいのか。私にはどうすることもできないが、どうにかならないものかと考えている昨今である。社会保障制度が発達しても人間の〝心の保障〟は制度でなく自分で造るものと信じている。これからも変わらないだろう。生きることの価値は過去をふり返るのではなく、明日を造るために今日を生きることだと思う。（徳風園・84歳）

商店街

花嫁衣装展示＝小名浜ショッピングセンター小松貸衣裳では同店三階で新春花嫁貸衣裳展示予約会を13日まで。

ブラジル13日定休＝平・田町のレストラン『ブラジル』では13日定休。

マミーバーゲン＝平・大町のベビーミー『マミー』では15日まで子ビッ子おしゃれバーゲン。

100貨店

大黒屋の新年会は九日、平市民会館で行われた。席上、馬目社長は「年頭に当たり創業の原点に立とう」と題してあいさつ、インフレ不況下の時代にどう対応すべきか、その指針を力説した。つまり大黒屋の歴史を顧みると、十年ごとに困難な時代を迎えたが、そのつど潜在力の結集で乗り切り、それが飛躍のキッカケになったこと◆この歴史を通してみると、いつの場合も＜正しい理念＞＜革新力＞＜研究開発＞＜勇気＞＜忍耐＞の五つの精神が流れていたことをあげた。昭和十二年、不景気のときに平で始めて正札販売を実行、値切って買うのが常識の時代に、それを徹底させた。一人のお客に三十分からの説得を試み、それでもだいぶ逃げられ、苦労したという◆三町目のビルを直営で建設し、翌年から黒字を出した話、五年はやいといわれた現在の大黒屋を勇断で建設、それが昨年百％の本領を発揮したことなど、そのつど五つの精神に支えられたことが述べられた。次いで馬目事業本部長が新年度基本政策について＜努力係数二〇〇＞を強調した◆よい品をより安く売る―という、これまでの努力係数一〇〇に加え、今後はそれに付随したいろいろの情報やサービス（使いよさ、品質表示など）五〇、それと地域住民との対話をつくるCRA活動（法人市民としての福祉的活動）五〇をプラスし二〇〇にすること。もう一つは社会的合意のある経営、さらに低成長時代における経営努力など、新時代の流れを分析し、それに対応した基本政策をあげた◆どこの新年会でも、これからのきびしい時代をどう受けとめ、それにどう対処するか、それなりの方針が明示されたようであるが、弁証法的な方法と、演えき法的な方法とによってとらえるのとでは、大きな差が出ないか。（龍人）

秘境

神々（七）

半村　良　作
小松完好　画

山岡は笑って頷いた。

「百人ほどが集まり、優秀な巫女を中心にその祭りをやったら、みんなが自分を捨ててひとつになった。祭りの人垣から離れてしらけた顔をしている青白い奴なんて一人も出なかった。君はうれしいはずだ」

「うん、そうだろうな」

「祭りがおわったとき、今度はもっと大勢でこれをやりたいという風には思わないだろうか」

「思うだろう」

「つまり、北川さんが言うのは、そういう方向へ拡大して行く道もあったのだということ。……違いますか」

北川は黙って頷いた。

「だが、僕らはそういう個を捨てて精神を人々と合一させるような方向へではなく、逆に個々の特性を拡大する方向へ来てしまった。アイデンディティー強化への道さ。その涯てには、コンピューター管理のための国民総背番号時代がある。もし我々人類が、その祭りの輪をどんどんひろげる方向へ行っていたら、物質文明のかわりに、高度な精神文明を獲得していたかも知れない」

「いや、そこが少し違うね」

北川が静かな声で言った。

「君は旧石器時代のことを考えに入れていない」

「あ……。すると北川さんは、旧石器時代にはそういう文明が栄えていたと考えていらっしゃるんですか」

「あくまで仮定さ。でも、人間は南の国にいる神々のことを、うっすらと知っていたじゃないか。次元の海を渡る技術は、今の我々が来た道とまったく逆の方向にあったのではないだろうかね」

そう言われて栄介は唸った。

して存在していたようなのだ。いま駅前の広場で大勢がそんなことをすれば、反社会的行為として中心になる人物、つまり首謀者は逮捕ということになりかねない。しかし、古代においては、その首謀者は明らかに神に仕える者……巫女（みこ）であったろう。そして、何百人という人々が個を捨て、互いにアイデンディティーをとり払ってひとつに合体する、その合体すべきものは、当然神ということになるじゃないか」

「ははあ、判って来たぞ」

栄介は気負い込んで山岡と美津子に言った。

「君の考えを言って見たまえ」

北川は主役の座を譲るように、寛大な笑顔で言った。

「山岡、君がその祭りの中心となる人物だとしよう」

「いいよ」

山口百恵映画主演●新春第1弾！　本年度話題一番の3大作！
第1回作品　伊豆の踊子
絶賛上映中！　いよいよ14日まで　お見逃しなく
平駅前世界館ビル2階　平東宝　でんわ(74)6811

小松左京原作　超能力アクションSF巨篇！　エスパイ

あのホームラン！あの三振！　よみがえる感動の記録　燃える男長島茂雄　栄光の背番号3　東宝

西ドイツの風格と気品が奏でる重厚な香り――
CAFE UNIC　カフェ・ユニック《ゴールド》
画期的なフリーズ・ドライ製法による本格派ブレンドコーヒー。ここに円熟！
酒有連特撰品　株式会社酒有連

のれん＋新鮮＋誠意②
味ひとすじに　うどんすき　好評です・ご家族づれでどうぞ
ご商談や会議・ご宴会にどうぞ　ご家族おそろいでお食事どころにもぜひご利用くださいませ
割烹　一平　小名浜／電(34)3311代

焼肉・朝鮮料理専門店　郊外レストラン　平城苑
午後11時まで営業してます
ご家族連れ　宴会にご利用下さい
平駅から車で5分　6号国道沿い下り（旧農事試験場あと）
公休日は第2・3金曜日
いわき市平塩字中島6の2　電23―0729

髪の毛が気になる方に　高級発毛促進剤　ヘヤークロン
いちだんと効き目が増した
75ミリリットル　1,800円
150ミリリットル　3,000円
理・美容器具総合センター　有限会社よしみ商事　平・尼子町2の5　TEL・(74)8466

おいしい　かまぼこ　（無漂白）　源氏
株式会社㊀志賀四郎商店　いわき市平薄磯字中街11　☎(39)3500代

土地・建物・電話＝分譲仲介　飯野不動産株式会社　いわき市平字大町110　電(23)3010代・(74)5456

NHKテレビ ☆印は白黒

- 6・05 歌はともだち
- 45 ネットワークNHK
- 7・00 ニュース
- 30 連想ゲーム　谷啓　小林千登勢　三善英史　安西マリア　檀ふみ
- 8・00 警部マクロード「ニューヨークのわな」
- 9・15 きらめくリズム「裏町人生」「ブルー・シャトー」「琵琶湖舟航の歌」　ほか
- 30 ニュース▽ニュース解説
- 10・00 みんなで語ろう「歯医者さん」
- 50 ふるさとのアルバム
- 11・00 ニュース

NHK教育 ☆印は白黒

- 6・00☆テレビスポーツ教室「柔道」
- 7・00 技能講座　テレビジョン技術「同期がとれない」水平・垂直とも
- 30☆中国語講座
- 8・00 教養特集「西域・流砂の遺宝」〜大谷探険隊将来品〜岩村忍　杉山二郎　森豊　ほか
- 9・00☆通信高校講座　英語A「誰が勲章をもらったか」
- 30☆通信高校講座　英語A
- 10・00☆通信高校講座　英語A▽日本式旅館へどうぞ
- 11・00☆たのしいフランス語「見かけによらない」

NHKテレビ ☆印は白黒

- 6・00 レッツゴーヤング〜西城秀樹とチェリッシュ
- 7・00 ニュース
- 20 お笑いオンステージ「受験勉強中，静粛に／」玉川良一　いしだあゆみ　姫ゆり子
- 8・00 元禄太平記「大奥の女たち」石坂浩二　江守徹　森繁久弥　芦田伸介　中野良子　ほか
- 45 ビッグショー
- 9・30 ニュース▽ニュース展望
- 10・05 芸術劇場〜ベルリン室内管弦楽団演奏会〜
- 11・00 ニュース

NHK教育 ☆印は白黒

- 6・00☆若い広場「ぼくたちの合意」
- 7・00 セサミストリート「オスカーと岳」「不幸な国のお話」「ビッグ・バード・ランプ」
- 8・00☆教養特集「科学技術文明と人間」都留重人
- 9・00☆通信高校講座　数学Ⅰ「二次関数と最大・最小」
- 30☆通信高校講座　数学Ⅰ
- 10・00☆通信高校講座　数学Ⅰ「三角関数」①
- 30☆通信高校講座　数学Ⅰ「三角関数」②
- 11・00☆大学講座　自然科学「隔離による種の分化」

福島テレビ ☆印は白黒

- 6・00 フラダンスの犬
- 30 ニュースコープ
- 7・00 グレート・マジンガー
- 30 お笑い頭の体操　和田アキ子　桜田淳子　藤村俊二　常田富士男
- 8・00 8時だヨ／全員集合
- 9・00 どてらい男「密告」西郷輝彦　梓英子　田村亮　野川由美子　沢本忠雄　新藤恵美　ほか
- 10・00 必殺必中仕事屋稼業「一発勝負」緒形拳　林隆三　草笛光子　中尾ミエ　ジュディ・オング
- 11・20 ロードショー「テレマークの要塞」

福島中央テレビ ☆印は白黒

- 6・00 時間だよ／アイドル登場　桜田淳子　浅野順子　フィンガー5
- 30 ニュース
- 7・00 カリメロ「世界一のめざまし時計」
- 30 オズの魔法使い「剣をつきだせ／ドロシー」
- 8・00 全日本プロレス中継
- 9・00 となりのとなり「母と息子がふれあうとき」小林桂樹　大原麗子　坂口良子　中村雅俊
- 10・00 映画劇場「バスタード」〜拳銃仁義・血の掟〜ジュリアーノ・ジェンマ　ほか
- 11・45 うわさのチャンネル

福島テレビ ☆印は白黒

- 5・30 「あたしのものよ」水前寺清子　志垣太郎
- 6・30 ニュースコープ
- 7・00 学校そば屋テレビ局
- 30 猿の軍団　徳永れい子　斉藤浩子　ほか
- 8・00 日本沈没「大爆発／海底油田」村野武範　岡本信人　新克利　沢田亜矢子　浜美枝　ほか
- 9・00 日曜劇場「足袋と赤ちゃん」　新珠三千代　犬塚弘　入川保則　武原英子
- 10・00 ラブラブショー「五郎の親切に峰子ホレボレ」　野口五郎　ほか
- 35 編笠十兵衛

福島中央テレビ ☆印は白黒

- 6・00 笑点　三波伸介　ほか
- 40 スター登場
- 7・00 全日本歌謡選手権　ゲスト＝殿さまキングス
- 30 宇宙戦艦ヤマト「必死の逃亡!!」
- 8・00 水もれ甲介＜貸しちゃった事件／　原田大二郎　村地弘美　川口晶　岸ユキ　ほか
- 55 ニューススポット
- 9・00 日曜洋画劇場「イージー・ライダー」ピーター・フォンダ　デニス・ホッパー　ジャック・ニコルソン　ほか
- 11・00 ジャンボ尾崎のチャレンジゴルフ

今夜の番組

NHK第1 1340KC

- 6・05 謡曲・狂言〜宝生流〜「夜討曽我」
- 7・00 ニュース▽ニュース解説
- 30 ニュース特集
- 8・05 人生読本「米の味・人の味」
- 15 趣味の手帳
- 30 健康百話「更年期をのりきる」
- 9・00 ニュース
- 05 文芸劇場「海を渡る祭礼」三谷昇　今福正雄　中島葵　ほか
- 10・00 ニュース
- 20 若いこだま「'75ロック新譜」
- 11・23 夢のハーモニー

NHK第2 1540KC

- 6・00 定時制高校　英語会話
- 7・00 カレントトピックスN
- 15 続基礎英語
- 30 イングリッシュアワー
- 8・00 通信高校講座　数学Ⅰ（第1部）
- 20 通信高校講座　数学Ⅰ（第2部）
- 40 通信高校講座　地理B
- 9・00 通信高校講座　数学Ⅱ
- 20 通信高校講座　古典乙（漢文）
- 40 通信高校講座　倫理
- 10・20 通信高校講座　現代国語（2）
- 40 通信高校講座
- 11・00 大学講座「英語」

ラジオ福島 1060KC

- 6・00 ニュースハイライト
- 40 日本／あの人この人
- 7・00 ファミリー・スタジオ　受付電〜福島35―2151▽奥様クイズ▽あしたのお天気▽マイカー何でも相談▽お好み寄席▽ラジオ安全運転教室▽名作劇場＝宮本武蔵▽新曲クイズほか
- 9・00 MUジャストNOW　なつかしの歌謡曲〜
- 50 栄光の背番号3
- 10・00 僕もスター私もスター
- 30 ヤング歌謡ボックス
- 11・00 新番組・風流浪花節　清水次郎長伝から「石松と三十石船」その1

FM放送 ☆印はステレオ

- 6・00 日本の民謡　鹿児島おはら節　黒田節　ほか
- 7・00 ニュース
- 20☆軽音楽ホール＜ジャズ＞キャラバン
- 8・05☆NHKシンフォニーホール　トマジ「典礼風ファンファーレ」　モーツァルト「クラリネット協奏曲イ長調」
- 9・00 FMコンサート＜ハウイアン＞島の歌　真珠貝の歌　美しきカウアアイ　ポイナオレ　ほか
- 10・00 ニュース
- 20 芸術展望＜海外派遣コンクールとその成果＞
- 11・05 音楽夜話＜ゴセック＞

日曜夜の番組

NHK第1 1340KC

- 6・05 ラジオリサイタル　バイオリン＝海野義雄
- 7・00 ニュース▽ニュース解説
- 25 政治座談会
- 8・25 上方演芸会　落語「高津の富」桂小文枝
- 9・00 ニュース
- 05 民謡をたずねて「北海道の祝い唄を中心に」ゲンリュウ節　松前三下り　チョイサ節
- 30 日曜名作座「風の音」
- 10・00 ニュース
- 20 新聞をよんで
- 35 私の読書案内「昭和の名著」
- 11・05 夢のハーモニー

NHK第2 1540KC

- 6・00 通信高校講座　地理B
- 7・00 精神薄弱児のために「この子にあった教育の場を」
- 30 イングリッシュアワー
- 8・00 通信高校講座　音楽Ⅰ
- 20 通信高校講座　保健・体育
- 40 通信高校講座　数学Ⅱ（A）
- 9・00 通信高校講座　数学Ⅱ
- 20 通信高校講座　古典乙（漢文）
- 40 通信高校講座　古典乙
- 10・20 通信高校講座　英語A（3）
- 40 通信高校講座　英語A
- 11・00 イングリッシュアワー

ラジオ福島 1060KC

- 6・03 こちら情報センター
- 30 全国歌謡ベストテン
- 7・00 名調子／浪曲十八番集
- 30 お好み寄席「初天神」　笑福亭仁鶴　ほか
- 8・00 イン・コンサート　イフナットフォーユー　故郷へ帰りたい　ほか　DJ＝都倉俊一
- 30 オールジャパン　ポップ20
- 9・00 ラテンオブラテンズ
- 15 キャンドルライトMU
- 25 スターライトMU
- 40 明日をつくる中小企業
- 10・00 レコードアワー
- 30 ヤングタウン丸光
- 11・15 マイクでこんにちは

FM放送 ☆印はステレオ

- 6・00 リクエストコーナー＜ポピュラーパレード＞
- 7・00 ニュース
- 15☆軽音楽の手帳　歌と演奏　ブギー・シング　アイ・ドント・ノー
- 8・00☆音楽のおくりもの〜サルツブルク音楽祭・歌曲の夕べ　ブラームスの四つの歌曲　ほか
- 9・00☆FMコンサート＜ラテンタイム＞私はゆく　ふたつのギター　君の初めての罪　灰色の路
- 10・00 ニュース
- 20☆現代の音楽〜ブルーノ・マデルナ作曲による〜
- 11・05 名曲のたのしみ

土曜日

警部マクロード　NHK・夜8・00

ニューヨークのわな

ふとしたことから、犯罪組織の手先になっていた地方出身の青年が、ニューヨークで罪のぬれぎぬを着せられようとするところに、マクロードの大活躍が！

どてらい男　福島・夜9・00

密告

怪しげな借金取り立て業の手先になったバブの母親とマクロード

トミ（野川由美子）と竹田（高田次郎）は、茂子（梓英子）を良にかけようとしたが、しっかり者の茂子のために失敗した。茂子は猛造（西郷輝彦）に清子（新藤恵美）と会った事を話し、彼女はドレスのような女性でナッパ服のような猛造は、アッパッパの自分と釣合うと笑うのだった。だが、二人が「山全」に帰ったとたん、闇の疑いで猛造は逮捕された。

土曜映画劇場　福島中央・夜10・00

バスタード
〜拳銃仁義・血の掟〜

現代のアメリカ西部アリゾナ。昔は花形踊り子で鳴らしたマーサ（リタ・ヘイワーズ）は誕生日祝いに帰ってくるはずのふたりの息子を待ちわびていた。そのころ息子のひとりジェース（ジュリアーノ・ジェンマ）はフェニックス市の宝石店をおそい、仲間と逃走したが、彼を追ってきたギャングとの射ちあいで、早射ちのおかげでただひとり生き残った彼に、宝石のすべてがころがりこんだ。

必殺必中　仕事屋稼業　福島・夜10・00

一発勝負

飛脚問屋「鳴屋」の女主人おせい（草笛光子）のところに、植木職人伊八、おしの夫婦（住吉正博、ジュディ・オング）が、旗本・朝倉家にさらわれた子供の太一を取り返してほしいという「仕事」を頼んできた。

日曜日

日本沈没　福島・夜8・00

大爆発／海底油田

沈没の運命を背負って病みつづける日本列島は、今度は北の山形一帯が震度6の地震に見舞われるという事態になった。秋田沖には海底油田がある。田所は、海底油田がマントル対流の影響を受けているに違いないと考え、ケールマデック号で海底調査に出かけた。そこで田所と小野寺が見た海底の地獄絵は……。

小野寺（村野武範）は清司（新克利）の苦しい立場を知った

今回の見どころは、廃棄命令の出た油田からもう一度油を吹き出させようと、ヤグラを持つ男が、禁を犯し、危険をかえりみず爆薬を仕掛ける。海底油田は大爆発を起こし、一面火の海と化して、恐るべき光景をみせる。

ききもの

ラジオ福島・夜11・00

風流浪花節

石松と三十石船
〜清水次郎長伝から〜

あの独特のふし回しで庶民に親しまれている浪曲には、依然として根強いファンがあります。花形浪曲家の出演で送る「風流浪花節」第一回の今夜は、先代広沢虎造の十八番中の十八番、〝清水次郎長伝〟から「石松と三十石船」その1。曲師は森家初江。

FM・夜8・05

NHKシンフォニーホール

ウィーンの有名なクラリネット奏者、アルフレード・プリンツを迎え、ジャン・フルネ指揮、NHK交響楽団の管弦楽で、モーツァルト作曲「クラリネット協奏曲イ長調」（K.622）をおくる。

プリンツは、米百五度目。ウィーンのクラリネットの神さま」といわれるレオポルド・ウラッハに学んだ四十四歳のプリンツは、十五歳でウィーン国立歌劇場オーケストラに最年少のメンバーとして加わり、一九五五年から、ウィーンフィルハーモニーの第一クラリネット奏者の地位にある。

●ご成人　おめでとうございます

フレッシュな社会人の誕生おめでとう

みよしの
お祝い菓子
デコレーションケーキと
バウムクーヘン

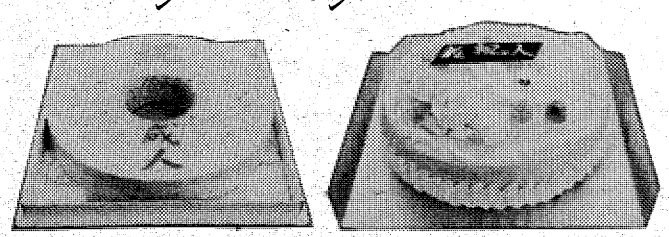

フレッシュな社会人の誕生をご家族で　お友達で　暖かくお祝いしてあげてください

デコレーションケーキ……一、三〇〇円　一、八〇〇円

バウムクーヘン……一、〇〇〇円　一、五〇〇円

お引き菓子のお名入りも承ります

●お菓子の専門店

みよし

☎23―7111（代表）

福島駅ビルのれん街
常磐ハワイアンセンター
湯本店
平本社・工場
平本店・銀座店・駅前店
平駅ビル店
日立店　磯原店　勿来店　植田店　小名浜店

75年の生活設計（1）

庶民の夢マイホーム

「ますます手にはいらなくなる」といっても、マイホームは庶民の夢です。「不況だから」とか「ローンが引き締められているので」と、手をこまねいているばかりではなく、「なんとか…」と考えてみましょう。一年の計は元日から、というではありませんか。今から心の準備を…。

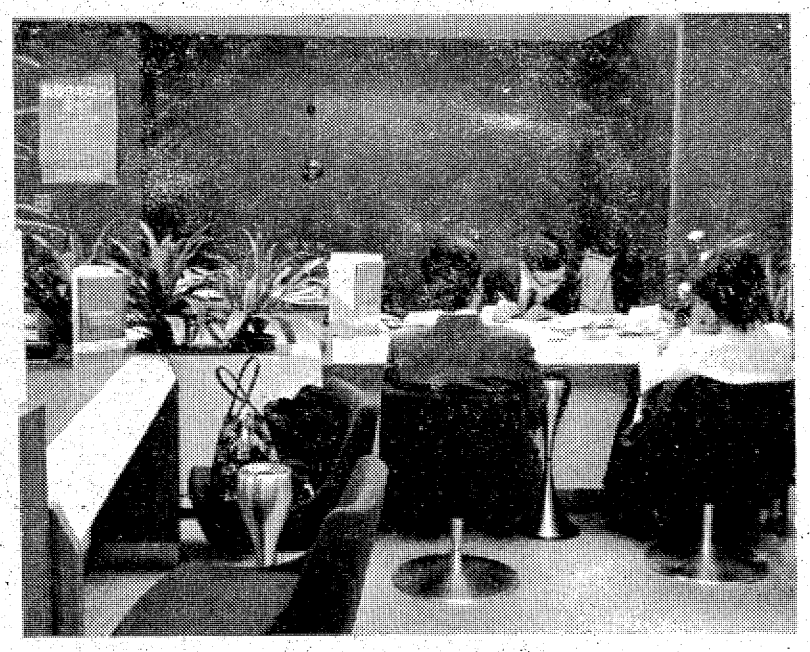

長期ローンの活用を

家庭婦人

建売住宅、マンションの売れ残りが、昨年ほど目立った年はありません。「買いたくても買えない」のが実情だったからです。結局、ローンの引き締めがマイホームの夢を遠くしてしまったのでしょう。

現状では頭金三割、ローン七割が普通。マンションや建売住宅を買うにしても、ローンの額が千万円を超すとなると大変なこと。

これを受けられる資格となれば「毎月十万円以上の支払いとなり、まあ年収四百万円はなければムリ」と不動産業者はいいます。年収四百万円という恵まれた家庭なら、すでにマイホームを獲得しているといってもいいのではないでしょうか。

サービスも激しくなりました。東京などではマンションの一年間の管理費をサービスするところや、建売住宅でも、台所セット、応接セットなどの景品付きといったのも、めずらしくはないそうです。

さらに、ローンの頭金三割というシステムを研究改良し、頭金ローンというのもウワサされています。

私たちからマイホームの夢を奪ったインフレですが、こんどはある意味では、いまが買いどきなのかも知れません。

しかし、飛びつくのは危険です。決してムリをして作ったお金では、マイホームは維持できません。バスに乗り遅れることよりも、そのバスが故障する点に警戒すべきです。

インフレという状況下では、長期ローンの活用が一番です。そしてまず物件を確認すること。業者についての信用調査、書面による権利関係の調査、また値引きの念押しも忘れてはいけません。

金融引き締め下の銀行は、なかなか個人を相手にはしてくれません。でも、それだけにいまが信用を得るチャンスでもあるのです。毎月きちんと、いくらかのお金を預金するのもいいでしょう。「目減りする」不安もありますが、それは信用獲得のための投資と割り切ってはどうでしょうか。

これからは不動産業者が"売り"の時です。それを銀行ローンで…というのが逃げ行くマイホームへの唯一の方法なのです。

家事

ワックス

廊下の傷つきや汚れ防止と、美化のために使われるのがワックスです。そろそろお正月のことを考えると、いまからワックスを使いはじめたいものです。

ところがこのワックス、滑りやすく、危険な点が気になるにちがいありません。

まず、ワックスを用いたあと、洗濯でふくことです。また滑らないようになる保薄剤も市販されていますから、あまり滑りがひどいようだと、使った方がいいでしょう。

さらにスリッパも滑りにくい合成ゴムか、塩ビの底のものにしますと、かなり危険は防止されます。

ワックスは使えばいいというものではなく、そのために生じるマイナスは、きちんと防止しておかなければなりません。

乾燥剤

空の乾燥している冬ですが、暖かい室内はそうはいきません。当然、ほかの季節と同じように乾燥剤の使用がつづけられます。

この乾燥剤、塩化カルシウムや生石灰、シリカゲルなどいろいろなものに使われています。シリカゲルなどは湿気を能力いっぱい吸収するとピンク色になります。それを火であぶると水分は蒸発して、また使用できる便利な点、有効でしょう。

ノリやお菓子に付属しているのは、かならずしも、何度も使えるものばかりではありません。それにうっかり食べてしまったり、目にはいったりすると、体を悪くしたり、失明したりの危険もあります。これらは、あっさりと捨てた方が賢明です。

額の手入れ

額（がく）は普通からぶき程度でよいのですが、ワックスぞうきんやティッシュペーパーなどで時々手入れすればきれいに保てます。ガラスが入っているものはガラスみがきをかけます。絵のほこりは、やわらかい筆などで軽く落とすようにはらいます。

高血圧と食物

これからの寒い季節は脳卒中で倒れる人が多いので警戒が必要です。この脳卒中は高血圧からくることが多いので、高血圧と食物について考えてみました。

太りすぎは禁物

高血圧症は、一般に肥満型の人に多くみられます。従って、できるだけ太らないように体重に注意する必要があります。

また、動脈硬化を誘発するような食物や血圧を上げるような食物を避けることです。そして、硬化して弱くなっている血管を回復させるような食物をとり、さらに血圧を降下させるような食物を考慮することがたいせつです。

脂肪を控える

たんぱく質は生体の維持に欠かせないものですから必要以上に減じますと栄養失調症などになり、体力を弱めてしまいます。高血圧症の人は脂肪の少ない白身の魚、ひなどり肉、こうし肉、卵黄などで適当なたんぱく質を摂取するようにします。

脂肪は多量にとりますと体重を増加させる原因になるばかりでなく、動物性の脂肪には動脈硬化症を起こすといわれるコレステリンが多くふくまれています。従って高血圧症の人は、とくに赤身の魚や肉などは避け、油などもなるべく植物性のものを使うようにしたいものです。

含水炭素性の食物は直接的には血圧を高めることはありませんが、食べすぎますと肥満して間接的に血圧を高めることになりますから注意しなければなりません。

また、毎食の米飯も減量し、間食の菓子や砂糖入りの飲みものなどもやはり避ける必要があります。食塩は血圧を上げる作用をしますから普通の人の半量をメドに控えるようにします。

ご存じですか？

月末に預けてもその月一カ月分の利子がつく

郵便貯金の利子はどのように計算するか知ってますと大変有利です。

郵便貯金の利子は月単位で計算されます。月数のかぞえ方は預け入れた月から払いもどされた月の前月までとなっています。

たとえば定額貯金の場合、月末に預けてもその月一カ月分の利子はつきますが、払いもどされた月には利子がつきません。だから月末におろすより翌月の一日におろした方が利子の分だけおトクです。

とくに定額貯金の場合は、長く預ける程利率が高く、預けたときにさかのぼって半年複利で計算されますから、適用される利率がかわる境目（たとえば一年十一カ月なら六・七五％の利率、二年なら七・二五％の利率によって計算されます）の一カ月を超えるか超えないかによって、受け取る利子がかなり大きくかわってきます。

例をあげてみましょう。

十万円を定額貯金に一年五カ月預けた場合の利子は八千七百四十二円、一年六カ月預けた場合の利子は二万四百七十円ですからわずか一カ月の違いで、千七百二十八円も受け取り利子に差がでてきます。

定額貯金は低額で口数を多くすると便利

定額貯金に預けるとき、たとえば十万円を預けるのに「十万円一口」とせず「二万円十口」というようにしておきますと便利です（証書合併の取り扱いといいます）こうしておきますと、急に三万円とか五万円といったお金が必要になり、払いもどしたりゆうゆうローンで借りるといった場合、必要な分（口数）だけ払いもどすなり担保にすればいいわけです。

たとえば三万円欲しいといったときには一万円四口を担保にし九〇％の三万六千円まで借りられます。（この場合元金の九〇％で計算しましたが元利合計の九〇％まで借りられます）。

あけましておめでとうございます

市民の夕刊　MINPO　いわき民報

販売店一同（順不同）

大川原新聞店　いわき市植田町一丁目八ノ一〇　電（勿来）②二六四三
高橋新聞店　いわき市小名浜字横町一二　電㊹一三四七
藤川新聞店　いわき市小名浜字丹波沼五二ノ三　電㊸四六一八
鈴木新聞店　いわき市常磐湯本町吹谷八三　電㊷二四六二
五十嵐新聞店　いわき市平上荒川字安草一三　電㉓五四二八
植木新聞店　いわき市勿来町窪田町通三丁目一二　電（勿来）④七七五二
岡本新聞店　いわき市四倉町字西二丁目一ノ三　電㉜二七八〇
大森新聞店　いわき市好間町上好間字洞三〇ノ一　電㊱三二七八
大橋新聞店　いわき市平北白土字上砂子町五四　電㉒〇〇八〇
栗田新聞店　いわき市平薄磯字南街六三ノ一五　電㊴二三九三
佐藤新聞店　いわき市四倉町字五丁目　電㉜四四〇九
佐藤新聞店　いわき市平泉崎字前原二三　電㉞二六七七
坂本新聞店　いわき市平下大越字根岸二一　電㊴二三二五
佐藤新聞店　いわき市小川町高萩字下川原七七　電㊸〇二八〇
新柏屋新聞店　いわき市江名字荻之作一九九（豊間地区も含む）　電㊺七二三二
鈴木新聞店　いわき市平沼ノ内字新街七五　電㊴三一〇一
寺岡新聞店　いわき市四倉町字西三丁目一六ノ一六　電㉜二五四九
寺田新聞店　いわき市好間町下好間字浦田七六ノ一　電㉓一四〇六
堀新聞店　いわき市泉町字八木屋四〇　電㊻六五三八
松田新聞店　いわき市久之浜町久之浜字九反坪九　電（久之浜）二三一三
山田新聞店　いわき市内郷高坂町立野七八　電㉖〇二一九
山野辺新聞店　いわき市平北白土字穂積六八　電㉓五〇四五
矢沢新聞店　いわき市好間町北好間字北町田六四　電㊱二三八三
吉田新聞店　いわき市平中塩字草鹿　電㉓三三八三
工藤新聞店　いわき市好間町上好間字岩穴一一
渡辺新聞店　いわき市平泉崎字岸四六　電㉞五五〇四
国原新聞店　いわき市内郷小島町下ノ内二九　電㉖〇三八五

ぎっくり腰　意外なところに伏兵が

ちょっとした拍子に腰がギグッと来ることがある。その痛みは何ともいえないほどだが、よくクセになるといわれています。ひどいのになると寝返りを打つのにも苦労するほどだが、いつの間にかおってしまうケースが多い。手術しなければならない場合もあるので、余りあまくみないことです。

手術を要する場合も　多い　急性椎間板ヘルニア

腰痛や座骨神経痛は、今日ではその原因の大部分が、椎間板（ついかんばん）ヘルニアによることが分かってきました。最近では現場で働く人たちよりも、事務系サラリーマンに増える傾向がでてきました。これらの人は腰痛の原因に思いあたるほどの肉体労働をしていないので、それは椎間板ヘルニアによるものとは思わず、どうにも我慢できなくなるまで、放っておくことが少なくありません。ひどいときは、どうしても手術しなければならなくなりますが、そうなる前に自分で気をつけて、早く専門医のところへ行くこと。

では、どのような姿勢が椎間板に負担をかけることになるか―椎間板にかかる内圧は、体を横にして寝ているときが最も低く、一平方㌢当たり一・三～一・七㌔で、次いで正座しているとき、まっすぐの姿勢で立っているとき、前かがみで立っているときと次第に内圧は高くなり、あぐらをかいて座ると一平方㌢について五・一～五・八㌔もの圧力がかかります。

また、まっすぐ立っているのと前かがみになっている姿勢では、前かがみの方が内圧が大きく「椎間板にストレスを受けるこの前かがみの姿勢と、若い人の腰痛の増加とは、何か因果関係が考えられる」と専門医はいっています。

いわゆる〝ぎっくり腰〟とよばれる急性ヘルニアは、若い人にも起きるが、年配者の腰痛の大半はこれです。前かがみの姿勢で二十㌔の物を急に持ち上げようとすれば、テコの原理によって、瞬間的には十五倍の三百㌔もの力が加わりますから、椎間板の線維輪がさけ、髄核が飛び出す急性の椎間板ヘルニアを招くことになります。

安静が第一　必ず診断を

とくに重い物を持ち上げなくとも、起床時に急に起き上がろうとしたときや、洗面で腰をかがめたり、何かの拍子に〝ぎくり〟とくることも少なくありません。

〝ぎくり〟としたときは、まず安静が第一です。痛みは安静にしているだけで楽になることが多く三日ぐらいたつと少しおさまります。それから専門医のところへ行っても十分です。

しかし、痛みがやわらいだからといって放っておくことは禁物です。自然に治ったようでも、椎間板は傷ついていることが多く、再発生ヘルニアになりやすいものです。最近はできるだけ手術をしないで、投薬、コルセット、けんいん療法などで治療しますが…。

（松村総合病院人間ドック友の会会報より）

カット　森谷秀雄

これはイイナー　ひとり指圧器が登場

【自分で全身を指圧できるハイプッシュ】

自分で全身を指圧できる「ハイプッシュ」という変わった指圧器具が登場した。構造はまことに簡単で、釣り針を拡大したような形の特殊なアルミ製パイプでできていて、パイプの先端にゴムが付き、もう一方の端に把手（とって）がついているだけ。

この指圧器の特長は、適度な弾力性をもったパイプの材質（鋼力ジュラルミン）と、人間工学にもとづいて創案された独特な形状、それに親指と同じ固さにつくられた先端の生ゴムにあるようだ。

パイプの中心部と把手を握ってゴムの先端を体のツボにあて、把手を押すとテコの原理で先端のゴムに約十倍の力が加わり、ちょうど親指で指圧したのと同じ効果が生じる仕組み。クビ、肩、背中、腰など体のどこにでも、のぞむところに先端のゴムをあてることができる。

また、このゴムは取りはずせるようになっており、付属のローラーに取りかえて使用すればマッサージとしての効果もある。重さはわずか三七〇㌘。

ゼネラル・マーケティング社＝東京都千代田区神田小川町三の二二第3大丸ビル、電〇三（二九二）九七一一＝申し込めば代金後払いで郵送してくれ、五日間は返品もできる。送料共で三千八百円。

五十肩について　軽労働者に多い

五十肩は四十肩とも申します。中年を過ぎた人に多く、五十歳代、六十歳代に圧倒的に多いのですが、四十歳以下にも少しはみられます。

男子にやや多く、家庭の主婦とか軽い労働をする人に多発します。特別な原因が思い当たらない人が大部分を占める。重労働する人にはかえって少ないのが特徴であります。恐らく中年になりますと、身体全体のすじが固くなっているので、衣服の着脱や寝返りなどのちょっとした無理が原因となって、肩関節内のねこびれや関節包炎、腱鞘炎を起こすのであろうと考えられます。いつごろから肩の痛みが現れたかを聞いてみますと、数日から数年にわたっておりますが、最も多いのは数カ月前から肩の痛みと凝りを訴える人たちであります。その人たちは、町のマッサージ師や他の医院で注射や投薬による治療を受けてみたがどうもよくならないといいまして、数カ所回ってから来られる人が多い様であります。その病変は関節自体よりも周囲組織にある所から学問的には上腕肩関節周囲炎と呼ばれます。症状としては肩が痛くて腕がよく上がらない、頚部、背部、肩胛部上腕に放散する痛みがあります。X線写真で見ますと、肩関節の中で上腕骨頭が少しねじれて、腱が通る隙間が狭くなっている場合が非常に多いのであります。百人に一人位は長い間放置しておいたために、肩関節包の内外に石灰が沈着して小石がはさまったようになっている人もおります。このような人は痛みもはげしくなかなか直りにくいのであります。上腕を引き上げる筋は、上腕骨頭から扇状に広がって、扇状の腱が頚椎から胸椎に付着しておりますので、扇の要の部分が五十肩の病変によって締めつけられて、その痛みは肩から頚部背部の痛みとなって現れるのであります。

頚椎から出て上肢に分布する神経が途中の肩で圧迫されるから、腕や指までしびれを訴える人も多いのであります。肩が痛み出してから数週間のうちは、肩の周囲の腱がはれてるだけでありますから、直るのも早いのでありますが、何カ月も何年もたったものは腱が硬くなり筋性拘縮が起こり、なかなか直りにくいのであります。私はこれらの患者さんに対して徒手矯正術、理学療法、電気治療を併用しまして、約一カ月の通院治療で五十肩を若返らせることに成功しております。

（松村総合病院人間ドック友の会会報より）

手軽な野菜スープ

朝食をパンにする場合、コーヒーや紅茶のほかに、野菜スープはいかがでしょう。栄養的にも、また単調になりがちな朝食のために、新鮮な材料を使った、手軽にできる野菜スープをどうぞー。

▽…材料としての野菜は、しいたけさえあれば、他にはありあわせのものでよいでしょう。ニンジンならセン切り、ニンニクはミジン切り、玉ねぎ、長ねぎ、キャベツ、もやしなどは適当に細く切ります。

▽…深めのナベを熱し、大サジ一杯のバターを溶かし、ます、強火でしいたけからいためます。以下、順にかたいものから野菜を入れ、いずれもあっさりといためます。そして、水をたっぷり入れて中火で煮るわけですが、ナベにふたをしないようにします。こうしてしばらく煮るとアクが浮いてきます（ふたをしないのは、このアクを対流させないためです）から、これをていねいにすくい取ります。

▽…調味料は、まず塩を入れて十分に味を整えます。しょうゆは香りと色をつけるだけに使い、最後に、ちょっとたらす程度にし、化学調味料で仕上げます。

▽…できたスープを深めの皿に入れ、好みによっては、小片のパンやクラッカーなどの浮きみを入れます。この野菜スープは、材料さえ刻んでおけば十分ゆ々で作れますから、忙しい朝にはもってこいの料理でしょう。

●内科
●皮膚科
●放射線科
蓮沼医院
院長　蓮沼清夫
いわき市平字尼子町（旧尼子橋きわ）電(74)五五二六

耳鼻咽喉科　気管食道科
目沢耳鼻咽喉科医院
いわき市小名浜字隼人一二の六
診療所（昼）電(54)九九六一
自宅（夜）電(92)三九一一

内科　胃腸科　産婦人科
額賀医院
医師　額賀大
バス・四倉平・自下車電(32)八三九（受付）・(32)四九六〇（病室）
広野分院＝広野町農協裏　電広野三三三

【入院随意】
遊佐内科胃腸科医院
いわき市小名浜字丹波沼三八　電（昼）(54)五六五五（ピンク）（夜）(54)四六八八（自宅）

内科　胃腸科　循環器科　呼吸器科
長橋内科
入院設備あります
院長　長瀬克慶
四倉町上仁井田字北姥田　電(32)3125

外科　神経科
胃腸科　内科
▶入院応需◀
北山医院
院長　北山和也
いわき市平北白土字東原前
電23―3531
（東北電力南がわ）

産科・婦人科・麻酔科
山崎産婦人科医院
院長　山崎正義
いわき市平谷川瀬（菱川橋東）電(74)七八三三

気管食道科
耳鼻咽喉科
高柳医院
高柳博一
●入院随時
いわき市平駅前　電(74)三八五六

精神科・神経科・内科
医療法人
長橋病院
院長　鈴木将夫
いわき市内郷御厩町　電(26)三五二六代

救急指定病院
労災保険指定病院
財団法人
竹林病院
院長　竹林貞吉
所在地　いわき市平字堂根町
電(23)二三三一代
整形外科・外科・内科
小児科・理学診療科・放射線科

入院設備あります
吉田直政整形外科
いわき市平・仲間町　電23―6343

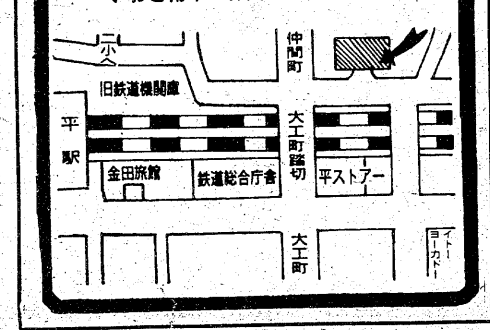

「愛と誠」松竹 二度目の映画化

人気劇画「愛と誠」の二度目の映画化を準備している松竹、こんどは〝誠〟を一般から募集した新人で、さきの早乙女愛と共演させ松竹スターとして育てようと一石二鳥を狙っている―。

前回ヒットを飛ばし人気を浴びた秀樹

〝誠〟の役に小林弘二

前回 西条秀樹 起用してヒット

前回、西城秀樹を起用して大ヒットをとばした松竹は、この儲けが忘れられずに二匹目のドジョウを…と秘かに作業をはじめた。

なにしろ、テレビの「愛と誠」（東京12系）も好評で、来春三月末で終了する予定を延長、一年間の放送が検討されているほど。まだまだ劇画の方も売れて、〝愛と誠ブーム〟は続いているとあらば松竹としても続篇を作るのは当然というべきか。

ところが、こんどの前作の愛と誠のコンビを使わない、という計画なのである。

映画の大当たりへ導いたものに西城秀樹の起用があることを松竹が一番よく知っているが、どうしても西城のスケジュールがとれない…と一応は表の理由をあげている。だが、本当のところは、西城が所属するプロダクションと松竹が変なぐあいになっていて、西城が借りられないから…だという。

新人づくりにスタート

松竹としては、こうした作品が新人のスタートに最適とも考えていて、明日のスターづくりにもと西城をはずしての実施へ―。

結局、オーディションに集まった五十五人の応募者の中から〝二代目・誠〟に選ばれたのは小林弘二、初代の西城秀樹と同じ年の十九歳で、〝よく似ている〟青年。

さて、この松竹の思惑どおりにいくかどうか、今春の話題の一つではある……。

末次、外人助っ人に反発!!

〝5番は絶対に渡さぬ〟

長島巨人に二人の外人助っ人が加わり、三番と五番あたりに座りそうだ。これに対し、末次は「絶対に渡さない」と意気込んでいる。

借家住まいに別れをつげ、東京の郊外に自分の〝城〟を築いた末次は、いま燃えている。というのも、二人の外人助っ人が参加するとあって、クリーンアップトリオに末次が入り込む余地がなくなると思われるからだ。

「オレは絶対に五番の座は渡さない。念願の3割バッターになった、そのプライドが許さない」―ON以外では十七年ぶりに巨人に誕生した3割打者、末次としてはせっかくつかんだ五番の座を、そうあっさりと外人に渡すわけにはいかないのだ。

「それに、せっかく家を建てたばかりなのに、働けないんじゃ。精いっぱいやって、家を建てた借金を返さなくちゃ…」―つまり、末次は〝われこそはポストN砲〟という自負がある。年俸も待望の一千万円の大台にも乗せたし、いよいよやる気になっている。

〝春男〟とか〝秋男〟とかいわれてかなりたつ。「もう、三十にも手が届きましたし、いつまでもモタモタしてはおれません」という末次はプロ入り十一年。年俸百八十万円でスタートし、いつかは一千万円プレーヤーに、そして巨人の主力になろうとねらっていた―その根性がいま花開いたわけだ。

「末次を五番からはずすわけにはいかないだろう。あの力からいって、外人の力がわからないだけに、不動じゃないか…」と関係者はみている。

ともかく、末次の来シーズンは、大いに注目される。

スポーツ芸能

慶弔録

結婚

◇11月20日▼大久地区＝大久字入間沢三七・猪狩一夫(三七)・双葉郡楢葉町大字井出字木屋一三六・鎌田昭子(三七)▼勿来地区＝関田南町二二・山名一正(三七)・相馬郡小高町耳谷二六・引地徳子(三七)▼磐城地区＝小名浜玉川町西一九ノ六・芝崎房治(三〇)・常磐湯本町三画三〇二ノ三・溝口恵美子(三七)

◇21日▼磐城地区＝小名浜字神成塚一〇・馬場敏勝(三七)・佐賀県東松浦郡肥前町田野二五八・兼武千房(三三)▼同＝小名浜飯訪町三五・志賀三男(三四)・江名字江ノ浦四二・鈴木多喜子(三二)▼遠野地区＝上遠野字西町四五・上遠野鋼一(三七)・入遠野字大王一〇二・佐藤百合子(三〇)▼勿来地区＝梅田四・山影守(三〇)・日立市鹿島町一・鈴木フサエ(三七)▼磐城地区＝泉町字泉三五・谷岡勝(三〇)・宮城県伊具郡丸森町小斉字円福寺一九・木口美江子(三四)▼内郷地区＝内町金坂九・浜津吉忠(三七)・宮町代一七三・佐久間せつ子(三七)▼小川地区＝高萩字上代八七・松本幹夫(三七)・泉町下川字薬師前三四・庄司りゑ子(三〇)

◇22日▼勿来地区＝錦町飯盛町一・鈴木秀彦(三三)・千葉県佐倉市上志津一九・荒木恵子(三七)▼磐城地区＝泉町下川字谷地川三〇・塚原浩(三九)・小名浜字沖見二一・鈴木規子(三七)▼内郷地区＝高坂町一・引地貞雄(三七)・田村郡小野町上洞出庭字東前六八・石井信子(三〇)▼同＝綴町金谷五・粟野利道(三三)・小川町上小川三四・大橋恵美子(三七)▼常磐地区＝湯本町宝海一五・鈴木彦四郎(三九)・岩手県磐司郡大槌町鳥海字小黒滝八九・伊東トキ子(三九)▼磐城地区＝泉町下川字前原八三・遠賀実(三三)・内郷宮町竹町八六・茨木きた子(三三)▼勿来地区＝錦町花ノ井七八・島田守(三四)・山田町脇一・蛭田大子(三四)▼磐城地区＝小名浜字中原二・菅野裕彦(三九)・茨城県北茨城市磯原町大塚二三二四・大森京子(三三)

◇23日▼久之浜地区＝田之網字横内一六・鈴木康平(三三)・平下神谷字内宿五四・阿部輝子(三三)

◇24日▼勿来地区＝錦町鷲内六〇・青木春夫(三七)・窪田町逸四丁目九九・安島秀子(三三)

出産

◇11月20日▼四倉地区＝六丁目一六六・青柳君江（秀松・四女）▼平地区＝沼ノ内字新街八・大谷泉有子（速・長女）

◇11月22日▼磐城地区＝小名浜字小浜本町下浅貝九〇・高橋智行（一美・長男）

◇21日▼勿来地区＝仁井田町松原二六三・大久保多恵（博・長女）▼遠野地区＝入遠野字天王一四八・樋口きよ江（正博・長女）▼勿来地区＝桶田町西瓜田一二・草野貴央（一良・長男）▼同＝山田町大津三一・星めぐみ（次男・長女）▼内郷地区＝高坂町一丁目八六・桐原舞（徐純・次女）▼好間地区＝北好間字椎木平一・門脇守江（守・長男）▼勿来地区＝錦町上中田一七四・松本忍（敏美・次女）▼四倉町字西二丁目九・三本菅優（直人・長男）▼同＝錦町作薮八一・上北洋徳（忠之・長男）▼磐城地区＝折戸字折戸三八・吉田政仁（秀伸・長男）▼常磐地区＝関船町迎一〇・門馬克洋（寛・次男）▼内郷地区＝宮町代六七・庄司麻美（宗夫・次女）▼磐城地区＝小名浜住吉字浜宿九・小泉有子（速・長女）

◇11月22日▼磐城地区＝小名浜字鮫字（義雄・長女）▼同＝岩間町小野朝吉(六)▼勿来地区＝窪田上り途二七・中葉辰治(七〇)▼磐城地区＝江名字北口二六五・石井徳太郎(五)▼磐城地区＝小名浜字定西一五八・加沢大次郎(六七)▼同＝小名浜岡小名字立石三・鈴木トミ(六二)▼内郷地区＝綴町金谷二二・深作良雄(八二)

◇24日▼内郷地区＝白水町入山七二・瀬谷竹一(六七)▼常磐地区＝水野谷町千代鶴二五九・佐藤正(五七)▼磐城地区＝泉町滝尻字六百町一・安島貞蔵(七七)▼勿来地区＝白米酒井原四五・吉田キミ(七六)▼遠野地区＝入遠野字前田六九・佐川正吉(七五)

◇25日▼勿来地区＝江畑町茶立場二八・高木清(八二)▼遠野地区＝入遠野字久保目四八・櫛田重蔵(六七)▼四倉地区＝八茎字柴竹三四・佐藤ユキ(七二)▼磐城地区＝小名浜住吉字搦町二三・小泉一(六三)▼勿来地区＝錦町糠塚四七・稲坂与次(六八)▼同＝錦町鬼越下三二・有坂志ん(六七)

死去

11月◇21日▼勿来地区＝大高北郡七六・甲高政一(六五)▼内郷地区＝御厩町清水六ノ二・猪狩ナカ(八七)▼同＝綴町大木下一・村上すゑ(八七)▼磐城地区＝泉町滝尻字東越地四六ノ一・小野サタ(五五)▼小川地区＝上小川字細石赤坂三二・高木直一郎(七七)▼同＝西小川字相川三五・平沢ヤスエ(二三)▼勿来地区＝錦町大島七一・薄井貞八郎(八二)

◇22日▼四倉地区＝上仁井田字南浜三九・賀沢タカ(八七)▼同＝志津一一九・中村勇(七二)

◇22日▼四倉地区＝字六丁目二二七・猪狩タケ(七七)▼磐城地区＝小名浜大原字下小滝一四四・松本重司(七〇)▼同＝諏訪町二二・

広告マッチ　割箸と袋
広告マッチは可愛いいい広告媒体です
カレンダー　タオル　うちわ
記念品は30円から100万円まで
贈答用品センター　嘉見家　いわき市平字大町18　☎74―5469

財団法人　松村総合病院
院長　松村亨
循環器科　佐々木徳雄
胃腸科　斎藤動
内科　金生富夫
外科　大井勝彦
脳外科　佐藤竜雄
整形外科　遠藤亨
産婦人科　長谷川健七郎
神経外科　藤井泰英
眼科　根田正男
耳鼻咽喉科　森元恒夫
麻酔科　高橋国之
放射線科　今泉正泰
小児科　水島公雄
内科　本橋繁美
神経科　遠藤幸作
放射線科　福地摂男
院長　福地医院　いわき市平字才槌小路　電74八四五五
いわき市平字小太郎町一　平消防署南側　電(〇二四六)二三―二一六一代

内科　消化器科　循環器科
今内科医院
医師　今憲二
医師　今エキ
平字新川町10　TEL・74―6412

平・田町（西村横丁）
鈴木耳鼻咽喉科医院
鈴木知水
TEL・(74)2613

内科・循環器科・消化器科
大峯内科医院
院長　大峯英昭
いわき市平・下の町三ノ三　電74三三二

産婦人科
中田医院
優生保護法指定医
●入院に応じます
女医　中田幸子
いわき市平字材木町　電74三〇九七

髪がほしがっていた
ウエラ
トリートメント
ヘアサロン　ダン
平・四町目　電23―0644

学校教練史 ～兵式体操史

田子泰作

④

四、振作後の教練―軍教反対

これより先、陸軍省においては各師団に命じて各種学校に適任なる優秀なる将校を銓考せしめ、これらの選抜将校を約二週間東京に召集して、陸軍・文部両大臣はこの画期的教育施設の成否は、一つにかかって諸氏の双肩にありとの激励的訓示をなし、陸軍大臣はさらに諸官の骨はわしが拾ってやるから、後顧の憂なく将校独特の技能を発揮すべしと、将来の身分まで保証している。

その後帝都内外における各種参考施設の見学をなさしめ、なお特筆すべきことは、大破格の思召をもってこれら配属将校に対し天皇陛下に拝謁を賜ったことである。これら部局長にあらざる多数将校に当時拝謁を賜ることは、宮中の先例上異類のことに属す。これをもって見ても、この施設がいかに重視されたかが伺い知られよう。

校長より上だった配属将校

当時福島師範生だった私は、配属将校の佐藤少佐の情熱と行動力に感服していた次第である。それは、朱の下げ緒（佐官以上）をぶらつかせて、私達と一緒に新運動場の土整理のため「モッコ」かつぎまでやったからである。しかも、少佐の位勲などは当時の高等官たる師範学校長より上位であり、年俸二千六百円（校長二千四百円）で陸軍省支払、官舎に馬丁付きで毎日乗馬で登校、その姿の勇ましかったことが脳裏に焼き付いている。

軍教反対

軍事教練反対の声も だが 軍人のひとり舞台に

このようにして、いよいよ教練に着手せんとするや、これと相前後して、学校内外からいわゆる軍事教練反対の火の手が上がった。もっとも全国の中等諸学校は、いずれもこれを大歓迎した。就中師範学校は伝統の精神により、最もこれを忠実に実行せんとし、また私立の諸学校にては教授力の増加を得ることと、学校経営の立場より、生徒の取り締まりを厳重にし得きりしを、配属将校の力を借りてその立て直しを成さんとして、これまた大歓迎であった。

しかしながら、一方専門学校及び大学における学生・生徒間の空気は、大小の差こそあれ余りこれを歓迎していない。そして教授の中にも反対するという始末であった。

その反対の理由の主なものは、

1 軍縮に伴う過剰将校の文教への押し売り
2 ミリタリズムの侵襲すなわち学校の軍隊化
3 学園の自由と大学自治を守るため（軍教の絶対服従は自由と相入れない）
4 学校教職員と配属将校との融和統制の不円滑
5 危険思想保持者の反軍宣伝等

大正二年の要目で、従来の兵式体操は教練として整理されたが、その比重は重かった。そして世界大戦の勃発によって、国家主義・国粋主義の思想と機運がさらに高まり、これが文教政策の面にも現れて来ている。

大正六年十月、寺内内閣の諮問機関として設けられた「臨時教育会議」は、「小学校教育に関して改善を施すべきものなきや」の諮問に対して次の答申を出している。

1 帝国臣民として国民道徳の徹底を期せ
2 健康保健上児童身体の健全なる発達を図れ

また、兵式体操振興に関する建議案が出され、その強化徹底が図られ、また反対の声も上がっている。しかし、大勢は国粋主義に吸収され統一されていく。

このように教練を実施するに至る経過には世界の列強に遅れをとるまいとする気持ちがあり、さらに国家主義などの思想の徹底を期していることが強く示されている。こうした過程をたどった体操科の教練は、実質的には体操教師の手を離れ、軍人のひとり舞台の指導の形態となった。

青年訓練所まで誕生して……

一方、軍縮問題により全国民の国防思想の普及と軍事能力の増進を図る必要から、青年訓練所が生まれて来ることになる。

要目の推移

大正十五年五月の改正要目では学校教練教授要目との連係を保ち…体育振興を図るべしと述べられ、昭和十一年六月第二次改正要目では、…人格を陶冶することに遺憾なきを期せらるべし、と変わり、教材配当は小学校、女子各校にのみ示され、内容は小隊教練までとし、体操教授の基礎的訓練に重点を置いている。

昭和十六年四月、国民学校体錬科の方針は、

1 第十条で特に国防に必要なるゆえんを自覚せしむべしと特記し、
2 高等科男児にありては特に教練を重んずべし

と記してあり、

3 教練においては特に団体訓練を重んじ、規律協同を尊び、服従の精神を涵養することに努むべし

と強調している。

簡閲点呼風景

軍国時代で、入営者以外の一般平民も簡閲点呼という厳しい軍事行動があった。すべて義務制で、男子の逃れられない一日入営である。

当日は連隊区から係官が出向いて来て、厳そかに官姓名や職業、それに軍人精神などを試問され、終わって一同で厳格な教練を実施指導されるのであって、「ヒゲ」のお父ちゃんも台なしである。日本男子として「ミッチリ」しぼられる。従って欠席とか遅刻、早退も絶対許されない。村長と学校長も義務として強制的に立ち合わされるわけである。

（つづく）

（いわき短大助教授）

新春によせて

平　中山　須藤　春峰

口紅を濃くし淡くし初鏡
口紅を淡くのばして初鏡
紅つけておちょぼ口して初鏡
口紅が濃いよと背なで初鏡

平　上田　令人

日々に老い生きるあかしとびたすらに
春甦える祝ぎ歌一つ

新しき年を寿ぎ歌一つ
時代を老いて生きるあかしと

街の上染めつつ茜に変える空
狂乱のさま見つつ過ぎゆく

新しき年に生きむと霜柱
踏みしめる時厳しきひびき

渓谷の木の間かくれに滝つぼは
音もかそけし白く流れる

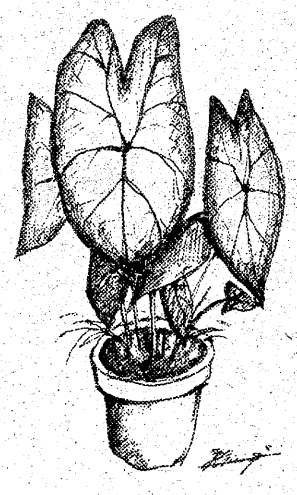

カット　森谷秀雄

山鳩短歌会

十二月詠草

①地下外のきさはし踏みて足弱の
妻見返りぬ師走の夕べ　伊藤寒山子

②かろやかにリズムとなれり厨にて
嫁が何か刻みてをりぬ　飛岡柚花女

③霜の朝四辻に佇ちて旗を振る
交通整理に手足ここえり　岡田　正爾

④骨折の永き治療に堪え友の
杖を支えに静かな歩み　松崎　春草

⑤旅まくら安げくあらず寝いびきに
かこまれていつか朝となりたり　菅野　昌子

⑥この広き田に独り出でわら散らす
おくれし作業今日も追ひつつ　吉田　節子

⑦一夜明け宿ゆ見下ろす鬼怒川の
石と水との交叉の景観　松崎満非子

⑧風邪引くなと外孫たちに話し居る
電話の吾も鼻声にして　吉田　湖舟

【評】①愛情がほほえましい。②佳作。③素直な表現。④下句可。⑤旅情十分。⑥逞男が身にしみる。⑦面白い下句の表現だ。⑧二句目要推敲。

（文武記）

ご婚礼・お見合い
コダック・カラーの
助川写真館
小名浜・本町　電54―8888代

民間車検工場
完全整備・短期完成・板金・新・中古車販売
車のことは　気軽にご相談下さい
いわきセントラルオート株式会社
いわき市小名浜島字渡地20　電(59)3301・4118

うなぎ
柳川
鯉料理
牛鍋
鍋料理
定食
遠近出前致します
ご宴会・ご商談に
うなよし　ご利用下さい
常磐湯本駅前（商業団地）TEL・(43)5676

カラー作品
エマニエル夫人
暦に愛の華咲きほころばせ
昼さがりの光さえ肌を許す
背徳のおまえ…エマニエル
全国同時封切り・
シルビア・クリステル
アラン・キュニー
監督
ジュスト・ジェーキン

全米を席巻したサスペンス・ドラマの傑作！
〈カラー作品〉
狼よさらば
チャールズ・ブロンソン主演
ビンセント・ガーディニア
監督マイケル・ウイナー
私立警察か　夜の私刑者か
妻の面影　娘の涙を心に抱いて
さすらいの狼が仕掛けた闇の罠!!
絶賛上映17日まで　ひかり座
◆次週上映◆　ゴールデンボーイ　危機また危機　◇デリンジャー

民芸に情熱
（ワラ細工）

常磐でミニ・サークル活動

ワラクツ、ミノなどワラ細工の素朴な民芸に魅せられ、滅びゆくワラ細工の伝統を守り、自分らで新しい民芸細工を創造しようと活動しているサークルが常磐にある。

メンバーは常磐に住む鈴木勝弥さん(六三)、吉田清一さん(三二)、向悦子さん(三三)の三人。鈴木さんらは常磐公民館が昨年五月から十月まで開講した民芸ワラ細工教室の同窓生で、斎藤政雄講師からワラ細工の手ほどきを受

ワラすぐり→ワラ打ち→ナワもじり→ソウリ→ミノ→ワラグツと教程が進むにつれ、先人の生活の知恵に感嘆、ワラの持つ素朴な味に、自分らの心が安らぎを覚えはじめたという。

十月で講座が終了すると、メンバーは常磐藤原町湯坂にある斎藤講師を訪れ、教室ではどうしてもうまくいかない個所や、自分で工夫した細工のアドバイスや指導を受け、ツバクシ（ワラを縫う針）の使用法も身につ

鈴木さんは「隠居なのでワラと生活しています。いまワラ頭布などいわきにないものを手がけています」。吉田さん「会社員ですが、家が農業なのでワラには親近感があります」。向さん「商業なので自然のものに共感を覚えます」。ことしも五月に民芸ワラ細工教室が開講されれば、はせ参じて仲間を集め、ワラ細工を新しい〝いわきの民芸品〟にしようと大張り切り。

▲　斎藤政雄講師からワラグツづくりの指導を受けるメンバー　㊧から斎藤さん　鈴木さん　向さん　吉田さん

ツバクシの使用も堂に入ったもの

スキー用品及びウエア豊富入荷いたしました
◉良心的なスポーツ用品の店
遠藤運動具店
平・中町（大黒屋デパート前）
TEL・㉔3391㉘8134

♣ 学生　2割引きの店 ♣
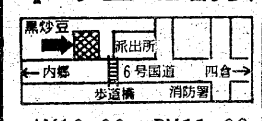

コーヒー専科
黒炒豆
平・十五町目店
☎74—4941
AM10:00〜PM11:00
無料駐車場完備の童子町店もよろしく！☎㉒2919

豪華な大ホールで
結婚披露宴会を！
◆お膳、お酒（ビール）三、五〇〇〜五、〇〇〇円（税込み）
◆立ち食いパーティー　一、五〇〇〜二、〇〇〇円（税込み）
※新年会の予約受け付け中　※駐車場あり
ホテル　まるいち
常磐湯本町三函　電㊸三七六二代

募集
古峯神社節分祭
①人員　九十名　②会費　八、五〇〇円
③日時　昭和50年2月3日午前5時50分集合
④乗り物　常交バス　集合場所　川村　イセ
※申し込み期日　2月1日までただし満員次第締め切ります
▽申し込み所＝平字佃町一ノ二　電㉔五七三〇
川村イセ宅

夢をみたす
世界の味！
●平駅前店（マルサビル3階）は
夜10時まで営業！
お気軽にご利用くださいませ
〈小宴会・ご会合などにお座敷の用意がございます〉
中国料理　盧山
平・二町目（平和通り）　電23—3321〜2
平・駅前店（マルサビル3階）電74—3820

フレッシュな
男をつくる
フィンランド・サウナ
■営業時間
早朝10時から
深夜1時まで
■マッサージ
正午〜夜10時
料金1,000円
■毎週　木曜日は
お休みです

フインランド
サウナ
平駅前不二屋ビル3F（23）3660

肥り過ぎで気になる人
10日で5キロ
ムリなくやせるJOCA方式
御指導致します

日本肥満コンサルタント協会員
さこう薬舗
中ノ作市場バス停前　電㊺7411

建築設計・監理
矢内秀幸建築設計室
いわき市平北白土字愛谷町一〇四—二
☎0246(23)2105

灰の中から再起し個展

魚の女流画家阿部さん

あれから一年　知人、夫が温かく協力

☆…四十余[illegible]続けてきた五百点にものぼる絵が、不慮の火災で一夜に…☆

☆…し[illegible]まった。しかし、夫、友人、知人などから励まされ、再び筆を…☆

☆…こ[illegible]この月末からいわき市平の草野美術ホールで個展を開くまでに…☆

☆…[illegible]神白字千速三二ノ一、主婦阿部セキさん(六〇)だ。　…☆

【発表を前に最後の仕上げに精を出す阿部さん】

百点の油・水彩画も灰となってしまった。それだけではなく近所に火事を知らせに走った阿部さん自身、顔と手にケガをして入院―と悪いことが重なった。

退院して家屋を新築、一段落し、気持ちも落ち着いてきた三月ころから再び筆をとり、絵のトリコとなった。

「見舞いにきてくれた知人、友人がスケッチブックや絵の具、筆などを持ってきてくれました。この見舞いが一番うれしかった」これが再起へのきっかけになり、ショックから抜け切れたという。

阿部さんの画歴は古い。物心がついたときはすでに筆を持っていたという。叔母が日本画を、叔父が油・水彩画の専門家。若松光一郎画伯と同期の叔父がまた工芸家という芸術的環境に育った。本格的に絵を習い始めたのは、学生だった二千歳のころからで、今でも東京・上野の日展には毎年出かけて実家へ通うより多く、美術館が自分の家のようだという。

現在阿部さんは日本水彩画会会員、示現会会員。これまで描いたもののほとんどは魚。これはハマに住んでいることが最大の原因。散歩がてら魚市場へ出かけてはふん囲気をつかみ、直接魚を持ってきては構図を決めて、制作に取りかかる。夫の省三さん(六二)も応援、モデルの魚を運んできてくれるという。描く時間は日中がほとんど。これからも魚を描き続けて行くそうだ。

阿部さんの話＝火事はショックでした。衣類などを焼いても、それほどでもなかったのですが、作品を失ったことは残念というほかなかった。でも皆さんの協力を得、やっと個展が開けることになりました。偶然にも曜日は火事に関係のある〝火・水曜日〟は抜けましたけど。今後も精いっぱい描き続けて行きます。

阿部さんは「魚の女流画家」として広く知られている。[illegible]十日から二月三日までの五日間、平の草野美術ホールで開かれることになり、魚を主題にした絵が約三十点出展される。

しかし、この個展を開くまでには大変な努力と、多数の協力があった……。

昨年一月十五日の成人式の早朝、もらい火で家屋を全焼してしまった。家財道具とともに四十余年にわたって描き続けてきた約五

ヘアさん

8310　中島安男

公民館長さんの勉強会

地区民との相談助言を研究

いわき市教育委員会主催の第五回公民館長研修会は八日午後一時半から、市庁舎七階会議室で開かれた。

市内各公民館には青年、婦人、老人などから、実生活での問題をはじめ多数の相談が持ち込まれる。これらの問題の解決方法をカウンセリングによって、助言、指導するために開かれたもので、石川佐中市教委社会教育課長をはじめ、各公民館長ら合わせて三十人が参加した。

講師には松本周司市カウンセリング研究会長があたり、まず六・六式討議によって、話題の進め方の研究を行ったあと、実際に相談が持ち込まれた場合を想定して、カウンセリングの実習を行った。これは「役割演技」のうちスイッチ法と呼ばれる実習方法で、代表二人が相談する者と相談される者の役割を交互に演じ、相手の立場をよく理解するという、カウンセラーとしての基本的な心構えを研修した。

【公民館長研修会】

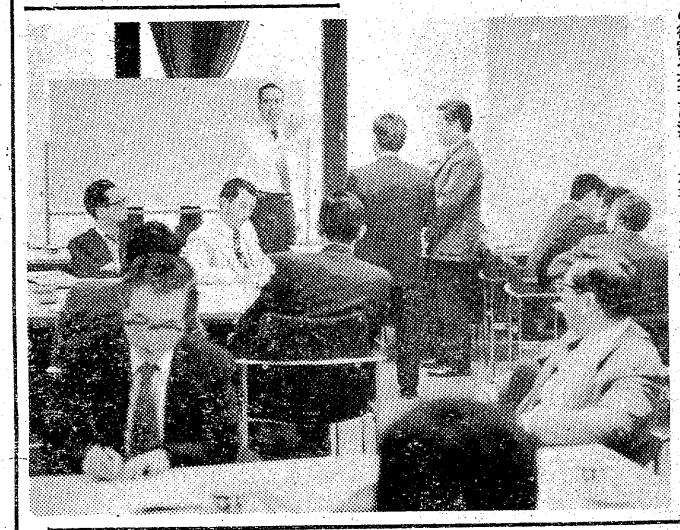

くらし随筆

門松の記

園部　勇

幾稽に心はせをの松かざり　芭蕉

◇

松、マツ科の常緑樹。日本には変種をふくめて十二種があり、主なものに赤松、黒松、姫小松などが知られている。松は古来百樹の王といわれ、これを家の門に立て、歳神の依代（よりしろ）とする風は、私達の暮らしに深く根をおろしている。

遠い記憶をたどると、大歳の餅つきが終わると村人はうち連れて山に入り、恵方の松を切り松迎えの行事を執行した。松はすべて赤松ときめられていた。門松がたてられるようになったのは、平安の末ごろからといわれているが、鎌倉初期に後白河法皇撰集した「梁塵秘抄」という平安朝の歌謡集にも、その巻第一の今様の部に

「新年春くれば、門に松とそたてりけれ、松は祝いのものなれば、君が命ぞ長からん」

という祝詞が載っている。

また東北地方の古い手毬唄にも

―正月の―（岩手県）

〜正月の　正月の
おひとや二日の門松に
元は白銀、藤はえて
中には黄金の　玉おいて
黄金柱に　銭賃の子
銭のめどから
朝日射す屋根は
小判で　柿葺（こけらぶき）
ヤーホ　ヤーハ
レコンノセ

という、まことにめでたい童唄が伝えられている。

門松は正月七日にとり、一月十五日の小正月の日に焼きすてられる。

この行事は、鳥小屋、左義長、ドンドなどと呼ばれ、道祖神（さえのかみ）信仰と混交して各地に残存している。

（勿来支所・勿来）

なるほど

◉…賃金問題で、昨年からいわき労働基準監督署に電話や訪れる人が増えてきた。特に給料の未払いに関して増えてきたが、中には労基署に申告すると、給料が支給されないのではと心配し話し合いがこじれてからやってくる人もいる。だが同署では労働者の生活が大事だと、双方の間をとりもち支給日を決め、給料支給日を確認してひと安心する。

◉…しかし、事業主や労働者側から何の連絡もなく、係官達はヤキモキする例が多く、未決の書類もかたづけられず山積する始末。まだ支給されていないなら、事業主に勧告するか、検察庁送りという手もあるのに…と、ある係官。それにしても頼む時だけで、後は知らん顔ではムシが良すぎるとプリプリ。

お宮と仏壇　橋本屋　平・新川町1　五町目バス停わき　電74―3948

完全予約制になりました　短時間で仕上がるユニパーム　ビューティサロンささき　平字南町3の2・電㉓9010（佐々木春美）

祝　成人の日　抽せんにより5名様にご結婚記念写真無料撮影券を差し上げます　《当日は早朝6時から営業いたします》　大野写真館　ひかり座裏通り　☎74―2372　指定駐車場（並木通り・田町・横山駐車場）をご利用ください

豊かな自然　豊かな　かけがえのない自然を大切に　宅地から建築まで――　宅建免許　福(3)第137号　建設業許可　福般48-7700　平南開発　株式会社　いわき市平字小太郎町1ノ8　電話　(0246)㉒1331代

交通事故 5年前の状態に減る

ワースト2から脱出

新年目標は「死亡を半減」

いわき市消防交通課はこのほど、四十九年一～十二月までの一年間に市内で発生した交通事故状況をまとめた。それによると、発生一千九百三十六件、死者四十五人、負傷者二千六百五人で、四十八年同期に比べ件数で四百九十七件（二〇・四％）、死者で二十五人（三五・七％）、負傷者で六百九十二人（二一％）減り、件数と負傷者は四十四年当時以下に減少、死者にいたっては三十八年当時にほぼ戻るなど、久し振りに明るい結果が出た。

いわき市は四十八年、市内の交通事故による死亡率が二十万人以上の都市の中で全国の"ワースト2"にランクされていただけに、関係者は、この好結果に一応満足している。

これをいわき中央、南、東の三署別にみると、中央署が発生千百九十五件、死者二十三人、負傷者千六百二十三人、南署が同二百五十二件、十四人、三百四十三人、東署が同四百八十九件、八人、六百三十九人。このうち、中央署管内での死者は四十八年（四十二人）と比べると四五・二％という高い減少率を示した。

これは、昨年二月二十一日夜、酒に酔った若者の運転する普通乗用車が、対向してきた普通トラックに激突し、運転者と同乗者二人の合わせて三人が死亡するなど、死亡事故が多発して以来、県警が特にいわき市を「死亡事故防止重点地区」に指定、ワースト・2の汚名はん回を期して、取り締まりの強化と安全施設の整備に総力をあげた成果とみられている。

また、具体的な事故減少理由として、中央署の吉村重夫交通課長は①違反者、特に悪質な交通三悪の徹底した取り締まり②平、小名浜地区の都市総合交通規制③市民総ぐるみの交通事故防止運動の推進―などをあげている。このほか交通安全母の会が各家庭で交通事故を出さぬ運動を着実に進めてきたこと、市交通安全対策協議会が強力に交通安全運動を展開してきたことなどもみのがせない。

こうしたことから、三署ではさらに取り締まりの強化や交通安全思想の普及を図り、昨年の交通事故による死者四十五人を、今年は半分にまで減らしたい考えだ。市消防交通課としても今後、事故原因をコンピューターにかけて分析し事故減少の背景などを科学的に割り出すことにしている。

春闘を前に労働問題懇談会

県いわき商工労政事務所主催のいわき地区労働問題懇談会は三十一日午後一時から、県いわき合同庁舎四階会議室で開く。

労使間の健全な慣行の育成助長を図り、産業の振興と労働者の福祉の向上に役立てようというのが趣旨で、当日は経営者、労働者の各代表が八人ずつ出席し、それに行政側からは同商工労政事務所、いわき労働基準監督署、平職業安定所、市などの責任者が出席し、①最近の労働情勢の今後の労働問題懇談会の運営についてなどをテーマに話す。

とくに不況下の人員整理や春闘の賃上げ率など、これまでに経験をしない新しい局面を前にしての懇談だけに注目される。

初日5人の急患処理

休日夜間 急病診療所スタート

東北で初めての休日夜間急病診療所が十日、いわき市内郷御厩町の総合磐城共立病院旧東病棟内にオープンした。休日や夜間に急病人が出てもどこへ行ったらよいかわからないという声が、市民の間に強かっただけに、これでひとまず安心といったところ。初日は午後八時から午前零時までの四時間に五人の急患が運ばれるなどまずまずのスタートを切った。

同診療所の診療科目は内科と小児科で、開設時間は平日が午後八時から午前零時、休日が午後一時から午前零時まで。市医師会から任意で参加した医師十八人が当番制で診察、治療にあたっており、初日は急性肺炎にかかった乳児など五人が救急車やハイヤー、マイカーで同診療所にかつぎ込まれ、うち二人が重症のため、いわき病院に転送された。

なお、診療スタッフは当初、医師、看護婦、事務員各一人だったが、オープンのニュースを知ったいわき薬剤師会（足立貢一会長）が無報酬で調剤の奉仕にあたることを決め、初日から会員二人を派遣、スタッフに協力している。

【休日夜間急病診療所のテープ・カット】

東北では初めてと田畑市長

市民が待ちに待ったいわき市休日夜間急病診療所は十日オープンしたが、これに先立ち同診療所の開所式が同日午後三時から、同市内郷御厩町・総合磐城共立病院で行われた。

式には田畑市長をはじめ石井いわき医師会長、小野県厚生次長（知事代理）など関係者約四十人が出席、同診療所玄関前でテープ・カットしたあと、式典に入り、田畑市長が「東北で初めての休日夜間急病診療所がオープンできたことは、医療行政をあずかる者の一人として大変うれしいことである」とあいさつ、市医師会や二次病院になる共立病院の協力に対して感謝した。

いわきCRCレコードコンサート　いわきCRCの第八十二回レコードコンサートは十四日午後六時半から平市民会館第一会議室で開く。曲目はビゼー作曲の交響曲ハ長調、チャイコフスキー作曲ピアノ協奏曲の第一番ロ短調。

正面衝突し死亡、重体

昨夕 見通しの良い県道で

十日午後五時五十分ごろ、いわき市仁井田町中ノ目一一地内県道で、同町八一、会社員下山田文雄さん（四ぺ）の軽トラックと、同市遠野町根岸字中妻一六七、自動車整備工高木輝美さん（一七）のバイクが正面衝突、下山田さんは間もなく死亡、高木さんは呉羽総合病院に収容されたが頭部、右腕骨折の重体。

いわき南署の調べでは、現場は見通しの良いところ。死亡重体ということで当人から事情が聞けないが、タイヤの跡などからわき見運転ではないかとみている。

農協合併常任委員会　いわき市農協合併常任委員会は十三日午後一時半から、農協会館三階会議室で開かれる。

吉田組合長ら役員を再選

平地区時計眼鏡貴金属商組合の新年総会は十日、平字新川町正月荘で開き、新役員を次のとおり再選した。

▼組合長＝吉田光次（吉栄時計店）▼副組合長（渉外）＝渡辺孝之（渡辺時計店）▼副組合長（庶務）＝根本政明（スイス堂）▼副組合長（会計）＝清水義夫（清水時計店）

【デザイン展ポスター】

あすから短大デザイン展

草野ホール

いわき短期大学デザインコースクラブの「第八回卒業制作デザイン展」は十二日から十五日までの四日間、草野ホールで行う。

今回のテーマはアナライズ（ANALYSIS）の追求となっており、百十点が展示される。テーマのアナライズは社会的なものや小さな問題でも、いろいろな角度から分析、分解しさらに内容を掘り下げ追求するというもの。

山川さんが賞金などを寄付　「交通安全に役立てて下さい」と、いわき市植田町本町一八ノ一長崎すし店経営、山川正孝さん（三〇）は七日、いわき南署に現金六千六百四十四円を寄付した。

山川さんは元日から五日まで初夢プレゼントとして三角くじを出していたが、そのうち一等が残ったので賞金五千円に、つり銭千六百四十四円を合わせたもの。

クロスカントリー大会

出場チームを募る

いわき地区陸上競技協会主催のいわきクロスカントリー大会は二月二日午前十一時スタート、三崎公園周辺コースで行う。その出場チームを二十八日まで募っている。

種別は団体の部（一チーム三人）で、Aは一般で四㌔。Bは高校長距離の部として八㌔。Cは高校短跳投の部で四㌔。Dが女子の部として四㌔。Eは中学男子の部で四㌔と五種目に分かれている。また、チーム結成ができない場合は個人の部があるという。

申し込みはいわき市小名浜下神白字舘ノ腰一五三、小名浜水産高校・佐久間満彦。

交通事故

	発生	死者	傷者
いわき中央署	4件	0	11人
〃東署	0	0	0
〃南署	2件	1人	1人

（10日・県警交通企画課調べ）

水野谷で健康相談　十三日午後一時から三時まで、水野谷公会堂で健康相談を受け付ける。

きょうから競輪後節　いわき市営平競輪後節は十一日から十三日まで開催され、車券発売は午前十一時四十分から。

市教委が行事調整　いわき市教委学校教育課は十三日午後一時半から、県合同庁舎で行事調整委員会を開く。

勿来で三種混合接種　いわき市勿来支所は十三日午後一時半から二時半まで、同支所で三種混合予防接種を行う。

1/13月14火は
お休みさせていただきます
平店
0246(23)3536(代)
イトーヨーカドー

決して値上げ致しません
いまや水晶時計の時代です
新入学・就職シーズンに備え、よい時計・メガネ・指輪を今から選んでおきましょう。
ご来店の方に予約券を差し上げますので、3月までに値上がりしても、その商品は絶対に値上げ致しません。

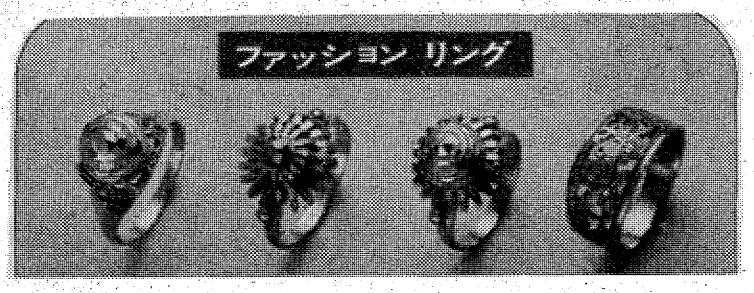

水晶発振電子腕時計
リクォーツ
リコー時計
ヒサダ時計店
いわき市平字銀冶町1／電㉓8282
有限会社 吉栄時計店
いわき市平字三町目10／電⑭4956

いわき民報（夕刊）
月極め定価800円　1部30円（第三種郵便物認可）

読者の声

きょうのことば

去年の雪のことは　だれも考え
たがらない
（スウェーデンの諺）

新植田公民館に駐車場を！

植田　駐田　伸助

植田公民館は時代に適さない狭隘な建物だから、早急に理想的な公民館を建てて欲しいとの声に、市当局はこれを了とし、五十年度の新予算に三億円余を計上、三階建ての鉄筋コンクリートの、近代的公会堂を建てることにきまったと発表されましたので、地域住民は重荷をおろしたような表情です。

それにしても一般的に心配されている問題は、町にふさわしい公民館を建てるのだから、それ相当の駐車場の敷地がなければヌカにクギといった格好となります。この敷地を生み出すには、現在の鐘楼と消防ポンプ置場を適地に移動させることです。これを、実現させるにはオイソレと出来まいといったのが悩みのタネだとは巷の声であるが、マイカー時代であり駐車場は絶対必要です。市当局は十分このことを踏まえて確保するよう検討していただきたい。

（会社員・28歳）

志昂さんが再び棟方志功に

佐藤一男さんの投書に二十八日付本欄『棟方志功さんが志昂さんに』についての佐藤一男さんの投書について、次のような読者からの投稿がありました。

〝改名した名がまたもとに戻った〟という記事を最近見ました。新聞社の文化部に問い合わせのうえ、佐藤一男さんの参考文に、また調査回答を本欄に出してくださいい。

表題の件、先日朝日新聞紙上で、棟方画伯自身が〝志昂〟を再度『親より頂戴した尊い名を自分の一存で改めるとは…』と、反省の辞を述べ〝志功〟へ戻った旨が掲載されておりました。現在は棟方志功を名乗っておいでです。

（内郷・小野佳秀）

（S子）

読者の声投稿規定▽住所・氏名・年齢・職業明記（匿名希望の場合も）▽字数六百字以内▽原稿は返しません

市況

魚類

梅上のシケのため、中羽イワシが水揚げされただけで入港が少ない。

【小名浜港】　巻網船一隻九十五トン　大目流網船一トン百八十　底引船五隻四トン六百　小舟二十八隻五百キロ

▼中羽イワシ　九万五千キロ　一七・三一一六・一▼ヤリイカ　二千五百キロ　七五〇一三〇〇▼マイカ　千四百キロ　六二〇一三〇〇▼本メジ　八百五十キロ　八六九一六四一▼サバ　六百五十キロ　三〇▼サヨリ　五百キロ　二四〇〇一七〇▼トンボ　二百三十キロ　六五〇一二四八▼メカジキ　百キロ　四五六、

【江名港】　底引船八隻四トン八百▼サバ　千九百キロ　四五一二九▼ヤリイカ　千八百キロ　七五〇一二六〇▼タコ　二百三十キロ　二五〇一四〇▼イシガレイ　百七十キロ　五五一四〇〇▼マイカ　百五十キロ　七〇〇一三〇〇▼スズキ　百八〇〇キロ　一五〇〇

【中之作港】　底引船六隻四トン八百▼ヤリイカ　三千三百キロ　六五〇一二八〇▼サバ　千二百キロ　五五一二八▼マイカ　三百キロ　七〇〇一三〇〇

野菜

▼白菜六〇一二〇▼ニンジン一三〇一三〇▼ゴボウ一五〇一一〇〇▼ネギ一二〇一七〇▼玉ネギ八五一七五▼キュウリ三五〇一一〇〇▼ナス二三〇一二〇〇▼キャベツ三五一一〇▼サツマイモ二五〇一一〇〇▼ナガイモ三五〇一二〇〇▼ジャガイモ一〇〇一三〇▼サヤマメ八〇〇一七五〇▼トマト五五〇一五〇〇▼サトイモ二〇〇一一五〇▼レンコン四〇〇一三五〇▼ピーマン五〇一四五▼モヤシ三〇▼シイタケ七五〇一五〇〇（以上キロ）▼ホウレン草四〇一一〇〇▼菜類二〇一五▼カブ四〇一一〇▼ニラ三五一一〇▼ミツバ一五〇一一三〇▼春菊四〇一二〇（以上束）▼大根三五一五（本）▼玉子二二一一七（コ）

果物

▼リンゴ三五〇一一〇〇▼ミカン一五〇一八〇▼バナナ一三〇一一〇〇（以上キロ）▼イチゴ四五〇一三五〇（カップ）

（丸平青果市場調べ）

会と催し

12日

【平市民会館】▽花嫁衣裳大展示会（9時）▽映画・ショーによる講演会（11時）

【勿来市民会館】▽創価学会学習会（18時）

【平公民館】▽絵画の究技（10時）▽盆栽サークル（13時）

【ことぶき会館＝いわき民報ビル】▽米穀組合新年会（12時）

【しゃくなげ会館】▽大黒屋地下味の街面接試験（10時）▽平ナショナル製品販売（株）社員新年会（13時）▽日本ソビック面接（14時）

【草野ホール】▽いわき短大卒業制作展（10時）

【いわき産業会館】▽むらさき会琴弾き初め（11時）

※13日――

【平市民会館】▽花嫁衣裳大展示会（9時）

【勿来市民会館】▽学研コンパニオ会議（10時）

【草野ホール】▽いわき短大卒業制作展（10時）▽国労旗開き（10時）

【平公民館】▽第2ボランティア学級（11時）▽市連青役員会（18時30分）

【ことぶき会館＝いわき民報ビル】▽市民吹奏楽練習（18時）

【しゃくなげ会館】▽大黒屋地下味の街面接試験（10時）▽ニューファッションアソシエート説明会（10時30分）▽常任委員会（15時）

【草野ホール】▽いわき短大卒業制作展（10時）▽国労旗開き（10時）

あすの運勢

小川石洲

【1月生】成り行きにまかせて結果よい、先走れば自滅す

【2月生】困難あるがくじけるな、努力続けて成果あがる

【3月生】当たって砕ける勇気が必要、消極的はマイナス

【4月生】新しいものを求めて動きやすい、軽率つつしめ

【5月生】身辺に変化がありやすい、十分に注意し当たれ

【6月生】あせって先走ればつまずく、冷静に徐々に進め

【7月生】何かと意まれることが多い、タイミングつかめ

【8月生】軽率に動けば後悔する、念には念を入れてやれ

【9月生】周囲と協調して何かと有利、独走すれば後悔す

【10月生】だいたい計画どおり運ぶ、だが甘くみれば失敗

【11月生】悩みあるがくよくよするな、明るく振る舞い解消

【12月生】多少不満あっても感情に走るな、自重し好転す

◇　一月十三日（月・先勝）　◇

【1月生】なかなか実行できぬ弱さがある、控えめが安全

【2月生】独走すれば敵をつくる、周囲と協調し結果よい

【3月生】行動には進退両様の細心さが必要、無理は禁物

株式・市況

週末の市況は、NY市況の大幅高を映し小反発して始まり堅調に推移した。朝方から平和不、海上、松下など時定銘柄を中心に小口買いが入り小高い商状。昨日、急落したソニー中心に弱電値がさ株が反発し、また、中ごろから予算増額をしたハウス、東陶など住宅株、東映、テアトルなど映画株も小高い商状。半面、大型鉄鋼、紙パルプ、非鉄金属、重電は相変わらず小動きの状態。

主な高いものは帝石十四円、ハウス十円、ソニー六十円、東電化十九円、マキタ四十円、化工機十八円、三光船二十八円。

主な安いものは触媒化十円、青木建五円、住友鉱六円。

【地元銘柄】日化成百九十五円、呉羽化二百十三円、常陽銀二百七十七円、七十七銀二百三十五円、東邦銀二百九十五円、常磐興百四十七円。

出来高五千五百万株。旧ダウ三十一円十七銭高の三千六百五十八円二十一銭。（平・水戸証券調べ）

みんぽう映画案内

※【平】

☆ひかり座（六・〇五）狼よさらば（七・三五）エマニエル夫人（↓17日）

☆聚楽館（五・三〇）マルセイユ特急（七・〇〇）ザ・ヤクザ（↓20日）

☆平東映（六・四九）ザ・カラテ2（八・一四）仁義なき戦い（↓14日　翌朝四・三五まで上映）

☆平東宝（五・四五）栄光の背番号3（六・四〇）伊豆の踊子（八・〇〇）エスパイ（↓14日）

☆名画座（七・二〇）スクラップ集団（↓17日）

☆アポロ座（五・四〇）ペーパー・ムーン（七・二〇）卒業（↓20日）

☆平ロマン劇場（六・〇一）エロチコン（七・二八）肉欲魔女（↓14日）

※【常磐】

☆三函座　熱れた匂い　制服の下のうずき　蛸と赤貝（↓14日）

※【小名浜】

☆国際　ふれあい　あした輝く恋は緑の風の中（↓14日）

☆鎧城座　栄光の背番号3　伊豆の踊子　エスパイ（↓14日）

☆金星座　極道対不良番長　脱獄広島殺人囚（↓17日）

☆銀星座　ドラゴン怒りの鉄拳スティング（↓24日）

※【植田】

☆うえだ館　急げ！若者　血を吸うバラ（↓14日）

☆中央館　肉体市場　よろめき欲情の夜（↓14日）

☆菊多館　用人棒ドラゴン　女番長突き遊び　突撃売春都市（↓14日）

いわき民報案内広告
●一ダン四行　一、五〇〇円
●同一広告五回以上掲載は一割引き

家屋

土地　求む（宅地・雑地・山林可）▽場所＝上遠野地内五〇〇坪方㎡（一五〇坪）▽連絡先＝電㉓一四六一・池田

店舗　賃る▽バー現在盛業中居抜き▽約20平方㎡▽場所＝平字田町繁華街▽連絡先＝電㉓一〇二七・夜㉞二二二二

新築　アパート▽六、六▽台所▽駐車可▽場所＝平上荒川市営球場入口第三菱川荘▽電㉓三六一〇

新築　一戸建▽六、六、四半▽台所水洗トイレ、ガスぶろ付▽駐車可▽場所＝平上荒川市営球場入口第三菱川荘▽電㉓三六一〇

貸家　六畳六畳台所トイレ・タイルぶろ付き▽場所＝平・中神谷・旧国道沿い▽連絡先＝電㉓四八四五・大橋

新築　貸家一戸建て▽六、六、レ付き駐車可▽場所＝平赤井字諸荷協栄木材裏▽連絡電㉔四九七〇

土地

売家　一戸建て六〇平方㎡・一八坪築後三年▽借地一三二平方㎡付器具とも▽三〇万▽白水市住近▽連電㉓一四六一池田

雑件

売車　46年式カリーナ32万（4ドアデラックス）▽調子最高▽連絡先＝いわき市仁井田町島内・中島▽電（勿来）㉝四四二七

募集

女性　募集▽若干名▽年齢18歳～25歳ぐらいまで▽未経験者歓迎▽高給優遇▽平・田町ラ・メール電㉒一〇六七＝六時後

募集▽歯科助手二名▽経験不問▽委細面談▽連絡先＝平・仲間町（鈴木）▽電㉒二〇六四年後6時以後

募集▽女子店員▽喫茶部ウエートレス各23歳位迄▽製造見習▽女年齢不問、委細面談▽平・旧城跡「市川」電㉓二九一九

お手伝いさん
・年齢50歳前後
・日給1200円・昼食つき
・午前9時～午後5時
・健康で活発な方
㊙連絡先
電㉓4001～3
㉓5552

矢ヶ崎犬猫病院
平鎌田・寿金沢交差点かど
TEL・74－4465

麗人を求む
（アルバイト歓迎）
委細面談
高級クラブ　あざみ
平・仲田町　電㉓1029昼㊷2516

募集
●設計技術者　若干名
年齢不問　経験者優遇
委細面談
佐藤建築設計事務所
いわき市平字仲間町　電23－1027

急募
◇ボーイ　2名
◇日給3千円
◇委細面談の上
小名浜　クラブ　巴里
電昼㊸3292夜㊹9921

社員募集
◎板金工　2名
◎整備工　2名
◎経験者は優遇◎委細面談
富士自動車有限会社
内郷綴町沼尻3　電㉘3268

急募▽理容師技術員一名▽給七万昇給年二回▽委細面談▽連絡先＝電昼㉔三〇〇九夜㊸二七三三　平字中町パール理容室

理容　理容師および見習い高給優遇　委細面談▽連絡先＝電㉖二四五四（夜間）㉓六七五一

事務機なら明和商販
小鳥・小鳥用具・餌料・小動物・金魚・犬猫用品・薬品・各種ドッグフード
あなたの獲物を記念保存キジ・ヤマドリのハクセイを承ります
御小鳥ペットのコンサルタント
橋本小鳥店
74－4013
大黒屋デパート小鳥部
23－1191

価格改正のお知らせ
シラギクトロン　三四〇〇〇　ビン付き　六〇円
シラギクレモン　三四〇〇〇　同　六〇円
シラギクグレープ　三四〇〇〇　同　六〇円
クールコーラ　三四〇〇〇　同　六〇円
右記価格に改正させていただきます
濟水食品株式会社
いわき市平字大町一〇　電㉔四五一六

社員募集
■販売員……2名
■整備員……2名
※高卒以上24歳まで
※給料・待遇は当社規定による
※希望者は履歴書持参で当支店へ
日産プリンス福島販売株式会社いわき支店
いわき市平字正内町31　☎23－3351

大募集!!
●断裁・印刷　技術者　男子
●写植オペレーター　高　男・女卒
●校正係　高　男・女卒
年齢不問・経験者優遇各若干名
委細面談　ご希望の方は電話でご連絡下さい
株式会社　小松美術印刷所
いわき市平谷川瀬字明治町一五　電㉔六一七七

新築開院のため急募
◉准看護婦さん　若干名
◉男子職員　中卒上
●高給優遇します
●住み込み●通勤可どちらも
内科　胃腸科　循環器科　織内医院
いわき市常磐関船町迎16　電㊷3235

公害のない自転車をどうぞ……
※いわき信販チケットをご利用ください
門馬自転車店
平・六町目　TEL・㉔5285

ご案内
ミニ・クラブ　びーあんど　びー
B&B
●ムード一新／若く魅力あるホステス多勢
●明朗お会計モットー／名物ママさんの采配振り／ご期待を乞う
姉妹　キャバレーメトロ　ミニ・クラブ　びーあんど　びー　B&B
平・大工町星野ビル
電話（二三）二五〇三

あなたを求めています
一月オープン以来連日満席盛況を続けています　創業二十数年信用と伝統を誇る銀河チェーンの組織のなかで働いてみませんか
・ホステス・案内係・クローク係・レジ係（女性）
増員募集中……市内最高保証給　契約金（支度金）支給
バンス自由・寮設備あり・マイクロバス送り・素人歓迎
・私設託児所勤務（女性）年齢不問　住み込みも可
・歌手……二名募集中
キャバレーメトロ
平駅前大通り吉久ビル地下
電㉒〇四五五（代）
株式会社　銀河チェーン
キャバレーメトロ事務室

NHK（スタジオ102　8月7日）放送でおなじみの〝ソビック〟
大資本（日本重化学工業株式会社）45億円をバックに各界の注目を浴びていよいよ本格的スタート!!
昭和五十年度第一期生募集
今入社すれば短期昇進!!
◎幹部候補　5名
●高卒以上45歳くらいまで
◎営業社員　15名
●男女経験不問・完全指導
○待遇　本社規定により優遇　月収12万円以上確実
○面接　1月12日（日）　午後1時～5時
○会場　平字堂根町四ノ八　大黒屋しゃくなげ会館（四階　萩の間）
あなたの目と耳でお確め下さい
本社　東京（目黒）
日本ソビック株式会社いわき営業所
いわき市平北白土字原後6の1（加藤ビル3階）電22－4420