夕刊
いわき民報
いわき市平字田町63ノ7
いわき民報社
◎振替口座（郡山）4028
本社 0246 ㉓1666
小名浜支社 0246 ㊷3560
常磐支局 0246 ㊷2380
勿来支局 02466㉓2903

フルに活用

県信用保証協会

借りられるだけ借り切る

中小企業やっと越年

トップは建設と製材業

昨年の歳末は不況のシワ寄せをもろに受ける中小企業の倒産が心配されたが、政府を始め県、市の緊急金融緩和対策が成功してか、どうやら多数の犠牲を見ずに越年した。資金繰りは低利長期の〝制度資金〟を中心に借りられるだけ借り切ったという有り様だが、低成長を見越してか借り方は手堅く、不況業種といわれる建設、製材が申し込みのトップだった。窓口規制のため県信用保証協会の〝保証融資〟に殺到、同協会いわき支所の年末特別保証は前年の二倍以上にふくれ上がった。

功を奏した特別処置

金融引き締め下の暮れに中小企業の頼みの綱となったのが、県信用保証協会の歳末特別保証融資。不況の昨年末は例年より十日早めて十月二十一日から十二月二十五日まで受け付けた結果、五百九十二件に十四億三千七百六十八万七百七十二円を保証融資した。

前年が三百四十二件の六億七千九百二万円だったから件数で二百五十件（七三％）、金額では七億五千八百六十六万円増と実に二倍以上の急増ぶり。

内訳をみると公共、民間需要とも受注が激減した建設業が、百八十六件の五億六千五百七十二万四千円と、前年総額に近い膨大な金額となり、ついで小売業二百七件の三億九千五百九十三万七千円、木材製材業が三十四件の一億八百三十二万七千円だった。

小口融資は大もて

ワク小さいのが悩み

十二月の一般保証融資でも五百四十二件の十四億千八百三十万八千円と、一カ月取扱高で十億円を突破したのは初めて。

前年同月が三百七十七件の八億一千九百五十八万円だったから、件数で百六十五件の四三・七％、金額は六億三百七十二万八千円の七四・一％と大幅増加となった。

昨年末にはこのほか、緊急救済対策として県が経済変動救済資金や木材救済資金、市が市中小企業融資制度にそれぞれ資金を預託して中小企業の倒産を防いだが、これらの制度資金は借りられるだけ借り尽くしたという格好で、いかに中小企業の資金繰りが苦しかったかがわかるというもの。

国民金融公庫いわき支店の貸付状況は昨年四月から十二月まで九カ月間に申し込み千三百十五件、二十九億五千百二十万円で前年同期の件数では九五・四％とわかったが、金額は二三・六％の増。さらに貸付実績では千百四十四件の二十億八千八百五十万円で、昨年同期比では件数九〇・八％と低かったが金額で一五・五％の増加。

また第3四半期（十～十二月）でみると、申し込みは五百七十六件の十三億二千二百九十九万円で前年対比は件数が一・一％の微増、金額では二四・五％増。貸付実績は四百八十七件の十一億二千三百五十九万円で、前年比件数八八・五％、金額一一・六％の増。

ここでも建設、製材関係が多く不況業種とされているが、返済を先に考える堅実型が増えているので、件数では減少傾向をみせている。ただ商工会議所を通じて行っている小企業への無担保無保証小口融資は、ワクが小さく低利長期返済なので爆発的な利用状況だ。

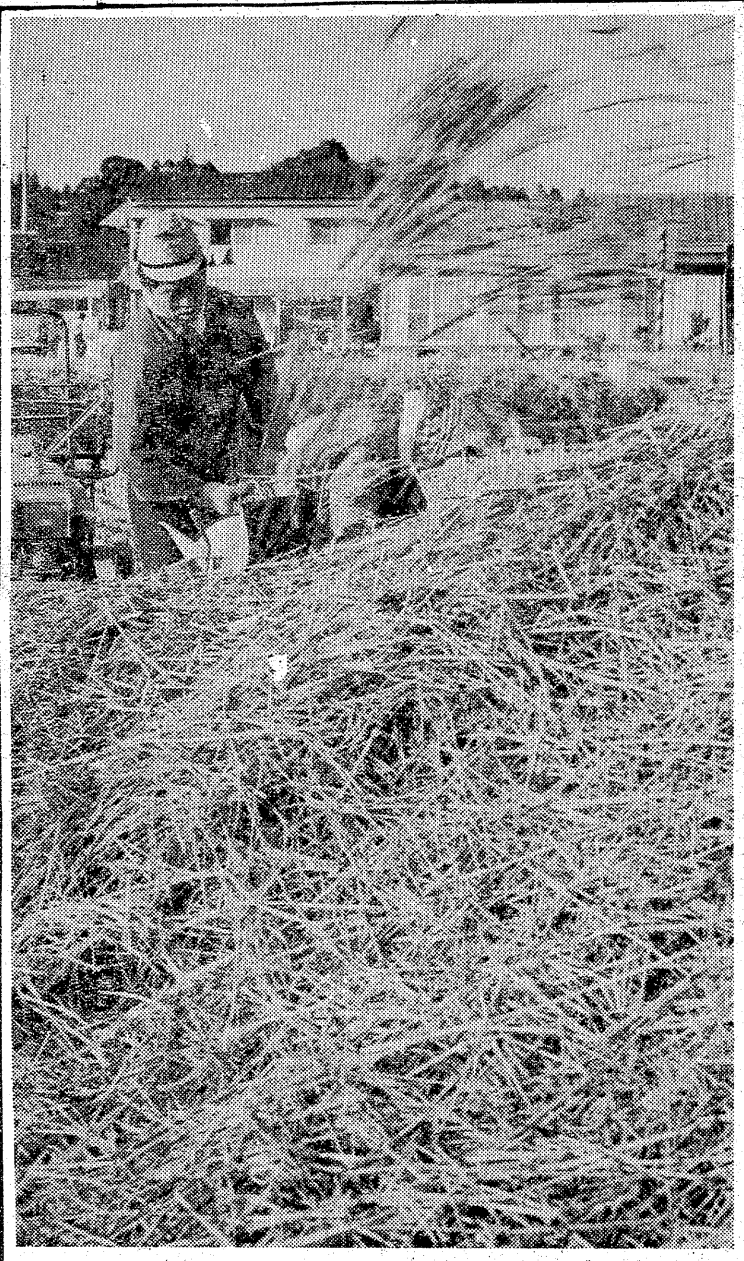

ワラを肥料に還元する作業が最近増えている

○…モーターのスピードを示すように、切られたワラが弧を描いて飛び、たちまち山となる。これを田に平均に敷き詰め、耕起しながら土の中に混ぜる。これを二年もすれば、金肥で痛めつけられた酸性土壌もアルカリ性によみがえる。

○…施肥から除草まで、金さえかければと目先にとらわれた結果が、水銀米となり、酸性土壌となり、農薬公害を招いた。

○…米をとったあとの稲ワラは、母なる大地にお返しするのが自然の道。そうすればアルカリ性の、よく肥えた土を持続できる。食糧増産へ向かってガムシャラに働いた戦後三十年、ようやくソコに気がついた。

米は人間に　ワラは土へ

あす〝N響〟を指揮

教育テレビで小林研一郎

あす十五日は〝成人の日〟。NHKでは午前十一時半から午後一時三十分までの二時間、教育テレビで『若い芽のコンサート』を放送するが、いわき市出身の小林研一郎氏もN響を指揮する。この日の指揮者は、小林氏と伊藤俊哉・中館輝厚両氏の三人。小林氏はリヒャルト・シュトラウス作曲の交響詩〝ティルオイレン・シュピーゲルの愉快ないたずら〟のタクトを振る。

磐城地区駅伝

磐城体育協会、磐城地区公民館連絡会主催の第十八回磐城地区駅伝競走は十九日午前十時から行われる。中学の部、高校の部、一般の部と三部に分かれ、磐城支所前を同十時スタート。

本日12ページ

才言

▼…あすは成人式、ことしも平市民会館で午前と午後の二回に分けて式典を行う。あいさつは短く、あとはアトラクションで一と若者の好みを考えたプログラムが組まれている。ことし大人の仲間入りするのは四千八百人で、五千人を割ったのは初めて。多いのは平の千百人、磐城の九百人。少ないのは川前の四十九人、三和の九十四人。このように一本化した成人式はことしが最後で、来年からは地域毎に行われる見込みだという。こじんまりとした地域尊重の成人式も、それなりに意義があろう。

視力を大切に
メガネの専門店
和光
平駅前店・平駅前中央通り☎74—3574
小名浜店・小名浜本町福島相互前☎54—7070

駅から3分！
麻雀クラブ
第二会議室
麻雀
平・白銀町
不二屋第二ビル
TEL・23—1314

家具の名門！
本格家具専門
柏屋家具センター
平・中町・大黒屋デパート交差点際 ☎㉓三四四七
春のご婚礼家具なら柏屋にご相談ください

衆鳥は託あるを欣び
吾れも亦た吾が廬を愛す
夕暮れになれば　鳥たちは心楽しく自分の身の託しどころの宿り木に帰っていく
わたしもまた　小さいながらも自分の廬を得て　これを最後の住まいとして喜んでいる
渡辺住宅工業株式会社
いわき市好間町下好間字渋井19の2　TEL・36—3511代
1級建築士事務所登録番号第(804)1156号・建設業者登録番号　福島県知事第8044号・宅地建物取引業者免許番号　福島県知事(1)第635号

あす成人式

初めて五千人を割る

2回に分け平市民会館で

あいさつ短く、あとはアトラクション

十五日は成人の日。いわき市は同日平市民会館で午前と午後の二回に分け、成人式を催すことになり、成人者多数の出席を呼びかけている。今年の成人者は男二千二百五十六人、女二千五百六十人の計四千八百十六人（十日現在市教委調べ）となった。五千人を割ったのは初めて。

今年の成人式は昨年同様、四月一日生まれまでの三カ月間延長した"学齢方式"で実施する。また、式は午前十時から平、内郷、常磐、好間地区の成人者で、午後一時からは磐城、勿来、四倉、遠野、小川、田人、三和、川前、久之浜・大久地区となり、式典も若者向きに、敬遠されている長い祝辞をはぶこうと国会、県会、市会の各議員の祝辞は各代表者一人に決めている。このほか、アトラクションは生のバンド演奏をと"根本功とバラード・イン・ブルー"が六曲演奏するという。

今年の成人者は女が男より四人だけ多い四千八百十六人となっているが、昨年の六千三百人に比べると急激な減りよう。もっとも昨年は初めて学齢方式に切り替えたことから、三カ月間がプラスされて千百二人、次いで磐城地区の九百六人、勿来地区の六百十一人となっている。

地区別にみると平地区がトップ百二十六人の五一％だった。

このほか、成人式の一環行事として、記念植樹を五月上旬、新有権者のつどい（二月一・二日、八・九日）、新成人と市長の懇談会なども計画されている。また、成人式当日は常磐ハワイアンセンターも無料招待を計画しているという。今年の市一本化成人式は最後で、来年からは地域別に実施する公算が強い。＝関係記事11面に＝

新成人者数

	男	女	合計
平地区	542	560	1,102
四倉	130	141	271
久之浜大久	79	81	160
小川	71	84	155
川前	19	29	48
内郷	236	296	532
好間	95	102	197
三和	44	50	94
磐城	423	483	906
常磐	256	307	563
勿来	296	315	611
遠野	47	80	127
田人	18	32	50
合計	2,256	2,560	4,816

"真の豊かさとは何か"

婦人団体代表が研究会

いわき市教育委員会、いわき市婦人団体連絡会共催の、いわき市婦人問題研究協議会は二十一日午前九時半から、市庁舎八階会議室で開かれる。

インフレによる諸物価の値上がりなど、社会不安が市民の生活をおびやかしているおりから、今までの生活を反省する一方、真の豊かさとはなにかを検討し、実践していこうというのがネライ。市地域婦人会連絡協議会所属の四十四婦人会のほか、市地方漁協婦人部連絡協議会、日本婦人有権者同盟いわき支部など各団体の代表百四十人が参加する。

「不況と物価高のきびしい現実のなかで、生活のあり方をどのようにしたらよいか」を研究テーマに、参加者が十二テーブルに分かれて①きびしい社会現実に対応するくらし②婦人の就労と家族関係③婦人の連帯感の高揚―について六・六式討議を行ったあと、植田信雄県いわき教育事務所社会教育主事のまとめ、指導を受ける。

グアム島には江尻さん

常交観光ブライダルフェア抽せん会

常磐交通観光は十四日午前、平市民会館事務室で、グアム島、南房総旅行の招待券が当たる春の合同ブライダルフェアお楽しみ抽選会を行い、合わせて六人の男女が当選した。

同観光はさる十一～十三日、同会館で貸衣装店「ともえや」など七店合同でブライダルフェアを開き、ハネムーンやお色直しなどについてアンケートをとった。アンケートには約五百人が回答し、その中から抽選した。

抽選には鈴木春田館長が立ち会い、平駅前ジャルパックセンター女子社員がハートのマークが描かれた取り出し口から抽選券を取り出した結果、グアム島三泊四日の旅（一人）には、いわき市泉町下川の主婦江尻美保子さん(六〇)が当選。また南房総（行川アイランド）一泊二日の旅には来月結婚する同市内郷小島町、会社員中沢邦夫さん(二七)など五人が当選した。

南房総の旅のほかの当選者次の通り。

▼同市平字大町櫛田信子(三五)▼同市内郷内町、菅野勝雄(四七)▼双葉郡楢葉町、佐藤光一(二七)▼いわき市常磐湯本町、村田モト子(五七)

【常磐交通観光のブライダルフェア抽選会】

植田公民館で民踊教室　二十三日午前十時から植田公民館で民踊教室を開く。講師は平在住の鈴木武子さん。

植田婦人会で集まり　二十日午前十一時から植田公民館で植田婦人会（福島菊枝会長）の、情報交換と新年度の事業計画を協議した後、会員約百人が同館階上で新年宴会を開く。

会と催し　15日

【平市民会館】▽昭和50年成人式（9時）▽吉沢商店食事会（11時典）

【勿来市民会館】▽子供映画会（13時、18時30分）

【しゃくなげ会館】▽（株）大黒屋採用内定者の集い（10時）▽第一回文連協ダンスパーティー（17時）

【草野ホール】▽いわき短大卒業制作展（10時）

※16日――

【平市民会館】▽平新展示会（9時）▽福島みけじ洗研精会（9時）

【平公民館】▽平婦人講座（13時）

【磐城体育センター】▽母親スポーツ教室（10時）▽連絡協議会会議（13時）▽中田武雄後援会幹部会（13時）▽区画75（17時）

【ことぶき会館＝いわき民報ビル】▽カネボウ化粧品会議（10時）

【いわき遊楽会館】▽昭和50年度いわき市入札参加資格審査申請書説明会（9時）▽駅前防犯協力会会議（17時）

株式・前場

本日の市況は、ニューヨーク株が小反落したこともあって、朝方は、優良株中心に小安く始まった。中頃にかけ、山パン中心の食品株が小口買いを集めて堅調な値動きをみせ、また大正薬中心に薬品株もしっかり、前引けにかけては、薄商いながら全般に引き締まり、堅調な地合となった。

主な高い銘柄は明菓十円、山パン十円、エーザイ九円、大正薬十円、化工機十円、戸田建十四円。

安い銘柄は大正海五円、津上六円、積水化七円、日パル五円。

【地元銘柄】日化成百九十円、呉羽化二百二十三円、七十七銀二百三十五円、常陽銀二百七十七円、東邦銀二百九十六円、常磐興百四十七円。

ダウ平均七円十銭高の三千六百六十四円九十二銭、出来高四千五百万株。

（平・水戸証券調べ）

天気予報

玉半提供 ☎五〇三二

（小名浜測候所調べ）

【今夜】北西の風、晴れ。

【明日】西のち北西の風、晴れだが時々曇って、小雪の降るところがある。

【あさって】北西の風、晴れで、山沿いで小雪が降る。

【波上】今夜、多少波。明日、多少波のち波やや高くなる。あさって、波やや高い。

あすの潮

1月15日（水）				
旧暦	12月	4	日	負
六曜	先	6	・	49
日出	月	16	・	41
日入	月	8	・	02
月出		19	・	27
月入		6	・	14
満潮		17	・	01
干潮		11	・	34
		23	・	56

弊社社員　下山田文雄殿の社葬に際しましてはご多忙中のところ遠路わざわざご会葬下されご丁重なご香料を賜りご芳情誠にありがとうございました
さっそくお伺いのうえお礼を申し上げるのが本意ですが略儀ながら紙上でお礼を申し上げます
昭和五十年一月十三日
東北電力株式会社
葬儀委員長　取締役福島支店長　多田和彦
東北電力労働組合
喪主　下山田正明
妻　下山田照子
外親類一同

観世流　謡曲・仕舞
輝泉会いわき支部
支部長　渡辺米知
いわき市好間町下好間字渋井三
電三六―四五一三
迎春

臨時休業のお知らせ
16日（木）・17日（金）の二日間は誠に勝手ながら休ませていただきます
豊かな暮らしに奉仕する
家具の丸ほん
本店・ホームセンター

貴家の栄誉を永遠に伝える"純金大家紋額"の御注文承ります
シスコ商会
平・明治団地向かい・鹿島街道沿い
電話㉓〇五三四番

各種ご宴会には大広間をご利用ください
宴会場の　酒喜庵
いわき市平・銀座　電㉔四四三一～二㉓三四〇二

妻榎本芳子は病気療養中のところ一月十三日午後五時四十五分永眠いたしました　ここに生前のご厚誼を深謝し謹んでお知らせ申し上げます
追って葬儀は一月十五日午後一時自宅を出棺いたします
昭和五十年一月十四日
いわき市内郷御厩町（磐城共立病院前）
喪主　榎本三
親類代表　男
友人代表　小鈴榎
川木本
周源貫
市一
郎郎一
衣料品店　マルヨシ

蜂の武蔵もコウサンするとか
越　フジコシ
宮城県名取では一月十五日につくった粥（かゆ）を体に塗ると蜂にさされないという言い伝えがある
甘くて滋養いっぱいの蜂密大奉仕
明治屋の蜂密（二五〇㌘）三二〇円
桜印の蜂密（五〇〇㌘）五八〇円
（一三五㌘）二六八円
（四五〇㌘）四七八円
（一キロ㌘）九九八円

深夜営業
すき焼き　かになべ
冬には冬の味がある…
楽しい夜のくつろぎは
夕月でどうぞ…
郊外レストラン
鹿島街道　夕月
☎58―3030

新発売!!
郷土菓　深山田楽
3ケース入り　五〇〇円
5ケース入り　八〇〇円
伍　あさ川
平・四町目　電74―5755

江戸川柳シリーズ

七草は源氏　平家は十五日

明日は小豆粥。七草の白かゆに対して十五日は小豆がゆで赤いので、源氏の白旗、平家の赤旗になぞらえたもの。色とりどりの振袖姿で今年も平和。成人式おめでとう！

■明日から大人、酒仲間。炉ばたで乾杯！

夕はの味　花乃木
いわき市平駅前中央通り（藤田ビル）2階　電話23―七一八九

市へ53億円を融資

学資保険呼びかける

簡易保険

平郵便局では新年早々から〝簡保加入促進運動〟を展開、年度末の三月まで続けることになり、管内の新入児童（平一～六小、八百八十七人）を持つ全家庭に年賀はがきを出すとともに、学資保険のPRを実施、その反応を期待している。

簡保には養老、家族、学資などそれぞれの目的によって各種の保険があるが、これら簡保に納入された保険料は、一般公共事業に融資され、地域開発に役立っている一方、これまでに全国で簡保保養センター七十四カ所、簡保加入者ホーム十三カ所が建設され、低額利用という形で加入者への還元を図っている。

同局の調べによると、いわき市に融資されている簡保は、五十三億七百五十五万六千円にも達し、四十九年度の融資額も公営住宅の四億四千四百十万円をトップに、校舎建築などの義務教育関係に二億六千九百六十万円、都市計画一億一千二百五十万円、炭鉱離職者対策事業三千二百九十万円、産炭地域対策事業三千百五十万円、市場建設五百六十万円の計九億一千八百七十万円に及んでいる。

結局、簡保はこうした面でも役立てられているわけで、現在のようなインフレと不況が同居している時代には、貯蓄の目減りが問題視され、ようやく国でも保険金のスライド制の検討を始めており、期待されている。

平局は新年度を間近に控えて、三カ月間にわたる〝簡保加入促進運動〟を展開しているが、とくに学資保険の加入に力を入れる方針。

少年サッカー大会

15・19日　14チームが参加

第二回いわき市少年サッカー大会は十五と十九日、いわき市営陸上競技場付属補助運動場で開かれる。いわき市サッカー協会主催、いわき市教委後援で十四チームが参加する。

十五日は午後九時から第一回戦

- 小名浜東JSA
- 永崎JSA（B）
- 川部JSA
- 草野緑松（A）
- 渡辺小
- 西小（B）
- 勿来JSA（A）
- 西小（A）
- 草野緑松（B）
- 東サッカー（B）
- すずかけJSA（B）
- 東サッカー（A）
- 勿来JSA（B）
- 永崎JSA（A）

六試合、午後二時から第二回戦二試合。十九日は第二回戦残り三試合と準決勝、午後一時から決勝戦がある。

参加チームは小学校六年生が主力メンバーだが、中には五年、四年生だけのチームもあり、寒さの中でチビッ子たちの熱戦が期待されている。

参加十四チームと組み合わせ上の通り。

習作的百二十点を展示

短大生デザイン展

初春恒例のいわき短大卒業制作デザイン展が十二日から平・南町の草野ホールで開かれている。出展されている作品は約百二十点。

同展は今年で八回目、卒業生はデザイン・コース生八人、同聴講生、デザイン・クラブ生各一人。一年生十四人が賛助出品している。

いわゆる商業デザインのさまざまな表現形式としての、レタリング、コピーライト、イラストなどがほとんどで、卒業制作展としてはややオリジナリティーに欠けている。レコード・ジャケットやポスター、本の表紙などをデザインしても、それらはすでにあったものので、新しい何かをそこからくみとることはむずかしい。

グラフィック・デザイナーの卵たちの習作という考え方にたてばある程度は納得もいくが、ただ二年間も勉強してきたのだから、その成果を自分の個性を通して、もっと強烈に打ち出してほしかった。十五日まで。

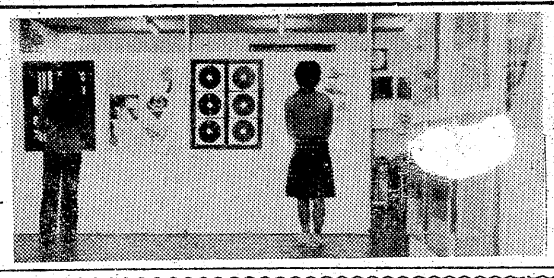

【いわき短大の卒業制作展】

商店街

下取りセール　スズカン小名浜店では15日まで背広上下1万2千円下取りセール。

丸ほんで16・17連休　平字三町目家具の丸ほんでは、ホームセンターともに、16・17日を連休。

フジコシでセール　フジコシでは15日までご成人おめでとうセール。

100貨店

高度成長時代になったというが、一般家庭では、これをどう受けとめているのか。インフレ・不況という二重苦を切り抜けていくためには、いろいろムズかしい問題があるけれど、まず各家庭における消費節約が最も大事となる◆国際的経済問題が一般家庭に直接ひびいたのが、石油問題である。去年一年間に原油価格が四倍にもはね上がったため、日本では年間二十億ドル（三兆六千億円）も負担増となった。これは国民一人当たり約三万三千円の支出増になる。四人家族なら十三万二千円というわけで資源のない国のみじめさをつくづく味わった次第だが、もう一度石油危機が襲ったら、いったい日本経済はどうなるのか◆そう考えてくると、節約の大事なことが痛感されるわけで、〝のど元過ぎればあつさ忘れる〟のたとえどおり、まだまだ節約は徹底していない。一度ゼイタクになれると、なかなか元に戻れないものである。だが、家庭にしろ企業にしろ健全化をすすめるためには、収入に合わせて支出を押えなければならぬのは当然で、それなりの努力が必要だということ◆もっとも、国としては、この危機を突破するために、総需要抑制策として、金融引き締めなど、いろんな対策を講じてはいるが、二年近い長期の引き締めが奏功して、卸売物価はどうやら沈静したものの消費者物価の騰貴はいぜん強い。その背景には大幅賃上げによる人件費増、海外物価高などのコストプッシュ要因がひそんでいるため、引き締めをゆるめると、たちまち物価にはね返る◆とにかくまじめに経営している企業なり、家庭なら急激に悪化することもないと思うが、中途半端なことをしていると、だがケガだけですまなくなることもあるから、早急に打つ手を考えることが大切であろう。（龍人）

秘境

神々（九）

半村良作　小松完好画　（139）

「そうなると、それまでほとんど変化を見せなかった石器が、急に進化しはじめたんですね」

栄介は北川の提出した仮説に夢中になっているようであった。

「中石器、新石器、そして土器。人間は手の文明に夢中になって、心の文明を忘れてしまった。僕らは今、それを進歩だとしか思えないが、退歩だという考え方もあるだろうな」

「とにかく」

栄介は北川の言葉を遮った。

「その超古代の精神文明には、神々の国へ行く技術があったのでしょう。いま、それは向こうから必要なときにやって来るだけだけ水など、以前はこっち側から自分たちの望むとき、自由にむこうへ行けたんですよ」

「さあ、問題は核心に近づいたぞ」

北川はソファから立ちあがった。

「何かの理由で、むこう側がこちら側の力を求める事態になっている。そこで、自分からむこうへ渡れる人間を探しはじめた。だが、そういう精神的な能力を備えた者は、……退化してしまってかどうか知らないが、ほとんどいなくなってしまっていた」

山岡が栄介を指して言った。

「だが、一人いた」

「そうだ。僕はそう思うね。でたらめに選んだわけではなかろう」

栄介は美津子を見た。

「だとすると、君もだよ」

北川が微笑して言う。

「むこう側の者。……卑弥呼たちは、君ら二人が必要なとき一緒にむこうへ渡れるよう、慎重に組み合わせた。君らは自然にそれぞれの人生の中で接近し、いまここに並んでいる」

「すばらしい……」

山岡が嘆声を発した。

「でも、判らないわ。なぜここなの。なぜ日本なのかしら。それともこれは世界中で起っているのかしら」

北川の表情に誇るようなものがあらわれた。

「日本には特殊なものがある。僕はそれと比肩しうるのは、ケルトぐらいなものだと思っているよ」

「なんです、それは」

「精神文化さ。ひょっとすると、日本は超古代のそれを長く保っていた土地ではないだろうか。たとえば日本神話には、このことに関して見落せない部分がある。それは、天孫族が、つまり外来者がこの国へ入って来たときの件だ。彼らはこの日本を、山や川の植物たちまでもが、めいめいさわがしく物を言う国だと述べている」

「ことさやぐ……、でしたか」

「そうだ、言騒（ことさやぐ）国さ。物質文明的世界から見れば、超古代の精神文明的世界は妖異で、きわめてよこしまなものに見えただろう。乗り込んで行って治めるという目的が、はっきりしている世界だな」

北川は三人の顔を見まわした。

ご婚礼家具　各種
いわき信販・福島信販チケットをご利用ください
勉強で評判の店
丸萬家具店
店舗／平・四町目電74—6633
工場／平・白銀町電74—6634
ショールーム／平・白銀町電23—1672

美しい街……美しい看板
総合看板　プラスチック看板　自動車文字入れ
有限会社　コマツ看板店
工房　いわき市内郷御台境町新町前（たいらトルコ裏）
TEL・(74)7466　夜間(74)3347

〝酔族館は〟
水族館ではありません
あなた自身のやすらぎの場です
酒館　酔族館
たいら・新田町（志賀ビル2F）電(23)3645

江戸前　さかえ寿し
二階にお座敷を用意しました
小宴会・ご商談にご利用ください
・出前敏速・駐車場あり・定休は毎1・3月曜日
いわき市平字三倉55　☎23—3066

寝具専門
ふとんのスズキ
いわき市平・新川町　TEL・74—2422
（貸ふとん部　多量の貸ふとんを用意してあります）

お宮と仏壇
橋本屋
平・新川町1
五町目バス停わき
電74—3948

ペット　カラ　アクセサリー　マデ
（ドッグフード10Kg 1,800円均）
小鳥・金魚・犬・小動物・器具・薬品・フード
ワンワン　ホテル　美容室
総合ペットセンター　カワマタ
ヨーカドー前店☎23—9049・十五町目店☎23—7055
平・十五町目店—平・ヨーカドー前店—郡山店—藤沢店—米沢店

明るい窓辺で
あなたのひとときを
ティールーム　ローザ
営業時間　AM8:00～PM9:00
■2階　TEL・23—4129

美はあなたに…装いはオリジナルを！
高級婦人服・舶来布地
ファッションハウス　ツタ
営業時間　AM9:00～PM7:00
■1階　TEL・74—4251
23—4129
いわき市平字田町5（富士銀行平支店裏通り）

レジャーの不夜城！
人間回復！
爽やかなサウナの実感！
東映24ビル
2F男性サウナ・3Fマージャン ビリヤード サウナ
朝10時～翌朝7時30分　毎日午後5時～翌朝7時
東映サウナ
よみがえる肌！
好評のビューティ・オイルマッサージ
東映女性サウナ
毎日午前10時～午後4時まで¥700
マッサージ¥1,000　ビューティコース¥1,200より
いわき市平・十五町目　東映24ビル3F
TEL(0246)74—8504
いわき市平十五町目　東映24ビル　TEL74—3322

ヤングのおしゃれな社交場！
●パーティー・クラス会にもご利用下さい
King George
PM6:00～AM2:00
TEL・22—2976

東京寿司　雷鼓
本店　駐車場完備
小名浜・定西
電(53)二〇二二代

十四日

みもの

ある教科書騒動

NHK特派員報告
NHK・夜7・30

アメリカ東南部ウエストバージニア州に起こった教科書騒動の模様をリポートする。

ウエストバージニア州セダクロープの小学校では、九月の新学期以来、一クラス数人という授業が続いている。教育委員会が選定した国語の教科書に、宗教や愛国心の問題で、不穏当な部分があるということで、一部の父兄が子どもたちの登校をボイコットしている

三人しか生徒がおらずガランとしたセダクロープ小学校の教室

からである。

父兄は、毎朝校門に集まり、登校を続ける子どもたちに無言の圧力をかけている。この反対運動は、爆破事件にまで発展し、教育委員会や学校などが襲われているという。反対する父兄たちは、教会に私設の学校を作り、持久戦の構えさえ見せている。

番組では、アパラチア山脈のそば野、信仰心が厚く教育熱心な古い炭鉱地帯に起こった教科書紛争の様子を、双方の言い分をまじえて伝える。

破れ傘刀舟・悪人狩り
復讐の狼

福島中央・夜9・00

半兵衛（桂小金治）が留守番をしている端光院に、うわばみの権次（勝部演之）、仙三（村松克巳）という兄弟がやってきた。

この兄弟は、もう一人丈吉という兄とともにうわばみ三兄弟と恐れられた悪党だった。

ところが数年前、丈吉は強盗に入った先でたまたま来あわせていた叶刀舟（萬屋錦之介）に斬られ、権次と仙三は殺人に捕えられて八丈島送りとなっていた。

家族あわせ

ドラマ
福島・夜9・00

幸一と澄の結婚にはあくまで反対だと　知せてきた澄の父・良吉が金沢から上京してきた。内弟子の澄のため喜久代がとりなしても、良吉の返事は変わらない。澄のしあわせを願いながらも、良吉は、立場上、賛成はできないのだ。

出演＝山岡久乃　千秋実　ほか。

四季の家

NHK・夜8・00

入院先から姿を消していた俊二が、春美のはからいで夏枝と対面する。夫婦水いらずで、お互いの気持を確かめあう二人と、その二人をめぐる占部、浜口両家の複雑な人間模様を中心に描く。

時間ですよ・昭和元年

水曜劇場
福島・夜9・00

亀乃湯のひとり娘の美代（浅田美代子）が、デパートがはじめて募集したマネキンガールに応募したいと言い出した。合格すれば一日に八円、月で二百円以上の手当てだという。大学出の初任給が六十円だから大変な額になる。父親の平八郎（荒井注）は大乗り気。さすがに母親のてる（森光子）は娘を食いものにするようで嫌だと反対したが、〝選ばれれば美人の証拠〟などと言われるとまんざらでもない。ところで当の美代が、募集してデパートのマネキンが意外によい商売だと聞いて三助の浅太郎や手伝いのエツ子たちはそれぞれに自分のマネキン姿を頭に描き出した

して、外で働く気になったのは、お手伝いのアキ子（小川美希）がヤブ入りで帰った時の実家での大もてぶりを次聴したのが動機。

ききもの

若者たちはいま…

第一・夜7・25

現代の青年たちに、共通ノ[illegible]態として、無感心、無責任、無感動、無気力の四主義がある。

しかし、時代が転換期にさしかかったといわれ、新しい価値観、生き方が模索されている中で、一部の若者たちの間で、新しい社会観に根ざした仲間づくりが進められていることも事実である。

今夜の番組

NHK第1 1340KC

- 6・40　じょうずな話し方「日本語を考える」
- 7・00　ニュース▽ニュース解説
- 25　ニュース特集
- 8・05　人生読本「博多人形のこころ」
- 15　趣味の手帳「平安期の庭づくり」
- 30　この人にきく
- 9・00　ニュース
- 05　歌の星座「心の叫び」「君が美しすぎて」「やさしくしてね」ほか
- 10・00　ニュース
- 20　若いこだま「フォーク特集」
- 11・05　夢のハーモニー

NHK第2 1540KC

- 6・00　そろばん教室
- 45　英語会話
- 7・00　カレントトピックスN
- 15　続基礎英語
- 30　中学生の勉強室
- 8・00　通信高校講座　現代国語（1）
- 20　通信高校講座　現代国語（2）
- 40　通信高校講座
- 9・00　通信高校講座　日本史
- 20　通信高校講座　古典乙
- 40　通信高校講座　家庭一般
- 10・20　通信高校講座　英語A（1）
- 40　通信高校講座　英語A
- 11・00　大学講座「英語」

ラジオ福島 1060KC

- 6・00　ニュースハイライト
- 40　日本あの人この人
- 7・00　ファミリー・スタジオ〜出前電リク・お好み寄せ〜受付電　福島35−2151▽興様クイズ▽あしたのお天気▽マイカー何でも相談▽名作劇場＝宮本武蔵▽夜の伝言板▽新曲クイズ
- 9・00　ドラマ＝アラスカ物語
- 15　MUジャストNOW
- 50　栄光の背番号3
- 10・00　ポップスNOW
- 30　MUハイフォニック＜レターメン・フォーエバー来日＞恋のかけひき　涙のくちづけ

FM放送 ☆印はステレオ

- 6・00　くらしの話題＜ディスクジョッキー＞
- 7・00　ニュース
- 15☆ポップス　ブルー・カラー　レット・イット・ライド　仕事に御用心
- 8・05☆FMコンサート＜ポピュラーパレード＞さよならを教えて　告白　多分あなたを愛しています、サムシング　美しき人生　ジョアンナ　カリンカ　真珠採り　悲しきマリー　ほか
- 10・00　ニュース
- 20　世界の民族音楽＜即興演奏とは何か＞
- 11・05　夜のしらべ

15日夜の番組

NHK第1 1340KC

- 6・40　じょうずな話し方「日本語を考える」
- 7・00　ニュース▽ニュース解説
- 25　若者たちはいま
- 8・00　ニュース
- 05　ヤング・フォーク・パレード　ダ・カーポ　中沢厚子　ほか　司会＝高橋基子
- 9・00　ニュース
- 05　放送演芸会　声帯模写　声のスタイルブック　漫才　タイムマシン
- 10・00　ニュース
- 20　若いこだま「ヤング・ネットワーク」
- 11・05　夢のハーモニー

NHK第2 1540KC

- 6・00　そろばん教室「5級のわり算」
- 7・00　カレントトピックスN
- 15　続基礎英語
- 30　中学生の勉強室
- 8・00　通信高校講座　数学I（第1部）
- 20　通信高校講座　数学I（第2部）
- 40　通信高校講座　地理B
- 9・00　通信高校講座　数学II
- 20　通信高校講座　古典乙
- 40　通信高校講座　政治・経済
- 10・20　通信高校講座　現代国語
- 40　通信高校講座
- 11・00　大学講座「哲学」

ラジオ福島 1060KC

- 6・00　ニュースハイライト
- 40　日本あの人この人
- 7・00　ファミリー・スタジオ　出前電リク・お好み寄席〜受付電　福島35−2151▽奥様クイズ▽あしたのお天気▽ラジオ安全運転教室▽名作劇場＝宮本武蔵▽新曲クイズ　ほか
- 9・00　ドラマ＝アラスカ物語
- 15　MUジャストNOW
- 50　栄光の背番号3
- 10・00　ポップスNOW
- 30　MUハイフォニック＜世界への旅立ち　サディスティック・ミカ・バンド＞墨絵の国へ

FM放送 ☆印はステレオ

- 6・00　くらしの話題（全中）　ディスクジョッキー
- 7・00　ニュース
- 15☆ポップス　歌・ピアノ　エルトン・ジョン　ダニエル　僕の瞳に小さな太陽　ほか
- 8・05☆FMコンサート＜クラシック　リクエスト＞二夜にわたるバッハ〜ミサ曲ロ短長第2第3第4部　フランス風序曲ロ短調　ほか
- 10・00　ニュース
- 20☆大作曲家の時間＜シューマンの作曲＞
- 11・05　夜のしらべ　歌＝ジョルジュ・ムスタキ

おしゃれなクリーニング
ご用命はもよりのチェーン店にどうぞ!!
マルイクリーニングセンター
いわき市平字南町　電(74)2707　工場　(58)4862

冬物衣料在庫一掃処分!!
どの品も出血処分値で
大放出!!
この機会にどうぞ!!
15日▶18日
衣料スーパー
盛高屋
たいら・三[illegible]　☎23−2013
支店　[illegible]　白銀店

輝かしい人生の門出!!
とこしえの愛を誓うにふさわしい　豪華な式場でどうぞ
⊙ご婚礼のお日どりが決まりましたら　お早めにお申し込み下さい
⊙ご招待状から婚礼衣裳・着付け・ハネムーンまで　一切お世話いたします
⊙お料理は和食・洋食とも2,000円から承ります
⊙ご宴会・会議用にもご利用下さいませ　200人様から20人様まで大小6部屋を用意いたしております
パートさん募集中です
総合結婚式場　ことぶき会館
いわき市平字田町・並木通り　いわき民報ビル3・4・5F　☎23−3500

75年の生活設計

（2）

パリでミニ復活の兆し

【こんなミニスカート姿もまた復活する？】

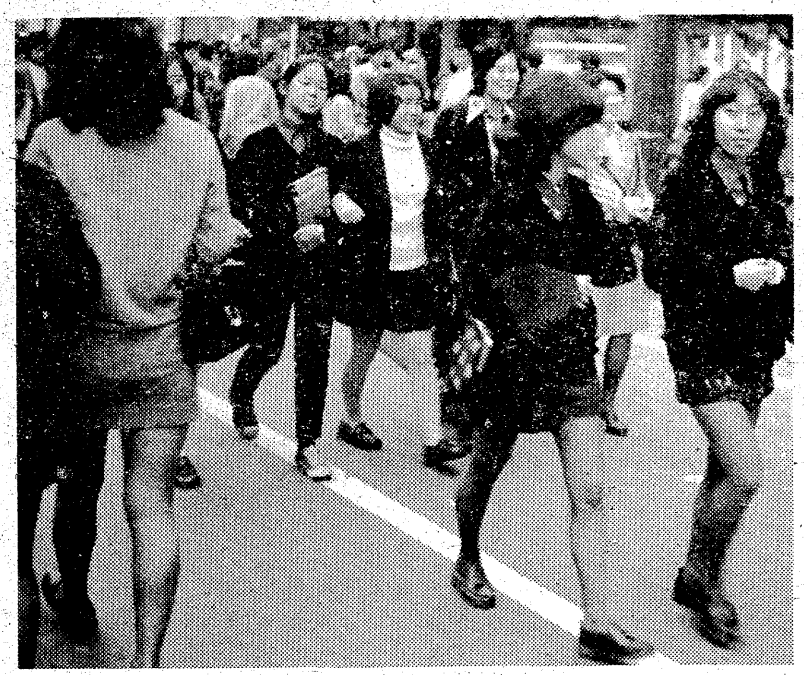

流行は、そのときの社会情勢が反映するといわれます。本格不況の昨年はブラウン系のカラーが、そしてスタイルは〝古典への回帰〟といったものでした。ミニが後退し、ロングの全盛となりました。「不況は深刻化する」といわれる今年、この傾向はさらに続くのでしょうか。

今夏からまた流行？

昨年はもう完全に、ロングがミニを駆逐していました。「女らしさ」「やさしさ」が強調され、ミニの持つ快活さは敬遠されてしまったのも、不況にキズついた人が「やさしさ」を要求したのかも知れません。

そして秋から冬へとロング全盛。ミニを見かけるチャンスは大幅に減りました。業者も「もうミニの再生産は考えていません」「ミニは主流に戻らないと思っています」といった具合で、ロングに焦点をしぼっています。

ミニの処分はちょっとお待ちを…

では、ミニは追放され、ことしもロングが主流なのでしょうか。気の早い女性のうちには、すでにミニを処分してしまった人も多いようです。もし、あなたも「ミニを更生して……」とお考えなら、いま少しお待ちください。

というのは、昨秋突然、フランスのファッションショーで「ミニとホットパンツ」が登場したのです。

いろいろとこの〝事件〟に解剖がなされました。「いまごろ、日本ではロングが騒がれていますが、フランスでは二年ぐらい前に登場したもの。ミニに復帰しても不思議ではない」「男性のミニ愛好をふり切れなかった」といった意見も飛び出しているほどです。

世界のファッションがパリからはじまるのは常識、ミニの再上陸は十分に考えられます。

「ロングの着こなしになれたのに…」（OL・22歳）「バッグでも、クツ、下着…。すべてロングむけしか売っていないから仕方なしに…」（学生・18歳）

めまぐるしい世界のファッション

さあ、ここで考えましょう。洋服ダンスの片すみにあるミニを再認識したらどうでしょうか。いま不況はますます深刻になるといわれています。生活の自衛手段は、ムダ使いをしないこと。それには新しく服装をととのえないというのも、ひとつの手段です。

いまのファッションは、まず春まで、それから先はミニでいっても流行おくれになりません。それほどに世界の流行の波及にはスピードがついてきました。

ロング全盛、ミニ後退は決して永久性のあるものでないこと。これはどのファッションにも通用します。耐乏の50年、やりくりに気をつけましょう。

家庭婦人

冬と洗たくもの

日光の十分な利用を

こおったら曲げぬこと

▽…まず、洗たく物をその日のうちに、完全に乾かしてしまうことが、洗たく物をきれいに仕上げるコツです。ですから、干す場所はなるべく高いところを選び、日当たりがよく、風通しもよいところへ干すようにします。しかし、あまり風通しのよいところは、はためいて生地をいためる原因になりますし、日光は、白いものを黄色く変色させてしまうことがあるので、この点には注意する必要があります。

急いで乾かしてしまいたい時には、洗ったものをタオルにはさんで水分をとり、そのあと軽くアイロンをかけて、ハンガーにつれば乾きは早くなります。

▽…冬の間は太陽が低く、日照時間も短かいので、すぐかげになります。そこで、日足を追って、洗たく物を移動させていくのが理想的です。日光の照っているところと、影との温度差はたいへん大きなものですから、日の光を十分に利用する必要があるわけです。

また日光に向かって直角に干すのがもっとも有効ですから、干し方を工夫することもたいせつです。

▽…こうしても夕方までに乾ききらない場合は、入浴後の浴槽のフタの上にのせたり、ストーブのまわりにつるしたりするのもよく、ほとんどかわいたものは、生活の知恵を働かせるとよいでしょう。

ただし、こういう方法を用いる場合には、くれぐれも火事の注意を怠たってならないことはもちろんです。

なお、かなりぬれたものは、干す場所によって翌朝こおりついていることがありますが、こんな時は、それが自然にとけるまで動かさないことです。こおったものを折り曲げたりしますと、生地をいためてしまうので注意します。

ご存じですか？

書き損じたハガキ 交換できる

【書き損じたはがきなどは交換できる】

料額印面つまり切手と同じところ以外の個所で書き損じてしまったり、印刷を誤ったりしてしまったような郵便はがきや郵便書簡は、郵便局にもってゆきますと、一枚につき、通常はがき、往復はがきの往信部または返信部のみ、小包はがきは二円、往復はがきと郵便書簡は四円の手数料を払って新しいものと交換をしてくれます。

【旅行者に便利な〝局止〟】

家や事務所をたえずあけて旅行、出張されるような場合、つまり住所の定まらないようなときには「局止め」という制度を利用すると便利です。これは旅先に手紙をもらいたい場合「何日まではどこそこにいるから」ということで「××局止めに手紙をもらいたい」としておくとその郵便局にゆきさえすれば手紙を受け取ることができます。この「局止め」の手紙を出すときには手紙の表面に「××局留置」と表示すればよく、特別な料金はいりません。ただ、受け取りに行くときは、身分証明書などの証明資料がいりますし、局止めの期間は十日間で、その後は差出人に返送される。

【高層建物には〝郵便受箱を〟】

最近、高層建物はめざましい勢いで建設されています。このため郵便を配達する局員の苦労は大変なもので、チョッとした登山に匹敵するくらい毎日登ったり降りたりしなければなりません。そんなわけで、戸別配達の例外として、エレベーター設備のあるもの、または地下二階以上ある高層建物には一階に「郵便受箱」を設置しなければなりません。

家事

温度は低めに

人間が眠りにつきますと、起きている時よりも体温が上がります。このことを考えて、暖房の温度は低めにしておくのがよいわけです。そこで、電気毛布やあんかなどを使う場合、はじめは高温であたためて床に入ったら温度を下げるようにするとよいでしょう。とくに幼児や老人の場合には注意してほしいものです。

ストーブは消す

寝る前に石油ストーブのシンを下げて火力を弱める方法は禁物です。石油ストーブのシンは上げすぎたり、下げすぎたりしますと、不完全燃焼の原因になり危険だからです。従って、石油ストーブやガスストーブなどは必ず消してから床につくようにします。

器具併用は禁物

電気毛布に電気シーツ、あるいは湯たんぽ、あんかなどの暖房を併用しますと、自動温度調節の機能が狂って適温どおり作動しなくなってしまうのでよくありません。また、リモコンの部分をふとんの中に入れておいても狂いが生じますので注意します。いずれにしても、こうした暖房は、その使用法をよく読んで正しく使いましょう。

室温を逃がすな

日本家屋では、とかく暖かい空気がすき間から逃げ出してしまいがちです。そこで、窓に二重カーテンをつったり、すき間にぬぼりをするなどして、室温を逃がさないように工夫することもたいせつです。こうすれば寒さに睡眠を妨げられることもなくなりましょう。

新発売　銘菓
ご贈答に…　松月最中
装いが変わりました
《ギュウヒ入り》
6個入り……500円
9個入り……750円
12個入り…1,000円
18個入り…1,500円
24個入り…2,000円
シェリブランの
松月堂
平・銀座　TEL・23—1551代
平駅ビル店・小名浜店・湯本店・植田店・大黒屋店・イトーヨーカドー店

火災を予防し
生命財産を守ろう
防炎加工
当社は消防庁の厳重な検査を受けて合格した日本防炎協会の指定業者で　防炎加工に関しては責任ある仕事を行っております
適合施設登録番号甲NO2001
全国防炎加工振興会員
日本ドライクリーニング協会員
株式会社　オギノ
本社　いわき市内郷綴町一之坪61
電㉖1051
平店　いわき市平字紺屋町13
電⑭5852

DPE・免許証
カラープリント
タカツ写真店
平・新川町交差点きわ
TEL・23—2750

改装　格安サービス本位
大衆旅館　滝川
いわき市錦町錦中前
電話2—三二四四代

ご成人おめでとうございます　先輩が贈る言葉

（順不同）

勇気
衆議院議員
菅波茂

耕心
いわき市長
田畑金光

記念に社会人手帳

午前午後に分け平市民会館で

今年の成人式はあす午前十時からと午後一時からの二回に分け、平市民会館で実施される。おとなの仲間入りをするわけだが、該当者は二十九年四月二日から三十年四月一日までに生まれた者。まず、根本功とバラードインブルーによる祝賀演奏で幕開けし、三十分ほど音楽をたのしんだのち式に移る。開会のことば、君が代斉唱後、田畑市長らが成人に贈ることばを述べ、午前中は代表者の常磐湯本町頃城一四一竹沢志津子さん、午後は久之浜町久之浜字北畑田三七遠藤淳さんに成人証書と記念品の社会人手帳が手渡される。また地元選出の代議士や県会議員らが一同を前に〝お祝いのことば〟、市青連代表が〝励ましのことば〟を述べて激励するが、これに対して成人代表二人が〝誓いのことば〟を述べ、成人としてのスタートを祝福される。各代表者は次の通り。

〔励ましのことば〕
▽午前の部＝いわき市青連副会長鈴木理▽午後の部＝同会長篠原淳夫

〔誓いのことば〕
▽午前の部＝平中平窪字松川六九　鈴木俊弘▽午後の部＝田人町旅人字妻橋一三〇　沢田豊子

以和貴
福島県議会副議長
鈴木喜政
いわき市内郷内町岩堰五五　電㉖三五八一

清和
衆議院議員
斎藤邦吉

努力邁進
福島県議会議員
蛭田馨
いわき市田人町荷路夫字中居三〇　電（田人）七八二五

思考と実践
福島県議会議員
中田武雄
事務所　いわき市小名浜字定西七七　電㉒四九二九・㊹五一九〇

忍耐
福島県議会議員
馬目食品株式会社
馬目智夫
いわき市平字紺屋町二九　電㉓一四六七

誠実
福島県議会議員
金成定一朗

誠意
福島県議会議員
滝正淵
いわき市常磐藤原町大畑八〇　電㊷三二八五

奉仕の心
株式会社　みよし
代表取締役　荒井政エ

己に克つ　時に克つ
株式会社　大黒屋
取締役社長　馬目精一

終始一誠
福島県磐城第一高等学校長
福島県磐城第二高等学校長
平高等洋裁学院長
山崎啓哲

誠心・誠意
東洋酒販株式会社
取締役社長　杉田松太郎

努力邁進
カメラの田中
取締役社長　田中春雄
平駅前本店　電㉓二〇二四代
三町目店・大黒屋店・平駅ビル店

誠実
平南開発株式会社
代表取締役　園部嘉男

創意・決断・努力
瀬戸商会いわき支店長
いわき冠婚葬祭互助会
代表取締役　瀬戸照雄
いわき市内郷御厩町久世原一〇一　電㉓二〇〇九・四一三一

創造と勇気
三越商事株式会社
三越不動産部・建物部
代表取締役　小泉雄嗣
いわき市平字細町四の一三　電㉓一六三〇

共和
内郷ショッピングセンター
副理事長　大滝応喜
大滝書店・いわき市内郷内町立町六一　電㉖六一三二

誠実
湯本信用組合
理事長　松本久吉
いわき市常磐湯本町天王崎　電㊷二二六一

忍耐
株式会社　丸ほん
取締役社長　佐々木芳弘

終始一誠
飯野不動産株式会社
代表取締役　板沢博

耕心
常磐交通自動車株式会社
取締役社長　野崎理夫

信念
小名浜石油埠頭株式会社
常務取締役　岡和田嗣男
いわき市小名浜字高山三三―二　電㊹七四六三

誠実
株式会社　三崎組
取締役社長　太田英明
いわき市小名浜字車人二二〇　電㉒三〇五〇

君ケ代と日の丸弁当　遠くなり
いわき川柳会長
高野六七八

誠実
三共無線電機商会
代表取締役　中郡正夫
いわき市小名浜字栄町三七　電㊹二八五六

辛抱十年
剣道教士七段
目沢秀元
いわき市小名浜・目沢耳鼻咽喉科医院長・電㊹九九六一

誠実
磐城生コンクリート株式会社
取締役社長　玉手孝雄

忍耐
イワキ潜建株式会社
取締役社長　佐藤政雄

他に迷惑をかけることなかれ
福島臨海鉄道株式会社
専務取締役　薄井好治

努力
小名浜海陸運送株式会社
専務取締役　田中芳男

信ずるよりも確かめよ
小名浜水先区水先人会長
吉田武

「ナポレオン」の知識

サラリーマン

年賀に上役のところなどにいくと「たまにはいいヤツで…」などともったいをつけられて、「ナポレオン」を出されたこともあるだろう。つまり高級ブランデーである。となると、歴史上の人物ならね、こちらの「ナポレオン」とは…。

ブランデーの王様？
だがピンからキリまで

ブランデーの格付けに「VO」「VSO」「VSOP」。もっと格下げのに星一つ、二つ星、三つ星があるのは、ちょっとした洋酒党なら知っている。

いったい「ナポレオン」をどのように理解しているか。「銘柄のひとつ」と答えるようでは失格。なんのことはない。単なる格付け表示のひとつにすぎないのだ。

「ナポレオン」はその格付け表示なのだ。

一八二一年、スイ星の出現した年だが、歴史的にみるとナポレオン皇帝のお妃マリー・ルイズに二世が誕生した年でもある。この年のフランスはぶどうの当たり年だった。

そこで同年作のブランデーに「ナポレオン」という名前をつけた。という。

ブランデーは酒庫保存の年数が多ければ多いほど良質とされるのは周知のとおり。一九二一年のブランデーとなれば超高級品だ。だから「ナポレオン」はブランデーの王様扱いされるのである。

高級品につけた会社も

もっとも、いまどき当時のブランデーが日本の酒屋やデパートに並ぶほどには残っているハズはない。そこで段々と「ナポレオン」の範囲は拡大されていって、その会社の最高級品に「ナポレオン」と名乗らすようになってきた。

昨秋、世界いっせいに発表された「ヘネシー」の「ナポレオン」にしたところで「ウチのNOーブランデー」ということなのだ。

ただ、どういうわけか黒いソヤ消しのビンが使われているのが各種の「ナポレオン」の特長。あまりにも明るく、きらびやかな皇帝ナポレオンに対する反発からだろうか。

ここまで説明すれば「ナポレオン」の値段がバラバラなのも得心がいくだろう。

2万5千～5千円と雑多

ニューフェースの「ヘネシー」で二万五千円、「カミュ」「クルバシェ」「レミーマルタン」「ヒスキィ」らも同じ。「ロア・デロア」になると二万円。「プリュンネル」「ドーピル」になると五千円だから「ナポレオンを飲ませてやる」といわれ、超高級品、不段はとてもじゃあないが飲めないわい、と緊張したらとんでもない間違いを仕出かすことにもなる。

デイ・アンド・ナイト

マージャン出世道　節約時代の心掛け

今年は世界が"節約"の年だという。狂乱に明け、狂乱に暮れた一九七四年はサラリーマンにとって毎日が塗炭の苦しみを味わわされ、金のありがた味が薄れ、一方、労働の価値感にまで疑惑を生ませた。

働けど働けどわが暮らし楽にならず…。石川啄木の歌がひしひしとせまるといった年だった。

だが、高度成長に甘やかされて浪費になれた現代っ子に、いまさら節約ができるかどうか。

これは一九七五年の課題だ。

では何から"節約"をはじめるべきか。ギリギリの生計費から節約はできぬとあれば、やっぱりレジャー費、とくにギャンブル投費をケチるより、他に手段はあるまい。

ところがギャンブラーにとって、この道のケチケチは針のムロを敷く思いである。競馬、競輪は別として、キミはインフレルールになっている麻雀のレートを、いまさら、レートの切り下げなんて、という人は節約時代に取り残され、愚者として笑われるにちがいない。

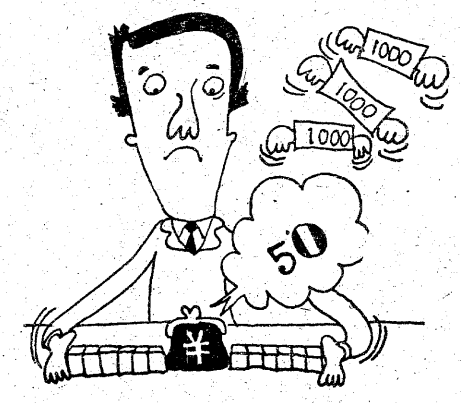

本来はケチケチ主義に徹することをおすすめします。

（麻雀研究家・升田一進）

◉切符の流行

北海道広尾線の「愛国」駅から「幸福」駅行きの切符がブームを呼んだが、最近は同線の「新生」駅から「大樹」駅に人気が集中している。「愛」が「幸福」になり、早くも「新生」した「大樹」とは…。

ニクミパック

慶弔録

結婚

◇11月25日▼内郷地区＝高坂町一丁目五五・斎藤昭夫(三三)・綴町大木下八・長谷部文枝(三三)▼平地区＝赤井字弥次内八九・今野運二(三四)・双葉郡楢葉町大山田浜一五・松本美代子(二二)▼磐城地区＝小名浜字吹松一三・菊地孝男(三四)・小名浜大原字乙新地三九・坂本サワ子(三七)▼四倉地区＝町田一四五・長久(三六)・戸田字水押一三・吉田春美(二二)▼磐城地区＝小名浜字下神白字千速三一・加瀬安雄(三三)・江名字北口二六五・杉本敦子(二六)▼同＝泉町滝尻字泉町七九・遠藤茂(二八)・平字月見町二七・志賀節子(二五)▼勿来地区＝錦町大島一五四・鈴木保広(二六)・大分県臼杵市海塚一五八・上野美貴枝(二四)▼平地区＝赤井字常任六二・林弘児(二八)・常磐西郷町金山一八四・金成やよ(二五)▼磐城地区＝泉町字泉五三・藤森時夫(二六)・泉町滝尻字上谷地七二・小野あい子(二三)▼勿来地区＝錦町上中田一七五・根本(二四)・勿来町窪田二二・藤田君子(二〇)

◇26日▼久之浜地区＝久之浜字立一三四・江川均(二五)・平上荒川字島田五六・大河原美子(二〇)▼四倉地区＝戸田字蛭田三九・白土直行(二三)・小川町上小川字片石田九四・大平マサ子(二三)▼勿来地区＝窪田町通二丁目一一〇・菊地信吾＝(二八)・小名浜字上町六九・小野節子(二三)▼内郷地区＝高野町板橋四九ノ二・高萩三喜雄(二三)・常磐湯本町天王崎一・小林千恵子(二四)

◇27日▼勿来地区＝佐糠町小島八〇一・赤津武義(二六)・勿来町窪田道山三八・鈴木一代(二五)▼同＝四沢向二六・秋元秀代(二三)・川部町橋本六一・中山てつ子(二四)▼四倉地区＝東四丁目四八・小松義明(二三)・宮城県石巻市源浜字念仏壇九二・末永夏子(二二)▼内郷地区＝白水町入山一一三・松本鉄雄(二二)・内郷宮町金坂五一・紺野栄子(二二)▼常磐地区＝湯本町天神三四・松本弘幸(二三)・平北白土字札場四七・加藤栄子(二七)▼磐城地区＝小名浜字小屋ノ内四・本多守夫(二二)・小名浜字港ケ丘二ノ一三・安藤則子(二〇)▼内郷地区＝御厩町板宮沢八・野木忠孝(二七)・好間町上好間字大畑一六二・渡辺智江子(二二)▼同＝綴町町之内六七・相沢一義(二三)・内郷綴町一之坪五四・田道山三八・鈴木一代(二五)▼同＝仁井田千恵子(二四)

出生

◇11月25日▼磐城地区＝泉町滝尻前坪六〇・河合宏治（優典・次男）▼同＝字中原一六・平田由美子（晃・長女）▼常磐地区＝上湯長谷町五反田三〇・笠松豊（二郎・次男）▼勿来地区＝釜山町東台二五八・緑川仁（忍・三男）▼三和地区＝下三坂字門戸一二一・永山あゆみ（雄一・長女）▼同＝下三坂字家ノ前九・村上七久（喜一郎・四男）▼内郷地区＝高坂町一丁目七三・上村克雄（信雄・長男）▼三和地区＝下三坂字中作六六・藤谷裕美（一・長女）▼磐城地区＝小名浜字上町五六・丹野浩靖（勲・長男）▼同＝小名浜字道珍一〇八・斎藤広孝（正夫・長男）▼同＝鹿島町船戸字林下一・青木美智子（昭二・長女）

◇26日▼川前地区＝字根尻一九七・矢内裕子（勇三・長女）▼勿来地区＝川部町佐倉二五七・蛭田直美（正勝・長女）▼四倉地区＝東一丁目一一・川又克彦（恒夫・長男）▼勿来地区＝岩間町岩下九〇・樋田恵（幸三・長女）▼好間地区＝北好間字椎木平一・伊藤加寿宏（茂・次男）▼常磐地区＝上湯長谷町五反田一三一・渡辺朱美（光夫・次女）▼磐城地区＝小名浜花畑町二三ノ八・川島友矢（義博・長男）▼常磐地区＝下湯長谷町志座五三ノ一三・桑原由布子（清嗣・長女）▼磐城地区＝泉町滝尻字泉町八〇・山崎江美（志郎・次女）

死去

◇26日▼常磐地区＝上湯長谷町梅ケ平七九・渡辺正吉(六八)▼磐城地区＝江名字安竜四〇・中田むつ(七七)▼勿来地区＝山田町道端二九・鈴木クノ(八六)▼内郷地区＝高坂町立野九・堀江ムメ(七六)▼磐城地区＝小名浜岡小名字団子田三二ノ二・佐藤藤太郎(六五)

◇27日▼遠野地区＝上根本字折松二四〇・野崎八平(六五)▼内郷地区＝白水町上代三五・秦ワシ(七三)▼磐城地区＝鹿島町走熊字小和口三八・若松ハナ(八〇)▼内郷地区＝内町水ノ出六三・牧野喜久子(五三)

大変ご迷惑をおかけいたしましたが、このたびお陰様で新装開店の運びとなりました。つきましては、皆様方のお気に召しますよう近代的なお店にするため、アメリカで永年デザイン研究された西村正明氏の設計により施工いたしました。従来通り皆様のご来店をお待ちするとともに、一層美容技術を研究しご期待にそえるよう努力いたしますので、よろしくお願い申し上げます。

完全電話予約の店
ビューティサロン ささき
平・南町3の2　電㉓9010　（佐々木春美）
設計施工　J・D・Aインテリア　デザイナー　西村　正明
にしむら店舗デザイン研究所　TEL・22—2756

【第2・4月曜日定休】
どじょう柳川・近海魚各種・和定食
◎20名様までの宴会お引きうけいたします
和風料理 わなぎ
平・新田町　電㉓二五九〇

社会保険・建設業労務の相談と取り扱い
いわき労務経営事務センター
労働保険事務組合代表理事　大和田真理子
いわき市平字新田前二の七　☎(74)六三一九

住宅プランのご相談は当社へ
一般建築材・新建材・住宅機器
銘木センター
いわき市木材住宅ローン特約店
株式会社山三材木店
代表取締役　金山三郎
いわき市平字童子町3の2
電(74)7852・(23)0364

いわき市常磐地区宅地建物取引業組合
組合員　常磐開発株式会社　常磐不動産株式会社　ゆもと不動産株式会社　昭和土地開発株式会社
物件売地
● 釜ノ前住宅団地分譲中（ゆもと不動産株式会社）
● 矢津住宅団地分譲中　（昭和土地開発株式会社）
● 湯本駅前商業団地（品川白煉瓦跡地）中央通り
間口・3間～4間　奥行・11間～13間
仲介　昭和土地開発株式会社
御用の方は当社へ御連絡下さい
組合事務所　昭和土地開発株式会社内　常磐湯本町天王崎1の166　電42—2224

鍋ものがおいしい！
料理の味が楽しめます
和定食
会席料理
なべ料理
盛込料理
◉小宴会、ご家族づれ　お友だちの団らんをお待ちしております
《毎週月曜日は定休日です》
大衆割烹　鯛万
いわき市内郷みまや・下宿　電(26)2391

学校教練史 ～兵式体操史

田子泰作

（5）

ある時石城郡の青年団体育大会で、内郷が五年連続なるか、湯本に一敗血にまみれるかという瀬戸際に、内郷の溝口選手が点呼の召集を受けた。あわてたわれわれ幹部は野木久弥団長鳩首協議の結果大会終了後ハイヤーで本人を石川郡の山奥まで送りとどけることとし、この難局を乗り切った。もちろん優勝で、八坂神社で皆は祝杯を挙げているというのに、私と彼は御斎所峠の悪路を夜道して無事責任を果たしたことを思い出す。軍事はスポーツに優先するという一例である。車代二十円五十銭、当時の一カ月の生活費は近いものであった。簡閲点呼の一コマである。

高坂小で簡閲点呼

裏門にも警官が

思い出も深い小松伍長

高坂小学校で内郷全体の簡閲点呼が開かれたことがあった。八月十日で学校は夏休みだったが、私は所用のため長女（三歳）を連れて出勤したのだが、校舎に入れない。玄関にも裏門にも警官が警備している。不用の者近寄るべからずというわけである。本校の訓導だと名乗ったのだが、神聖な点呼場が裏校庭だから関係者以外一切まかりならんという。警官の上命尊法も分かるが、地方人を初めから乗人扱いする官僚気分が気に入らぬ。そこで佐藤校長においでを頂いて、やっと校舎に入れて貰った辛い経験がある。

簡閲点呼とは、これほど重要なものなのである。軍部の力は文教を上回るものなのである。これは軍部の横暴であって、やがて軍部が瓦解する原因となったと思う。学校の先生である父親が、自分の学校で追い払われた現実は、子供心にどう映ったであろうか。簡閲点呼にまつわる一暗黒面を披露した。

教練の小松記録の田子

軍国調華やかなりし昭和初めころ、われわれ師範の卒業者は、短期現役兵として五カ月の在営期間で下士官に昇任し、除隊して来る苦心は買ってやらねばなるまいと、一杯やらかすと、疲れも手伝ってか気宇拡大となり、天下広しと言えども教練の指導においては小松の右に出る者はあるまい、と自慢になる。ホロ酔い加減で「こら先輩、「教練の小松・記録の田子」と世間では大評判だぞ」と、自分でほめているから世話はない。この場合の記録は百分何秒とか幅跳の収集や保存がよいとの意味である。好漢小松大人、今ころはどうしているやら。

兵隊さんの無邪気さ

大正十五年四月一日、一年現役兵として歩兵若松第二十九連隊第一中隊に私は入営した。その時の教育担当助教は、四倉町大野出身の木田亀之助伍長（木田直置教諭の実兄）だった。師範卒の先生の卵を直接教育するという優越感と名誉欲とで、彼らは大きな誇りを持っていたようであった。

ある日、第二班の助教の某伍長の指導で射撃訓練をしていた時に、私は誤って標的外に着弾してしまった。ところが、ものをも言わずに「ゴキズン」と頭をなぐられて軍帽が一間半も吹き飛んでしまったが、三等兵の悲しさ返す言葉もなく涙をのんだことがある。これは一種のねたみで、やがて訓導として巣立つわれらへのいやがらせであった。兵隊の無邪気さの一つか。

ところで、木田伍長には大変世話になった。また内務班で私は伍長の食事の係で、毎回日に三度お膳の上げ下げに下士官室に出入りする。「おい、田子、この果物を食って行け」とか、休日などにはバイオリンなど聞かせてくれて、砂漠にオアシスだった。これも同郷ということと、実弟が福島師範生であるという親近感があったからだろう。「田子、除隊したら学校に訪ねて行くぞ」と、伍長はいつもの口癖になっていた。こちらも「いつでもどうぞ」と答えていた。

十月の初め朝早く、一台の人力車に乗った一装用の軍服姿の兵隊さんが、胡摩沢の私の所に押しかけて来た。例の木田伍長（否軍曹）である。当時人力車に乗る人は少なかったが、彼も位勲等も上がったことだし、第二地の理が不案内で一時も早くと車上の人となった。車は走る、海辺をつかず、離れずに。待望の鮭漁場はいよいよ近くなってきたのである。当日の最高の日差しをはねとばすような雄姿の馬の絵が、よく表現されている。

ヤナ場の鮭躍れば玉の水しぶき
—よし子

晩秋のヤナ場。背びれをひるがえして、鮭は泳ぐ。その水しぶきが、陽光にキラキラ光るのである。

冬うらら時計だけが動くストの駅—雅子

いつもは雑踏する駅、しかし本日は違う。異様な感じをおぼえるストの駅。すべてがとまっている中で、駅の時計のみが動いている。ただ静かに冬の日がさすのみである。

胸にきて縋り落ちゆく草の絮—昭

「草の絮」を見つめている的確な観察眼は非凡である。「すがり落ちゆく」に万感の思いあり。

掘割りの水つぶやけり下り鮎—や

海鳴りの遠く近く聞こえる中を流れの音がいかにもさわやかである。流れを下る鮎も美しい。

椋鳥たって坂ある雲ににじみけり—岳天

椋鳥をどこまでも見つめている。その果ては、雲に染まってしまうのであろうか。「坂ある雲」が面白い表現である。

尺玉の火の子透したり松林—官村

小名浜花火大会を詠んだ作品。華麗なる花火の一瞬間。空一ぱいに広がった花火を追う目は、松林の中まで明るくさせるのを見逃さないのである。

奥様の心からのもてなしに、さんざんごちそうになり、一同すっかり長居をしてしまう。よいお正月を迎えられるように、お互いの健吟を誓い、散会。

新年句会は1月18・19日の一泊二日で常磐ハワイアンセンターで開催。新春を寿き、甲塚俳句会の発展を祝することにする。兼題は「新年雑詠」五句である。多数の参加を希望している。

（卯洋記）

（つづく）

（いわき短大助教授）

カット　森谷秀雄

甲塚俳句会

12月例会

小春

小春日やバルーン一つの田舎町　永井　繁子

小春日和の孫従へて街に出る　馬目よし子

老の散歩距離長くする小春かな

皺の手に孫と折り紙縁小春　鈴木　くめ

小春日に歩幅揃はぬ老夫婦

小春日にスト収まるやビルの駅　小島　昭

沼近き団地小春の水鶏鳴く

小春日といえど午後から雲多し

小春日に巨頭国賓ウイルカム

叱られて小春日和の縁に伏す　若松　つや

句を染める小春の午後の陶窯場

小春日や詩心なく農一途　石川　みさ

小春日や露地の日だまり長話

八ツ手咲き蜂むらがりて庭小春　小野　民子

小春縁ジャムにまぶれて留守居の児

小春日や生花へ蚯のしのび来る　外山　卯洋

学園の屋上に小春とどまれり　岡田　岳天

小春日の教場粒々たる黒瞳

雑詠

鮭漁場に海を離さず車ゆく　若松　つや

柿熟れて山ふところの陶窯場　小野　民子

短日の日射しにはねる掛軸の馬

短日や刻字の消えし墓なでる　馬目よし子

ヤナ場の鮭躍れば玉の水しぶき

鮭飯の匂ひ拡がる吟行かな　馬上　雅子

もみぢめし舌先三寸悦に入る

朝焼けのもみがら焚く煙一筋に　永井　繁子

縁談に心きめかねヒヤシンス　石川　みさ

秋の鮭見せヤナ場にも五六尾　岡田　岳天

冬うらら時計だけが動くストの駅

恋鮭の三和土に伏せられ海の凪　小島　昭

山の日に陶師柿眺て欠伸する

胸にきて縋り落ちゆく草の絮　鈴木　くめ

掘割の水つぶやけり下り鮎

小春日や露地の日だまり長話—みさ

よくある情景。陽だまりでの主婦達の話は、いつまでも続いている。平和そのものである。

鮭漁場に海を離さず車ゆく—つや

海鳴りの遠く近く聞こえる中を虫の音のいつより絶えし夜の冷え

秋草を子等に教へつ山の道　外山　卯洋

下校時のそれぞれ黙す花八ツ手

収穫祭観てきて胸のかはきをる　山名　菅村

小名浜花火大会一句

尺玉の火の子透したり松林

飛騨びとの面照りわたる

12月例会は、山名菅村先生のお宅で開催。新しく入会された石川みささんが紹介される。冬の日は短く、精力的に批評を進める。

小春日やバルーン一つの田舎町—繁子

しばらくぶりに田舎町に、はなやかさを添えるアトバルーンが一つ。田舎の商店街が、よみがえったような感じである。

小春日や露地の日だまり長話—みさ

よくある情景。陽だまりでの主婦達の話は、いつまでも続いている。平和そのものである。

鮭漁場に海を離さず車ゆく—つや

海鳴りの遠く近く聞こえる中を

祝　成人　新春第2弾!!正月映画の話題作！《光る青春》'75——ヤング日活によろしく!!

あーやんぐ

★海の向こうのカンボジアでは首都プノンペンに解放勢力が迫り、南ベトナムではサイゴンにロケット砲が落ち、バングラデシュでは日に何千人も餓死…。ああそれなのに〝日の本の国〟ではただ平和なお正月。

例えばコタツに引っくり返って推理小説に夢中になる。テレビからは海の向こうの戦火のニュース。何ということだろう。大和の国にはロックあり、ジャズあり、ロングドレスのかわいい娘。夜になればネオン花咲くちまたへと。平和なお正月。しかし、やはり、気になる。もう何もかも信じられない。（不）

心のこもった作文とは？

先日、現代国語の授業で「わたしたちの家族」という作文を書かされました。

そこでです。私達は、作文を思うままに書き表して満足しています。ですが、なぜ？作文にA、B、Cなどという評価がつけられるのでしょうか？別に点数をどうこう言っているわけではありません。ただ、生徒に対して先生はこうおっしゃいました。「この文はペンに心を走らせていなく、ただ書いているだけだ」と。そして手にできた作文を読んで「これは非常によろしい。この二人の作品は、心の中の家族をとらえて書き表している。みなさんのはさっきも言ったように心をペンにとらせていなく、ただ文を書かなければならないと思って、心を書き表していないのでさようにけられません」。

私達は作文を適当に書いた気などはありません。まして「わたしの家族」という題名なのですから…結局、私の言いたいのは、自分達が結魂込めて書いた文に先生が文のまとまりだとか心をこめて書いたつもりの文を心がこもっていないとか、とやかく言うことが気にいらないのです。先生が気に入った文にはAをつけ、気に入らない文にはCをつける、そんな事もいやなのです。

まして私は作文も手紙の書き方もへたです。そんな私でも文をまとめて書いたつもりです。しかし、先生はわかってくれません。字がきたないとか、心がこもってないとか言って…。

いったい文の中の心とはなんなのでしょう。作文とは自分が作った文だから作文なのではないでしょうか？とにかく私は頭にきています。先生の横暴なやり方に…。しつこいようですが作文とは自分の作った文だから作文であって、先生に見せるためのものではないのです。

わかってくれるでしょうか、この気持ち。この文は少し混乱していると思いますが、でも先生の土足で踏みにじられたこの心は文でなど書き表わせるものではありません。私は作文をもう書きません。

（学生より）

☆…キミの家族について一番知っているのはキミ自身。先生でもなきゃ、友達でもない先生自身が心のこもったものを書けるかどうか、これもわからない。教育とは教育する者の絶えざる人間的な反省であるような気がする。ランク付けの教育には疑問あり。ただし、「作文をもう書きません」というのは、いただけない。先生のために書くわけじゃないだろ。（亜）

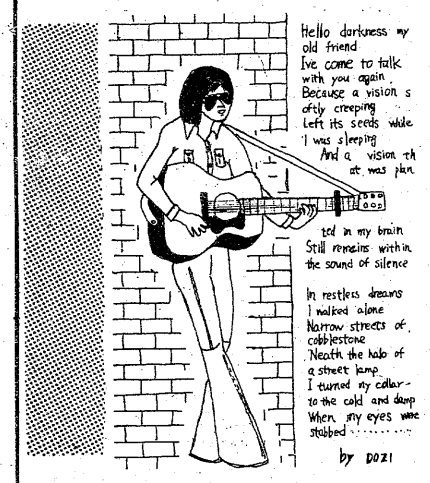

今年こそは！

あけましておめでとうございます。編集部のお兄さまたち、今年もよろしく！いわき市以外の土地に行ってもいわき民報は（特にOH！YOUNG）とって置いてもらい、読みたいなあーと思っております。

メチャクチャの昭和49年も過ぎてしまうと…なつかしい「今年こそは！」という決意を〝今年こそは〟本当にしたい。充実した！ユニークな！明るい！思い出深い！一生を積み重ねたいと思います。私の貴重な青春のアルバムに。

（美木本真）

by POZI　惣田ひよこ

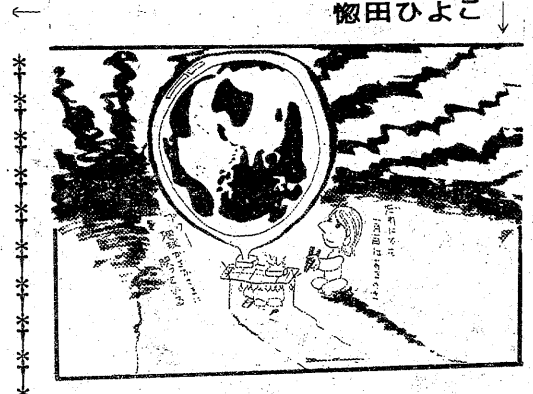

プレゼント

昨今ハリ灸（きゅう）、また漢方薬が注目を浴びている。しかし中国の医術がじつは、食事と密接な関係を持っており、表裏一体のものであるという重要な事実は、案外知られていない。中国の食事法は、数千年の歴史が作りあげたものだが、現在の西洋医学の目からみても、強壮、保健、美容の目的に適（かな）った合理性を認める点が多い。まさに、美味滋養の料理なのである（昭和大医学部清水盈行教授）。

作者は昭和大学医学部講師の新井裕久氏で、氏は中国古来の健康体を作る条件などを上げ、歴史的に解明し、日本人にあった味覚を上げている。さらには家庭で作る中国食56種と題し、作り方までていねいに記している。

少しでもやせたい、美しくなりたい、スタミナをつけたいと思っているヤングはぜひ一読をすすめる。五人に。

＝ヤマニ書房本店提供＝

投稿規定

一日付けのヤングプレゼントでビートルズ暦を希望した柏原さん、野木さんの二人にはつごうにより、ロック暦を贈ります。ご了承下さい。

今年も、多くの投稿を期待しています。イラスト、タイトルなどもどしどしお寄せ下さい。

あて先は、いわき市平字田町六三、いわき民報社編集局「オー！ヤング」の係へ。

◇音楽暦当選者＝田口順子（ポピュラー）渡辺久美子（ビートルズ）原久美子（ロック）片寄輝男（ポピュラー）沢田妃生子（ビートルズ）宗川太洋（同）久世寧子（同）吉田陽子（同）梅津茂（ポピュラー）柏原典子（ロック）野木まり子（同）吉田陶子（ポピュラー）中村高一郎（ロック）森みゆき（同）飯塚誠一（ポピュラー）

中国食の秘密

MINPO　50・1・14

☆応募規定
◇ハガキに上の民報マーク貼付◇住所、氏名、年齢職業あるいは学校学年明記◇締め切り21日◇発表28日

田中　義隆

ヤングナウ

馬目弘子さん（20）

学生時代から、あれこれやりたい事ばかりで頭が混乱していた。それにもかかわらずただそれを思うだけで半分も実行しなかった。しかし今はそれを悔やまない。悔やんでいるところではないのだ。今の私は底知れない何かを心の中に抱いている。それは今年は絶対に何かをやるという自分自身への期待と信念である。これまで毎日必死で生きてきて、そして考えた。ずるずる人生を送りたくない。私自身の範囲で何かを生もう、何かを育てよう、そう悟って絵や音楽に接した。

趣味で絵を描くようになってから、私は物の見方が変わった。ある時こんな事が書かれている美術誌に出会った。「物質の世界を軽視して精神の世界に永遠の価値を見出し感覚の認識する世界の表現ではなくて、その背後にあるものの表現か外界の体験によって触発された自己の魅の表現を芸術の主体とする派＝表現派」この時私はえらく感動した。「魅の表出」これこそ私が強く望んでいた考え方だ。これは絵だけでなく音楽その他の芸術全般に通ずると思う。それに最も大事な人と人との心の触れあいにも。（平・会社員）

明15日から封切り
〈新春第2弾〉
ひでえ目に逢いました
まあ　私の話を聞いて下さいまし
大変な捨い物をしてしまった
んでさあ…
監督・原作　山田　洋次
寅次郎子守唄
〈カラー作品〉
男はつらいよ
意地と度胸で
どうにかなるさ
ドリフの行くとこ　パラダイス
〈カラー作品〉
ザ・ドリフターズの
極楽はどこだ!!
ザ・ドリフターズ
沢田　雅美
篠　ひろこ
天地　真理
森田　健作
極楽→地獄
原作　監督　渡辺祐介
平駅前　世界館ビル
平東宝
TEL（74）6811

東映
50年！目映く炸裂する二大アクション！
☆東映24ビル☆
カラー作品
直撃地獄拳
大逆転！
明15日封切り
カラー作品
日本任侠道
激突篇
千葉　真一・丹波哲郎
志穂美　悦子・池部　良
高倉　健／北大路欣也
矢吹　錠／藤山　寛美

労働事故千百件超す

建設業に多い死亡犠牲

…なんとした労働災害もあった。それによると死亡事故は二十…。この中でも特に建設業関係は九件で約五割を占めて…。

同署の調査によると全事業所での労働災害休業…日以上の休業）は二千百四十二件で…共に死亡災害…をトップに…運、陸上貨物業、道路貨物業…件となっている。

…件のことから…件の減…。特に建設関係は昨年九件（一昨年十…件）のため、全体的にみると減っているのに対し、率からみると…えている。中でも注目された死亡災害は一昨年ゼロだった陸上貨物…貨物運送…が昨年二件発生したこと。交通事故の道路貨物は一件の減となっている。

同署では総需要抑制策なども…工場量は減っていると考えられるが、建設の災害は約半数を占めていることは、今後指導を強化しなければならない問題…また、各事業所も労働災害…いては新たに取り組んでみたい。率からすると悪いので、今後は各事業所の監督指導を強力に行うという。

新春早々「D51」をお色直し

ピット完成、下部も清潔に

完成したピット内で清掃する会員

●…いわき市平の松ケ岡公園入り口に展示されている昔なつかしい機関車の雄"D51（デゴイチ）"に、車体の下部も清掃できるピット（検査溝）が完成。十三日からD51を守る会（和貝勘次郎会長）の会員十八人が今年初の"お色直し"に精を出している。

●…D51は同会が行う月二回の定期清掃でピッカピカにみがかれていたが、コンクリート台上にレールを固定してあったため、内側の車軸清掃までは手が届かなかった。そこで同会の陳情を受けた市観光課が工費八十四万円をかけ、一カ月がかりでピットを作ったもの。ピットは幅一メートル、深さ八十五センチ、長さ二十二メートルもあり、大人がしゃがんで楽に作業できる。

●…十三日は会員がピット内に入りこみ、いたるところにドス黒くこびりついていた何十年か分の"アカ"をハンマーでこそぎ取った。この作業は十五日まで続けられ、塗装も行い十六日ごろには、見違えるようなD51の雄姿が見られる。

緑川宏樹氏が個展

本社陶芸教室の講師

緑川宏樹さんの個展が、いわき民報社陶芸教室の講師室の講師緑川宏樹氏が個展

十七日から二十一日まで平字南町の草野美術ホールで開かれる。出品約六十点で即売する。

緑川さんは兄の緑川卓志さんとともに、本社の陶芸教室の講師をつとめている。卓志さんの古典的な作風に対して、現代的な作風をもって活躍している新鋭陶芸作家。京都で永らく制作に没頭し、陶製の紙ヒコーキが代表作（会場に展示）で注目を集めた。

三八年東京生まれ。六六年山田光氏に師事、走泥社同人。第二回日本陶芸展に入選（毎日新聞社主催）アサヒ・アート・ナウ'73に出品（朝日新聞社主催）京都毎日美術選抜展出品（毎日新聞社主催）南米巡回日本陶芸展に出品（国際交流基金主催）

なお陶房は小川町柴原字桐ケ岡の山中であるため、陶芸教室の生徒たちが不便をかこち、こんどは平駅周辺の便利な場所に教室を設けることになった。

磐城の"助け合い"目標を突破

要保護世帯などに配分

共同募金会いわき市支会（渡辺栄照分会長）では四十九年度歳末助け合い募金の結果を発表した。それによると募金額は一般募金目標百五十七万円に対して百四十八万一千三百七十円、特志寄付は目標額十七万円に対して二十八万八千四百十四円、合計で目標額百七十四万円に対し百七十六万九千七百八十四円と、わずかに目標額を超えた。

配分先は要保護世帯二百十七世帯五百八十六人に七十二万七千円、特殊学級十万円、長期入院患者見舞金十五万三千円、生活困窮者の児童生徒に十九万八千円、事務費二十五万円など。

ヘアさん

8312　中島安男

くらし随筆

ボーイパワー（一）

江尻陽二郎

一九七一年朝霧高原において、世界ジャンボリーが開催されることになった。

◇

ボーイスカウト日本連盟はこれを成功させるため、全国から七十一名の指導者を派遣して、アメリカ・ジャンボリーについて勉強するよう命じた。

私は、この派遣団の一員として、東北方部より三名の中に選ばれた。

アメリカ・ジャンボリーの研究と運営参加そしてジャンボリー終了後、米国各地の見学旅行に加えられた。この日記は、ジャンボリーとその周辺、並びに米国各地の人情風俗その他について見分した、率直な私の感想である。広大な国土、その中に内在する種々の問題。人種と政治、経済、教育…と、多くの問題の中で、米国は今、人造り運動をやろうとしている。"ボーイパワー"アメリカの運命は現在の少年達の力にかかっている。彼らもまた、物質文明から脱却しようとしている。人間が人間として、よりよい人間生活を勝ちとる時代である事を感じる。

昭和四十四年（一九六九年）七月十一日、平駅より会社関係、いわき地区の関係者や団の隊員の方々の見送りを受けて出発する。

東京駅より代々木の青少年センターに向かう。センターでは日連の主催によって、盛りだくさんのプログラム。渡航の為のいろいろな説明やお話、映画。派遣団内部の打ち合わせをする時間もないほどいそがしい。総勢七十一名、とうとうフロに入る時間もない。大部分のメンバーが重量制限をややオーバーで軽減するのに一苦労。計量の結果一八・八キロ。

◇

制限の一九キロは余程そのつもりにならないと難かしい。経歴の長い人ほど余分な物を持って来ない。これはキャンプの原則である。（つづく）

（諸標金物・平）

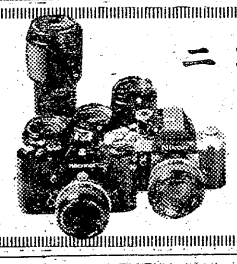

ニコンカメラ　ニッコール交換レンズを豊富に取り揃えてあります

ニコンカメラ・ニッコール交換レンズお買い上げの方に（ニコン特製トランプ）を差し上げます

美しいカラープリント店　株式会社 川口屋写真機店平店　平字十五町目14 TEL・22—0811　本店　福島市中町 TEL・22—9126

内科・胃腸科・循環器科
織内医院
院長　織内素生（もとお）
いわき市常磐関船町迎16　電㊷3235

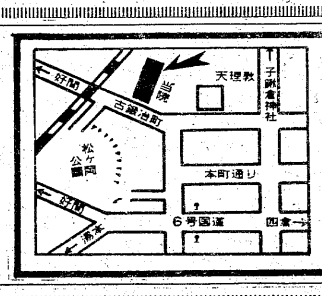

内科・胃腸科・循環器科・放射線科
山尾内科胃腸科医院
・入院設備あり・　院長　山尾昭二
いわき市平字古鍛冶町12の3　TEL・㉓2120

看護婦・家政婦の求人、求職は（平）74—2307へ
労働大臣認可
平看護婦家政婦紹介所
いわき市平字南町76

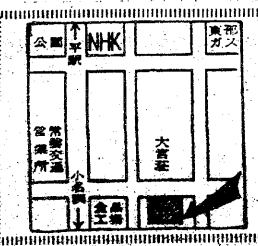

入院随時
井苅整形外科神経科外科医院
院長　井苅義憲
いわき市平字下の町（常磐交通第1営業所東）電㊹—2566

あんのう
安濃胃腸科内科医院
平字堂根町4の7（しゃくなげ会館隣）☎23—6000

精神科・神経科
財団法人新田目病院
院長　新田目五郎
本院　いわき市平字才槻小路　電㊹四三一七～八
分院　いわき市平上荒川字安草　電㊹四三一九

内科・胃腸科・泌尿器科・性病科
遠藤医院
院長　遠藤英一
入院応需
いわき市平字長橋町51　電㊹三一一一（長橋町バス停前）

皮膚科・泌尿器科・性病科
木村皮膚科医院
いわき市平字材木町（東泰寺前）電㊹六六二三

皮膚科
志賀整形外科
院長　志賀博一
「入院随時」
・駐車場あり
いわき市平字鍛冶町27　電㊹院内23五〇五〇　夜23五〇五一　自宅23

〔入院応需〕
白木沢産婦人科
院長　白木沢長史
いわき市平字月見町51の4
㊹八三七五・㉓九四七七

皮膚科
三浦皮膚科医院
三浦正男
いわき市平字材木町（学ノ前遊園地隣）電㊹四一四七

おめでとう！異色の新成人

夫婦4組双子が7組

誕生日とダブル祝福も

あす十五日は成人式。総需要抑制策による金融引き締め、インフレという不況の年に、社会人としてスタートする新成人は、いわき市内に四千二百十六人。今年も昨年と同じ〝学齢方式〟と若者向きの式典で招かれるとあって、市外に進学、就職した仲間約六百人も出席することから、成人者は四千八百十六人となり、近年にない出席率になりそうだ。この中で四組の夫婦、三ツ子の兄弟、双子七組など異色の新成人もおり、大いに祝福したい。

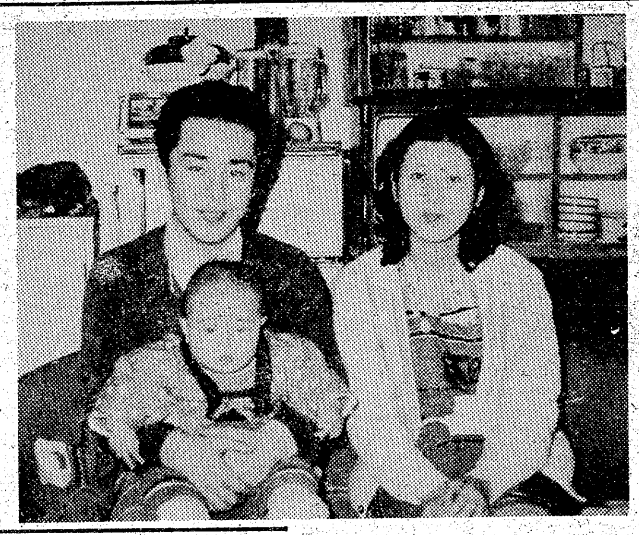

【長女千春ちゃんをヒザに成人式を迎えた石黒さん夫妻】

この異色の成人者の夫婦では、いわき市錦町細谷一〇三、古川理将・悦子さん夫婦。夫婦で成人を迎える組は今年四組あるが、この二人はそろって昭和三十年二月十三日生まれと、誕生日まで一緒で、正に〝オシドリ夫婦〟だ。このほか、同市三和町下永井字軽井沢二七四、柴崎幸治・和子さん夫婦。同市小名浜字松之中一一、石黒千方億（ちまお）・真佐子さん夫婦の四組だ。この人たちにとって成人式は、むしろ遅きに失するかもしれない。

一方、兄弟・姉妹一緒の成人者は、同市常磐上湯長谷町五反田二〇七、星松夫・竹男・梅男さんの三ツ子兄弟をはじめ、双子でも異色なのは同市平下平窪字曲田三七、吉野浩司さんと芳子さん、同市平赤井字不動堂一七、中島啓子さん、義行さんの男女。双子は女性に多く同市佐糠町荒屋一〇〇、益子よし枝さんとよし枝さん、同市常磐湯本町天神一一、佐藤正子さんと直子さん、同市常磐湯本町天王崎一、橋本章子さんと博子さん、同市小名浜下神白字武城一二四、鈴木みさ子さんとみよ子さんの姉妹たち。兄弟では同市四倉町字六丁目三三九、渡辺孝さんと貞二さん。

このほか、一月十五日の〝成人の日〟に生まれたから「成子」と名付けられた女性二人は、成人式が誕生日、親子で成人式を祝うめでたい家庭もある。

学生結婚、長女もいます

小名浜の石黒さん夫妻

新成人夫婦の一組、いわき市小名浜字松之中一一、石黒千方億（ちまお）・真佐子さん夫妻は、東京で知り合い十八歳でゴールイン。家族は大反対だったが、愛し合う二人はとても離れて暮らすことはできなかった。その当時、千万億さんは学生だった。

昨年四月、長女千春ちゃんが誕生したこともあって、千万億さんは休学、ある知人のところで働いている。千万億という名前は、二十年ぶりに生まれたので、健康で千年も万年も億年も長生きできるよう両親がつけてくれた。

「結婚が早かったため、成人式の感激はない。しかし、大人の仲間入りしたので、それなりの自覚はするつもり」と、千万億さん。

真佐子さんは「結婚と同時に人生観が変わった。これからです」と、千春ちゃんをはさみ、顔を見合わせてニッコリ。式には二人とも和服で出席するといっている。

十五日が誕生日に当たる

喜び二重の斎藤さん

斎藤成子さん

ちょうど二十年前の成人の日に産声をあげたのは、いわき市平字白銀町五〇ノ四、斎藤成子さん。現在、神奈川県横浜市にある大学の社会学部に籍を置き、県学生寮から通っている。

成子さんの〝成〟は文字通り成人の日から取ったもので、父の一郎さん（三七）＝旅館経営＝が名付けた。

「私の場合、誕生日と重なっているでしょう。だから成人の日よりも生まれた日の実感の方が強い」とのこと。

成人式についてーいやらしいと

〝カドミ〟米〝仙台へ転送

凍結6年保管料節減も一因

小名浜の倉庫に保管してある磐城地区のカドミウム汚染米は、工業用合板接着剤の原料として使用されることになり、昨年十一月末に六十トンが加工のため宮城県の政府管理倉庫に運ばれたが、今年も十三日に六十トン運ばれたのを皮切りに、毎日六十トン前後が貨車で移送されている。このため十八日ごろまでには水素商事の倉庫に保管されている凍結米は、なくなる。磐城農協で保管している凍結米も引き続き移送、五十二年までには凍結米をゼロにする計画。福島食糧事務所では四十四年から六年間に一千万円を支払ってきた〝汚染米〟保管に市民から不評を買っていただけにホッとした表情。

福島食糧事務所いわき支所がカドミウム汚染米の凍結を始めたのは発見された四十五年だったが、同年だけは前年にさかのぼって四十四年度米についても凍結、その後毎年、カドミウム汚染米は保有米、政府買い入れ米とも政府で買い入れ、磐城農協と水素商事の倉庫に凍結しており、四十九年産米まで含めると百五十トンが凍結。

このため両倉庫の保管能力も四十九年産米で限界に達し、五十年度米は新たに保管場所をさがさなければならない事態になった。この実情に食糧庁でも全国的に増える汚染米の保管倉庫さがし、また十五日につき一袋（六十キ入り）二十一円四十銭という高い保管料の支払いに頭を痛めており、汚染米の活用方法をいろいろ研究したところ、需要が伸びている合板などに使う接着剤として利用することに決まり、昨年十一月末第一回分として水素商事の倉庫に保管されている凍結米六十五トンを加工のため宮城県の政府管理倉庫に運んだ。今年は十三日に六十トンが運ばれたのを皮切りに毎日六十トン前後を貨車で移送しており、十八日ごろまでには同商事分の二百七十トン全部を運び終わる。引き続き磐城農協の倉庫に保管されている凍結米四百八十トン運ぶことになっているが、計画では五十二年までかかる。

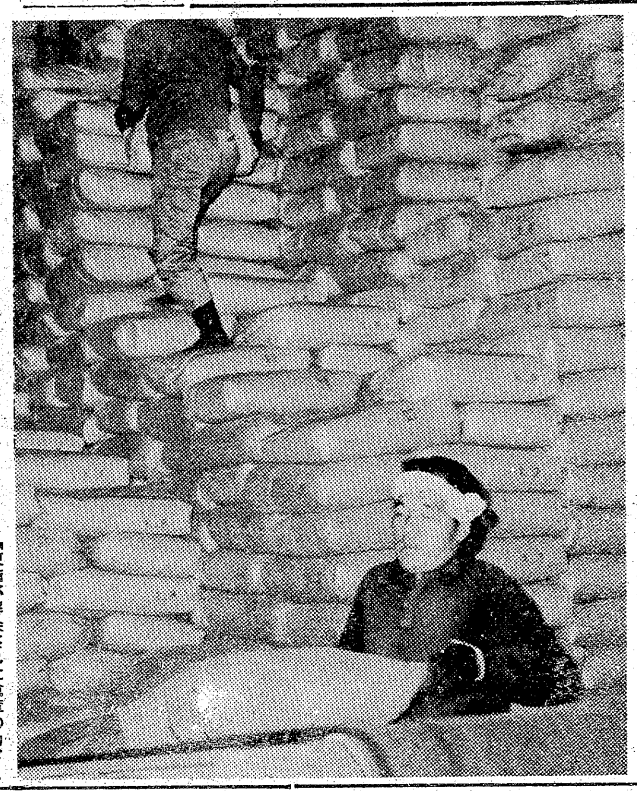

【凍結が解除された倉庫のカドミ米】

勿来スポーツ少年団が剣道納会

勿来スポーツ少年団の約五十人は、五日から勿来一中で剣道の寒げいこをしてきたが、十九日午前九時から終了する。

削岩機が爆発　指8本失う

小川の砕石鉱業所

十四日午前八時四十五分ごろ、いわき市小川町西小川字田頭地内の松本砕石鉱業所＝松本保夫社長（六四）＝小川現場で、同市好間町愛谷字堂ノ内四二、運転手松本正夫さん（三三）は削岩機についているロット（鋼鉄製、長さ四㍍）に砂が入ってつまったため、これを取り除こうとストーブで暖めていたところ、突然ロットが爆発。

松本さんは市内の福島労災病院に運ばれたが、両手とも親指を残して、八本の指がつけ根から吹き飛ばされる重傷。

会社の話だと、爆発したロットは空気を送る直径一㌢ほどの穴があいている筒状のもので、爆発原因についていわき中央署で調べている。

交通事故

	発生	死者	傷者
いわき中央署	3件	0	4人
〃東署	0	0	0
〃南署	0	0	0

（13日・県警交通企画課調べ）

とんぼちゃん本社を訪問

近く新曲を発表

四十九年度全日本フォーク音楽祭全国大会で準優勝、作曲賞を受賞、「貝がらの秘密」でデビューした〝とんぼちゃん〟こと伊藤豊昇さんと市川善光さんの二人が十四日午後、来社した。

十四日午後三時過ぎから、いわき市平字中町大黒屋デパート五階で開かれたフォークコンサートに出演、熱力あるミュージックで聴衆を堪能させたが、この二人は共に秋田県出身の若手ホープ、将来が大いに期待されている新人。二十五日には第二弾として「ひと足遅れの春」を発売する予定。

【本社を訪れた〝とんぼちゃん〟】

あす沼ノ内で奇祭〝水祝儀〟

約三百年も前から続いている沼ノ内愛宕神社の水祝儀〝水かけ祭り〟は、十五日午後一時から同神社境内で行われる。

この祭りは昨年結婚したお婿さんが家内安全と護国、大漁を祈願して部落民から水をかけられる行事で、今年の主役は松本経秋さん（三一）ら八人。

ご成人おめでとうございます

20歳のあなたを

親しいお友達と――そして　あなたお一人で記念に撮っておきませんか？

◇田中スタジオはじゃくなげ会館、ことぶき会館など、ご婚礼写真に実績のある　あざやかカラーの記念写真をお届けいたします。

●15日は朝8時から営業いたします
●当日は資生堂美容部員のアドバイスと撮影の方にステキな〈手鏡〉をさしあげます。
心よりお待ちしております。

●あざやかなカラー写真の
田中スタジオ
たいら駅前・本町通り
いわき市・平
●カメラの田中三町目店2階　☎74－5025

読者の声

きょうのことば

自分がその下に住んでいる木はうやまうべきである

（アイスランドの諺）

意識の向上で社会福祉都市造り

平　渡辺孝二

赤い羽根を見れば共同募金、白十字の羽根を見れば赤十字募金と民間協力に基づく助け合いの体制が習慣化され、社会に浸透してきた。

そのほかに緑の羽根、母の日のカーネーション、社会を明るくする運動のシンボルフラワーのひまわりなど数多くあるが、それらが目に入るたびに、季節感と共にその運動の意義を思い出す。しかし、華やかな彩りを添えたたくさんの運動も、その期間だけでエリ元からカーネーションの花が、赤い羽根が消えると同時に、忘れ去られてしまうのも現実のようである。

〝熱しやすくさめやすい〟日本人の習性を現した一面かも知れないが、どの運動一つ取り上げてみても、その日その日の努力の積み重ねが集大成されない限り、運動の花は咲いても実は結ばない。地道な当時者の活動と民間ボランティアの結びつき。まだまだ形だけは整えられても実行への道は遠い。その接点を近づけるために、今年も運動が繰り広げられようが、社会福祉都市造りのために〝市民総参加の意識の向上〟が基本であると思う。

（商業・45歳）

成人の日に思う

平　鈴木源治

毎年、成人の日を祝うかのように咲いていた梅の花が、今年はうっすらと乙女の乳房のようにみずみずしくふくらんでいても、まだ開花しそうもない。

この日、二十歳の成人を祝って式典が挙げられ、常磐ハワイアンセンターの招待もあって、意義ある一日を過ごす日程が組まれているようだが、こぞって参加し〝大人としての自覚〟のうえに、若者の意気と責務感に燃えて、次代の担い手として青春の血をたぎらせてほしいと思う。

私が二十歳の時は昭和十八年、日支事変について大東亜戦争の真っただ中にあった。適齢期で徴兵検査を受けて乙種合格。この年十二月五日には召集で入隊し、現役編入となって厳しい訓練を受けて、中支那（現在の中国、漢口周辺）に派遣され戦列に加わった。青春時代を欧歌することなく、終戦まで軍国主義の中で命を的に戦い抜いてきた。

あれから三十年。しみじみと平和の二文字が尊いものとして、体中にしみわたっている。また当時の厳しかった軍隊生活にも懐旧の念が強い。昭和二十九～三十年と、ようやく戦後が落ちついてきた年に生まれ、今年成人を迎えた若者たち。〝治にいて乱を忘れず〟成年の責務感に立って行動し、立派な社会人として成長されることを願っている。

（会社員・51歳）

漁海況速報

県内海域、高温になる？

【海況】昨年暮れから新年にかけてブランクがあったが、その間に海況は大きく変化した。例年この時期にはみられない暖水舌が、異常な勢力で常磐・鹿島沖から北上し、北緯三十六度四十五分の線上に顕著な潮境を形成している。今のところ本県沿岸は、親潮系水に占められ低温に経過しているが、今後の暖水舌の動きによっては県南海域は、かなり高温になることが予想される。

【漁況】一方、岩手県からの報告によれば、釜石の沖、北緯三十九度十四分、東経百四十二度三十五分には三度台の冷水が南下して、二十～二十二㌢体長の小サバ五十㌢前後異状斃死をみている。今後の推移は今のところ何ともいえないが、昨年の例もあるので、十分注意して欲しい。

昭和五十年の幕明けから、波乱ぶくみの海況である。

（11日・県水試調べ）

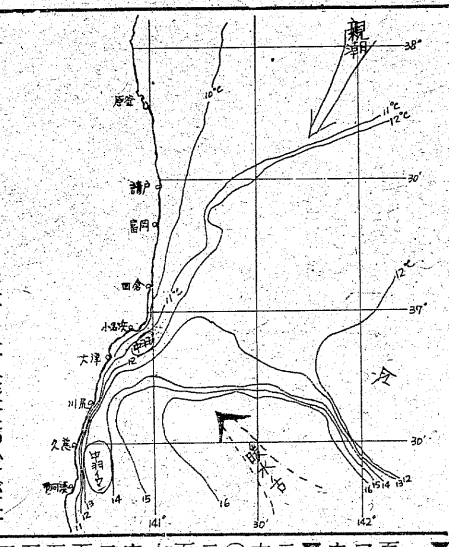

市況

魚類

十四日朝の小名浜港は中羽イワシが好漁。大目流網、突棒船も入港した。

【小名浜港】巻網船一カ統二百三十五㌧　底引船十九隻四十二㌧　三百　大目流網船一隻六㌧五百四十　突棒船二隻五㌧四百　小型底引船九隻三百㌔　小舟二十隻二百㌔

▼中羽イワシ　二十三万五千㌔　一八・八～一六・五▼サバ　二万八千六百㌔　三二～三〇▼メジ　五千百六十㌔　一一九～一五三九

▼モウカサメ　四千七百十六㌔　一～六～七〇▼ヤリイカ　三千四百七十㌔　六〇～二七〇▼水ダコ　三千㌔　二五～三〇▼マイカ　二千五百㌔　五～四三～四三〇▼ドンコ　千五百㌔　二六～一二▼メカジキ　千㌔　八七九～五六八▼ナメタ　八百五十㌔　一二～五〇▼サヨリ　八百㌔　二三～一〇▼マンダイ　七百㌔　三～二五▼メヒカリ　六百㌔　一六～一〇▼アンコウ　四百㌔　三～一〇▼ヨシキリ　二百六十㌔　一～ノドグロ　二百㌔　一～二▼ギス　百五十㌔　一～一▼アブラギス　百五十㌔　四～ヤナギ　百三十㌔　三～三五～水ガレイ　百㌔　一～一～一五～ハモ　百㌔　二五～一五～貝　百㌔　二～一八～耳ダコ　百㌔　一～六

【江名港】巻網船一カ統三十九㌧　底引船五隻十㌧

▼中羽イワシ　二万九千㌔　三～一二▼ヤリイカ　二千八百㌔　六～二～サバ　二千三百㌔　四五～三一▼マイカ　九百㌔　五～四～ハモ　八百五十㌔　二三～一三～タコ　五百㌔　二四～六～アジ　四百㌔　四九～アンコウ　三百㌔　四～三五～ドンコ　二百㌔　二～一～アカジマコ　百八十㌔　七八～六～ヒイカ　百五十㌔　三～一三～ノドグロ　百五十㌔　七八～四五～ヤナギ　百三十㌔　二四～三五～ナメタ　百㌔　二五～一三～

【中之作港】底引船六隻二十㌧

▼サバ　一万二千五百㌔　六五～二五▼ヤリイカ　五千㌔　六三～一三～▼マイカ　千㌔　五～一三～

野菜

▼白菜四五～一〇▼ニンジン二～三～▼ゴボウ二～一

果物

▼リンゴ三五～一八～▼ミカン二三五～六五▼バナナ一二～一～一～（以上㌔）▼イチゴ四～二～（～・三カップ）

（丸平青果市場調べ）

あすの運勢

小川石洲

【1月生】一月十五日（水・先負）自分本位は周囲に敵をつくる、協調はかり有利

【2月生】目的を達するチャンスがある、周囲の動きに従え

【3月生】心身ともに疲れぎみで不調、今は控えめが安全

【4月生】何かと早めに捲めて有利、ぐずぐずすれば自滅

【5月生】軽率な行動すれば後悔する、慎重に徐々に進め

【6月生】不満あっても感情的になるな、冷静に転機待て

【7月生】腹の立つようなことあっても自重、徐々に好転

【8月生】過ぎたことにくよくよするな、心機一転し前進

【9月生】思わぬことに直面する、落ちついて対処し好転

【10月生】何かと手違いが生じやすい、他人事に関わるな

【11月生】案ずるより生むがやすい、思い切って出て有利

【12月生】なかなか思うようにならない、だが努力は続けよ

◇

一月十六日（木・仏滅）

【1月生】他人事に関わり不利を招く、深入りせぬが安全

【2月生】自分勝手はマイナス招く、相手の立場も考えよ

【3月生】損して得とれということがある、ゆとりを持て

【4月生】十字路に立って迷う傾向がある、軽率に動くな

【5月生】周囲の動きにまどわされがち、マイペース守れ

【6月生】周囲と協調してスムーズ、独断独走は結果悪い

【7月生】頼る人があてにならない、自分で努力しプラス

【8月生】交渉事は順調に運ばない、冷静に転機を待とう

【9月生】周囲の言動にまどわされがち、軽率な行動禁物

【10月生】不快なことあっても争うな、自重し徐々に解消す

【11月生】欲につられて軽率に動くな、現状を守るが安全

【12月生】身辺に何かと変化がある、冷静に対処し結果吉

いわき民報案内広告

⊙…一段四行　一、五〇〇円
⊙…同一広告五回以上掲載は一割引き
⊙…お申し込み、お問い合わせは本社営業局広告部
電㉓一六六六代＝支社、支局、いわきPRセンター＝電㉓〇六九〇＝へ

家屋

アパート▽六畳、三畳▽台所トイレ付き▽駐車可日当たり良▽場所＝平字梅香町▽連絡先＝電㉓六〇四七

高級アパート▽六畳四畳半台所（六畳）バストイレ温泉付駐車場有日当良▽磐洋信金本店西側▽連絡先＝電㉜二二二五

アパート▽六畳四畳半▽水洗トイレふろ付き▽駐車可閑静▽場所＝平字下川原46▽連絡先＝電㉔四〇一六

土地

土地譲る▽雑種地約一五五〇平方㍍（四七〇坪）総額六〇〇万円▽場所＝平字塩地内▽連絡先＝電㉔八四九二

募集

女子従業員募集▽ウエートレス若干名▽年齢不問▽委細面談▽ステーキハウス・キャッスル牧場▽平字三町目電㉓六六〇七

募集▽歯科助手一名▽経験不問▽委細面談▽連絡先＝平・仲間町（鈴木）▽電㉒二〇六四午後6時以後

美容師技術者見習い募集▽委細面談▽連絡先＝電㉔三三六一　松ケ岡美容院

内職者募集

ぬいぐるみ動物の組み立て
どなたにも出来ます
個人またはグループ
材料はお届けします
いわきクラフト株式会社
好間町下好間字渋井電㊳3436

増員急募

ダンプ運転手　2名
小型トラック　〃　2名
ブルドーザー　〃　2名
ショベルローダー〃　2名
ブル・ローダー要員は未経験者も可
社内教育を実施しております
東北海事株式会社
小名浜／電㊸3558㊹4315

急募

◇ボーイ　2名
◇日給3千円
◇委細面談の上
小名浜　クラブ巴里
電昼㊸3292夜㊹9921

募集

■バーテン　1名
女性および見習可
■ウエートレス
アルバイト可　若干名
真面目な方高給優遇委細面談
純喫茶　アミイ
平白銀町東一番通り電㉓2362

新築開院のため急募

◉准看護婦さん
◉男子職員中卒上　若干名
●高給優遇します
◉住み込み◉通勤どちらでも可
内科　胃腸科　循環器科
織内医院
いわき市常磐関船町迎16　電㊷3235

雑件

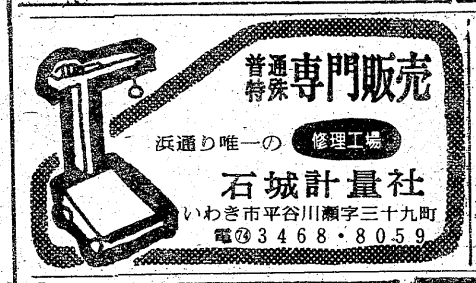

普通特殊専門販売
浜通り唯一の修理工場
石城計量社
いわき市平谷川瀬字三十九町
電㉔3468・8059

売車46年式カリーナ32万（4ドアデラックス）▽調子最高▽連絡先＝いわき市仁井田町鳥内・中島▽電（夕）来㉓四四二七

免許番号　福島県知事（3）33号
合資会社鈴建工業
不動産部
平字新川町24　電㉒1495（代表）
売地
場所　いわき市平・久世原団地内
184平方㍍（56坪）　2区画
231平方㍍（70坪）　2区画
浄化槽・水道・下水完備
ローンの相談に応じます
1平方㍍　16,700円から17,500円
住宅に最適

免許番号　福島県知事（2）第301号
まこと不動産株式会社
電92－5315
（夜間）02466③6197

売地　泉駅近　231平方㍍（70坪）　泉駅より徒歩7分　3・3平方㍍5万　住居最適　（仲介）

売地　小名浜岸前　333平方㍍（101坪）　3・3平方㍍6・8万　住居最適　（仲介）

分譲住宅　小名浜相子島　総額850万　土地165平方㍍（50坪）　建物82平方㍍（25坪）　高級住宅　（仲介）

寿し処　千成
平（平和通り）電㉔七七五四

事務機なら明和商販

大募集!!
●断裁・印刷　技術者
●写植オペレーター　男高卒　女高卒
●校正係　男高卒・女卒
年齢不問・経験者優遇各若干名
委細面談　ご希望の方は電話でご連絡下さい
株式会社　小松美術印刷所
いわき市平谷川瀬字明治町一五　電㉔六一七七

募集
・女子販売員　和服に心得のある21歳以上の独身
・女子経理事務員　珠算三級以上・25歳まで
・パートご婦人　和服に興味をおもちの方で店内接客販売をお仕事とします　25歳～45歳
委細面談・履歴書ご持参の上、毎日午前11時までご来店下さい
北川呉服店
いわき市平字一町目一三　TEL・㉔9331

免許番号　建設大臣（1）第1962号
建設業県知事（般—48）第（2825）号
東北土地開発株式会社
いわき支店　平字白銀町
電23—1188・1189・2677

売地　平草野　793平方㍍（240坪）　12㍍公道面　3・3平方㍍2・2万　格安代替地向き　仲介

売地　本庁県合同庁舎通り　330平方㍍（100坪）　3・3平方㍍30万　商店舗ビル用地最適　仲介

売地　久之浜金ケ沢　462平方㍍（140坪）　格安　総額150万　海近く保養地等適　仲介

県知事（1）第509号
土地の未来と共に進む
三越不動産ガイド
平・佃町　電23—7184

売地　明治団地　330平方㍍（100坪）　住宅地適　社有　3・3平方㍍5万

売地　常磐湯台堂　165平方㍍（50坪）　住宅地適　仲介　3・3平方㍍4・2万

土地付建物　常磐国道近　土地99平方㍍（30坪）　建物115平方㍍（35坪）　店舗適住宅兼新築　総額750万　仲介

県知事（48）8130
新しい住まいの相談所
三越建物
平・佃町　電22—2417
快適なお住まいをお届けするのが当社のモットーです
■設計・施工・資金までお気軽にご相談下さい

◉信用第一◉
三越商事株式会社
平・佃町　電23—1630
中小企業・商店
手形割り引き
その他
ご相談に応じます

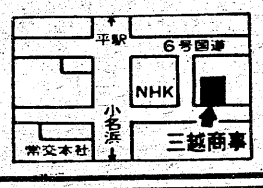

無線車をご利用ください
◉電話◉
本社　㉓2175（代）　㉔2640　㉔5647
好間営業所㊱2532

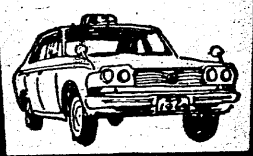

尼子タクシー