夕刊
いわき民報
いわき市平字田町63ノ7
いわき民報社
◎振替口座（郡山）4028
本社 0246 ㉓1666
小名浜支社 0246 ㉜3560
常磐支局 0246 ㊷2380
勿来支局 02466㉓2903

50年度予算
編成作業進む

きょうから市長査定

新政会が要望書提出
伸び率国家予算並みか

いわき市五十年度予算はきょう三十一日から二月八日までの予定で市長査定に入った。これに先立ち市議会多数野党の新政会（橋本勲会長）は初の田畑市政予算編成に要望書を提出した。市民生活の環境整備、生活安定を中心とした盛りだくさんの要望が盛り込まれているが、厳しい経済事情下だけにその取捨選択が注目される。だが少なくとも〝抑制型〟とはいえ、国家予算並みの伸び率二四・五％の規模を強く要望しており、十二月補正の累計予算からみても、〝国並み〟の増額予算（一般会計三百三十億円程度）は確保できそう。

高福祉の実現
きびしい財政のなかで

昨年度の市税収入を上回る人件費の大幅増、さらに新年度も二〇％前後の人事院勧告による職員給与のアップが見込まれて、財政硬直化はのがれられないところ。加えて三木内閣の新年度予算は伸び率二四・五％（財投一七・五％）の〝抑制型〟。福祉、教育、住宅、下水道では多少平均を上回ったが、公共事業は伸び率ゼロ。とくに道路（橋）整備は七・九％のダウンという厳しさで、治山治水、港湾事業なども前年度予算を下回った。

新政会の予算編成要望書の中でも国家予算の厳しい影響を認めながら、市民の期待（公約）に十分こたえるため、財源の確保に最善の努力を尽くし、市単独事業を含め前年度に比較して、相当の伸び率の予算を編成するよう強く要望している。

〝主要な柱には①高福祉対策の充実②市民消費者生活の安定対策③予算編成には地域偏重を避けて適正に行う④生活関連事業の充実の四本を掲げ、とくに生活環境の整備、生活の安定をキメ細かく要望した。

各支所を充実せよ
職員の適正配置の実行

各部ごとに主なものを拾ってみると、総務部関係では職員の適正配置、各支所の充実、行政嘱託員の手当増額、消防拡充五カ年計画の完全実施。

市民部関係では、予防接種などの無料化、公害防止資金融資制度の新設、共立病院の手術棟を増改築など。商工水産関係では、中小企業への融資ワクの拡大、湯ノ岳観光道路の早期実現、漁業振興資金の増ワク。

都市建設では、西村横町の二工区の継続、勿来・常磐地区下水道事業の早期施行、市民運動公園の実現など。

土木部関係では市道五カ年舗装事業の完全実施から市道、橋梁の大幅整備など道路や橋梁関係は盛りだくさんだが、国・県補助が削減されているだけに困難を伴っており、市営住宅や改良住宅整備は建築戸数は減っても増額は確実。

このほか農林業関係では、食糧増産から自給配合飼料機、林道改良と広範にわたる。一年遅れの中央卸売市場の建設促進についてはなおも悲観的。

キュウリの花今が盛り

磐農の温室栽培

磐城農業高校の温室にはキュウリの花が真っ盛り、早いものは小さな実を出すほど。

蛭田教諭の指導で園芸科の生徒が昨年十一月中ごろに種をまき、丹精して育てたかいがあってスクスク育成、緑の葉もツルも元気いっぱい。

二月中ごろには四百本近くの生産が出来る予定で、一本二十円程度で市販、次の栽培にかかるという。

【磐農の温室栽培キュウリ】

認めぬ水道料値上げ
好間二小の移転新築も

このほか社会福祉の中で社会福祉振興基金積立金の確保、手話通訳者の増員といった明るい材料があるが、予算の硬直化を伴う民営保育所補助、保母の賃金アップ、保育所（過密地区）の新増設、医療費の無料拡大など細かく連記されている。

開発ではニュータウン事業、好間工業団地の造成、古河好間炭礦跡地に住宅団地の造成など大モノがそろっているが、いずれも国・県の補助次第。

文教は好間二小の移転新築、勿来二中体育館の建設、県営体育館誘致、幼稚園建設地の確保など懸案のものばかり。

問題は上水道事業の赤字解消のための一般会計繰り出しだが、これは田畑市長公約の「公共料金の引き上げしない」に対し、水道料の値上げは認めないという手痛い要望。田畑市政五十年度の正念場でもある。

なお前年の市予算（一般会計）伸び率は一九・八％だった。

あすから高専願書受付

国立福島高専は二月一日から十日まで入学願書を受け付ける。定員は機械工学科、電気工業科、工業化学科、土木工学科各四十人。第一次試験は二十三日午前九時半から本校、郡山二中、会津若松一中の三会場。第二次試験は三月四日本校で。合格発表は三月八日午前十時。

あすから
きさらぎ
2月
テーラーサカワ
平・三町目☎74—2418

才言

▼…四倉地区の現職市議が死去したため、補欠選挙が思いがけなく表面化した。内郷地区でも現職市議が県議選へ出馬を予定されているので、この両地区でときならぬ補欠選挙へ突入することになりそうだ。こうなると県議選もからんでのことでもあり、いろいろな思惑がからみにぎやかなことである。

▼…高度成長の波に乗った小名浜商港も、最近の低成長政策で輸入量がガタ落ちになった。富士興産の原油輸入で数字的にはかろうじてバランスを保ったものの、鉱石、木材の輸入は急減してしまった。経済界の波は、こうも高く、厳しいとは船長さんも驚いていることだろう。

▼…赤ちゃんの死亡事故があったため市は三種混合ワクチンの接種を中止することになった。このワクチンは生後三カ月から半年までの乳児を対象に、来月は磐城、常磐など五地区で実施を予定していた。平ではすでに終わったが、いままでに異常があったという訴えは出ていない。無心な赤ちゃんが相手だけに、こういう措置は早くとることがカンジンである。

平電話局長に本社の岩田氏

東北電通局は二十八日付で人事異動を発令し、本社保全局中央網管室の岩田満調査役が、平電報電話局長に新任する。

磐城連青が市民スキー教室

磐城青年団体連絡協議会（遠藤菊男会長）、小名浜、江名など磐城管内六公民館では九日、市民スキー教室を開催、希望者を募っている。

今日の投資で
明日への希望
株式
ワリコー
国債
本社／東京・日本橋
水戸証券
いわき支店
☎㉓1251代
〈夜間情報電話㉓2428〉
平字南町（平大通りバス停前）

甘い陽の光にはぐくまれ深く澄みきった原色の世界!!　黒潮おどる太平洋の最南端　温泉に浴して!!
フリージア・ハイビスカスの香る
八丈島ご招待旅行会員募集
一行70名限定　実施　昭和50年10月
条件 ●マイ・センス・メイト10口以上の会員
●昭和50年9月までに¥500,000以上お買い上げの方

宝石の店
高級袋物　記念品調達
探山堂
本店　平字三町目　☎23—2753
支店　平字南町　☎23—2022
平ステーションビル　☎22—0616

小名浜港にも不況の横波

49年目標大きく狂う

外材、原材料など輸入減

高度成長経済の波に乗って飛躍発展した東北の門戸小名浜港だったが、低成長・不況の返り波には勝てず、四十九年（一月～十二月）目標の貨物荷揚げ量一千万トンにはるかに及ばぬ八百八十四万トンだった。また入港船舶（商船）は四千七十三隻と前年よりわずか十隻増というありさまで、五十年もこの分では期待薄のようだ。

小名浜港湾建設事務所の調べによると、四十九年の荷揚げ量八百八十四万五百トン。目標には及ばなかったが前年の八百一万九千百五十五トンより一三％増の八十二万千三百四十五トンが増えている。総体的に増えている中で、ナフサが前年の三十三万六千六百九十七トンに対し六十四万六千百十一トンと二倍近い増えよう。これは大剣に富士興産が搬出したため。また呉羽の塩ビなど原料となる原油が前年の八万七千百四十一トンに対し十三万七千五百九十五トンと五割近い増を示した。

こうした中で需要のストップと思惑買いでダブついている外材は、前年の九十四万八千三百四トンより六万九百九十一トン減って八十八万七千三百十三トンに。中小企業やビル、ボイラーなどの操短、節減によってA重油十三万二千九百二十五トンが十二万七千三百四十八トンに、B重油が五万三千八十九トンから四万七千九百二十六トンにそれぞれ減少したのを始め、臨海工場群の減産で原材料の尿素が二十三万三千九百四十九トンが二十万六十五トンに、アンモニア水六万五千三百六十一トンが五万三千八百二十八トンにそれぞれ減っている。

【昨年四千七十三隻が入港した小名浜港】

一方、入港船舶数（商船）の内訳は、内航が三千五百四十五隻、外航が五百二十八隻の計四千七十三隻。前年は内航が三千五百六十三隻、外航が五百五十七隻の計四千六十三隻となっており、昨年は十隻の増にとどまった。とくに一万～六千トン、五百～百トンの減船がめだっている。

なお五十年度の十三企業による輸出入量は千七十六万七千六百トンを見込んでいる。

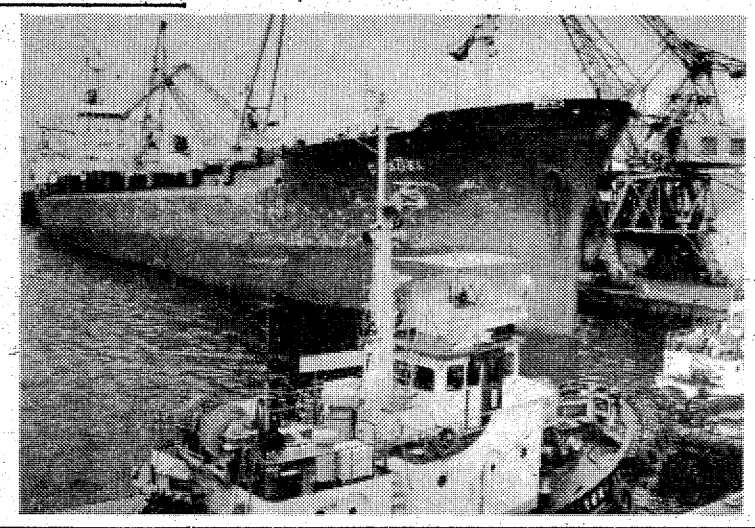

2月のごよみ

寒気、不況、入試

【専称寺での観梅＝昨年写す】

◎…二月は如月（きさらぎ）。誕生花はスイートピー。誕生石はアメジスト。

◎…〝東北の南国〟いわき地方ではもっとも寒い月といってもいいだろう。新聞の死亡広告が増え、水道管の破裂で、水道工事屋さん忙しい月でもある。またニッパチと称して旧正月のなくなったころから二月は不景気な月の一つと数えられ、加えてことしは越年スタグフレーション、春（春闘）の雪解けが来なければ抑制・金融緩和はないだろうと巷間伝えられるように、近年にない冷えびえとした月になりそうだ。

◎…だが暦の上では四日が立春。節分で豆まきして新しい年を迎えるシキタリもあるが、中三、浪人にとっては決戦その前夜。

◎…私立の磐城一高（女）磐城二高（男）が十二日にトップを切って入学試験、と同日県立高校の願書受け付け開始、二十三日は国立福島高専入試と小さい胸（身体は大きいが）は張りつめる。パパよママよ成人病にご注意下さい。

六曜	
1日	(土)友引
2日	(日)先負
3日	(月)仏滅
4日	(火)大安
5日	(水)赤口
6日	(木)先勝
7日	(金)友引
8日	(土)先負
9日	(日)仏滅
10日	(月)大安
11日	(火)先勝
12日	(水)友引
13日	(木)先負
14日	(金)仏滅
15日	(土)大安
16日	(日)赤口
17日	(月)先勝
18日	(火)友引
19日	(水)先負
20日	(木)仏滅
21日	(金)大安
22日	(土)赤口
23日	(日)先勝
24日	(月)友引
25日	(火)先負
26日	(水)仏滅
27日	(木)大安
28日	(金)赤口

行事	
1日	成人病予防週間
	高専願書受け付け
2日	クロスカントリー大会
	内郷立志式
3日	節分
4日	立春
8日	高校生弁論大会
	針供養
9日	磐城一・二高願書締切り
10日	高専でも願書締切り
11日	建国の日
	勿来の関マラソン大会
12日	磐城一・二高入学試験
	県立高校願書受け付け
13日	吹奏楽新人演奏会
15日	磐城一・二高合格者発表
	県立高校願書締切り
16日	いわき市青年大会
	いわき地区音楽祭
3日	高専入試
6日	春の火災防止運動

お天気

2月は周期的に冬型の気圧配置があって寒さは長続きしないので、気温の変動の大きい天気になりそう。月初めと下旬に冬型の気圧配置が強まり、他の期間は比較的しのぎやすい日が多い。

だが一、二回は低気圧が発達して天気が崩れ一時的に大雪の降る恐れがある。

月平均気温は平年並み。月平均降水量も平年並みだが、一時的な大雪の恐れもある。

湯本駅に〝みんなの声箱〟

常磐JCが門戸広げる

湯の町の環境浄化、湯ノ岳の自然公園建設運動など郷土開発に打ち込んでいる常磐青年会議所は、湯本駅に〝みんなの声箱〟を設けて、観光客の苦情、意見を始め、通勤通学生など内外の声を広く求め、新たな角度からマチづくりに取りかかることになった。

またこれまで会員の親睦が目的だったJC会報〝みをつくし〟も三百部増刷して門戸を開き、将来はタウン紙的なものに発展させていきたい構想。

角田信孝広報委員長の話によると投書は毎月十日に開き、建設的な意見はどしどし採用、苦情の改善はスピーディーに、一度訪れると二度来たくなるような観光地に仕上げていきたいといっている。

【湯本駅に新設されたみんなの声箱】

小浜公民館で健康相談　いわき市勿来支所は二月一日午前九時半から同十一時半まで、小浜公民館で健康相談を受け付ける。

川前で健康相談　いわき市川前支所は二月一日午前九時から正午まで、同支所で健康相談を受け付ける。

農村の現況を発表

後継者80人が参加交換

県いわき農業改良普及所、市など主催いわき地方農村教育青年会議は二月二十日午前九時から市社会福祉センターで行われる。

農業及び農家生活に関する技術の交換、交流を行い、農村青少年の活動について話し合おうというもので、当日は市内の農業後継者約八十人が出席し、農業経営の現状について発表する。

最初にプロジェクト発表があり、出席者の代表が畜産、果樹、野菜、養蚕など各部門の経営実態を話す。次いで各地区の代表が現在行っている農業経営をテーマに、研究発表をする。

値上げしない

綿寝具商工組合

綿寝具商工組合平方部会（吉村昭三方部長）は二十七日に新年総会を開き、物価高に挑戦して打ち直し（キロ二百二十円）、仕立て料金は当分の間値上げしないことを申し合わせた。会員十八人。

株式・前場

本日の市況は、NY九ドル安から先駆した建設、自動車、商社から利食いが入り、弱含みに推移した。朝方日立、東芝などの大型株や、平和不、日産農林の仕手株に買い物が入った半面、前田建、本田、物産などが小甘い動きで、全般に軟調な相場だった。

主な高い銘柄は東急建十二円、科研化十一円、三菱油化十円、日立六円。

主な安い銘柄は積水八十二円、武田六円、ライ歯十円、ガイシ十二円、化工機九円、楽器十円。

【地元銘柄】日化成百九十七円、呉羽化二百四十円、岡理ゴム二百三十三円、白煉瓦三百二円、東邦鉛百三円、常陽銀二百八十六円、東邦銀商い出来す、常磐興百四十五円。

旧ダウは三千九百三十九円七十銭の九円四十一銭安。出来高一億株。（平・水戸証券調べ）

会と催し　1日

【平市民会館】▽第7回いわき華裳展（9時）▽水鉄平地区職員家族慰安会（13時）

【勿来市民会館】▽ラボ・パーティー（14時）▽睦バレエレッスン（14時30分）

【平公民館】▽いわき市史文化部会（9時）

【ことぶき会館＝いわき民報ビル】▽婚礼総合展示会（10時）

【草野ホール】▽阿部セキ個展（10時）

【いわき産業会館】▽いわき市水道局（13時）

天気予報

玉半提供 ☎五〇三二

（小名浜測候所調べ）

【今夜】西の風、だいたい晴れ。

【明日】東の風、晴れまたは薄曇りから次第に曇って、のち雨か雪が降る。

【海上】今夜、穏やかなほう。明日、次第に波やや高くなる。

（異常乾燥注意報継続中）

あすの暦 2月1日（土）		
旧暦	12月21日	友引
六曜	友	
日出	6:40	
日入	17:00	
月出	22:41	
月入	9:03	
満潮	6:54	19:12
干潮	0:40	13:13

父新妻金一は一月三十日午前十一時四十分心臓マヒのため急逝いたしましたことに生前のご厚誼を深謝し謹んでお知らせ申し上げます

追って葬儀は二月三日正午自宅を出棺いたします

昭和五十年一月三十一日

いわき市四倉町字東四丁目五三（麗屋商店）

喪主　新妻俊重
妻　新妻慶子
男　新妻常正
親類代表　石井金重郎
木村守江
菅波茂
いわき市議会代表　鈴木栄
友人代表　千葉常敬
外　親類一同

故母村上スワの葬儀に際しましてはご多忙中のところ遠路わざわざご会葬下されご丁重なご香料を賜りご芳情誠にありがとうございました

さっそくお伺いのうえお礼を申し上げるのが本意ですが略儀ながら紙上でお礼を申し上げます

昭和五十年一月三十一日

いわき市平字立町八五

喪主　村上正己
男　橋三郎
外　鈴木源造
親類　木村
一同

折りあげて一つは淋し紙雛　魔女

ひな人形は豪華絢爛の段飾りがいい　お子さまに楽しい想い出を
そんな願いをこめてただいまひな人形の展示即売会を実施中

七段飾りひな人形三九、八〇〇円から
舞踊人形（四号から）二、五〇〇円から
木目込人形　二二、〇〇〇円から
親王飾り（オルゴール付き・ケース付き）　二四、〇〇〇円から
（平店本館三階・湯本店一階売り場）

越 フジコシ

純喫茶 風車

平・中町（大黒屋前）
AM7時～PM9時
☎平・㉓3125

寿し処 千成（せんなり）
平（平和通り）☎74七七五四

地獄の釜のふたが開き

金脈鬼や物価急騰鬼がぞろぞろお出まし
鬼打豆で福は内　鬼は外

でん六豆　一袋	一一八円
鬼打豆　一袋	一三五円
落花生（から付）三〇〇グラム入り	二〇八円
豊年天ぷら油　一・八リットル	五八五円

さかいストアー
平・1　電㉓3336～7

〝節分…〟

二月三日は節分です
福は内　鬼は外！
豆まきに興じて
ふと感じる…
ささやかな
しあわせ！

▽白鶴（一級）……一、一八〇円
▽月桂冠（特級）……一、五七〇円

※2日（日）はお休みです

ワイン・ショップ
大喜多や
平・材木町29　電23―3722

明日に生きる阿部さん

再起の第一回個展　詩集「詩」も出版

昨年一月に不慮の災難に遭い、すべてを失うというショックのなかで絵を描き続けてきた、いわき市小名浜下神白字千速三一ノ一、主婦阿部セキさん(六〇)は三十日から二月三日まで、同市平字南町・草野美術ホールで再起第一回の個展を開いている。

阿部さんは東京府立女子師範二部（現在の東京学芸大学）に在学のころから絵を描き始め、もう四十余年もの間描き続けており、その絵は五百余点にも達している。ところが、昨年の二月十五日火災に遭い、家もろともすべてを失ったうえ、阿部さん自身も顔や手にケガを負ってしまった。

しかし、家の建て直しが始まると、大工さんたちの世話をしながら、ヒマをみつけて再び筆をとるようになった。こうして昨年三月ごろから描いてきた「さんま」「かれい」など魚をテーマにした作品三十三点が、再起第一回の個展として展示されている。

また絵に描けない部分を表現したかったーと詩集「詩」も出版した。冒頭の「丸裸になった絵描きさん」の中で失った絵を子どもにたとえて、こう表現している。

「…亡くした子を想っても還らぬこと　過去の事にとらわれることは止めよう　前向きに次の仕事の建設に―　明日の希望に生きよう…」

【再起の第一回個展で右が阿部さん】

特賞に80点が入選

好間地区　防火、安全ポスター展

好間地区子どもを守る会連合会（藤内得二会長）は二月四日から、好間二小を皮切りに同地区の各小学校、好間公民館で火災予防、交通安全のポスターコンクール入賞作品巡回展を開く。

同連合会では交通安全と火災予防を子どもたちばかりでなく、大人にも広く訴えようと、毎年同地区の子ども会会員からポスターを募集、入賞作品を公開しており、今年で四年目を迎える。

今回は同地区の小・中学生から合わせて千三百点の応募があり、八十点が特賞などに選ばれた。展示期間、場所、入賞者次の通り。

▼二月四日～十二日＝好間二小▼十三～二十日＝同一小▼二十一～二十八日＝同三小▼三月一～八日＝同四小▼九～二十日＝好間公民館

〈入賞者〉

【小学校の部】◇一年生▼特賞＝さいとうきょう子（好三）ほんまなおみ（好一）山中まり子（同）かなざわとしのり（同）▼優秀賞＝林ゆみ（同）すずきけい子（同）おおわださとし（同）しばたけい子（同）▼佳作＝よしのやすし（同）もんまけいちろう（同）おのよしゆき（同）佐々木良子（好二）鈴木奈尾子（同）鈴木和宏（好三）こじまみどり（同）大平ひろみ（同）遠藤俊子（好四）渡辺隆夫（同）

◇二年生▼特賞＝石村隆（好一）むらやませいじ（同）▼優秀賞＝かもしたたみよ（同）大平ひろえ（好一）すずきひろみ（同）鈴木裕枝（同）渡辺弘美（同）大谷のり人（好二）佐藤智美（好三）

◇三年生▼特賞＝根本季代子（好一）円谷雅一（同）早坂ルミ（同）▼優秀賞＝古内範子（同）兼本哲也（好二）鈴木郁子（同）▼佳作＝鈴木智子（好一）大槻美幸（同）鈴木ゆうき（同）河原直子（同）今永裕之（同）菅原広美（好二）鈴木佐由利（同）あべまゆみ（同）

◇四年生▼特賞＝宇田節子（好二）吉田達也（同）▼優秀賞＝金成久美子（好一）大口泰二（好三）▼佳作＝佐藤啓子（好一）工藤太（同）大庭義行（好三）塙泰典（同）遠藤恵久（好四）辻三枝子（同）

◇五年生▼特賞＝山田祥之（好一）木田邦利（好二）▼優秀賞＝樫村典子（好一）大和田良子（同）▼佳作＝鈴木早苗（同）吉田久江（同）斎藤京子（同）森美樹（同）橋本郁美（同）木田順子（同）佐々木賢司（好三）

◇六年生▼特賞＝秋田一彦（好一）熊田圭子（好二）長瀬浩美（好四）▼優秀賞＝根本雅章（好一）金成智枝（同）遠藤伸久（同）▼佳作＝鈴木裕美（同）斎藤美江（同）石沢悟（同）伊藤明美（好二）猪狩弘美（好四）大柳智子（同）

【中学生の部】（いずれも好間中）▼特賞＝林浩一（三年）▼優秀賞＝名花勝美（三年）▼佳作＝郡司美利子（三年）川崎松天（同）鈴木芳樹（一年）

100貨店

日立製作所の社員から、たまたまいろんな話をきく機会があったので、大企業の深刻さにあらためて溜息をついた。日立といっても重電機や電子部門などは比較的影響は少ないのだが、家電品工場がひどい◆社員は一時帰休の実施で月十日休業とある。現在週休二日制だから、実際に働く日数は月のうち十～十二日となり、週休四日制ということになる。もちろん残業ゼロだから、いままで月三～五万円稼いでいた残業手当で家を新築し、それを支払いにあてていた社員は相当苦しいという◆給料は五％カットで九五％保障されているので失業の心配はないが、多くなった休日を利用して、いろんなアルバイトをやっているという。もちろん特技のあるものはいいが、ふつうのものは日曜大工をしたり、パチンコ、マージャンなどにうつつをぬかしているものも多いとか。まじめ社員の中には、こうした機会を利用して専門技術の勉強をしている◆管理職は五～一五％の給料カット。ただし管理職には帰休制は適用されないので、ふつう通り出勤して仕事をしている。会社では自社の製品をできるだけ売りさばくため、全社員に一人二万円以上の自社製品（家電）を日立製品の小売店から購入するようのぞんでいる。よその製品を買わずに自社の製品を早く売りさばこうというわけ。購入伝票は会社に回されるから、社員の協力状態がすぐわかる◆日立は大企業だからいい部門のところでかせいで、わるい部門のところの社員を食べさせてやることもできるが、これが中小企業ならオダブツであろう。日立は今日を予想して二年前から対応策を講じていたようだが、ストックの浅い中小企業にとっては、食いのばしもそう続かず、どうすれば生きていけるか、当分頭の痛い日月が続く。（龍人）

秘境

半村良作　小松完好画

邪神（十一）

美津子が何か合図を送ると、兵士たちは二列になって森の中へ戻りはじめる。美津子は三人の先頭に立ってその二列縦隊の行進の中へ無造作に割り込んで行った。三人のうしろには例のじるしを捧げた大男の兵士が従い、更にそのあとに残りの兵士たちが二列になって続いた。統制がよくとれていて、兵士たちは静かに整然と歩いている。

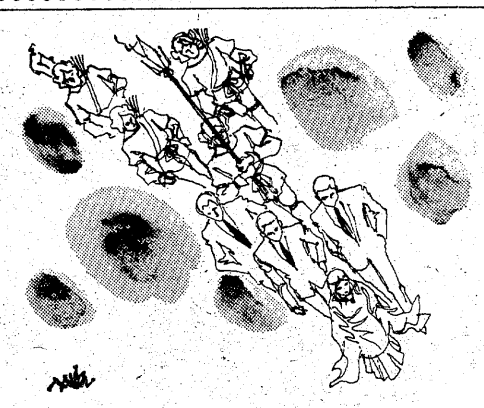

「あ、これは……」

栄介はうしろの大男が捧げ持っている長い棒の先を見あげて叫んだ。

「なんだ」

北川が同じようにその棒の先の光るものをふりあおいだ。

「ウルの神殿から持って来た奴ですよ」

「ほう。あの銅の鉾か」

北川は感心したように言った。

森の中の道は、うねうねと曲りくねっていたが、どこまで行っても掃き清めたように綺麗だった。地に落ちた枯葉さえ何か趣きのようなものを感じさせている。

「豊かな森だ」

北川は言った。

「これが古代の森なんだなあ」

すると美津子がちらりと振り返った。

「さっきあとでお話しすると言いましたけれど」

そう言ってまた前を向き、いかにも最高位の巫女にふさわしいおごそかな歩きかたをしながら続ける。

「北川さんのお考えになっているような古代ではないのですよ。ここは神の国で、私たちがいたあの時代の過去ではないのです」

すると北川は急に顔色を変えた。

「そうか。そうだったな」

歩きながら考え込み、やがて顔をあげて美津子に言った。

「まったく君の言うとおりだ。僕はうっかり混乱するところだったよ」

「なんです。なんのことです」

山岡が尋ねた。

「いいかね。ここは僕らがいたあの昭和という世界の過去ではないんだ。そのことをよく頭に入れておかないと、いろいろ妙なことが起ってくるだろう」

「だってここは邪馬台国ですよ」

「たしかに名前はそうかも知れないし、風景や風俗も、あたかも我々の時代の遠い過去のもののように思える。しかし違うんだ。僕らは時間をさかのぼったわけではない。時間旅行をして卑弥呼の時代へ着いたのではないんだよ」

「じゃあ、ここは僕らがうっすらと知っている、あの魏志倭人伝に記された場所ではないんですね」

「そうだ。ここは異次元の世界だ。神々の国なんだよ」

北川は断言した。

見るだけでも楽しい　三人の世界

第7回　ご婚礼総合展示会

■とき　2月1日(土)AM10:00～PM5:00・2日(日)AM9:00～PM5:00
■ところ　ことぶき会館3F・4F・5F

豪華内容で開催!!ご期待下さい

●豪華記念品進呈
★特等　5万円の旅行クーポン券　1本
★1等　3万円の旅行クーポン券　2本
★2等　2万円の旅行クーポン券　3本
★3等　1万円の旅行クーポン券　3本

展示会場案内
◆3F　けんらん優美な婚礼衣裳展示　新婚モデルルーム
◆4F　衣裳着付け・かつら合わせ・美容室・記念写真場・旅行案内・婚礼相談所（申し込み受付）
◆5F　婚礼用貴金属ルーム・婚礼印刷物・婚礼用和食・洋食のサンプル展示・お引き物―衣料品陶器・漆器類を豊富に展示・当館特製のお引き菓子・引き物用かまぼこ展示

●期間中ご予約の方に、抽せんで豪華な旅行クーポン券を贈ります。

会館協力店
旅行　日本交通公社
印刷　常磐印刷
酒　馬目酒店
宝石の　宝ト
生花　菅井
写真　田中スタジオ
呉服の　みや
お引菓子　おかふく
海産物　松月堂
お引物　丸ほん
丸秀かまぼこ店
武田黒器店
大清
洋食の　プラザ
和食の　魚元
網　清水
貸衣裳　瀬戸商会
美容　美スタジオ
水　ヤまも
研　ひらで院
き　ハダと
ひ　オリガンワ

総合結婚式場
主催　ことぶき会館　共催　ことぶき会館協力店会
後援　いわき民報社
●いわき市平字田町並木通り・いわき民報ビル　TEL23―3500

NHKテレビ
☆印は白黒

6・05 レンズはさぐる
30 新八犬伝
7・00 ニュース
30 ドキュメンタリー「保線」〜東北線線路の20年〜
8・00 ふりむくな鶴吉「夫婦筋違橋」沖雅也　西田敏行　伊吹吾郎　ハナ肇　小山明子　ほか
9・00 ニュースセンター9時
40 「青春」〜戦中派不戦日記より〜〈最終回〉
10・00 ニュース解説
15 この人と語ろう　画家＝岡本太郎
11・05 ニュース

NHK教育
☆印は白黒

6・00☆ 中国語講座「想和敬」
30☆ ギターをひこう
7・00☆ 英語会話「日本語教育の現状」
30☆ 技能講座　建築士「建築設備」
8・00☆ 教養特集「元禄地震」　笠原慶一　松田時彦　太田陽子　伊藤和明
9・00☆ 通信高校講座　数学Ⅰ
30☆ 通信高校講座　数学Ⅰ「加法定理」
10・00☆ 通信高校講座　地理B「国土の利用」
30☆ 通信高校講座　数学Ⅱ「正規分布」
11・00☆ やさしいドイツ語「教えてください」

福島テレビ
☆印は白黒

6・00 FTVテレポート
7・00 ウルトラマンレオ　奈良富士子　ほか
30 霊感・ヤマカン・第六感　長門勇　大川栄子
8・00 ゴールデン歌謡速報　井上順　由紀さおり
9・00 赤い迷路「兄さんと呼ぶ?」　宇津井健　山口百恵　中野良子　大石悟郎　山本紀彦ほか
10・00 裏切りの明日（新）原田芳雄　有川博　倍賞美津子　高橋幸治　西村晃　ほか
11・05 サウンド・イン〝S〟
35 運命峠　田村正和ほか

福島中央テレビ
☆印は白黒

6・00 すばらしい世界旅行「花嫁とお父さん」ナレーター＝久米明
30 ニュース
7・00 まんが　日本昔ばなし　ぶんぶく茶釜　ほか
30 コント55号のなんでそうなるの?
8・00 太陽にほえろ!「沈黙」石原裕次郎　勝野洋　露口茂　竜雷太　夏川静江　ほか
9・00 ちょっとしあわせ　司葉子　酒井和歌子　郷ひろみ　森本レオほか
10・00 ワールドプロレスリング　坂口征二　ほか
11・15 11PM

今夜の番組

NHK第1
1340KC

6・40 じょうずな話し方「日本語を考える」
7・00 ニュース▽ニュース解説
25 ニュース特集
8・05 人生読本「ふるさと」
15 趣味の手帳「ペリー来航の献立」
30 思い出の名人集　清元栄寿郎　ほか
9・00 ニュース
05 シンフォニーホール　演奏会用アリア「おそるるな・愛する人よ」
10・00 ニュース
20 若いこだま「アコースティックコーナ」
11・23 夢のハーモニー

NHK第2
1540KC

6・00 そろばん教室
45 英語会話
7・00 カレントトピックスN
15 続基礎英語
30 中学生の勉強室
8・00 通信高校講座　現代国語（1）
20 通信高校講座　現代国語（2）
40 通信高校講座
9・00 通信高校講座　日本史
50 通信高校講座　古典乙
40 通信高校講座　家庭一般
10・20 通信高校講座　英語A（2）
40 通信高校講座　英語A
11・00 大学講座「哲学」

ラジオ福島
1060KC

6・00 ニュース　ハイライト
40 日本／あの人この人
7・00 ファミリー・スタジオ〜出前電リク・お好み寄席〜福島35ー2151▽興様クイズ▽あしたのお天気▽マイカー何でも相談▽お好み寄席▽ラジオ安全運転教室▽新曲クイズ　ほか
9・00 ドラマ＝アラスカ物語
15 MUジャストNOW
50 栄光の背番号3
10・00 ポップスNOW
30 MUハイフォニック　訳詩で聴く歌の世界〜ジョン・デンバー
11・25 たむたむたいむ

FM放送
☆印はステレオ

6・00 くらしの話題〈ディスクジョッキー〉
7・00 ニュース
15☆ ポップス　歌＝ポールアンカ　ダイアナ　君を知りたくて　失った哀しみ　二人のきずな
8・05☆ FMコンサート〈ラヴェルをしのんで〉②　話＝高崎保男　「シェエラザード」　歌劇「こどもと魔法」　ボレロ　舞踊音楽　ほか
10・00 ニュース
20☆ ドラマ＝「愛と修羅」源氏物語より〜作＝水尾比呂志
11・10 夜のしらべ

東北線白河保線区矢板支区の保線作業過密ダイヤのため昼間はつづけて10分間の作業時間をとることが困難だという

みもの

保線
ドキュメンタリー　NHK・夜7・30

昨年秋から暮れにかけて、東北本線では、レールの破損事故が続発した。国鉄当局の認める緊急整備個所は、上野〜白河間だけで二十二カ所、動力車労組宇都宮地方本部では、さらにきびしい調査報告をしている。

こうした背景には、限界ぎりぎりの過密ダイヤと、増大する輸送量に追いつけない保線作業の実態がある。今回は、大惨事を招きかねない保線の実情をリポート。

白河保線区矢板支区の担当線路は三十八キロ。

複線電化を終え、コンピューターを導入し、輸送力の近代化を強力に推進してきた東北本線だが、線路の状態は、日増しに悪化の一途をたどっている。

鶴吉（沖雅也）と又十郎（伊吹吾郎）におたか（小山明子）はなぜかハッキリ答えない

夫婦筋違橋
ふりむくな鶴吉　NHK・夜8・00

ある寒い朝、江戸一の薬種問屋神仙堂の内儀おたかを乗せた一そうの小舟が転覆した。櫓を握っていたのは手代の幸吉。おたかは救出されたが、幸吉は水死体で発見された。舟底の木栓の脱落による浸水が、転覆の原因と思われた。だが、舟の急所ともいえる木栓が、なぜ簡単に抜けたのか。

鶴吉の鋭いカンは、一見、単なる水難事故に思えるこの事件の背後に、早くも、おたかの夫・喜三郎をとらえていた。

口のきけない沢木（永井譲滋）を追及してゆく山村刑事（露口茂）

沈黙
太陽にほえろ!　福島中央・夜8・00

玩具会社の社長が自動車事故を装って殺され、ライバル会社の社長岩田（佐竹明夫）が容疑者として追及された結果、知人のバーテンに頼んで車に工作した事を自白した。

所がそのバーテンは自分で手を下さず、電話だけで連絡をとって来る殺し屋に脅迫されて「殺しの注文」を仲介していたのだという。たまたまバーテンが録音していた電話の内容から、殺し屋に和歌山なまりがあること、毎週金曜に電話をかける場所が名曲喫茶であることがわかる。見当をつけた喫茶店に張り込んだ山村は、奇妙な振る舞いの男沢木（永井譲滋）を連行するが、沢木は全く口がきけなかった。

鷲山寺（千葉県原市）に残る津波犠牲者の供養碑

元禄地震
教養特集　教育・夜8・00

元禄十六年（一七〇三）十一月二十三日、南関東を襲った「元禄地震」は、大正十二年の関東地震をはるかに上回る規模の、M82の巨大地震であった。被害は、江戸をはじめ、相模湾沿岸地域、房総半島全域におよび、全壊二万戸余り、死者五千二百人余りを数えた。また、九十九里浜から外房沿岸にかけては、みぞうの大津波に襲われ、一層被害を大きくした。

兄さんと呼ぶ?
赤い迷路　福島・夜9・00

家出した明子（山口百恵）の行方がわからず、結城（宇津井健）の心配はつのるばかりだった。三崎（山本紀彦）への疑惑は深まる一方だったが、確たる証拠もないまま、結城は足をケガしたこともあって、ただ明子からの連絡を待つしかなかった。

京子（中野良子）のもとに、明子から、自分のことをはっきりさせたい、といった意味の電話がきた。

裏切りの明日
金曜ドラマ　福島・夜10・00

橋署の刑事沢井（原田芳雄）はゼロメートル地帯といわれる江東地区の一隅にあるアパートの一室で、同僚の高木（地井武男）と張り込みをつづけていた。目差す相手は強盗殺人犯の野島（森川公也）だ。野島が、ホステスをしている妻の敏子（倍賞美津子）の部屋に現れるのを待って逮捕しようというのだ。

高木は、沢井に拳銃を使わないようしきりに忠告していた。というのも、沢井にはかって追いつめた犯人を射殺し、右耳を失ったが、過剰防衛に問われた過去が……。

春待つ大奥
運命峠　福島・夜11・35

春も押しせまり、ぜげんにだまされて江戸に来た女、おるい（松木聖）は、六郎太（田村正和）に救われるが、数奇な運命に弄ばれることになる。おるいは取り潰された細川家の武士に偶然、密書を託され、届ける途中、悪者に手込めにされかけるが、小太郎（太田博之）に救われる。

一方、六郎太は上野で春日局（小夜福子）と行き会う。彼女こそ徳川安泰のため、六郎太を武蔵野に追いやった主謀者の一人。

ききもの

ペリー来航の献立
趣味の手帳　第一・夜8・15

嘉永六年に来航したペリーは、翌年、横浜で神奈川条約を調印したあと、随行の学者とともに、日本の自然風物に、鋭い観察をしている。ペリーが、電信機、模型蒸気機関車など、当時最新のおみやげを持ってきて、日本人をおどろかせたのはよく知られているが、一方、彼は、本国へのおみやげとして、幕府からの日本の美術品をはじめ、孫の手、番傘など、庶民の日常品までもっていった。日米最初のふれあいで、両国人がお互いにどんなものに興味をもったか、ペリーのおみやげものを通じて、東大史科編さん所教授の金井円さんにきく。

ジョン・デンバー特集
MU・ハイフォニック　ラジオ福島・夜10・30

今晩は、雄大な自然を背景に愛を歌う〝ジョン・デンバー〟の曲目を、訳詩の朗読とともに聴く。

ジョン・デンバーのLP「バック・ホーム・アゲイン」は、アメリカで発売されるなりLPヒット・チャートの一位に登場したという話題盤。

一九四三年、米ニューメキシコ生まれのデンバーは、チャド・ミッチェル・トリオの一員としてプロ入り、今ではシンガー＝ソング・ライターとして活躍している。

曲目は「バック・ホーム・アゲイン」、「太陽に背をうけて」ほか。

●心のかよう贈り物に…
手づくり いわきあられ
味覚堂　平・古鍛冶町　電(74)3922
大黒屋国道前　電(74)4274
平駅ビル1F　電(22)1932

江戸前　【定休日 第一・三水曜日】
太郎寿し
専用駐車場有り・出前敏速
お座敷有り・ご家族連れ歓迎
平字二町目　電74—5762

海を見ながら
コーヒーをどうぞ
珈琲店
防風林
●AM10：00〜PM9：00
新舞子・平ユースホステル前　☎34—2987

DPE・免許証
カラープリント
タカツ写真店
平・新川町交差点きわ
TEL・23—2750

《ドラマが始まる—さりげなく》
50年代を迎えて、世界のファッションは大きな変動期に入り、新しいひろがりへとおもむいております。　春から夏へのファッションのオープニングです。
《クリスチャンディオール》《イヴサンローラン》
《コマンド》《クラレジョナサンローガン》のオリジナル作品を取り扱っております。
2月1日(土)→2月8日(土)
この期間お買い上げの方にはもれなく粗品進呈
あわせて冬もの2割引き〜5割引きをしております
トミー　モードショップ
いわき市平字南町59（鈴木ビル1F・3F）☎74—7764

冬釣りにもブームが

家族連れでにぎわう

不況を反映？ 休日はマイカーで

釣りは年間を通じて楽しめることから、別にシーズンはない。このため日曜になると川や海は待ちわびていたかのように、ドッと釣りファンがつめかけ、糸をたれている姿が見られる。なかにはピクニック気分を味わおうと、家族連れで釣りを楽しんでいる人もいる。

数年前までは冬釣りというと、根っからの釣りファンだけだった。軽い気持ちでマイカーを繰り出し、いまでは、レジャーブームを反映してか、ピクニックでもするくという人も多い。このため各釣り場は、まるで行楽地にでも行ったようなにぎわいぶり。寒空のもと、のんびりと糸をたれている人、家族でくつろぎながら釣りをする人などいろいろ。特に今年は不況下だけに、費用をかけずに楽しめるレジャーは"釣りしかない"ときめこむ市民が多いのか、どこの釣り場も釣り人でいっぱい。そこで川、海の釣りだよりを紹介しよう。

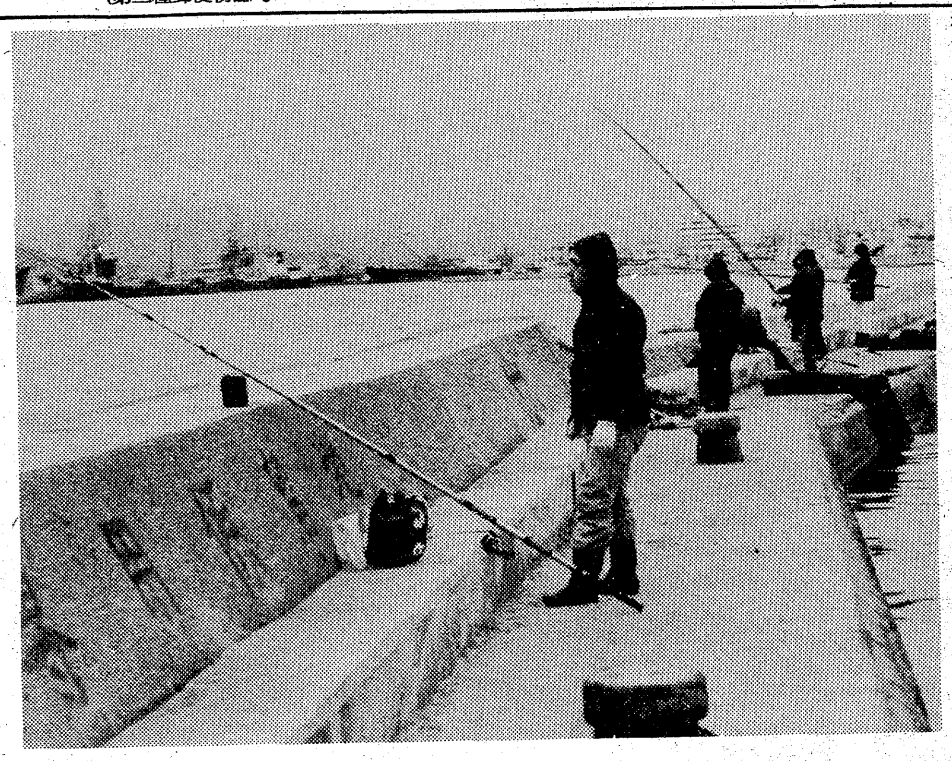

ふ頭で海釣りを楽しむ市民

川　近年各河川とも、都市化現象のあおりを受け、生活用水が流れ込んだりゴミなどが捨てられたため、すっかりよごれがひどくなり、魚類が減る傾向にある。このため数年前なら、各河川とも寒ブナシーズンにはいろいろ釣れたのが、今では釣り場も限られてしまった。

寒ブナは横川か平火力発電所裏の夏井川堤防がよく釣れると評判がよい。とくに雨あがりが食いつきがよいようだ。あまり大物は期待できないが十二、三㌢のものが釣れている。エサはゴカイかミミズ。その他夏井川の塩付近から日東電工までと、仁井田川、植田のバイパスの橋下（佐糠）、鮫川上流の高柴ダム下でも釣れるが、釣果は期待できない。サオはいずれの釣り場とも、四～四・五㍍のものがよい。

各浜でセグロイワシ

天狗がふえエサ不足に

勿来の火力発電所裏は、年間を通じてボラが釣れるが、冬にはいって油がつき目が見えないので、つっかけ釣りがよい。日中をさけ、日の出前をねらったほうが確率が高い。オイカワの本場は横川だが、今冬は食いがとまって、サッパリ釣れないとボヤく釣り人が多い。それでもツボをあてれば結構釣れる。しかしデリケートな魚なので、なるべく腰の弱いサオを使うのがコツ。エサはサシ、赤虫が食いつきよい。

鮫川上流のごく限られた場所にいるワカサギが結構釣れていると、釣り通の間では評判になっている。サオは四～四・五㍍ぐらいで腰の弱目のもの。エサは赤虫。

海　海釣りの人口は年を追ってごとに多くなっている。日曜などは小名浜をはじめ江名、四倉などの防波堤は朝から大ぜいの釣りファンがつめかけ、釣り糸をたれている姿が見られる。

昨年は各浜ともサバがよく釣れたが、今年はセグロイワシが例年になくよく釣れている。四倉港の防波堤では俗にいう"砂ガニ"が釣れる。カニ網を四、五分海底にひたすと五、六匹はかかる。エサはサンマかイカがよい。アイナメ、クロガラは四倉をはじめ江名、小名浜の防波堤で釣れるが、型はあまり大きくなく二十㌢前後という。エサは塩づけのマチ、イソメ。また四倉港では十～十五㌢ぐらいのサヨリがよく釣れており、二時間も釣れば二十匹前後は揚がる。エサはエビ。

その他費用をかけて行くなら舟釣りがよい。釣り舟は四倉、平潟（北茨城市）、江名の各港から出ており、費用は一日三千円前後かかる。

舟釣りでは豊間沖合でメバル、アイナメ。四倉から久之浜の沖合にかけては黒ガラ、アイナメ、平潟はメバルが主体でエサはいずれもエビでなければ食いつかない。

"四季のない釣りブーム"で市内にある三十店余の釣り具店でも大忙しといったところ。この異常なまでのブームに各釣り具店では「初心者を獲得したい」として店内に釣り相談室を設けている店も多い。

しかし一方では急増する釣り人口にエサが不足がち。このため釣り具店の中には、千葉県や名古屋などから入口エサを仕入れ、生エサ不足をカバーしているところもある。

寒空をものともせずひとりでのんびりと寒ブナ釣りを楽しんでいる

つり

各磯でカレイやドンコ　鮫川でセグロイワシ

海　三崎、八崎でガラ、ドンコが揚がっており、人気を呼んでいる。風のない暖かい日を選んで、夕刻から釣るのがコツ。

各磯では手の平大のカレイが釣れている。小名浜沖防波堤ではアイナメ、ガラ、ドンコなどが相変わらず揚がっている。また、小名浜魚市場前ではチカがつれており、型も大きくなってきた。

（小名浜・平野釣具店調べ）

川　川釣りファンの足は、釣果が期待できる鮫川に向かっている。場所は常磐バイパス下～火力発電所裏。

セグロイワシ型は十～十五㌢。多い人で二百匹。エサはネリエ。

スバー型は十五～二十㌢。二十～三十匹。エサはネリエ。

ボラー型は二十～三十㌢。十五本程度。エサはアオイソメかゴカイ。

（平・西丸釣具店調べ）

ハワイアン次週の催し

（大ホール）

☆2日＝「旅路」の舟木一夫

▽ショータイム＝12時30分、16時

（ビーチステージ）

▽専属芸能ショー＝フラダンス、タヒチアンダンス、フラメンコ、少女コーラスグループ、ハワイアンバンド、ジャズバンド

▽ショータイム＝（ウイークデー）13時30分、19時20分（日・祭日）11時、14時30分、19時20分

照島ランド

☆第1部＝「アシカのショー」「アシカのスポーツ大会」

☆第2部＝「トドのショー」

☆舞踊ショー＝中村京也

▽ショータイム＝（ウイークデー）10時30分、11時50分、14時、15時30分（日・祭日）9時30分、10時30分、11時50分、14時、15時30分

冠婚葬祭総合商社　仕出し一式
■料理折り詰め　■オードブル　■すし折り詰め　10名から1,000名様まで承ります
各市民会館・その他冠婚葬祭施設の仕出し料理引き受けます
網元
・仕出し本部　平22—2185代
・駅ビル3F　平22—2187
・植田店　勿来3—3952

内科
消化器科
循環器科
今内科医院
医師　今　憲二
医師　今　エキ
平字新川町10　TEL・㉔6412

一日大工　左官
建具　塗装　板金
雨もり　修理
住宅クリーニング
解体　ブロック積
◆総合修理…
…増改築
お気軽にご相談ください
電㉓2496
スズキ住宅営繕
平下荒川

節水全自動うず潮
ナショナル洗濯機
☆いわき信販加盟店
木田電気商会
平・銀座通りかど　☎74—4008

▼内科　▼整形外科
▼胃腸科　▼外科
▼麻酔科　▼人間ドック
大河内病院
院長　大河内一郎
いわき市内郷御厩町折返21の1
電26—2588（代）

内科・胃腸科
遠藤医院
院長　遠藤英一
入院応需
いわき市平字長橋町51　㉔三一一
（長橋町バス停前）

内科　胃腸科　循環器科　呼吸器科
長瀬内科
入院設備あります
院長　長瀬克慶
四倉町上仁井田字北姥田　電㉜3125

山田泌尿器科外科医院
胃腸科
外科　胃腸科　泌尿器科
小児科　内科
院長　山田
副院長　山田静均
いわき市平字下川原
市内バス五色町下車
電㉔三〇八三

内科
小児科
松本医院
院長　松本勝衛
いわき市平谷川瀬字三千九町八四の一
（平変電所となり）　電㉔八六七〇

★内科
★皮膚科
★放射線科
蓮沼医院
院長　蓮沼清夫
いわき市平字尼子町（旧尼子橋きわ）電㉔五五二六

昨年は一日半に火災が発生

6人が死に420人被災

二億三千万円が灰に

いわき市消防本部は昨年一年間に市内で発生した火災状況をまとめ、このほど発表した。それによると市内では二百五十七件の火災が発生、建物百七十五棟（八千九百二十八平方㍍）が焼け落ち、六人の尊い人命を失い四百二十人が被災、二億三千六百六十二万二千円が灰になった。これは一・四日に一件の割合で火災が発生、一日に一・一五人が被災、六十四万八千三百七十六円が灰になった計算。これを四十八年同期と比べると発生で八件増えたものの、建物で二十棟（二千二十八平方㍍）、死者で二人、被災者で三十三人、損害額で四百八十五万五千円がそれぞれ減った。

タバコ、たき火、ふろガマの順

市内五消防署別では平署管内の一に、磐城署七十九件（三〇・七％）、常磐署二十八件（一〇・九％）の順となっているが、このうち内郷署では前年と比べ十件増え、逆に勿来署では十一件減っている。

原因別にみると、①タバコの投げ捨て三十七件②たき火の不始末三十五件③ふろガマ（カラだきなど）三十件―が上位を占めている。前年二十三件発生し、出火原因の第二位であった「子供の火遊び」は三件減って二十件となり、第四位に下がった。これは消防署や学校、家庭の幼児に対する防火思想運動が高まってきたあらわれだと同本部ではみている。

死者の出た火災をみると、一月に久之浜の6号国道で車両衝突事故による車両火災で普通トラック運転手一人が、また二月にも常磐の6号国道で車両火災が発生し、同乗車一人が焼死した。四月には、川部町と遠野町で石油ストーブの転倒、ガスコンロの消し忘れから建物火災が発生し、火元の老人が逃げ遅れて焼死、続いて五月に小川町の山林で山菜採りの老人がタバコの投げ捨てにより発生した林野火災で、煙にまかれ焼死した。さらに十月には、小名浜で自殺を図った病弱者の放火による建物火災で火元の女性一人が焼死するなど、男五人、女一人の合わせて六人が焼死した。

一方、一番損害額の大きかった火災は九月七日に発生した勿来の株式会社小沢商店冷蔵室の火災で、建物三棟千二百八十平方㍍を全焼し、二千七百四十五万五千円が灰となった。また焼失面積では、四月十日に発生した市立湯本一中旧校舎の火災で、二千三百四十六平方㍍。

時間別では、昼間の午前十時から午後三時の間で百一件と全体の四割弱を占め、次いで午後三時から七時までの夕暮れ時が六十三件となっている。

通報は火災報知専用電話（一一九番）によるものが全体の八二・一％（二百十一件）を占め、前年の七七・一％を上回ったが、これは「火事と救急は一一九番」が市民に徹底されてきたためと同本部ではみている。次いで一般加入電話の十六件（六・二％）、ボヤなど自分たちで消火したあと通知してきたもの十四件（五・四％）、警察電話十件（三・九％）、その他三件（一・二％）。その他の三件は市役所屋上に設置されている「監視テレビ」と、他の一件は出動中の救急車からの無線通報によるものだった。

出火場所は一般住宅、共同住宅（アパートなど）の場合、居間が二十五件、浴室が二十件、台所十三件となっており、一般に考えられていた〝台所出火〟はくつがえされた。

これらは最近の生活様式の変化に伴い、火災の原因になる石油ストーブ、電気ゴタツ、アイロンなどが多くなったためで、同本部では「身のまわりをもう一度見まわしてほしい。さらに、火を使う場所は清潔に」と〝清潔が防火につながる〟ことを強調、二月末からの春の防火運動に備えている。

【平消防署前の交差点角に張り出されたカチカチ山の大看板】

揚がりますか立体ダコ

江名中生が懸命の創作

珍しい〝立体ダコ〟が江名中の生徒らによって作られている。「平面ダコと違って、難しいところが勉強になる」と、美術担当の塩田教諭（四四）は話しており、生徒らも美術の時間を楽しみにして一生懸命だ。

同中で立体ダコ作りが始まったのは昨年から。「教科書通りの学習では意欲がわかないので…」と、塩田教諭が二年生（約二百人）を対象に作らせた。昨年はテストケースだったので、揚がったタコは数えるほどしかなかった。

今年は二度目だけに生徒らは先輩達からコツを聴き、工夫に工夫を重ね、一人ひとりが独自のスタイルを決め、製作に大わらわ。

作られているタコは三角形を基本とし、模型飛行機用の細木を材料に、一㍍四方の大ダコや円形ダコまでいろいろ。二月上旬が完成予定日になっており、近くの永崎海岸でタコ揚げが行われる。

さあ揚がるかどうか、うまく揚がりましたら拍手かっさいをーとみんな自信満々だ。

【江名中の立体ダコ作り】

ヘアさん

8325　中島安男

市内高校生弁論大会

8日　佐藤さんら11弁士

いわき市教委、福島県高校校長協会共催の、第十回いわき市高校生弁論大会は二月八日午後一時半から、平市民会館大会議室で開かれる。

弁論大会は移り変わりの激しい現代社会のなかにあって、市内の高校生は何を考え、どう行動しようとしているのかを広く一般に発表し、高校生としての生活態度の向上、人格形成に役立てようと毎年行われている。

今回は佐藤たつ枝さん＝内高三年＝ら十一人が出場、審査には成清マサ子市教育委員長ら五人が当たり、一位から三位まで賞状、賞品が、また参加者全員に参加賞が贈られる。

出場者は次の通り。

①「私が訴えたいこと」佐藤たつ枝（内郷三年）②「文化財保護活動における高校生のあり方」富田裕（磐城一年）③「青春を看護のために」中西勝子（いわき中央二年）④「私の高校生活第一年目をふり返って」大槻健二（小名浜一年）⑤「未来のあるかぎり」遠藤美佐枝（平工一年）⑥「農業に生きる私の決意」川澄修市（磐農一年）⑦「わたしの歩み」細野五十子（小名浜三年）⑧「私の兄」松本忠（内郷二年）⑨「私の考えること」竹森和子（遠野二年）⑩「高校生時代」蛭田俊明（平工一年）⑪「生徒会活動に思う」石塚洋悦（小名浜三年）

くらし随筆

三という数

いわき方言にサギッチョということばがある。

◇

秋に稲を乾燥させるためにつくった三本足の稲架げをいう。二本の棒を足を開いたようにして、立てて縄で結んだものに横棒を渡したのでは少し風が吹くと倒れてしまう。三本だと大抵の風では倒れない。写真機を載せる三脚と同じである。平安朝時代には大政大臣石大臣を三公といって、政治の最高責任者となっておった。二人では不安定であり、三人以上だと意見が分裂してまとまりにくい、三人だと一番まとまりが良く安定する。

易の本を見ると宇宙人生を数で説いておる。たとえば天の数は三（日月星）、地の数は二（水陸）、合わせて五、奇数は陽、偶数は陰、この陰陽の数の組み合わせで吉凶を判断する。八卦の基本となる形は三本の算木を横にならべたものであらわす。即ち三の数が基本となる。こっくりさんという占いは狐狗狸の三匹のけものの霊を呼んで吉凶の判断をするのだという。石拳は石鉄紙、狐拳は狐と庄屋と鉄砲で勝負をきめる。矢張り三の数が基本である。色では三原色といい、音楽では三弦という。仏教には三尊、三十三観音があり、キリスト教には三位一体論というのがある。キリスト教の三位一体というのは父と子と聖霊は名前は違うが同じものだという説である。父は神、子はキリスト、聖霊は神の啓示をいう。これを単なる俗信俗説として退けるわけにもゆくまい。

◇

なぜならば一日は三の倍数の十二時あるいは二十四時、一カ月は三十日、一年は十二カ月、日数で三百六十五日でいずれも三の数が基本になっておるからである。三という数は、とにかく不思議な数である。

（高木医院・平）

あなたの職場のユニホーム
会社・病院・商店・学校・諸官公署・事業所
作業服・事務服・白衣
いわき市平字大町11
電話 (74)3788 (74)8056
鈴屋
直属工場・有限会社いわき縫製・内郷高坂町 電(26)2510

浜のおみやげ・郷土の民芸
いわきの再発見！郷土の民芸品
おみやげなど　なかなか珍しい
ものが豊富です
丸市店
いわき市平字四町目　でんわ74-2213

県議選はさみ市議補欠選挙

内郷（選挙会出場）は一騎打ちか

四倉（死亡）では三月上旬？

新妻金一市議の急逝に伴い、四倉地区（定員三人）の市議補欠選挙がにわかにクローズ・アップされてきた。公職選挙法第百十三条でいう欠員が「定数の六分の一」を超えたためで、議長から欠員の通知を受けた日から五十日以内に市選管は同地区で補欠選挙を行わなければならなくなった。このほか、内郷地区（定員五人）でも県議選に打って出る市議がいるため、同様の動きがみられる。不慮の死によって思いがけなく表面化した市議補選、その動きをさぐってみた。

◇四倉　いわき市で現職の市議がなくなったのは四十五年春の故坂本登氏（平）以来、五年ぶり。新妻氏はまだ五十二歳の若さ。しかも、市議になって二年余。これからという時の不慮の死だけに、支持者や同志の新政会（議会内野党）議員はもちろん同志会、社会党、共産党、公明党などの与党議員にもショックを与えている。

四十七年秋の市議選に同地区から立候補したのは定員の二倍の六人。鈴木正平、新妻金一、吉田正の三氏が当選、永井俊正、古市寿平、吉田豊軍の三氏が善戦むなしく敗れ去った。永井氏らの動向が注目されるところだが、いまのところ「新妻氏が亡くなったという知らせを聞いたばかりで…」と保守、革新ともに候補者については白紙の状態。いずれにしろ、市選管では議長の通知を受けて委員会を開催、具体的な日程を決める考えているが、タイム・リミットの三月二十日ごろは避けて、同月初旬に補選が行われる公算が強い。

◇内郷　四月に行われる県議選に立候補を表明している市議は、内郷の共産党議員と勿来の保守系議員の二人。勿来は定員七人だから、一人欠けても定数の六分の一を超えないため補選は行われない。

内郷地区では年明けとともに活発な前衛戦が展開されている。出馬の意志を固めているのは、今のところ共産党の高萩充氏（四七）＝高野町＝と保守系で元市議の天海盛氏（五三）＝白水町＝の二人。元内郷市議長の草野三郎氏（五五）＝御台境町＝はウワサにのぼっているものの、なお流動的で、現段階ではこの二人の一騎打ちになるものとみられる。

高萩氏は元教員。約二十八年間の小学校教員生活に去る一月一日付で終止符を打った。一方の天海氏はいわゆる〝合併市議〟で、前回は七位に終わり、早くからこの補選を雪辱戦とみて精力的な活動を続けてきた。

補選の時期は共産党市議の辞任時期によって変動するが、一般的には三月下旬～四月初旬に辞任、四月下旬～五月上旬に補選となりそう。

小名川マーケット　原形復旧は危険

磐城懇談会で市長が表明

市民のナマの声を聴き、市の反映に役立てるための磐城地区市政懇談会は三十日午後一時半から、磐城市民会館に百人余が集まって開かれ、正月早々火災があった小名川マーケット、依然くすぶり続けている小名浜一中跡地の〝純公園〟〝一部駐車場〟問題など、市民から切実な質問が出され、田畑市長ら市幹部と熱の入ったやりとりがあった。

懇談会はまず市幹部の紹介があって、田畑市長がこれまでの市と将来の抱負などをあいさつと併せて示し、懇談に入った。

懇談会では①小名川沿いにX型の歩道橋を設置し、児童らを交通事故から守れ②富ケ浦公園の完全整備③磐城支所の移転新築④市職員給与など数々の問題が取り上げられ、市側からもそれぞれ担当者が、納得のゆくまで説明をした。

また、この日の〝目玉〟となった小名川マーケットの問題について田畑市長は「元通りに復旧することは非常な危険が伴う（火事と地震など）のでできない。しかし、被災者については最大の努力はするつもりだ」。さらに小名浜一中跡地については「当初の計画通り、緑地公園を主とする。が、公園を訪れる市民や買い物をする市民のための駐車場は設けたい」と答えた。さらに他の問題についても真剣に取り組むと約束した。

【磐城地区での市政懇談会】

三種混合接種を中止

他地区の死亡事故を警戒

中部地方で三種混合ワクチンによる乳児の死亡事故が相次いだため、国は同ワクチンの使用を中止することを決めたが、この措置に基づき、いわき市でも三十一日朝県の指示で同ワクチンの接種を当分の間みあわせるよう各支所に通達した。

三種混合ワクチンは百日ゼキ、ジフテリア、破傷風の予防のため、生後三～六カ月の乳児を対象に、第一期として四～八週間間隔で三回、第二期として一歳半前後に一回、計四回接種されるもの。

市公衆衛生課の話だと、二月には磐城、常磐、四倉、好間、久之浜・大久の五地区で接種を実施する予定で回覧などを通じて各家庭に日程を広報していた。平などではすでに終わっているが、さいわいこれまでに異常があったという報告は受けていない。

寒空に　火事3件

いずれも幸いボヤ程度

異常乾燥注意報発令中の三十日夕方から三十一日午前にかけて、いわき市内で三件の火災があった。さいわい大事には至らなかったが、市消防本部は火の元には十分注意するよう市民に呼びかけている。

▼三十日午後五時三十四分ごろ、同市内郷高坂町桜井九三、無職宮本多（まさる）さん（六二）方のふろ場兼物置から出火、木造トタン張り同建物十平方㍍を全焼して二十一分後に消し止めた。損害五万円。

いわき中央署と内郷消防署の調べによると原因は石油ふろ釜のからだき。

▼同日午後十時三十八分ごろ、同市久之浜町末続字坂下地内の山林＝同町久之浜字北町五二、商業新妻啓四郎さん（六三）所有＝から出火、五年生杉や雑木など〇・五㌶を焼いて十二分後に消し止めた。

原因、損害については調査中。

▼三十一日午前十一時十二分ごろ、同市三沢町長堀四三、日天商会＝責任者斎藤良治さん（四三）＝の豆炭用の原料製造工場二階から出火、木造二階建て同建物三十三平方㍍のうち約十一平方㍍を焼き、三十三分後に消し止めた。この火事で工場内にあったベルトコンベヤー一台を焼失した。

いわき南署と勿来消防署の調べによると、同社は同工場二階で製造した豆炭用の原料を、炭化状態のまま散水しながらベルトコンベヤーで一階の製品ドックに運んでいるが、ベルトコンベヤーにのせる際、いったんトタンと丸太棒（木製）でかこった場所にこの原料を集めて置いており、この丸太棒に炭化状態の火が燃え移ったものとみられている。損害調査中。

平駅前広場整備懇談会　いわき市平駅前広場整備懇談会は四日午後一時から市役所六階で開かれる。

故新妻金一氏

新妻金一氏（いわき市会議員）　三十日午前十一時四十分、心筋梗塞のため、いわき市四倉町字東四丁目五三の自宅で死去。五十二歳。告別式は三日正午から自宅で。喪主は長男俊重氏。

四十七年秋の市議選に四倉地区（定員三人）で初当選、これまでに厚生常任委員、同副委員長、公害対策特別委員などをつとめた。

魚久でまたイワシ募金寄付

本社からカナン村へ

イワシのロハ提供は各機関、各店に広がっているが、先べんをつけた平字白銀町一四ノ五「魚久」高橋久太郎さん（六七）は、二十九日に続き三十日も二トンのイワシを提供、集まった消費者？の善意一万三千九百十七円を本社に寄託、カナン村へ贈った。

交通事故

	発生	死者	傷者
いわき中央署	1件	0	1人
〃東署	1件	0	1人
〃南署	2件	0	2人

（30日・県警交通企画課調べ）

記者席

助役問題に市長が観測気球

○…磐城地区の市政懇談会が三十日、いわき市小名浜の磐城市民会館で行われた。

○…その中で、ある市民が「助役の件で…」と前置きし、「市長が認めた人物をどうしてあなた達は承認しなかった。理由は何か！」と、列席していた野党議員たちにいじわる質問。

○…ア然としているセンセイ方とはうって変わって、会場は爆笑のウズ。田畑市長もついニヤニヤ。

○…司会者もこの爆弾発言にはキョを突かれた様子だったが、気を取り直し「ソレとコレとは別問題でして…」といち早く話題を転換。

○…ところが、田畑市長スーッと立ち「よく言ってくれました。本当にありがとう」で、これまた爆笑。「三月の議会では大丈夫でしょう」と観測気球をあげ、やっとおさまった。

電話番号変更のお知らせ

2月1日(土)より大黒屋デパートの電話番号が変更になります

新電話番号
23—1111
（大代表）

大黒屋

最後の晩餐（ばんさん）

ひきしおの名匠フェレーリが描く
酒池肉林のすさまじい快楽地獄

カンヌ映画祭を羞恥と驚愕につつみ
全ヨーロッパをまっぷたつにした
鮮烈の話題作！

マルコ・フェレーリ
マルチェロ・マストロヤンニ
ウーゴトンヤッツィ
ミシェル・ピッコリ

ベルハウス

好評
3日まで同時上映

4日より　期待の2大秀作登場
空手
デリンジャー/アマゾネス

コーヒーをのみながら映画を
洋画喫茶　銀星座
54—2535地下駐車場付

博徒の伝統
殺すか、生かすか!?
電撃！家親分が渡世の掟破ってまで、兄貴分にトス向けたのは！

高倉　健・北大路欣也
大谷直子・宍戸　錠

日本任侠道
激突篇

東映専門　金星座
54—2535地下駐車場付き

1日より堂々上映

山下タダシの第3弾
ザ・カラテ3
電光石火

HOTEL fuyo
小名浜にあなたのホテルがハナひらきました
車でおいでのお客様は地下駐車場からどうぞ
金星座ビル1～2F■54—6511ホテルふよう

読者の声

きょうのことば

人にはやさしく自分にはきびしく
人の欠点はとがめずに許してあげる心となり　自分には妥協せず本当の気持ちを表現しよう
＝研美院提供＝

タダでもらった新鮮なイワシ！

平　志田　貴一

品物を買ってサービスに景品をもらった経験はたびたびあるが、魚をタダで、それもとびきり鮮度が良いのだから驚いた。

ある平の魚屋さんの前を通ったら黒山の人だかり。主婦たちがせっせとビニール袋にイワシをつめこんでいる。〝イワシ無料〟の表示、感激するよりあきれたのが先に立ったのも実感。魚屋のダンナと顔見合わせながらつかみ入れてきた。まるで、海の中で魚をつかみどりするような痛快な気分である。

ふと見ると花瓶に『愛の募金』の紙がはってある。タダでもらってはすまないと感じた人がほとんどだが、この魚屋の主人は客の心理を先取りしていた。ポンと慈善の金を投げ入れて、心さわやかに帰宅したが、料理された魚をかこんで、ひとしきり家族だんらんが続いた。魚屋さんありがとう。

（会社員・43歳）

自宅待機学生に適切な指導望む

平　丹野　文彦

不況の波をもろにかぶった大企業では〝一時帰休〟制度を取り上げ、また厳しい経費節約運動などで社内総ぐるみで切り抜けを図っている。不況とはいえこの物価高。家族を抱えて六〇％に賃金カットされれば大変な痛手であり、それもいつ回復のきざしがくるかは見通せないとなれば、精神的な苦痛も大きい。

この中にあって今春就職が内定していた大学生を皮切りに、自宅待機が命じられ、また採用を取り消すという事態にまで発展している。いわき市でも〝開店休業〟業種が漸増しているが、今春就職予定の高卒生が〝自宅待機〟を命じられる初めてのケースがでて本人ばかりか、学校当局、雇用のあっせんをした関係者らを、不安へかりたてている。

大学まで出れば、年齢的にも思考的にもさほど心配はないが、高卒生は未成年者である。かなりのショックを受けたろうし、それが給料は六〇％支給されるとはいえ、職場へ出られないのでは、その余暇の過ごし方にも問題がでてこよう。会社ではその期間〝研修〟にあてるというが、しょっぱなから就業できない不運をかこつことになる。また、就職の決まった他の生徒に与える不安もかなり大きいと思われる。

今後、採用取り消しの最悪な事態も予測されるが、これら不遇な生徒に対して、会社は当然関係者は親身になって指導、アドバイスをして〝不安感除去〟と共に、自宅待機期間における事故をなくし、健全な生活を営むよう細心の配慮を望みたい。

（会社員・46歳）

五団体十二氏を功労表彰

県保健衛生総合大会

第三回福島県保健衛生総合大会は二月七日、郡山市の郡山市民会館で開かれるが、席上、いわき市関係で次の五団体、十二人が公衆衛生の普及に功労があったとして表彰される。

◇福島県地区衛生組織連合会長賞▼団体＝小川町上平地区保健委員会　四倉地区日鉄保健委員会

◇日本公衆衛生協会福島県支部長賞▼団体＝栄町地区保健委員会▼個人＝大塚勇（四倉）松浦忠造（磐城）遠藤清（勿来）緑川重次郎（田人）

◇成人病予防協会長賞▼個人＝松家清峯（磐城）

◇福島県衛生検査協会長賞▼個人＝石原和彦（田人）新妻品子（小川）

◇同精神衛生協会長賞▼団体＝いわき断酒会▼個人＝佐藤茂（磐城）

◇結核予防会福島県支部長賞▼個人＝鎌田喜石衛門（平）

◇日赤福島県支部長賞▼団体＝四倉十区献血友の会

◇日本公衆衛生協会県支部長・県国保団体連合会長賞▼個人＝荻野昌子（常磐）吉田フサ子（久之浜・大久）

◇大田賞＝酒井善治（平）

植田で斎藤代議士の国会報告会

斎藤邦吉後援会による国会報告会は二月三日午後二時から植田公民館で開き、①国の経済政策②世界人口会議、食糧会議から③抑制下の労使などについて講演する。

あすの運勢

小川　石洲

二月一日（土・友引）

【1月生】自分本位の言動は結果悪い、周囲と協調し有利

【2月生】身辺に何かと悩みが生じる、冷静に解決はかれ

【3月生】あせって出れば失敗する、情勢を検討しかれ

【4月生】目先の小利に迷いがち、計画に従い徐々進め

【5月生】情勢を甘くみれば後悔す、慎重に検討して動け

【6月生】情勢に変化がありやすい、マイペース守り安全

【7月生】なかなか思うようならない、今は控えめが安全

【8月生】目的を達する運の強さがある、自信持ってやれ

【9月生】両手に花の喜びもある、誠意で当たってみよう

【10月生】何かと迷惑を受ける傾向がある、深入りするな

【11月生】運気は徐々に盛んになる、じっくり転機を待て

【12月生】身辺に変化がありやすい、慎重に行動すること

市況

魚類

三十一日朝の小名浜港は、中羽イワシが出回った。

【小名浜港】巻網船四カ統二百八十一トン　底引船十六隻十三トン八百　小舟三十隻二百五十キロ　延縄船一隻二トン四百　カニカゴ船一隻四千五百匹

▼中羽イワシ　二十八万一千キロ　一一・五一九・八▼サバ　四千八百五十キロ　二〇一一五▼ヤリイカ　三千二百キロ　七五〇一三四〇▼モウカザメ　二千四百キロ　一二五一一〇一▼アカジ　千四百五十キロ　六五〇一一〇〇▼水ダコ　千キロ　二〇〇一三〇▼メヒカリ　千キロ　二〇〇一一三〇▼マイカ　七百キロ　八〇〇一五〇〇▼ナメタ　五百キロ　一二七〇一三五〇▼サメサガレイ　四百キロ　一二五〇一一〇▼ドンコ　二百五十キロ　二五〇一一〇▼サヨリ　二百キロ　二三五〇一一五〇▼ノドグロ　百五十キロ　八五〇一一〇▼メヌケ　百五十キロ　九五〇一一八〇▼耳ダコ　百キロ　六〇一五〇▼カニ　四千五百匹　大二二〇〇一八五〇　中六〇〇一三〇〇　小二三〇一三〇

【江名港】底引船七隻七トン六百

▼サバ　二千キロ　一〇〇一一〇▼ヤリイカ　千二百キロ　六九〇一二九五▼アカジ　八百六十キロ　七〇〇一一一五▼ドンコ　八百キロ　二〇〇一二五▼イワシ　七百五十キロ　八▼タコ　四百五十キロ　二四〇一八〇▼スケソウダラ　三〇〇キロ　三〇一二二▼ギス　百七十キロ　六六一三五▼マイカ　百二十キロ　七六〇一五〇〇▼メヌケ　百二十キロ　七五〇一四〇〇▼サメサガレイ　一八〇一一〇〇百キロ

【中之作港】底引船六隻十一トン七百

▼サバ　三千九百キロ　四〇一一五▼ヤリイカ　三千キロ　六八〇一二五〇▼アカジ　九百五十キロ　六〇〇一一五〇▼マイカ　六百五十キロ　六五〇一三五〇▼タコ　二百キロ　一五〇一二〇

野菜

▼白菜三〇一一〇〇一二〇▼ゴボウ二〇〇一五〇▼ネギ九〇一四〇▼玉ネギ八五一八〇▼キュウリ四〇〇一一五〇▼キャベツ四五一二〇▼ナス三八〇一三五〇▼ジャガイモ一〇〇一三〇▼サツマイモ二〇一五〇▼サトイモ二〇〇一一〇〇▼サヤマメ一〇〇〇一九五〇▼カボチャ四〇〇一三〇〇▼トマト七五〇一五〇〇▼ナガイモ四〇〇一二〇〇▼ピーマン九〇一八〇▼モヤシ三〇▼シイタケ七〇〇一四〇〇▼根ショウガ四〇〇（以上キロ）▼大根三〇一五（本）▼玉子二〇一一五（コ）▼ホウレン草二〇一三▼菜類二五一二▼カブ五〇一二〇▼ニラ四〇一二〇▼ミツバ八〇一七五▼春菊二〇一五（以上束）

果物

▼リンゴ三五〇一八五▼ミカン一五〇一八〇▼バナナ一二〇一一〇〇（以上キロ）▼イチゴ三五〇一一八〇（カップ）

（丸平青果市場調べ）

みんぽう映画案内

※【平】

☆ひかり座（五・五五）海ゆかば（七・四〇）スターリングラード大攻防戦（↓2月3日）

☆聚楽館（五・四〇）クレオパトラ危機突破（七・一〇）サンダーボルト（↓2月3日）

☆平東映（七・〇〇）用心棒ドラゴン（九・一五）衝撃！売春都市（一〇・四一）スケバン玉突き遊び（↓2月9日）

☆平東宝（六・〇〇）極楽はどこだ（七・四〇）男はつらいよ・寅次郎子守唄（↓2月7日）

☆名画座（七・二五）大日本スリ集団（↓31日）

☆アポロ座（六・一〇）ドーベルマンギャング（七・三七）殺人者にラブ・ソングを（↓2月3日）

☆平ロマン劇場（六・三〇）ブルーフィルム（秘）捜査（七・四〇）獣色（↓2月4日）

※【常磐】

☆三函座　世界若妻男欲精書　性寝ブルーフィルム捜査（↓2月4日）

※【小名浜】

☆国際　エロ事師・いろは四十八手　性姦未公開図　オカルトSEX（↓2月4日）

☆磐城座　栄光の背番号3　極楽はどこだ　男はつらいよ・寅次郎子守唄（↓31日）

☆金星座　逆襲殺人拳　新仁義なき戦い（↓31日）

☆銀星座　ヘルハウス　最後の晩餐（↓2月3日）

※【植田】

☆うえだ館　企画整理のため当分休館

☆中央館　OL蜜の誘惑　女湯百年師

☆菊多館　嵐を呼ぶ必殺拳　赤線玉の井抜けられます　黒い牡豹（↓31日）

いわき民報案内広告

⊙…一ダン四行　一、五〇〇円
⊙…同一広告五回以上掲載は一割引き
⊙…お申し込み、お問い合わせは本社営業局広告部電㉓一六六六代＝支社、支局、いわきPRセンター＝電㉓〇六九〇＝へ

家屋

アパート▽台所あり▽駐車可▽場所＝湯本町栄田　大平アパート▽連絡先＝電㊷二三二六

譲る　店舗▽スナック約一五平方▽現在盛業中・居抜き▽場所＝平・南町▽連絡先＝電・昼㉓二二二一・夜㉔五〇一二

貸家　一戸建て▽台所・三畳▽ふろ場、トイレ付き▽場所＝平字四軒町▽平駅まで7分▽連絡先＝電㉔六四六九

土地

アパート▽新旧有り▽新はふろ水洗トイレ付▽旧は六畳四畳半▽場所＝平・手搗・五色町▽連絡先＝電㉔七八〇二

新築　半一戸建て▽台所バス水洗トイレ付き駐車可▽場所＝市営平球場入口『第三菱川荘』連電㉓三六一〇

売地

⊠3整方千名3画平3小地区・3・3方岡宅⊠3・6浜住ぶ⊠り割名級方地た分先小高平済当応絡＝電（92）2023⊠最〇理ぶ⊠連

雑件

月極め駐車場▽月五千円▽場所＝平字田町二四ノ六▽連絡先＝電㉔四七六四

募集

女子事務員募集▽高卒以上▽年齢20歳～40歳まで▽経験により優遇▽平・旧城跡『磐城シャモット』電㉓一六三四

募集

男子従業員　若干名
女子サッシ組立員　若干名
◇男子は自動車普通免許所有者は優遇
有限会社　芙蓉住器産業
小名浜飯田町19―17（東小前）電53―2269代

急募

◆女子事務員
・年齢　30歳ぐらいまで
・履歴書持参ご来社下さい
いわき市ハイヤー
タクシー事業協同組合
平・南町26　常交タクシー内（電㉓2343）

ウエートレス　委細面談の上　ゲーム・スナック『ビンゴ』平・砂屋口常交スタンド前　電㉒四五七八

ウエートレス数名30歳迄アルバイトも可午前9時～午後6時高給優遇▽新築開店ニューアロー平店平・橋下電㉘七二二一

輸入洋酒　食品
市内配達・地方発送
みとわ
小名浜ショッピングセンター㊸3472

金相場
本日の相場（1グラム）
1,720円
いわき純金センター
小名浜・内山
電54 6298

40年の伝統を誇る
花嫁の専門店
衣裳の相談も承っております
美容　さかもと
平・中町（大黒屋前）電74 4938
二階　美容室
一階　カバーマークサロン

牛舎　朝鮮料理講座　39
毎週金曜日掲載
刺し身料理　その4
牛舎のメニューにはユッケ・センマイの他イカ・ナマコがありますが、一般に朝鮮料理で生酢ダコ・ベンマ・ま食セ・ベンまは沢山用いられる貝類に海草類はコのいるはそのものです。ロ・理に魚草べわ舎の節たコ・カ料をレの食味牛し季えあ。
焼肉・朝鮮料理　牛舎
平字白銀町10　TEL・22―1055

ご婚礼・ご宴会承ります
・一〇〇名様までのお席がございます
・環境閑静
・駐車場完備　いわき市平字旧城跡一九　電㉓一四〇一代
平安荘

精神科・神経科
財団法人　新田目病院
院長　新田目　五郎
本院　いわき市平字才槌小路　電74四三一七～八
分院　いわき市平上荒川字安草　電74四三一九

東宝
1日〈土〉大公開！
さびれた温泉地を舞台に、お色気サービスの復興戦術！
人気―7大スター競演の爆笑大型喜劇の決定版！
喜劇
駅前温泉
森繁久彌　司葉子　フランキー堺　伴淳三郎
淡路恵子／淡島千景／池内淳子／他
■話題の名作1本立て〈￥300〉
名画座
■平駅前世界館ビル5F☎23―9465

小料理　いまは
いわき市平字田町（紅小路）電㉓一六一四

スナックバー　はる
いわき市平字田町（紅小路）電74三一六五

福島県知事（1）第846号
大一通商有限会社
いわき市平字佃町2の2　電22―2671代
売家　内郷高坂町土地付　土地198平方㍍（約60坪）建物45・69平方㍍（約14坪）総額400万　仲介
売地　平下神谷　土地386平方㍍（約117坪）3・3平方㍍4・5万環境良好　仲介
売地　内郷高坂団地内　383平方㍍（約116坪）3・3平方㍍5・7万　仲介

▶在庫豊富◀
ブラザー・シンガー・ジューキ
石川ミシン商会
家庭用・工業用
いわき市平字二町目・本通り
TEL・74―3232
洋裁科・編物科
公認　いわき文化服飾学院
昼間部・夜間部
▶親切指導◀

老人と子供を交通事故から守りましょう
〈電話〉
74 3071
74 8434
無線車
株式会社　平タクシー

きもの　帯
三井呉服店
平・三町目　電三一〇一三代