夕刊
いわき民報
郵便番号 970
いわき市平字田町63－7
いわき民報社
振替口座（郡山）4028
本社 0246 ㉓1666
小名浜支社 0246 ㉒3560
常磐支局 0246 ㊷2380
勿来支局 02466 ㉒2903

稲作振興計画

県農改普及所で打ち合わせ会

良質米生産団地を育成

重点地区設定し推進

農業従事者の質を強化

農業は都市化の発展に伴い、年々農地の改廃が進み、専業農家も減る傾向にある。反対に兼業農家が著しく増加しており、労働力の弱体化と農業生産力の低下を招いている。このため県は農業経営の合理化推進を図りながら、農業従事者の確保と質的強化を目ざすことになり①良質米生産団地②近代的稲作生産組織③受委託制度の三点を柱にした〝稲作振興計画〟を策定、五十一年から二カ年計画で指導する。県いわき農業改良普及所は稲作振興計画を決める会議を十六日、県いわき合同庁舎会議室で、農政事務所、市、経済連、農協中央会など関係機関の代表に出席してもらい開いた結果、良質米生産団地の育成を図るため、銘柄米の普及と農地の基盤整備には特に力を入れ、重点地区を設定し、近代的な稲作生産組織づくりを推進することに決まった。施設園芸、畜産など稲作以外の経営に主力を置き、農地を〝減反〟の形で維持している農家については、米づくりの農作業、あるいは経営を委託する「受委託制度」を利用し、効率的な農業経営を行うよう指導する計画でいる。

振興計画に基づいて五十一年から実施するが、当面の目標は五十二年に置くことにし、実績をみてさらに計画を立て直すことにしている。しかし、農家の協力なくしては実現できないだけに、今後の指導は農家の受け入れ態勢にかかっているものの、都市化が進み農地の改廃が目立って多く、農家ではおいそれとはいかないようで、前途は多難。

いわき市内には現在、水稲作付面積が七千二百九十㌶あるが、五十一年は都市化現象の影響を受け転用などを含む改廃のため六十㌶が減り、七千二百三十㌶になる見込み。さらに五十二年は前年対比で五十㌶減の七千百八十㌶になる。

同計画で最も力を入れている「良質米生産団地の育成」では、まず銘柄米を普及することだ。現在市内の作付面積の七八％に当たる五千六百八十六㌶が「ササニシキ」「農林21号」「ササミノリ」「日本晴」などの銘柄品種となっているが、五十一年はさらに二％増やし八〇％台にする。五十二年は八二％までにする。このうちでもいわき市の奨励品種「日本晴」は特に伸ばしたいとしている。

必要な協業経営組織

小面積の場合は委託制を

農地基盤整備は稲作経営の近代化、省力化を目ざすためで、五㌶区画の整理田にするため耕地整理し、動力による省力作業を安易にできるようにする。五十一年は小面積〝水田〟の多い地区を重点的に五十四㌶について耕地整理をする。次年度もほぼ同面積の耕地整理をする計画。

一方、稲作以外の経営に主力を置き、農地を〝減反〟の形で維持している農家については、稲作に主力を置いている農家に農作業、あるいは経営を全面的に委託する「受委託制度」を利用してもらうため、同制度の組織づくりを推進することにしている。

その他、人手不足が慢性化となっている兼業農家が、共同システムで作業ができる「協業経営組織」づくりを進めることにしている。

学級編制審査会　いわき市教委学校教育課は二十二日午前九時半から午後四時まで、植田中で。

凍りついた夏井川支流＝小川地内

きょう寒い さむい大寒

十二日から多少緩み、また周期的に厳しい寒波を迎えるそうで、気になるのは十日午後零時半発令いらい出放しの異常乾燥注意報。くれぐれも火の元にご用心。

○…冬来りなば春遠からじの例え、梅がほころび、啓蟄の三月五日までは四十四日。冬を楽しむ工夫を。

○…きょう二十一日は大寒。寒さはこれから本格的になって二月四日の節分を境に十九日の雨水まで、世の中は〝しばれる〟。この日の最低気温は氷点下五度（小名浜測候所）で、平年より三・三度も低く、大寒らしい冷え込み。

○…しばらく続いた寒気は二

いわき抄

▼…きょうは「大寒」。その名の通り厳しい寒さが続いている。大陸生まれの寒気団が南下しているので、本格的な酷寒である。例年のことながら会津方面は大雪、それに引きかえいわき地方は晴天が続き、異常乾燥注意報が出っぱなし。空気がカラカラにかわいて、風邪が流行している。特にお年寄りやこどもさんの健康管理は十分に気を遣う必要がある。

▼…この寒さの中で県いわき林業事務所は、こんど「渡り鳥」のいっせい観察を実施した。これは環境庁の依頼によって行われたもので、いわば冬の渡り鳥の国勢調査のようなものだ。それによるといわきの海岸線でカモ類が四百四羽、夏井川の上流にある鹿ノ又川（夏井川支流）でオシドリ四羽の生息が確認できたという。鳥の群れの中には黒ガモも含まれていたそうだが、カモもこんなにたくさん来ているのかと驚く。そして白鳥もふくめて、いわきは〝冬の使者〟カモ科の鳥の楽園にしたい。カモが来るような自然環境になることがうれしい。「海くれて鴨の声ほのかに白し」（芭蕉）。

若柳流おどり初め会

若柳之旨野会主（平字祢宜町）の直派若柳流新春おどり初め会は二十五日午後一時から丸舟旅館ホール（平字南町）で催す。

番組は若柳旨晴の「松のみどり」から若柳之旨野師の「梅の栄」まで、長唄、端唄、民謡、歌謡曲など十八曲。

メガネ じゃんがら みよし

信頼できる
メガネの専門店
福島県眼科医会
推奨店
大眼鏡の松本
いわき市平字二町目　電㊀3851

モーニング
サービス
ホットケーキ
マミー
野菜サラダ
定休日 第2・4木曜日
純喫茶
白十字
平字南町平和通り
TEL・㉒3131代

51年新型。

燃費・走行性能を重視した
触媒方式のナップスを搭載。
51年排出ガス規制をクリアしました。
健脚チェリーF－II1200
F.F.と4輪独立懸架H.S.S.（ハイセーフティサスペンション）
との絶妙な組み合わせ。

• 燃費は、1200cc車で21km/ℓ（60km/h定地走行テスト値）と良好。しかも定評あるA12型エンジンが最高出力68PS、最高速度（推定）150km/hの高性能を発揮します。
• 51年規制をクリアしたチェリーF－IIには優遇税制が適用されます。51年3月31日までにお買い求めいただくと取得税の40％、8月31日までは20％が減税されるという特典です。

NAPS 日産排出ガス低減システム
優遇税制適用 51年 排出ガス規制適合車

行動ファミリーの
NISSAN チェリーF-II

●チェリーF－IIについてのお問い合わせは
日産チェリー福島販売株式会社
いわき営業所　いわき市平字堂ノ前17　TEL・74－7255
小名浜出張所　いわき市小名浜字山神北163　TEL・54－2187

市立常磐病院の新病棟が完成

初の老人専用病棟 50床

19日から開院　9億5千万円を投入

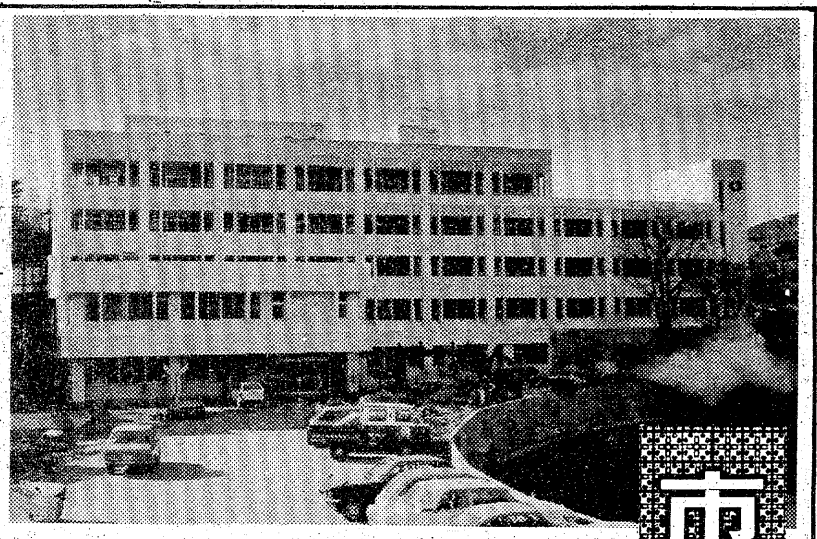

いわき市初めての老人専用病棟を持つ施設として注目された市立常磐病院（常磐上湯長谷町上ノ台二）の新改築工事が完成、十九日から新病棟での診療を始めた。

市立常磐病院の改増工事は、医療無料化で急増する老人患者のための専用病棟、県道沿いの騒音解消に一般病棟を移転増築する二つの目的で、四十九年度から二年継続事業で九億五千七百万円をかけて竣工、鉄筋コンクリート五階建て、延べ五千五百四十五平方メートル建築、特に老人病棟（五十床）は廊下を広く、便所を多く、ベッドを低くするなどお年寄りに便利な居住性がとられた。

同病院は温泉利用のリハビリテーション設備を完備していることでも知られ、脳いっ血、神経関節障害で身体の不自由なお年寄りも、こんどは入院してゆっくり機能回復を図ることも出来ることになった。

一日平均三百人余の外来患者があり、これまでは狭い待合室に混雑していたのが、これまた広いロビーでくつろげるなど一変してすばらしい環境になった。

五十床の増設でベッド数は合計二百五十二床になり、道路側の旧施設の病室は新病棟へ移し、騒音があまり影響しない収納スペース、従業員の厚生施設などに使用。また一部の用地は安全な通学路や駐車場などに活用されることになる。

【移転、診療を始めた市立常磐病院の新病棟】

内郷地区の健康相談日程　いわき市内郷支所保健衛生課は次の日程で健康相談を受け付ける。

▽二月三日＝内郷支所宿直室▽六日＝高野公民館▽十日＝小島公民館▽十二日＝川平住宅管理事務所▽十七日＝内郷消防詰所▽十八日＝住吉神社社務所▽二十日＝金坂消防詰所▽二十四日＝天理教教会▽二十五日＝宮保育所（受付時間はいずれも午前九時半から）

新会長に亀岡氏か

23日　平商商友会新年会

平商の同窓会である商友会恒例の新年会は、二十三日午後五時半から大黒屋しゃくなげ会館三階で行われる。会費千五百円。

当日は久野会長が辞任したため、パーティー前に臨時総会を開き新役員を改選するが、役員間で調整の結果、亀岡進一氏（平支部長）が有力視されている。

なお、新年会には平字仲間町の山森正芳さん（七五）＝平商四回卒＝の親子三代にわたる卒業生なども出席し、ことしが商友会発足六十周年に当たるので、平商ブラスバンドとコーラスが特別出演するなど派手な企画が準備されている。

市観光写真コンクール

特選に永山カラー　安島白黒

2月9日から展示発表

62人が205点を応募

第五回いわき市観光写真コンクール（市・市観光連盟共催）の入賞者が二十日決まった。応募写真は延べ六十二人、二百五点。審査の結果、カラーの部で平・永山淳さんの『合戸獅子舞』、白黒の部で泉・安島勤さんの『島と浜菊』がそれぞれ特選に入った。

部門別の出品数は①白黒八十三点②カラー百三点③スライド十九点―で、長谷川辰雄（福島テレビ）沢井源輔（いわき民報社）、青沼康裕（市商工水産部長）、山崎盛久（同観光課長）の四氏が審査にあたった。

『合戸獅子舞』は報道写真的なセンスを生かして郷土芸能をダイナミックにとらえた作品。また、『島と浜菊』は前景に浜菊、点景として煎島を配した、東北の湘南にふさわしい暖かなイメージのもの。絵ハガキ的な世界にないリアルさが買われた。

作品は二月九日から十一日までの三日、大黒屋デパート六階催し場で一般に公開される。表彰式は最終日の十一日午前十時から会場で。

入賞者は次の通り。

【カラー】◇特選（賞金二万円、コニカC35EL）＝『合戸獅子舞』永山淳◇準特選（一万五千円、サクラ、フジ賞）▽『塩屋埼の夜明け』近藤庄三（好間）▽『夏井川の秋（三枚組写真）』上遠野良夫（平）◇入賞（七千円、サクラ、フジ賞）▽『仁井田浦の夕暮』菅野光義（内郷）▽『本谷部落のトリ小屋』鈴木秀子（四倉）▽『井上神楽』瀬谷一雄（山田）◇佳作（五千円）▽『お花畑』永山淳▽『場詳』豊田正道（勿来）▽『浜菊と煎島』安島勤▽『春秋の夏井川渓谷（四枚組写真）』先崎静（内郷）▽『初秋の白水阿弥陀堂』佐藤進（泉）

【白黒】◇特選（一万五千円、コニカC35EL）＝『島と浜菊』安島勤◇準特選（一万円、サクラ、フジ賞）▽『小正月』先崎静▽『波とみこし』高橋英長（平）◇入賞（五千円、サクラ、フジ賞）▽『薄磯の朝』上遠野良夫▽『ひっぺ踊』根本大（泉）▽『散歩道』永山淳◇佳作（三千円）▽『黎明』笠原明（小名浜）▽『波立海岸夜明け』佐藤尚久（伊達郡国見町）▽『雪の阿弥陀堂』吉田和正（小名浜）▽『専称寺の梅林』山崎登（平）▽『波立鰐ケ淵打ち寄せる波』阿部市郎（常磐）

橋爪さんがんばる

磐城地区駅伝　区間記録また更新

磐城体育協会、磐城地区公民館連絡会主催の第十九回磐城地区駅伝競走は十八日、磐城支所前スタートで行われ、中学、高校、一般とも好記録だった。

この駅伝には二十チームが参加して競い合ったが、一般の部から出場した小名浜Aチームの会社員橋爪新一さん（三三）が一区間五・九キロで二十一分五十六秒の記録を更新した。

橋爪さんは第一回目から出場しているベテランで、これまで五回も区間記録をマークしている。根っからのマラソン好きで、勤務先まで四キロの道のりも徒歩かマラソン。退社後も毎日、黙々と三崎公園でランニング。今回の駅伝には監督兼選手として出場、若い選手らの刺激剤となっている。

結果は次の通り。

▽中学の部＝①小名浜一A1時間57分1秒②小名浜二A1時間58分13秒③江名A2時間1分4秒

▽高校の部＝①小名水1時間56分8秒②小名浜C2時間6分21秒③小名浜A2時間9分46秒

▽一般の部＝①泉2時間1分34秒②小名浜A2時間3分6秒③渡辺2時間6分45秒

【寒風をつき、ひた走る橋爪さん】

内郷公民館で高齢者学級　いわき市内郷支所は二十二日午後一時から、内郷公民館で高齢者学級を開く。

川前で種痘　いわき市川前支所は二十二日、次の四会場で種痘接種を行う。川前小（午前十時）川前保育所（同十時四十分）樋壱小（同十一時二十分）小白井小（午後一時）。

錦小剣道教室　寒げいこ納会

錦小剣道教室（大沼貞一会長）の寒げいこ納会試合は二十五日午前九時から、同小体育館で行われる。

同小の寒げいこは十四日から二十五日の納会まで十二日間、毎日午後四時から一時間半にわたり実施していた。会員は二十一人。

なお、二月一日には同小体育館で江名小、長倉小、御厩小、永崎小、平二小とそれに同小の六校で招待親善剣道大会が行われる。

農業経営者が大会

プロジェクト発表交歓

県いわき農業改良普及所、市など共催のいわき地方農村教育青年会議は二十三日午前九時から県いわき合同庁舎四階会議室で開き、農業後継者が日ごろ実践している農業経営をテーマに研究発表を行う。

農業後継者が日ごろ実践している農業経営技術をお互いに交歓し合い、農業経営の役に立てようと行うもので、当日はいわき市内の農業後継者約八十人が参加し、プロジェクト発表の後、農業経営をテーマにした弁論大会も行われる。

七海さん囲碁大槻さん将棋優勝

好間町囲碁将棋大会

好間町囲碁楽会（柴崎一弥会長）はこのほど、同町・長寿院で新春囲碁・将棋大会を開いた。同会の会員など三十人が参加して"静かな熱戦"を繰り広げた結果、囲碁の部では七海又雄さん、将棋の部では大槻忠雄さんがそれぞれ優勝した。二位以下の入賞者は次の通り。

【囲碁】②大和田忠雄③橋春吉④坂本進治⑤大谷重雄

【将棋】②沢田一男③石井政義④金沢広造⑤斎須啓一

あすいわいわきCRCは二きCRC　十二日午後六時半から、市文化センター視聴覚室で第九十四回レコードコンサートを開く。

プログラムはバッハ「管弦楽組曲第二番」、モーツァルト「弦楽四重奏曲第二十番」、ブラームス「交響曲第三番」の三曲。

平でジフテリアの予防接種　いわき市は二十二日次の三会場でジフテリア予防接種を行う。平一小（午後一時）平三小（同一時半）平二小（同二時半）。

下山田公民館で健康相談　いわき市勿来支所は二十二日午後一時半から三時半まで、下山田公民館で健康相談を受け付ける。

会と催し　22日

【平市民会館】▽春の新作呉服特別内覧会（9時）

【磐城体育センター】▽河合楽器体育教室（13時）▽伸墨会（18時）▽短歌サークル（18時）

【しゃくなげ会館】▽身上相談（10時）

【草野ホール】▽国鉄平信号区会議（10時）

【いわき産業会館】▽青申決算指導会（9時）

【千代田会館】▽第4回県建設技術講習会（13時）

【文化センター】▽華道サークル例会（13時30分）▽平民謡会例会（18時）▽手話サークル学習会（18時）▽平FD愛好会例会（18時）▽中央大学法律研究会（18時30分）

あすの停電

▼平地区＝（9時～12時）南白土の一部（13時～13時30分、15時～15時30分）上片寄、上神谷の一部

天気予報　玉半提供　(74)五〇三一

（小名浜測候所調べ）

【今夜・明日】北西の風時々強く、晴れたり曇ったりで、一時雪。山沿いで、時々雪がある。

【海上】今夜、明日とも波高い。（強風・波浪・異常乾燥注意報継続中）

あすの暦 1月22日（木）		
	12月22日	負
旧暦	先	負
六曜	6・46	6・49
日出入	16・43	16・43
日月出入	22・31	22・31
月満潮	9・19	9・19
月干潮	19・19	19・19
	0・57	0・57
	13・31	13・31

夕刊配達員募集
▽中学・高校・一般（男、女）数名
▽配達時間夕方四時から五時まで一時間位
▽バイク免許証所有者歓迎
▽中学・高校生には奨学金制度あり
▽日曜・祝日、休刊
※ご希望の方は直接ご来社下さい。
いわき民報社営業局販売部
いわき市平字田町六三　電㉓一六六六代

名代おでん　やきとり　久松
平・新田町　電(74)三七九一

肥り過ぎで気になる人
10日で5キロ
ムリなくやせるJOCA方式
御指導致します

日本肥満コンサルタント協会員
さこう薬舗
中ノ作市場バス停前　電㉟7411

「きむらえん」の「抹茶・玉露・せん茶」
茶の木村園
本店／いわき市平・五色町　電七四－五七〇四
支店／平駅前ビル銀町大通り　電七四－六一一一

越　フジコシ
なじかわ知らねど一本はない
灯油のご注文は一本というお客さまがほとんどなく二本以上なのでたいへんたすかってます　灯油とお米電話一本で迅速に配達します
灯油とお米の申し込みは三三局三三五四番（フジコシ番）へどうぞ
灯油（一八リットル）　六二〇円
谷川瀬給油所渡し
配達つき（平地区全部内郷と湯本の一部）　六五〇円
標準米（一〇キロ）　二、四九〇円

絡まるビニールダコ
危険！植田で30件発見

子供達に人気のあるアメリカ製のビニールダコ"ゲイラ"の「タコ揚げ事故防止をはかろう」と、東北電力植田営業所は冬休み前、同管内小・中学校二十六校と各子供を守る会などに危険防止を呼びかけるチラシなどを配布し、PRをはかる一方、パトロールを行った。この結果、事故はゼロだったが三十個のゲイラが配電線に絡まっていた。中にはカセットのテープをタコの足に使っていた危険タコもあった。

同営業所は冬季災害防止月間（十二月二十日から今月二十日まで）として、年末年始の交通事故防止コンクール、タコ揚げ事故防止、銀行口座振替推進の三重点目標を実施していたが、中でも全国的な子供のブームになっているタコ揚げは配電線、送電線の感電、停電事故などにつながり危険率が高いことから、同所管内二十六小・中学校の児童・生徒に"自分で取りはずそうとしないで電話通報を"とPRのチラシ配布や子供会を中心に、呼びかけた。特に冬休み中の事故防止をはかるため、広いグラウンドや公園のパトロールも行った。この結果、配電線に絡まったゲイラ十六個を発見、取りはずした。中でも六日の一斉パトロールでは五個のタコが絡まっているなど、相変わらず多く、子供に人気のあることもわかった。タコの中にはカセットテープのテープ（約三十㍍）をタコの足につけての危険なタコ揚げをしている子供もいたという。

しかし、楽しんでいる子供達に「危険だからやめなさい」と注意は出来ないが、配電線や送電線が近くにない広場や公園を利用する、もし配電線などに絡まったら、自分ではずそうとしないで、すぐ東北電力植田営業所に連絡を―と、呼びかけている。

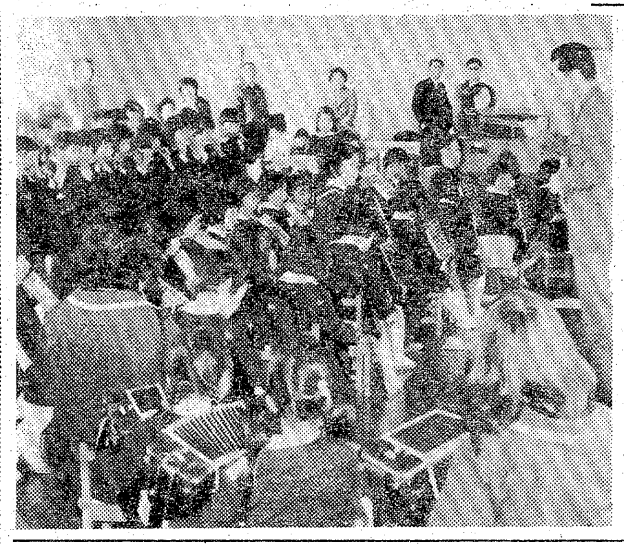

簡保で"学資保険"運動

平郵便局は一月一日～三月三十一日までを「簡易保険新加入運動期間」とし、管内の新入児童（平一～六小、九百三十八人）を持つ家庭に年賀状、学資保険への勧奨状を送るなどPRを展開している。

簡保には養老、学資など目的によって各種の保険があるが、納入された保険料は一般公共事業に融資され、地域開発に大きく役立っている。一方、全国に簡保保養センター五十九カ所、簡保加入者ホーム十三カ所が建設され、低額利用という形で加入者への環元を図っている。

同局の調べによると、いわき市に融資されている簡保は五十二億二千二百万円にも達し、五十年度の融資額は公営住宅の六億百七十万円をトップに、義務教育関係三億一千七百五十万円、都市計画事業一億三千八百五十万円、港湾事業三千十万円、産炭地就労対策事業二千五百万円、炭礦離職者就労対策事業千九百万円など、総額十一億三千百八十万円。

"日本一"6連賞めざす
平第一幼稚園　リード合奏に特訓

全国幼稚園リード合奏大会を間近に控えた、いわき市平山崎の平第一幼稚園（志賀トシエ園長、二百七十人）に二十日、リード合奏生みの親、東京音大の大場善一講師が来園、"チビッ子合奏団"の仕上げ指導を行った。

同幼稚園は昨年まで連続五回「日本一」の座に君臨している"名園"で、今年は「キエフの大きな門」という曲をひっさげて出場する。

この日特訓を受けたのは年長児百四十人。約四十人の母親が見守るなか、子供たちはユーモアを混じえた大場講師と一体となり、真剣な表情でタクトを追っていた。また、先生たちも指導を受けた。

大場さんは今回で三度目の自主来園。「幼児の情操教育のため、リード合奏の真髄を定着させたい」と抱負を語っていた。

全国大会は二月十一日、東京・文京公会堂に二十一幼稚園が参加して開かれる。同幼稚園は第三部の最後に演奏の予定。

【仕上げ特訓をする大場講師】

優良漁船を表彰
小名浜

小名浜漁協（水野良吉組合長）共催の五十年度優良漁船、漁船員の表彰式は、このほど小名浜魚市場大ホールで行われた。

水野、野崎両組合長の式辞、田畑市長、菅波代議士らの祝辞のあと表彰式に移り、次の人々が晴れの表彰を受けた。

【小名浜漁協賞】◇優良漁船▽大型巻き網＝第1、21永勝丸▽サンマ棒受け（五五㌧以上）＝第25瑞宝丸　第31、38大定丸▽同（五五㌧未満）＝第8瑞宝丸▽母船式サケ・マス＝第21栄丸▽中型サケ・マス流し網＝第25瑞宝丸▽小型機船底引き＝第3政丸　第13幸勝丸　第3大恵丸▽板引き網＝第3善栄丸　第2松丸　第2新栄丸▽小舟＝田美丸　第5順栄丸　吉丸　第3緑丸　第2幸洋丸▽採鮑（ほう）＝大伸丸

◇回船▽巻き網＝はやぶさ丸　第53手子向丸　第31明神丸　第18福吉丸　第27家満丸▽さんま棒受け＝第5大鳥丸　第12晴芳丸　第10朝日丸▽かつお・まぐろ一本釣り＝第15、17新生丸　第12千勝丸▽底引き＝第10大正丸▽かじき流し網＝第25広運丸▽小舟＝正一丸　第8えびす丸▽採鮑＝野崎守　高津信一

◇水産功労＝小野勉　小野寅雄　小野優子　志賀勝子　斎藤堅吉　新関孫二　中村謙二　大内与作　伊藤博　小松定太郎　楢原初雄　庄子元一　飯村芳一　根本不二彦　岡本三男　坂本利男　村上勝一　酒井久四郎　酒井庄平　菅原康男　四野見邦雄　小国平　一叶水産　小野輝男　茨城冷蔵　矢代三郎　小野ヨデ　小沢鉄夫　佐川貞一郎　村山栄次商店　佐藤広治　尾形盛　久保久太郎　金成正雄　鳴原久雄　小野四郎　飛田由太郎　熊谷健　門馬栄二　佐藤良吉　野呂角治　前田喜一　志賀金三郎　金井正一　渡辺勉　蛭田清一　小野正勝　小林忠一　大平甚吉　志賀光次　佐川清太郎　松原三郎

◇優良水産従事者＝遠藤豊治　影山弘治　金子一彦　菊地アサ　菅原モト　竹中佐代子　松本元吉　志賀勢津子　小野優子　志賀勝子　小松タキ子

◇優良職員＝沼田健二　坂本泰明　佐川孝之　田村菊次郎

◇優良仲買人＝丸二商店　柳内水産　卜印商店　ウロコ一　三浦いつ子　阿部守　甚よし　鈴木遠洋かつお・まぐろ＝第38福丸

◇回船▽巻き網（かつお・まぐろ）＝第27海栄丸　第28興比丸▽大目流し網＝第38福丸

◇協力者＝矢代三郎　丸仙　大定水産　丸二商店　柳内水産　玉喜商店　鈴木国平　小野輝男　比佐紹一　茨城冷蔵　阿部守　卜印商店　にんべん　金成光平　三勝商店　御代昭　ニツワ　比佐一郎　伊藤房儀　川村義三郎　小磯義松　前橋広

【小名浜機船底引き漁協賞】◇優良漁船▽沖合底引き＝第31真盛丸▽さんま棒受け＝第8共徳丸▽巻き網＝第31寿和丸　第58同▽中型サケ・マス＝第8重運丸▽母船式サケ・マス＝第8三王丸▽近海かつお・まぐろ＝第38真盛丸▽遠洋かつお・まぐろ＝第68共徳丸

◇永年勤続職員＝野部文夫　立花喜一▽優良女子従業員＝伊藤久子　馬目マツノ　志賀俊子　小松タマヨ　鈴木トク　新妻美佐子

100貨店

けさ（20日）古鍛冶の踏切を、車に便乗して通過しようとしたら、踏切前に「工事中につき交通禁止」の立札がたち、保線区の人たちが忙しく仕事をしていた。そこでチョット腹が立ったのは、この踏切につながる久保町などにも立札してくれれば、マチに出るにも迂回せずにすむのにと思ったからである◆この調子では市内バスも、突然の交通禁止だから、きっと停留所で待ちぼうけをくったお客も多かったのではないか。定刻に待っていても、なかなかバスが来ないときがある。交通事故でも起きたのか、それとも運行時間が変わったのか、停留所に立ったままでは、なんにもわからない。せっかく待っていたのだから、歩くのもバカらしくなるので、イライラして、とうとうひとバスおろ抜かれたというときもある◆わるい方に想像力をはたらかせるのは気持ちのいいものではないが、近くバスの料金が上がる。それを事前にPRしようとして、「50円が60円に」と市内バスの中にビラをはったため、すでに値上げされたものと思い込んで60円を入れたひとがいた。当然、それは10円を返さなければならないのに、知らんふりをしていた運転手がいる◆中には「まだ値上がりしていませんから、50円で結構です」と、停車のたび知らせてくれた運転手もいる。個人的なことですまないが、タクシーの運転手の無愛想なのには、腹の立つことがしばしば。年輩の方はそれほどでないが、若い運転手の中にひどいのがいる◆サービス業という顔ではない。口のきき方もよくない。乗せてやっている態度なのだ。外来客の中には、もう二度と乗りたくないというひともいる。近ごろナントカ立腹論という本がベストセラーになっているというが、人のわるいのは、いわき平ばかりではないようである。（龍人）

野風街風（183）
江崎誠致作　安岡且画

退院（二）

真奈子が不審そうにあたりを見まわしたのは、乱雑に散らかっているものと思っていた部屋の中が、きれいに片づいていたからだった。

源平は、石のものを左にもしない関白亭主である。キッチンで炊事をしているとき"おい真奈"と呼ぶ声がするので行ってみると、"眼鏡"と言う。その眼鏡はソファ脇のサイドボードにあって、立たなくてもちょっと体を伸ばせば届くのである。

そんな源平が、掃除などするわけがないので、真奈子は、当然部屋の中はしちゃめちゃになっているものと思いこんでいたのだった。

『どうかしたのか？』

源平は、真奈子が驚いた意味がわからずたずねた。

『きれいになっているもので…』

そこまで言って、真奈子はてい子をふりかえった。彼女が退院の手伝いにくる前、部屋の掃除をしてくれたのだと気づいたのだ。

しかし、そうではなかった。

『何だ、そんなことか。ゆうべ二郎君が遊びに来たんだよ。キッチンの方も片づけてくれたよ。もっとも、おまえの入院中は外食していたから、特に散らかしもしなかったがね』

『そうですか。矢口さんには何から何までお世話になりましたね』

源平につづいて真奈子もソファにかけた。荷物を置いたてい子は立ったまま、キッチンの方へ視線を向けた。

『お茶、入れましょうか？』

『いいですよ。まあ、おやすみになって』

真奈子がすまなさそうに言った。二郎に世話になったという言い方が、同じく世話になっていてい子を無視したような結果になったと気づいたからだった。もっとも、二郎は特別だという暗黙の了解はあるものとして、それ以上詫びるということまではしなかった。

てい子はすぐ笑顔になって、源平に話しかけた。

『矢口さん、いつそうしたかわからぬうちに掃除してしまったんでしょう？』

『そうなんだ。いっしょに少し飲んだんだが、冷蔵庫の氷を出しに行って、何かごそごそやって戻ってきたんだが、あとで見ると、キッチンがきれいになっていた。とにかくあの早業には驚くよ』

てい子が自嘲めいた微笑を浮かべた。

『矢口さん、奥さんはいりませんね』

源平がすっとてい子に視線をあてた。

『何を言う。女がいらない男なんてあるものじゃない。女房を掃除機械と思うのは昔の考え方だよ』

真奈子が、ふふと謎めいた笑い声をあげた。その声につられたように、てい子も明るい声をあげて笑った。

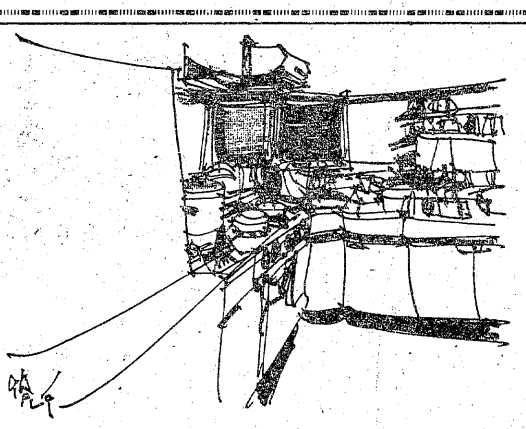

＊アカデミー賞他世界映画賞に輝く
史上最高の《愛》の名篇！
監督マイケル・カーティス
カサブランカ
ハンフリー・ボガード
イングリット・バーグマン
＊アポロ名作週間＊
前売券発売中
前売―800円
当日　大人1,000円　学生900円
1月24日から2月2日

〈カラー作品〉監督フィリップ・ラブロ
潮騒
キャサリン・ロス
イブ・モンタン主演
鮮烈な悲恋の名作！
涙は胸にとめどなくあふれ想い出は哀しみの風の詩
洋画のアポロ座　世界館ビル地下　☎74 4559

平・田町（西村横丁）
鈴木耳鼻咽喉科医院
鈴木　知水
TEL・(74) 2613

電動
重量シャッター
パイプシャッター
軽量シャッター
地元製造　販売　施工
株式会社 東北シャッター製作所
本社・工場　平塩字風内107　電21―2112代

ポンコツ車買い入れ
●ご一報次第　引き取り参上
各種中古自動車部品販売
鈴木商会
電23―1416（代）　58―2535

長谷川外科・整形医院
●診療科目　外科・整形外科・理学診療科　院長 長谷川　国男
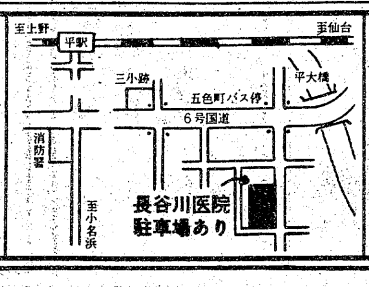

平字五色町78
TEL.
74 5691（受付）
22 2969（病室）

NHKテレビ
☆印は白黒

6・05 幼年時代　宮廻夏穂ほか
30 真田十勇士
45 NHKガイド
7・00 N◇23　ローカルN
30 文明と犯罪「突然の恐怖」―爆弾テロ―
8・00 ゲーム　ホントにホント？　高松英郎ほか
30 おしゃべり音楽会　黒柳徹子　小柳ルミ子ほか
9・00 N・C9
40 となりの芝生　山本陽子　名古屋章　前田吟
10・00 N解説
15 文化展望「文学碑のある風景」　深沢紅子　佐藤実　川村徳助ほか
11・00 N◇10　ローカルN

NHK教育
☆印は白黒

6・00☆中国語講座「日中両国人民の往来」
30☆ピアノのおけいこ「スケルツォイ長調」ほか
7・00☆英語会話―初級―
30☆技能講座　自動車整備
8・00 市民大学講座　現代の科学「アメリカの科学と技術」―情報―
9・00☆通信高校講座　英語A「ロンドン訪問」
30☆通信高校講座　英語A
10・00☆通信高校講座　英語A
30☆通信高校講座　日本史「資本主義と恐慌」
11・00☆やさしいドイツ語
30☆大学講座　心理学「植物と人間」

福島テレビ
☆印は白黒

6・00 FTVテレポート
30 ニュースコープ
7・00 日本一のおかあさん
30 「7つの文字」平尾昌晃　片平なぎさ　野川明美　鈴木邦彦ほか
8・00 夜明けの刑事　「夜明けに白バラが散った!!」坂上二郎　神山繁
9・00 「花吹雪はしご一家」森光子　左とん平　加山雄三　小沢栄太郎　浅田美代子　荒井注ほか
10・00 「禁じられた美徳」岩下志麻　由美かおる　田村正和　村松英子ほか
11・05 必殺仕置屋稼業「一筆啓上脅迫が見えた」

福島中央テレビ
☆印は白黒

6・00 がんばれ!!ロボコン
30 ジャストN
7・00 どうぶつ天国「これはすごい／えものを捕えるヒョウ」
30 特ダネ登場／？▽驚異!!15年間に16回妊娠▽女上位奇習!!女角刀踊り　ゲスト＝城みちる
8・00 山盛り食堂「日記は小説より奇なり」京塚昌子　都はるみ　植木等　ガッツ石松　竹下景子
9・00 映「ビッグパジャー1」ピーター・セラーズ　クラウディア・カルディナーレほか
11・15 11PM

今夜の番組

NHK第1　1340KC

6・40 じょうずな話し方「日本語を考える」
7・00 N◇10ローカルN天◇15ニュース解説
25 N特集
8・05 人生読本「童話半世紀」
15 趣味の手帳　「武将と湯治場」
30 科学千一夜　「破傷風地図」
9・05 放送演芸会　落語二題「子ほめ」「替り目」
10・20 若いこだま　「おお演歌」～今年の若手ホープ特集～
11・05 夢のハーモニー

NHK第2　1540KC

6・00 そろばん教室
45 英語会話
7・00 カレントトピックスN
15 続基礎英語
30 中学生の勉強室
8・00 通信高校講座　数学I（第1部）
20 通信高校講座　数学I（第2部）
40 通信高校講座　地理B
9・00 通信高校講座　数学II（A）
20 通信高校講座　古典乙
40 通信高校講座　政治・経済
10・20 通信高校講座　現代国語（1）
11・00 大学講座「教育学」

ラジオ福島　1060KC

6・00 Nハイライト
20 日本／あの人この人
30 草柳文恵のなんでもききたい
7・00 ファミリー・スタジオ＜出前電リク＞▽興様クイズ▽明日の運勢▽ファミリー情報ほか
9・20 夜のヒット歌謡
30 とび出せ全国DJ諸君
45 ほっとコミュニケーション・明日
10・00 ポップスNO・1
30 MU・ハイフォニック＜懐しのカレッジ・ポップス#3＞
11・00 たむたむたいむ
25 ラジオ小噺

FM放送
☆印はステレオ

6・00☆くらしの話題＜ディスクジョッキー＞
7・15☆サウンド・オブ・ポップス＜ロック・ファンに贈る＞デュース　ストラッター　10万年の彼方　ブラック・ダイヤモンド　彼女ほか
8・05☆FMコンサート＜クラシック・リクエスト＞～ボヘミアとロシア～交響曲第6番ニ長調作品60・ドボルザーク　組曲「展覧会の絵」・ムソルグスキーほか
10・20☆大作曲家の時間＜ショパンの作品＞～協奏曲
11・05 夜のしらべ

みもの

文化展望
NHK・夜10・15
文学碑のある風景

現在、日本全国にある文学碑は五千を超えるといわれ、最近は観光客目当てのいがわしい文学碑もふえている。ある文学者、またある作品におなんで、石に文学を刻むことの意味は何なのだろう。

盛岡市の立原道造の詩碑と、八王子にある北村透谷の碑の二つの場合をとりあげ、日本人と文学碑のかかわり合いについて考える。

昨年十月十九日、盛岡市郊外の丘の上に、ひとつの文学碑が建った。二十四歳で世を去った詩人・立原道造の詩碑である。立原は死の直前、一カ月ほどこの地に旅したに過ぎなかった。東京に生まれ育った立原の最初の碑が、なぜ遠いみちのくの地に建つことになったのだろうか。

番組では、立原道造碑によせる人々の心情や盛岡の文学的風土を紹介、また、北村透谷碑をたてるにあたっての橋本さんの苦闘の歴史をききながら、紀行作家・山本侘介さんに、文学碑のあるべき姿と、それに寄せる日本人の心についてきく。

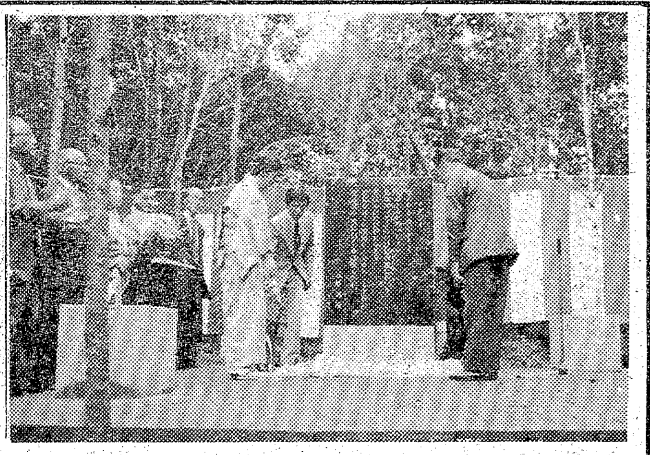

去年10月19日　盛岡市郊外に建った立原道造の詩碑の除幕式の模様

◆山盛り食堂
福島中央・夜8・00

特ダネ登場!?

お手伝いのみつ（新村礼子）が、好奇心にかられて、孝太郎（下條アトム）の日記帳を見てしまった。なんと内容は、鯛子（都はるみ）のことばかり。

神社の境内でデートしたときのこと、ふわふわ空をとんでいるような、初めてのキッスのこと、『死ぬほど好き』と胸にすがる鯛子にプロポーズしたときの感激などが、微に入り細にわたって、つづられているのである。

孝太郎と鯛子の結婚には賛成のふみ江（京塚昌子）だが、そこまで進んでいるとは初耳、内心、気が気でない。悪いと思いながら、こっそり日記帳を読んでみた。と、目にとびこんできたのが、かけおちの一字。

二人は愛を……と日記に書く……

「日記は小説より奇なり」

おしゃべり音楽会
NHK・夜8・30

冬来たりなば

今回は、歌手の小柳ルミ子、人形を作って七十年、重要無形文化財の堀柳女、司会の黒柳徹子と『三本柳』でおくる。

演奏は、南安雄指揮のミリオン・ポップス・オーケストラ、東京放送合唱団、東京放送児童合唱団。

竹久夢二ゆかりの堀柳女さんがつくる人形は、衣装人形とか感情人形といわれているが、番組では、竹久夢二との出会いなど、当時のエピソードをまじえながら、すばらしい日本人形の数々を紹介し、人形一筋の堀さんの話をきく。曲は、「夕やけこやけ」「出船」「宵待草」など日本の歌をきく。

㊨から小柳ルミ子　堀柳女　司会の黒柳徹子

夜明けに白バラが散った!!

夜明けの刑事
福島・夜8・00

小林刑事（鈴木ヒロミツ）は、銀行強盗殺人犯を逮捕する直前、犯人に拳銃と警察手帳を奪われてしまった。だが、拳銃と手帳の行方は再びわからなくなった。

やがて、刑事課長の相馬（石立鉄男）が街頭で何者かに撃たれ、その弾丸が小林の拳銃から発射されたものと判明した。小林は責任を感じ、重傷の身で犯人を追ったが行方不明になってしまった。

犯人は執拗に相馬をねらったが鈴木刑事（坂上二郎）は、犯人が現場に落としていった毛糸の手袋が、いつも署に牛乳を配達してくる千恵（木村理恵）のものと同じところに目をつけた。

花吹雪　はしご一家

福島・夜9・00

異の飛十（小沢栄太郎）が成田山参りに出かけるというので、松子（森光子）は次女の香子（近藤久美子）をつけて送り出した。途中飛十は、朝食をとっていなかった香子のためにソバ屋に立ち寄った。そこへ佐々木建設の若い衆があらわれ、客にいやがらせをはじめた。

飛十の高の血がさわいだ。飛十は若い衆を外に連れ出し留駐でこらしめたが、おかげで留置場に入れられてしまった。長男の金一（左とん平）が事情を聞きに……。

飛十は留置場に……

水曜ロードショー
福島中央・夜9・00

ピンクパンサー1

ヨーロッパ各地を荒らし回る〝まぼろし〟という宝石泥棒、その一味に女がいるらしいことをつきとめたパリの警察の警部ジャック・ルーソー（P・セラーズ）は、東洋某国の姫君ダラ（C・カルディナーレ）が、アルプスのコルティナ・ダンペッツオへお忍びで到着したときいてとび上がった。姫が父君から譲られたピンクの豹という宝石は世界最高の貴宝である。

ききもの

MU・ハイフォニック
ラジオ福島・夜10・30

懐しのカレッジ・ポップス

一九六六～七〇年にかけてのキャンパス・フォークを七曲集め、森山良子、ビリー・バンバン、フォーク・クルセダーズなどすべて学生時代のレコーディングで聞く。

曲目「この広い野原いっぱい」（森山良子）、「若者たち（ブロードサイド・フォー）、「白いブランコ」（ビリー・バンバン）、「走れコウタロー」（ソルティ・シュガー）、「別れ」（モダン・フォーク・フェローズ）、「水虫の唄」（ズートルビー）。

彼らは、コンサート活動やラジオのフォーク番組を通じレコーディングの機会に恵まれた。

サウンド・オブ・ポップス
FM・夜7・15

キッス

ニューヨークの出身、全員二十五歳以下という若いグループで、独特のメーキャップと、エネルギッシュな演奏で話題をさらっている四人のグループ、キッスのライヴ・レコードで、熱狂的なコンサート風景をきく。

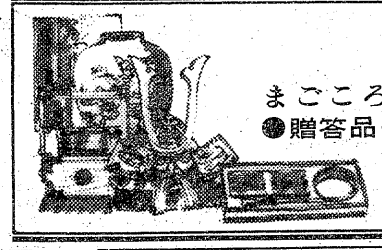

まごころのこもった 御贈答用品を豊富に陳列、お気軽にご来店ください。
●贈答品・広告マッチ・名入れタオル・うちわ・カレンダー・箸袋・冠婚葬祭お引き物一式

贈答用品センター
嘉見家
いわき市平字大町18 ☎74－5469
ゴヨームク

ことぶき・寿・ことぶき・寿・ことぶき・寿・ことぶき・寿・ことぶき・寿・ことぶき・寿・ことぶき・寿・ことぶき・寿・ことぶき・寿・ことぶき

平駅から歩いて2分。
とこしえの愛を誓うにふさわしい、豪華な式場でどうぞ。
◆ご婚礼のお日どりが決まりましたら、お早めにお申し込み下さい。
◆ご招待状から婚礼衣裳・着付け・ハネムーンまで、一切お世話いたします。
◆お料理は和食・洋食とも3,000円から承ります。
◆ご宴会・会議用にもご利用下さい。
200人様から20人様まで大小6部屋を用意しております。
●急募パートさん数名
総合結婚式場　ことぶき会館
いわき市平字田町・並木通り いわき民報ビル3・4・5F ☎23－3500

わたしの作品

（題字　若松光一郎）

③

文　日本民俗学会会員　和田　文夫
絵　四倉高校教諭　吉田　和春
（題字・石川　薇）

雪景B（油絵百号）

（第9回主体美術展入選作）

今野　峯生
（いわき美術協会会員
エデュ会会員）

私は、雪の少ない所に育ったせいか、雪に対して限りない憧れとロマンを感じている。年に何度か雪を描きに出かけるが、いつも土地の人の温かい心に接し、静かにはりつめた自然に魅了されて帰ってくる。

この絵も自分のそんな感情をぶつけて描いたものだけに、私にとって大好きな絵の一枚である。それと四十八年に主体展に初めて出品し、入選した思い出の絵でもある。

知人が我が家にくると、きまってどこで絵を描くのか不思議そうな顔をする。子供のおもちゃ、生活用品などと一緒のせまい部屋だけれど、私にとって大切なアトリエなのです。その中でキャンバスを広げ自分だけの世界に入っていく……しかし泣き声、テレビの音でふと現実にもどりため息まじりに筆を進める。仕事でつかれていても日曜が待ち遠しく仲間と共に青空の下にでかけて行く。作品がうまくまとまった時は身も心も軽くなったような気がする。

しかしいつもそうとは限らず、何度もかき直してもまとまらない時もある。苦しくはあるが、それはそれでまたいいものである。良くも悪しくも自分の感情を、素直に表現できるようになりたいものと思っている。そうなれば恋のひとつもしてみたいものである。

（いわき市常磐湯本町栄田11）

らくらく
メーカークレジット
3回払い～20回払い
カメラ月販（株）加盟店　カワノカメラ店　平・中町・大黒屋近く　TEL・74－7557

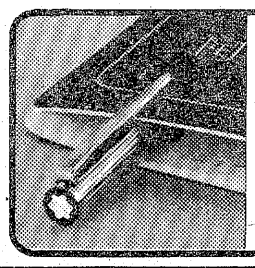
万年筆の新しいカタチ
MONT BLANC noblesse ノブレス
岡萬年筆店　いわき市平・三町目　☎74-4333・74-8260

〈カラー作品〉　青春の哀歓と原点をつく異色ドラマ
祭りの準備
監督◆黒木和雄　原作◆中島丈博
江藤潤（新人）・竹下景子・芹明香他

青春の爆発と哀歓……
流れ流れて若者たちのさすらい
股旅
市川崑監督作品
萩原　健一・小倉　一郎
尾藤イサオ・井上れい子
2月1日（日）から大公開
前売券〈大人・学生とも800円〉発売中
〈当日・大人1,000円　学生900円〉
平駅前　平東宝　でんわ74 6811
同時上映　東宝
雨のアムステルダム
監督◆蔵原惟繕　萩原健一　岸　恵子

佐藤産婦人科医院
院長　佐藤　稔
いわき市平字小太郎町NHKつぎ電(71)二七二五

内科　胃腸科　産科　婦人科
額賀医院
医師　額賀　大
バス・四倉五丁目下車電(32)二八三九（受付）・(32)四九六〇（病室）
広野分院＝広野町農協裏　電　広野　三二二二

産科・婦人科・麻酔科
山崎産婦人科医院
院長　山崎　正義
いわき市平字釜ノ内二一三（菱川橋東）　電(74)七八三三

気管食道科
耳鼻咽喉科
高柳医院
高柳博一
●入院随時
いわき市平駅前　電(24)三八五六

救急指定病院
労災保険指定病院
財団法人　竹林病院
院長　竹林貞吉
所在地　いわき市平字堂根町
電(23)二三三一代
整形外科・外科・内科
小児科・理学診療科・放射線科

肛門科　神経科
胃腸科　外科
▶入院応需◀
北山医院
院長　北山和也
いわき市平北白土字東原前
電23－3531
（東北電力南がわ）

中国から故郷のいわきへ

30年ぶり兄弟が再会

上神白　戦争孤児が里帰り

終戦直後、家族と離ればなれになり、中国で戦争孤児として暮らしていた、いわき市出身の人が二十日午後、三十年ぶりに故国の土を踏み、兄や姉と涙の再会をした。この人は同市小名浜上神白字舘下八七ノ一五、会社員我妻恒憲さん(三七)の弟の健葆(たてやす)さん(三二)。

我妻さん一家は、戦時中満州の錦州市に住んでいたが、憲兵だった父が昭和十九年に死亡、母親も翌二十年病死した。この時長兄の恒憲さんは小学三年生、健葆さんは一歳でヨチヨチ歩きを始めたばかりだった。姉の愈喜恵(ゆきえ)さん(三七)＝会津若松市在住＝も五歳と、三兄姉は戦後の外地に放り出された格好。

兄と姉は知り合いと一緒に引き揚げてきたが、一番下の健葆さんだけは中国人に引きとられ「曹宝林」という名前で育てられていた。

以後二十余年、兄の恒憲さんは別れた弟の消息をつかむために東奔西走。日中国交が結ばれた一昨年秋やっと厚生省が行っていた中国孤児発見業務で居所がわかった。その後二人で文通を続けていたが、恒憲さんが「弟に間違いない」と確認したため、健葆さんが帰国を申請、今年になって一時帰国が認められた。

健葆さんは今日午後、飛行機で羽田に到着。出迎えた兄、姉と感激の対面をした。

なお、健葆さんは養母、妻、子ども三人とともに錦州市に住み、食肉処理場で元気に働いているが、今回は一人で帰国した。

勿来で書道教室　勿来公民館は二十二日午後六時半から、書道教室を同公民館で開く。講師は青天目磐水さん。

小名浜二中で校内マラソン　小名浜二中は二十四日午前、校内マラソン大会を行う。

なこそ彩の会と華の会　勿来公民館は二十四日午後一時から、なこそ彩の会となこそ華の会を同公民館で行う。

勿来一小家庭教育学級　勿来公民館は二十二日午前十時から、勿来一小家庭教育学級を開く。

ヤングがモチつき

勿来署におすそ分け

勿来地区に昔から語り継がれて来た民話を収録し、貴重な本として人気を呼んでいる"なこその民話"出版記念祝賀会は、十七日午後一時半から勿来公民館に、編集に当たった一条一(植田小)、佐々木義勝(錦小)、渡辺和枝(同)、桑名瑛子(汐見が丘小)、山形礼次郎(菊田小)、羽田都子(勿来一小)、野田正子(勿来二小)、大河内幸子(勿来三小)、島広子(川部小)の九教諭と、鴨志田義康校長(勿来一小)をはじめ、同地区の小・中学校長、PTA関係や前市教育委員長の成清マサコさん、鈴木栄市議長、坂本剛二県議など約百人が参加して盛大に行われた。

目黒勿来方部小学校教育研究会長あいさつに続き、坂本県議ら来賓祝辞があったが、会場の話題はやはり編集の苦労話や昔の民話など"なこその民話"に集中していた。

なこその民話は郷土に埋もれ、忘れかけている民話を発掘し、後世に伝えようーと、いわき市勿来方部小学校教育研究会国語部(同方部の国語担当教諭)が、民話の面白さや深い人間性に子供達を触れさせようと編集したもの。

完成した民話は前、後編に分かれ伝説、世間話、風俗、行事、民間信仰など、読みやすいよう収録されている。なお、当初、二、三百部の予定だったが、いわき市内のほか、県外からの希望もあり、三千部以上となり、人気上昇中。

【"なこその民話"出版記念祝賀会】

内郷で年度末の成人病検診　いわき市内郷支所は二月二十六、七の二日間、内郷公会堂で今年度最後の成人病検診を行う。

自覚症状のない人でも年一回は自分の健康状態をチェックしてーと同支所では呼びかけている。

受付時間は午前九時から午前十時半まで、料金は七百四十円。①胃レントゲン検査②心電図検査③血圧測定④尿検査など細かく検査してくれる。

希望者は早目に同課へ電話(26―2111)か口頭で。

正月用品やはり微騰

市物対調べ　供給調整の思惑上げ

いわき市物価対策本部は十三日、年明けの小売価格動向調査結果をまとめた。前回(十二月二十二、三日)に比べると、市内の正月用品はこの半月間に一部を除いて軒並み微騰、「需要が急増したこともあるが、供給調整などの"思惑上げ"も原因では」と同本部では首をかしげている。

調査したのはマグロ、塩ザケ、スルメ、豚肉、鶏卵、ニンジン、干しシイタケ、トウフ、カマボコ、ミカンの十品目。年末に比べて値上がりしたのはミカン八%、塩ザケ六%、マグロ五%、トウフ二%、干しシイタケ、カマボコ各一%。値下がりは鶏卵五%、豚肉一%で、スルメ、ニンジンは横バイだった。

特に、暴落の続いていたミカンが暮れの二十六、七日ごろから高騰し始めたことが注目される。

昨年同期に比べるとミカン、干しシイタケ、スルメ、カマボコ、鶏卵が一～一〇%安い半面、豚肉、塩ザケ、ニンジン、マグロ、トウフが二～二四%高くなっており、「正月用品も『晴れたり曇ったり』」(同本部)だった。

年明けの平均的な小売価格は次の通り。カッコ内は暮れの価格。

▽マグロ・切り身百㌘＝三百七十一円(三百五十四円)▽塩ザケ・切り身百㌘＝百四十五円(百三十七円)▽スルメ・上百㌘＝二百九十一円(同)▽豚肉・中肉百㌘＝百六十一円(百六十三円)▽鶏卵・中十個＝二百十円(二百二十一円)▽ニンジン・普通品一㌔＝百八十六円(同)▽干しシイタケ・普百㌘＝七百四十八円(七百四十二円)▽トウフ・絹ごしを除く一丁＝五十六円(五十五円)▽カマボコ・小板つき並一枚＝百十八円(百十七円)▽ミカン・中一㌔＝百二十四円(百十五円)

「女のおしゃべり」を出版

鈴木さんがエッセイ集

◎…「最近の管理職はマイホーム型。部下とまあ一杯より、家を建てたり、家を愛したり。文化が産んだ小規模人間」――OL生活の身辺雑記をまとめたエッセイ集『女のおしゃべり』(A5判変形、一〇八㌻)という本が出た。

◎…著者はいわき市役所磐城支所経済土木課の鈴木紗久(本名・サク)さん。詩集『女の切符』に続く二度目の自費出版。職場の人間模様を大胆に解剖しながらも、行間には鈴木さんの女としての悲しさ、弱さ、虚栄心、自尊心といった複雑な心理がありあり。

◎…「明日へ灯(とも)しびを求めない人間には、なりたくない。そして、自分をみつめて生きてみよう」(あとがき)。この建設的な意志が一年間に二度の出版という離れワザを可能にした。巧拙はともかくとして、三十杯分のミルクティーを飲んだような本だ。

【鈴木さんが自費出版した「女のおしゃべり」】

くらし随筆

鳶が鷹を産む

坂田　民子

昭和五十年一月のある日、A君の家を訪問した時の事。弟妹達は新しいオーバーやジャンパーを着込んで、顔は喜びに満ち、笑いで口がしまらないほど。

◇

多分、お正月に父親が来て与えてくれたものと想像していたところ、東京に働きに出た長女が暮れに、母にはお金を一万円、妹達にはオーバー、弟達にはジャンパーを送ってよこした事がわかり、その心尽くしに他人の私でさえ頭が下がる思いであった。

長女は美容院で働き、夜は美容学校に通っている。給料は三万円、自分の住むアパート代、光熱費、昼食は店主が払ってくれるとの事。手にする三万円で学費を払い、朝夕の食事に充て、自分の身回り品を買ってなお、残りは親へ送るために蓄えているという。今時こんな出来た子がいるだろうか、と自分の耳を疑う位"神業的"なお金の使い方である。

父親が車で事故を起こした時、まとまったお金が入用になり、長女のところへ借りに行ったとか。ただただ驚くばかりである。スタイルは良く身長一六四㌢、顔は美人で、そのうえ性格は素直で親孝行。昔の修身の本にでも出てくる様な少女である。

世の親は子供が親より立派に成人するよう心を砕き、良い家庭環境づくりに専念し、子供のためにと投資を惜しまないのが現代の風潮であるのに、それでも、ともすると間違った方向に進みがちな複雑な社会環境の中で、社会悪にも染まらず、父親不在の逆境に育ち、何もかも足りない母に養育され、このような立派な子に成長するとは本当に考えられない事実である。

◇

時折よこす母への便りには「毎日朝ご飯をつくって、弟妹達を学校へやって下さい」と認められてある。

(家庭児童相談員・常磐)

ヘイさん

8584　中島安男

事務機なら　明和商販
新建材　日立電動工具一式
オノダセメント　中川ヒューム管
トーヨーサッシ代理店
高橋建材店
いわき市植田町本町　電③五一二一
いわき市佐糠町サッシ電③五一二四

無線車をご利用ください
◉電話◉
本社 ㉓2175(代) ㉔2640
好間営業所㊱2532
草野営業所㊹5823
尼子タクシー

③
のれん＋新鮮＋誠意
割烹　つぶ
小名浜／電㊹3311代

車両系建設機械運転技能講習
開講のお知らせ
労働安全衛生法の施行によって機体重量3㌧以上の車両系建設機械を運転する際は労働基準局長の指定実施機関による技能講習を修了したという資格が必要となりました
当講習所は福島労働基準局長の指定を受けて左記により開講することになりましたのでお知らせいたします
記
▼開講日時　第六回　昭和五十一年二月三日・四日（学科）
昭和五十一年二月四日以降（実技）
第七回目以降は引き続き随時開講します
▼実施場所　いわき市平塩字徳房内三六
車両系建設機械運転福島講習所
（日本太平自動車学校内）
▼申込締め切り　第六回目　一月三十一日
第七回目以降は引き続き常時受付します
▼申込先　いわき市平字小太郎町三（山崎ビル2F）
社団法人ボイラ・クレーン安全協会いわき事務所
詳細は当協会に問い合わせて下さい

県警史上例のない麻薬事件

覚せい剤捜査から足

一キロ、五千万円動かす　運び屋Aを追う

大量の麻薬を譲り受けたとして麻薬取締法違反の罪に問われているいわき市小名浜字大原境西六〇ノ二、漁網商中根政男(三〇)の初公判は二十一日午前、福島地裁いわき支部（畠山郁朗裁判長係り）で開かれ、中根は起訴事実を認めた。起訴状によると中根は昨年七月中旬、自宅で同市常磐湯本町栄田八四、無職鷲勉(三三)＝麻薬取締法違反で昨年十二月三十日起訴済み＝ら、西白河郡矢吹町矢吹字東岡谷地一八、飲食店経営林友夫(三三)＝同＝の二人から、塩酸ジアセチルモルヒネを含む麻薬の粉末約二百五十㌘を譲り受けた。この事件はいわき中央署が昨年九月摘発した覚せい剤取締法違反事件から発覚したもので、同署ではすでに麻薬約二百五十㌘のうち、現物二十㌘を押収している。同署のこれまでの調べによると、この多量の麻薬は関東方面に住む運び屋A(四〇)から、鷲と林に流れた。同署では昨年十一月Aを全国に指名手配して行方を追っている。また、鷲と林は麻薬を覚せい剤と思い、自分で試してみて麻薬とわかったが、量が多いため売買できずAに一部返したという。最終的に動いた麻薬の量は推定で一㌘に近い。麻薬は末端価格で一㌘四万円とも五万円とも言われているから、約五千万円分に相当する。同署ではAの逮捕に全力をあげているが、Aの上部にはさらに大がかりな組織と黒幕があるとみており、動いた麻薬の量から県警史上例のない麻薬事件となりそう。

流感はAII香港型か

やや下火に　短縮授業続く

いわき市内の小・中学校などで集団発生している風邪はやや下火となり、二十一日は久之浜中など四校が短縮授業や登校時間を繰り下げただけとなった。県公衆衛生課では二十日、同市の患者から検体を採取、県衛生公害研究所で分析を急いでいるが、同課では発熱や頭痛などの特徴から「AII香港型」のインフルエンザにまちがいないとみている。

二十一日、市教委に入った連絡によると、四十分の短縮授業を実施したのは内郷一中（猪狩友良校長、九百五十五人）と久之浜中（片寄徳治校長、四百二十六人）の両校。内郷一中では欠席者六十九人、風邪ひき生徒五百九十三人。久之浜中では欠席者四十二人、風邪ひき二百九十六人と全体の七〇％を占めた。このため、同校では二十四日まで登校時間を一時間繰り下げる措置をとっている。

また、好間二小（堀淵二校長、二百四十七人）も欠席者三十四人、風邪ひき百四十二人で、一時間登校を遅らせたほか、草野中（木田義広校長、三百八人）でも欠席者二十五人で、二十一日だけ三十分登校時間を繰り下げた。

忘年会、新年会をやめ安全寄付

福陽自動車で社員ぐるみ

いわき市錦町上川田一ノ一、福陽自動車教習所（佐久間清一社長）ら社員二十八人）は、交通事故絶滅運動を連日繰り広げているいわき南署に事故ゼロに役立つ設備資金にと、二十一日午前、いわき民報社勿来支局を通して五万五千四百八十二円を寄贈した。

この不況時に少しでも節約し、社会に役立てようと昨年暮れの忘年会と今年の新年会を中止した予算の四万六千四百八十二円に、同趣旨に協力した同社員がプラスしたもの。

また、同教習所では愛の募金箱を同教習所内に設置し、教習生と職員が一体となり、四十七年から実施している。なお、募金箱は三カ月に一度開けられ、県の交通遺児の奨学資金として贈っている。

放網中に海に落ち死体発見

小名浜の漁船員

小名浜海上保安部に入った連絡によると二十日午後三時ごろ、いわき市の塩屋埼沖南東三十二㌔の海上で操業中の同市小名浜字定西二五六、渡辺啓介さん(四七)所有の底引船「第三運俊丸」（一四・九九㌧）＝渡辺俊船長＝から甲板員の池田芳蔵さん(四七)＝同市内郷高坂町五ノ一＝が転落、行方不明になった。

同保安部から巡視船「てるかぜ」「さがみ」が出動し、第三運俊丸とともに池田さんを捜していたが、二十一日午前八時三十五分ごろ、転落位置から南に一・六㌔海上で操業中だった小名浜港所属の「第一幸栄丸」の網に池田さんの水死体がかかっているのが発見された。池田さんの遺体は捜索中だった第三運俊丸に移され、同日午後一時すぎ、小名浜港に運ばれた。

同保安部の調べによると、池田さんは放網中にロープか網に足がからまり、海に落ちたものとみられている。

北の豪雪で常磐線遅れ続出

1時間20分～3時間半

十八日から北陸、東北北部を襲っている豪雪は二十日も断続的に降り続き、国鉄ダイヤは大幅に混乱しているが、常磐線も青森～上野区間の上り列車に遅れが続出、急行「十和田1号」が二時間遅れて平に到着したのをはじめ、午後一時現在特急三本、急行二本が一時間二十分～三時間半の遅れを出した。同区間でのダイヤの混乱は、まだ続く模様。

未成年の喫煙なくす推進会

いわき市未成年者の喫煙をなくす運動推進委員会（新田目五郎会長）の第四回推進委員会は三十日午後一時半から県いわき合同庁舎四階会議室で開き、事務当局から経過報告があって、今後の活動方法など具体的な協議を行う。

〝冬の使者〟

○…いわきの渡り鳥…○

カモ400羽以上が生息

林業事務所が調査　オシドリも4羽

環境庁は〝冬の使者〟ハクチョウ、ガン、カモが日本にどのくらいやって来ているか調べるため、十六日全国一斉に生息観察を行った。県いわき林業事務所も環境庁の依頼で、同日午前七時半からいわき市内の海岸線と夏井川支流の鹿ノ又川について調査した結果、海岸線ではカモ類四百四羽、鹿ノ又川ではオシドリ四羽の生息が確認できた。

この調査は毎年、全国一斉に行っているもので、いわゆる渡り鳥の〝国勢調査〟だ。

調査は初め久之浜から照島海岸についてガン、カモ科について行い、黒ガモなどを含むカモ科の鳥類が四百四羽生息しているのが確認できた。次いで川前町の鹿ノ又川について行ったところ、オシドリ四羽の生息を確認。

同林業事務所は調査結果をさっそく県を通じ環境庁に報告したが、昨年の調査結果よりは羽数が若干増えた。羽数が少なかった原因について同林業事務所は「昨年の場合は気象条件が悪く、観察漏れも多かったためではないか」と説明している。

手話で新成人祝う

サークル会員が新年会

いわき手話サークル（石井雄次会長、六十人）は十八日午後一時から、市社会福祉センターで成人になった会員のお祝いを兼ねて新年会を開いた。今年で四回目。

集まった会員は約五十人。半数が耳と口の不自由なひとで、「手話サークルとろうあ者の発展のためにがんばろう」と手話で誓い合ったあと、ビールやジュースなどで乾杯、楽しいひとときを過ごした。また、晴れて大人の仲間入りをした二人の会員に、これからの活躍を祈って記念品を贈った。

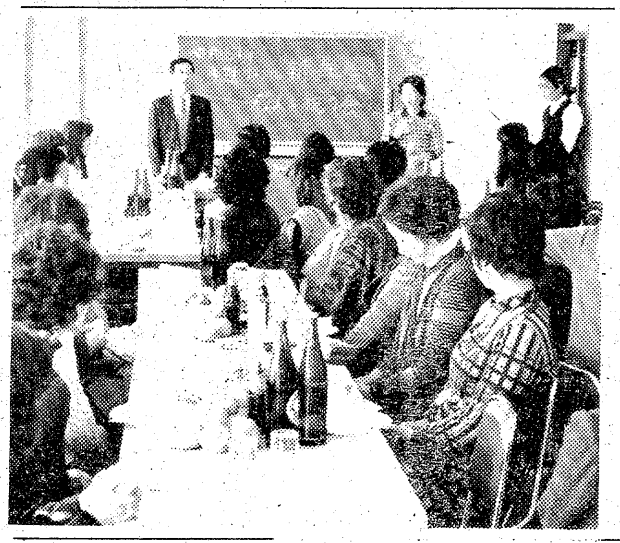

【手話サークルの新年会】

交通安全塔の新設を記念

入遠野で安全寄付

いわき市遠野町入遠野の平子麟之助さん、上遠野駿一さん、佐藤唯七さんの三人は二十日、いわき南署に「交通安全に役立てて下さい」と八千円を贈った。

この金は入遠野交通安全協会入遠野分会の新年会、安全塔の設置披露式が十五日行われたが、この安全塔の設置を記念して贈ったもの。

勿来の関マラソン出場募る

いわき市勿来体育協会、いわき地区陸上競技協会、いわき地区高校体育連盟会共催の「第十九回〝金紫杯〟勿来の関マラソン大会」は二月十一日午前十一時、呉羽化学（株）錦工場前スタートで行うが、その出場者を三十一日まで募っている。

競技はシニア、一般、青年、高校の部と中学、女子に分け、シニアや一般、青年、高校は一万四千五百㍍（十四・五㌔）、中学と女子は五千㍍（五㌔）。参加資格は各部とも県内に勤務しているか、居住している人ならだれでも出場できる。

コースはシニアや一般などが呉羽正門前スタート～大高下～窪田関彰前～勿来駅西玄関入り口～勿来の関折り返しの往復。中学と女子は呉羽正門前スタート～大高下～窪田さぎの屋前～十條グラウンド折り返しの往復コースとなっている。

【訂正】二十日付本紙11面、無免許、酒酔い運転現行犯逮捕の記事中、酒に酔ったうえ無灯火で「ブルドーザー」を無免許運転…とあるのは『普通乗用車』の誤りでした。訂正します。

交通事故

	発生	死者	傷者
いわき中央署	1件	0	1人
〃東署	2件	0	2人
〃南署	2件	0	2人

（20日・県警交通企画課調べ）

お菓子の専門店
みよ
TEL. 23-7111(代)

ご婚約おめでとうございます

思い出深いものに…
そして華やかに…

総合結婚式場
彩春楽
小名浜　☎54－2201

200名様までのご予約受付中

読者の声

せまい日本！なぜそう急ぐ

植田　氏家　弘

前方の青信号灯が黄灯になった。バックミラーには、せまい日本、そんなに急いでどこへ行く、車間距離のない車が映っている。強引に通過しようとする。

慣信灯から、性急な車がアクセルふかしてスタート。ドカーン!!悲しい事故の発生となる。

歩行者灯が併設されている信号機は、その青点滅、または赤灯により、黄信灯に対する心身の準備は可能となる。車は急に止まれない。信号機の青信号灯は点滅方式にできないものかしら。

昔は一里塚、今はP地帯の仮眠休憩所。物価高を生き抜くために日夜激務に追われる運転者。せめて国道、バイパスには、数キロごとにその地帯がほしい。時折、走行中に見受けるが、もっと増設してもらいたい。『無理な運転はやめましょう』の標示板と共に。

茨城県高萩市と南中郷の中間に、今度『百六十キロ』地点植樹がなされた。一服の清涼剤、建設省のヒットと私は思う。

私は毎月平均四千キロを走行。旧軍戦車師団の生き残り。運転歴十七年、無事故、無違反、無理な運転は絶対しない。疲労を感じたら広いP地帯で必ず休憩する。それでも事業に影響はない。

せまい日本です急ぎません。

×××××

運転初心者には、数年前から若葉マークが義務づけられたが、これと同様に、運転歴に応じた標識や標旗をつけさせ、また十年以上の無事故運転者には、シンボルマークをつけ、他の範として無事故運動を無言のうちに推進させる、といった方法など、関係者のご検討をお願いしたい。

（陶器頒布業・58歳）

割り切れない補修労務費

平　T・M生

屋根や門扉の塗装をペンキ屋さんに頼んだ。見積書を見ると材料費は十分の一であとは労務費、大工さんに家の補修を依頼したが、これも労務費が材料費をはるかに上回っている。一体この労務費はどこから割り出しているのか、素人では判断に苦しむ。

大工一日五千円の手間としても、二日間仕上げなら一万円で済むわけなのに二万円もの労務費が計上されている。これだけの仕事量には、たとえ一日で終わったにしても、手間賃がこれだけかかるということらしいが、丸二日もかからないで仕上がった補修手間二万円なら、一日一万円という日当になる。

家を新築する場合には三・三平方位当たり、六、七人の手間が普通だが、補修の場合もそれなりの計算で労務費が割り出されているのかも…。しかし、これでは不合理である。新築と補修工事とでは、まるで内容が異なるからだ。植木屋さんの手間の場合も『お宅の庭は全部ひっくるめて五人手間』と見積もって手入れにかかったが、丸二日、二人で仕上げて、三万円を請求してきた。この場合は請け負い仕事だから、昼休み抜き、一日十時間以上も働き続けて仕上げたので納得したが、人件費が高い時代とはいえ、うなずけない算定だ。

今、日曜大工が大流行しているが、私もこれを見習い、自分でやるようにすれば『不合理な労務費』に首をかしげることもなくなると思う。

（会社員・46歳・匿名希望）

海況速報

暖水舌が北上　沿岸部13度に

【海況】親潮第一分枝は三陸南部海域を、東経百四十二度線に沿って南下しており、その先端は犬吠の東に達している。一方、東経百四十三度付近は黒潮北上分派によって、十四度台の水帯となっている。

沿岸部でも、親潮分枝の内側で勢力の弱い暖水舌の北上がみられ、塩屋埼から富岡の十八キロ付近は十三度台の水帯となっている。

当水試の調査船『いわき丸』は一月十日から、冬期のバカイカ漁場調査を行っており、現在北緯三十五～三十九度、東経百四十一～百四十四度を調査中。

（17日・県水試調べ）

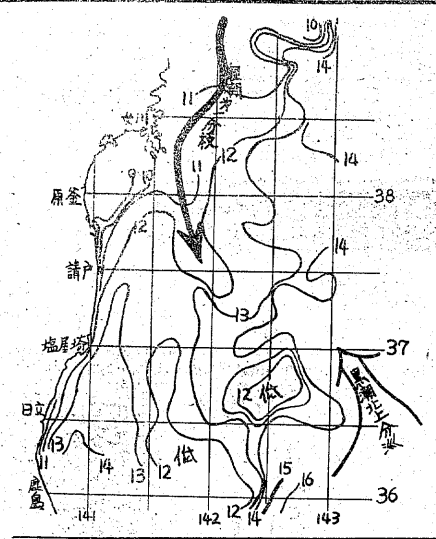

あすの運勢

小川　石洲

一月二十二日（木・先負）

【1月生】順調のようでも油断は禁物、慎重に徐々進め

【2月生】多少困難あるが打開の道がある、努力続けよ

【3月生】周囲の動きにまどわされがち、軽率つつしめ

【4月生】過ぎたことにこだわるな、心機一転して前進

【5月生】いたずらに先走ればつまずく、冷静に当たれ

【6月生】何かと予定がおくれがち、あわてず徐々進め

【7月生】現状は苦しくも見通し明るい、辛抱し好転す

【8月生】夢のみ追えば失望する、身辺を固めてかかれ

【9月生】あれこれ思案し悩む傾向がある、自信を持て

【10月生】多少困難あるが先行き明るい、努力して好転

【11月生】自由に動けない傾向がある、現状守るが賢明

【12月生】徐々に明るさを増すきざし、じっくり取組め

市況

魚類

【小名浜港】二十一日朝の小名浜港大目流網船三隻五トン底引船十五隻二十一トン小型船八隻〇・八トン小舟四十隻〇・九トン

▼イワシ　五十万キロ　一六・二一三・一▼ドンコ　四千五百キロ　一〇〇―二〇〇▼マイカ　四千三百キロ　五二〇―三五〇▼スケソウダラ　三千百キロ　二五〇―三〇〇▼メヒカリ　三千キロ　一五〇―四〇〇▼水タコ　千八百キロ　一七〇―二〇〇▼カツオ　千五百キロ　四〇〇―二〇〇▼サヨリ　八百五十キロ　二五〇―三〇〇▼ヤリイカ　八百四十キロ　一一五〇―七〇〇▼ナメタガレイ　六百キロ　二八〇―一〇〇▼サバ　五百キロ　一五〇―二八〇▼アカジ　二百キロ　九〇―二〇〇▼マダラ　百五十キロ　三八〇―三〇〇▼マカジキ　二十二本　二〇三九―一一五八▼ハモ　百五十キロ　二八〇―一〇〇

【江名港】底引船三隻四トン三百▼マイカ　千三百五十キロ　五一〇―四〇〇▼スケソウダラ　八百八十キロ　一一五―二一〇▼サバ　七百五十キロ　五〇―二〇〇▼ヤリイカ　百七十キロ　六一〇―二〇〇▼水タコ　百五十キロ　一三〇―五〇▼アブラザメ　百四十キロ　一五〇―一一〇▼ナメタガレイ　百三十キロ　一二〇―五〇〇▼ハモ　百三十キロ　三二〇―二〇〇▼タラ　百キロ　三八〇―一〇〇

【中之作港】底引船三隻八トン六百▼スケソウダラ　二千五百キロ　一〇〇―一五▼マイカ　千三百キロ　五四〇―二〇〇▼ドンコ　六百キロ　一七〇―一〇▼タコ　四百キロ　二〇〇―五〇▼ヤリイカ　百五十キロ　七九〇―三〇〇

▼白菜五〇―一〇▼ニンジン二〇―二〇▼ゴボウ二〇〇―五〇▼玉ネギ二二五―一一〇▼キュウリ四〇〇―二〇〇▼キャベツ一五〇―七〇▼サツマイモ一五〇―三〇▼ナガイモ四〇〇―二〇〇▼ネギ六〇―三〇▼ニラ四五―二五▼春菊六〇―四〇（以上東）▼大根七〇―一〇（本）▼玉子二二―一七（コ）▼ナメコ一〇〇―七〇（袋）（丸平青果市場調べ）

※お断り＝会と催し、株式・前場は2面に。

野菜

みんぽう

映画案内

※【平】

☆ひかり座（五・四〇）続・エマニエル夫人（↓2月6日）

☆桑楽館（七・三〇）ジョーズ（↓長期ロードショー）

☆アポロ座（五・四〇）正義だ味方だ金員集合!!（七・二四）男はつらいよ・葛飾立志篇（↓23日）

☆平東宝（四・二〇）ルパン三世念力珍作戦（五・五〇）七人の侍（↓31日）

☆平東映（四・三四）激突／合気道（五・五五）強盗放火殺人囚（↓30日　明朝五・〇四まで上映）

☆名画座（七・〇〇）出所祝い（↓23日）

☆平ロマン劇場（五・四〇）痴漢電車（六・四九）白い牝猫・真昼のエクスタシー（七・五〇）

※【常磐】

☆三函座　アニマル色情狂　発情女子学生・セックスリーダー　性臭めすカマキリ（↓21日）

※【小名浜】

☆国際　新レスビアンの世界　陶酔新婚初夜の秘戯　あれの悶え（↓27日）

☆磐城座　新座頭市物語・笠間の血祭り　ドリフターズ正義だ!!男はつらいよ・葛飾立志篇（↓2月3日）

☆金星座　トラック野郎一番星　けんか空手極真無頼拳（↓30日）

☆銀星座　ロンゲストヤード　マンディンゴ（↓27日）

※【植田】

☆うえだ館　チャップリンの給料日　動脈列島（↓27日）

☆中央館　人妻売春の生態　一に盗妻二に夜這い　ひらかれた初夜（↓27日）

☆菊多館　トラック野郎爆走一番星　極道社長（↓2月3日）

東京エマニエル夫人・個人教授（↓23日）

家屋

アパート

▽六畳、六畳▽バス、トイレ付▽場所＝平・平神橋　岡田乳業前『わかば荘』連絡先電㉓一五四九

新築

貸家一戸建て▽六畳六畳台所トイレガスぶろ付き▽電話付き▽駐車可▽場所＝神谷住宅内▽連絡先＝電㉞二六一一

新築

貸家一戸建て▽六畳六畳付駐車可▽場所＝平・神谷住宅内▽電㉖三九九二・夜㉗二六四五

貸店舗

約九二平方㍍（二八坪）付▽委細面談▽場所＝常磐湯本町三函表町▽電㊸二九二五

高級アパート

▽二階・六畳四畳半▽階下・六畳台所ガスぶろトイレ付▽駐車可▽場所＝平・仲間町▽電㉔四五三三

アパート

台所トイレ日照良▽場所＝小名浜諏訪町▽連絡先＝電㊹二二五阿野

高級アパート

▽新築六畳四畳半台所六畳▽ガスぶろ水洗トイレガレージ付▽平谷川瀬字三千九町▽連絡先＝電㉔二三五二

貸家

一戸建▽建坪百三十二平方㍍（四十坪）▽教室事務、倉庫、作業所使用可▽ガス水道電気付駐車場有▽電㉖二七〇五

アパート

▽六畳、六畳▽台所ガスぶろ水洗トイレ付▽駐車可▽場所＝平上荒川市営球場入口・第三菱川荘▽電㉓三六一〇

アパート

▽六畳四畳半▽台所水洗トイレふろ場付き▽駐車可・裏保育園▽平谷川瀬・明治町▽連絡先＝電㉓四二三二

アパート

▽六畳四畳半▽台所ガスぶろ水洗トイレ照明器具付き▽駐車可日照良▽場所＝平・三倉▽連絡先＝電㉓五六五〇

貸店舗

▽17平方㍍3店、20平方㍍1店▽場所＝平・田町▽連絡先＝夜7時～9時・電㊹七五二五

新築

アパート▽六畳六畳洋ダンス付▽ガスぶろ水洗トイレベランダ付▽駐車可▽場所＝平鍛田▽連絡先＝電㊹七七七九

新築

▽高級アパート六畳四畳半三畳台所セット水洗トイレ、自動ぶろ、日照良電話付き駐車可▽電㊹八七三二夜6時以降

いわき民報案内広告

⊙…一ダン四行　一、五〇〇円

⊙…同一広告五回以上掲載は一割引き

⊙…お申し込み、お問い合わせは本社営業局広告部電㉓二六六六代＝支社、支局、いわきPRセンター＝電㉓〇六九〇＝へ

土地

貸宅地

▽231平方㍍（70坪）▽場所＝いわき市仁井田町（植田中学校近く）連絡先＝電（平）㉓八七七五順▽連絡先＝電（平）㉓八七七五

売地

八二五平方㍍（二五〇坪）▽平駅から徒歩5分・市道に面す▽平字才槌小路地下道ぎわ▽電㊹七五五三色川不動産部

雑件

装道

きもの学院認定教室きもの着付2月生募集▽毎週水曜▽申込＝植田町本町・さとや陶苑▽電③五五三三・②二七九〇

秘密

厳守▽身上・結婚・素行所在・尾行・浮気・特定調査いたします▽事務所＝小名浜日本探偵調査局　電㊹五六〇九

募集

掃除

係▽年齢不問▽旧平市内の方▽9時ごろから11時ごろまで▽委細面談　▽平・田町レストランブラジル電㊹二九九〇

男女

事務員募集・普通免許証所持者優遇、委細面談▽平字下の町一の四▽吉田ゴム自動車整備部▽連絡先＝電㉑一一八〇

募集

▽ボーイ二名▽身元確実な方▽運転免許所有者▽委細面談（高級クラブ献）▽電夜㉓一〇二九・昼㊷二五一六

募集

男女従業員若干名給与は七万円以上社保有委細面談▽連絡＝電㉒二九一七東邦銀行向いイタリアン喫茶サン・パルコ

募集

▽男子営業二名▽女子縫製二名▽年齢不問▽委細面談▽平・新川町（永山テント）▽連絡先＝電㊹六〇九七

男子

調理師見習募集▽年齢16歳～22歳ぐらいまで▽委細面談▽場所＝常磐湯本・小泉外科前『まつや』　電㊸七〇四八

社員募集

男子社員　2名
パート朝5時～8時　若干名
男女不問
○年齢不問　○日曜・祝日休み
○社保完備　○委細面談
履歴書持参の上ご来社下さい
株式会社　丸秀魚市場
平字四町目7　電㉓0318

募集

男子従業員……数名
高給優遇　委細面談
旭化成指定店
トーシン工業株式会社
いわき営業所
平南白土字八ツ坂36―56
電㉒3698

新春

特別社員大募集▽日時1月24日午後一～四時▽場所　大黒屋裏いわき文化センター　詳細22日付当夕刊▽蛇の目ミシン

急募

自動車運転指導員
委細面談のうえ決定
三ッ矢太洋
自動車学校
平中神谷字六本榎　電㉞3555

募集

営業社員　経験者優遇　5名
整備工経験者　5名
2級免許有・3級免許有
・履歴書郵送またはお電話下さい・面接日通知します
オールホンダいわき
販売株式会社
平中神谷字刈萱46　電㉞4532

急募

●集金係……2名
・年齢25歳～55歳ぐらいまで　男・女問いません　・50cc以上免許所有者に限ります
●女子事務員　1名
・年齢20歳～27歳ぐらいまで（珠算、簿記3級以上）・履歴書郵送　追って面接日通知
東京重機工業　株式会社　いわき支店
いわき市平字正内町88　電㊹3098

募集

■女子事務員　一名
昭和五十一年三月高校新卒者に限る
■配送員（男子）　二名
軽自動車以上免許所有の方　年齢25歳まで
▽給与は本社規定による　諸保険有　日祝日休み
委細面談のうえ
大塚ガス電器株式会社
（会資会社大塚アンプル製作所）
いわき市平字正内町三四ノ三　電㊹九三一一

平の夜を明るくリードする キャバレーパラダイス

ホステスさん募集
◆保証八、〇〇〇円プラス売上給
未経験の方でも安心して働ける、そんな心と心のふれ合いを大切にする職場
条件
一、売掛け一切なし
二、指名料全額戻し
三、ドレス無料貸与
四、毎週土曜日給与
五、独身寮・母子寮・託児室完備
六、マイクロバスで送迎いたします
いわき市平字白銀町四―一二世界館ビル裏
パラダイス観光株式会社
お気軽に電話下さい
☎㉒一四五八・㉑一九二八・㉓七七九〇

公認

いわき高等タイピスト学校
在学中に検定試験を受験できます
和文・英文・カナ部
〔入学随時〕
平・かじ町26
☎21―1101

株式会社 三越建物

平字佃町4の13
電㉓1630・7184
㉒2417
県知事（1）第509号
土地の未来と共に進む
県知事（48）8130
新しい住まいの相談所

不動産部ガイド

売地	平下平窪 224平方㍍（68坪） 3・3平方㍍5.4万	住宅地適	仲介
売地	仁井田 165平方㍍（50坪） 3・3平方㍍5.2万	住宅地適	仲介
売地	内郷高坂団地隣 198平方㍍（60坪） 3・3平方㍍5.2万	住宅地適	仲介

住宅部

快適なお住まいをお届けするのが当社のモットーです

◇

設計・施工・資金までお気軽にご相談下さい

春日土地開発株式会社

免許番号　福島県知事（1）第847号
全国宅地建物取引業協会連合会加盟
平字柳町　電㉒0891・夜㉒0388

貸地	平・下平窪 300平方㍍ 地代 3・3平方㍍ 1カ月60円 即建築可（代理）	住居絶好
貸地	鹿島・中島 300平方㍍ 地代 3・3平方㍍ 1カ月80円 開発許可済（代理）	住居最適
売地	小名浜 297平方㍍ 大原（89坪） 3・3平方㍍ 5.8万 開発許可済（社有）	住居最適

圣

高級きもの・帯

むらた

平・二町目　TEL・23―8111（代）

急募!!

●男子営業部員　若干名・高卒以上・要運転免許

●デザイン部員　若干名
性別不問・高卒以上・経験者優遇
委細面談・希望の方は電話下さい

株式会社 小松美術印刷所
いわき市平谷川瀬字明治町一五　電㉒三三一三代