夕刊 いわき民報
郵便番号 970
いわき市平字田町63－7
いわき民報社
振替口座（郡山）4028
本社 0246 ㉓1666
小名浜支社 0246 ㉒3560
常磐支局 0246 ㊷2380
勿来支局 02466②2903

郵便料金

25日から値上げ

四年ぶり大幅に高くなる

はがき20円、封書50円

福祉活動にも重い負担

たばこ、酒に続いて郵便料金が二十五日から値上げされる。四十七年二月以来四年ぶりとはいえ、はがきが二倍の二十円、封書が二・五倍の五十円という大幅なもの。同時に速達、書留、定期刊行物の第三種なども大きくアップされる。このため「封書からはがきへ」と〝自主防衛〟する利用者が増えることが予想される。また少ない予算で運営している福祉団体にも大打撃を与えそう。

速達は2倍、書留3倍

値上げの内容ははがき、封書の〝タネまで〟から百五十円②書留が現（一万円まで）③定期刊行物（第三種）が一カ月三回以上発行する新聞で現行六円（五十〝まで〟）から十五円④通信教育（第四種）が現行六円（百〝まで〟）から八円にーなど。

【新料金表に見入る利用客＝平局で】

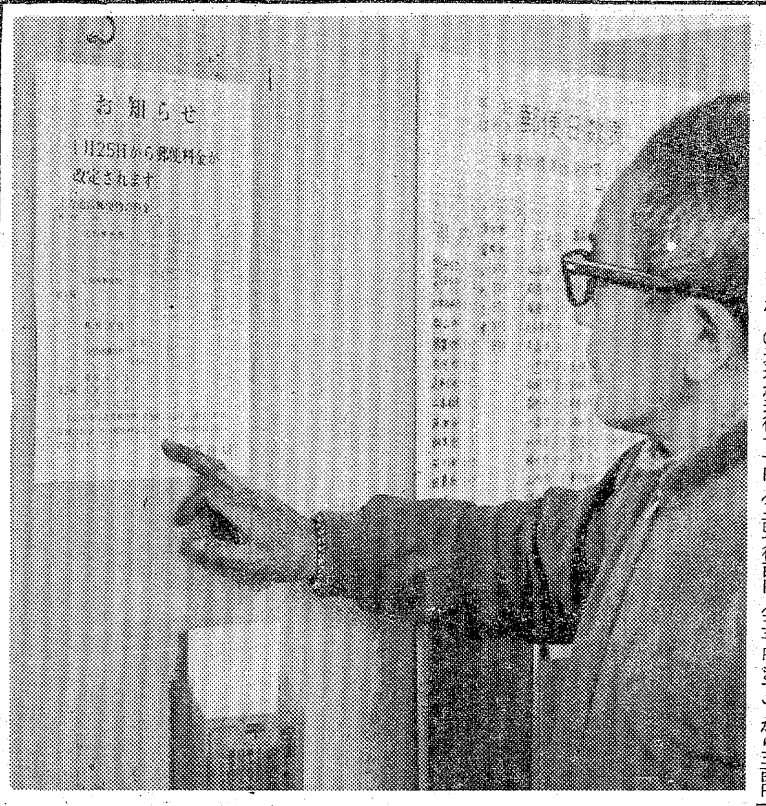

改正郵便料金
（郵便法改正による）

種類	区別	改正料金	現行料金
第一種（封書）	定形	25〝まで	25〝まで 20円
		50〝まで	50〝まで 40円
	定形外	50〝まで	50〝を超え200〝まで 15円増
		100〝まで	1〝を超え2〝まで 30円増
		250〝まで	250〝を超え500〝まで 70円
		500〝まで	500〝を超え1〝まで 250円
		1〝を超えるもの1〝ごとに	1〝を超えるもの、1〝ごとに 500円増
	郵便書簡		20円
第二種	市内特別定形	25〝まで	25〝まで 16円
		50〝まで	50〝まで 20円
		50〝まで	50〝まで 32円
		100〝まで	100〝まで 44円
	定形外	100〝まで	100〝まで 120円
	はがき（往復）	60円	50円
	通常	140円	100円
	小包	200円	200円
		300円	200円
		600円	400円
		600円増	400円
		1〝を超えるもの1〝ごとに	1〝を超えるもの、1〝ごとに
		50円	40円
		115円	80円
		50円	50円
		100〝まで	25〝まで
		100〝まで	50〝まで
		200円	200円

この結果、封書を速達で送ると現行九十円が二百円に、手軽な送金手段として利用されている現金書留も、仮に現金一万円を速達で送金するとして、現金封書代五円、郵便代二十円、書留代百十円、速達代七十円の計二百五円で済んだのが、現金封書代十円、郵便代五十円、書留代三百円、速達代百五十円の計五百十円となり、三百五円も高くなる。

この値上げは、家庭や商店ばかりでなく、少ない予算で運営している福祉団体にも打撃を与える。ろうあ者の団体であるいわき聴力障害者会では毎月一回、八十人の会員に「聴障会だより」を郵送しているが、これまで月三千円で済んだ郵送料が四千八百円にもなり、一年間だけで三万三千六百円の〝超過負担〟になってしまう。

ある会員は「仲間の近況が知れて何よりも楽しみにしていた。今度の値上げで、新聞のページ数か発行回数が減るのではないか」と利用者不在の大幅値上げに不満顔だ。

新料金は二十五日のポスト開函二回目から、二十五日に取り集めを行わない地域は二十六日の二回目から適用される。

米の改善鑑定競技

農協、農家代表が60人

いわき米改良協会主催のいわき米改善鑑定競技大会は二十七日午前十時から市文化センターで開き、五十年産米の品質を鑑定する。いわき米の品位改善と鑑定技術の向上を目ざすため行うもので、当日は市内の各農協、農家の代表約六十人が参加し、カルトンに入った水稲うるち、水稲もちの玄米を見て等級を鑑定する。

生涯教育としての社会教育

市長ら関係者300人が参加

県・市教委、市共催の社会教育研究協議会が二十六日午前九時半から、市文化センター二階大会議室で開かれる。

生涯教育としての社会教育事業を進めるため。同教育行政基盤の整備、充実について協議しようというもの。田畑市長をはじめ、市教委関係者、市議会文教委員、公民館長、図書館長、市青連会員など約三百人が参加する。

まず、下山田民部市文化センター所長を司会者、江尻泰市社会教育委員、佐川義文常磐公民館長ら五人をパネラーに、パネラディスカッションを行ったあと、塚本哲人東北大教授が「生涯教育の立場に立つ社会教育事業の推進について」と題して講演する。

無事故報償金を安全寄付

丸山さん

いわき市植田町月山下八ノ一、運転手丸山ツヤ子さん(四)こは二十二日午前、いわき南署を訪れ「交通安全に役立てて下さい」と現金六千円を贈った。

このお金は四十八年二月入社以来、軽自動車の運転手として無事故・無違反を通したとして、勤務先から表彰された副賞のお金。

いわき抄

▼…厳しい寒さが続いている。東北の湘南・いわきも本格的な寒波で、さすがに冷えきっている。ここ二、三日は「こんにちは」の代わりに「寒いですね」があいさつ用語になってしまった。冬でもめったに凍ったことがないという家庭の台所の水道管も、こんどばかりはカチンカチンである。小名浜では配湯の蛇口が凍った。市内の学校の集団カゼはどうもA型香港型らしいという。空気が乾燥しているから油断は大敵である。

▼…小名浜測候所の調べによると、けさの最低気温はマイナス七・六度、平年の最低気温より五・九度も低かったという。これだけ気温が下がれば、たしかに寒いわけだ。水道管の破裂は七百件にも達したというから大変だ。国鉄の長距離列車も北国の豪雪の影響で軒なみ遅れている。こういうときの寒行もご苦労であるが、寒さにめげず朝のテレビ体操など適当な運動を続けるのも、冬の美容と健康保持に大変良い。この季節は家族そろってナベをつつくのもまい。冬を楽しく暮らすチエが必要である。

ワイン・ショップ
大喜多や
平・材木町☎㉓3722

チョコレートの味も爽やか…
欧風銘菓
ブレック
お菓子の専門店
みよし
TEL 23－7111(代)

今価値あるバーゲン
ショート・ロングコート
オール割り引きセール中
レディーストータルファッション
ショップ ルナ
ライト・ミニ・カット・平店
正面入口 ☎23－636

パチンコ常磐会館が常交本社隣に堂々開店
いつでも200台駐車出来る無料駐車場完備
連日満員 好評 大盛況中 全機最新式マルホン号 ルーレット式！
パチンコは出す、出るので評判の常磐会館へ
18歳未満の方は入場お断りいたします
パチンコ 常磐会館
いわき市平字菱川町《常交本社隣》☎23－4989

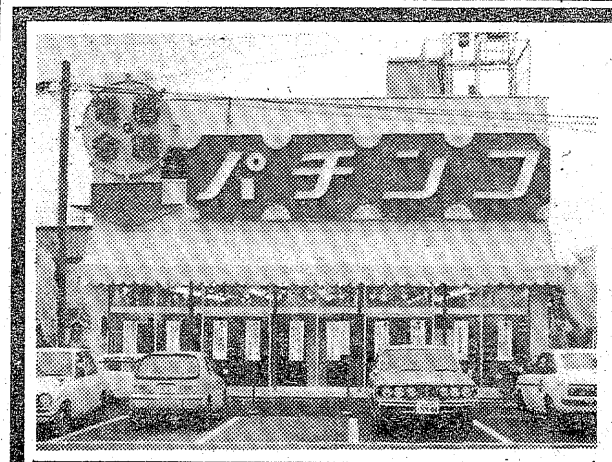

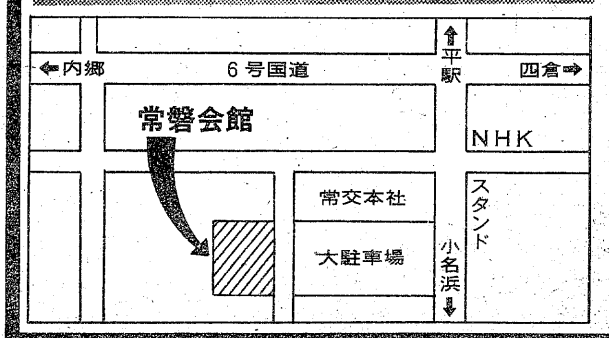

人間都市への出発 ①

―市民意識調査結果から―

市民意識調査結果が二十日発表された。世論に従って「市総合開発計画」（四十六年三月策定）を練り直そうというのがこの調査のネライ。いわき市民の〝生活と意見〟は？　未来像は？　「個人生活」と「社会生活」の両面から調査結果を紹介してみよう（調査機関は市と福島高専）。

住まいは4～5DK

77%が町内組織を望む

《住環境》質問は「緑に三・七%）。自然環境に対する認かこまれた静かなところ」か「通識が急速に高まってきた証拠だろ勤や買い物に便利なところ」か。う。

総体的にみると「緑・静けさ」の　おもしろいのは男性より女性の快適性を望む声がかなり高い（六　ほうに利便性を求める意見が多い

こと。買い物や育児など現実の〝しがらみ〟の反映ととれる。逆に、男性が〝快適派〟なのは、外に出て労働する時間が長く、心身の平安を家庭に求めようとする傾向が強いためらしい。マイカーによって通勤が容易になったことも遠因。若い世代に快適さを望む声が多かったことが注目されるとしている。

《部屋数》「自分の家を建てる場合」という前提で、「4DK」三八・五%、「5DK」三二・五%。4～5DKに集中したのは①現在の平均家族構成が四人（五十年十月一日の国勢調査によると一世帯当たりの市内の家族数は三・七人）であり②所得の向上によって同規模の住宅建築が可能になってきた―など。「一人一室プラス客間」を志向していることがわかる。ただ、高齢層、特に女性が「6DK以上」を相当望んでおり、「老後は子供や孫と一緒に」という空気が根強いことも無視できない。

《近隣生活》近所づきあいの考えとして、①自己の生活を犠牲にしない範囲で②犠牲にしても―の二点を提示したが、この質問はやや短兵急。①が八三・〇%を占めたのも設問からみて当然。二十代と六十代以上（特に男性）にワリと近所づきあい優先の意見が多かった。若い世代の反応は意外だが、これは「生活経験の不足による面があるものの、コミュニティ意識の芽ばえと理解すべき」としている。女性の場合はやや保守的。

町内組織にしても七七・六%の人がその必要性を認めている。否定論は一・五%にすぎず、地域への帰属意識が残っていることからよりよいコミュニティ形成の可能性が高いとみている。

県知事選挙の日程きまる

投票4月18日

告示3月24日

初の日曜　心配な花見棄権

県選挙管理委員会（白石義夫委員長）は二十一日に定例会を開き、五月十五日任期満了に伴う第九回県知事選挙を、三月二十四日告示、四月十八日の日曜日を投票日に決定した。

知事選挙の日曜日投票は初めてで、投票所の確保や選挙管理上、平日の投票を避けたいという各市町村選管の要望を配慮したほか、四月以降の総選挙の可能性の高いことも考慮されたが、〝花見選挙〟だけに棄権の心配も新たな要素になった。

今知事選挙には木村守江現知事（七七）＝いわき＝が四選をめざして出馬するほか、社会党県本部は県労農研究所の主任研究員安原吉四郎氏（六二）＝福島＝に立候補を要請しているが、本人は出馬を強く辞退しており、同党の野党連合の呼びかけに対し民社党県連、公明党県本部は総選挙に力を結集する構えで態度を保留、今後の成り行きによっては共産党単独の候補者擁立も考えられるなど、木村四選への野党対抗馬は、今のところ難航している。

全国知事会長を全うしたいと県議会で発言した木村知事の四選出馬は、正式な表明こそ行われていないが決定的。昨年秋から自民党県連を中心に商工、農林関係団体での「豊かなふるさとづくり県民会議」＝三板利光会長＝が各地で組織づくりを急いでおり、二月二十一日に郡山市で開く「豊かなふるさとづくりを目指す一万人集会」では、木村知事の出馬要請を決議する。これ（県民の要請）を受けて木村知事は正式に出馬表明することになる。

県選管が調べた昨年九月十日現在の有権者数は百三十五万二千三百七十七人（男六十四万二千百八十五人、女七十一万百九十二人）で、前回（四十七年四月二十五日）の当日有権者を九万一千六百三十二人上回っている。

またいわき市内では、昨年九月十日現在、二十二万九千三人（男十万九千四十五人、女十一万九千九百五十八人）に対し前回は二十一万二千九百二十人だったから、これまた一万六千八十三人の増加になっている。

白土氏に交通栄誉章

全国安全表彰　団体は東北電力いわき営業所

白土正義氏

東京・日比谷公会堂で開かれ、交通功労者六十七氏、交通安全優良四十五団体が表彰されたが、福島県下の東北電力いわき営業所（佐久間仁所長・百五十六人）が優良団体に、個人では交通安全功労者としていわき市常磐湯本町辰ノ口五五、交通安全協会常磐支部長白土正義氏（六七）に交通栄誉章「緑十字銀章」が贈られた。

東北電力いわき営業所の交通安全活動は有名。労使一体となって公私ともに日常活動の中で徹底した安全教育や車両運転訓練に努め、昭和四十二年いらい人身事故ゼロを続けているのが全国的に評価された。

また白土正義氏は三十四年いらい交通安全協会常磐支部長として安全活動に当たり、特に温泉観光地のイメージアップを図るなど関係者に強い呼びかけをして、常磐第十六回交通安全国民運動中央大会は二十日午前九時半から午後四時まで、湯本一小、小名浜一小の二会場で五十一年度学級編制審査会を開く。

空きかん、ビンはヒモで縛る

平地区で粗大ゴミ収集

いわき市は平地区の粗大ゴミを次の日程で収集する。収集品目はテレビ、冷蔵庫、洗たく機、炊飯器、自転車、レンジ、ストーブのほか空きカン・ビンなどの小さいもので、空きカン・ビンは必ず袋に入れ、ヒモで縛ること。収集時間は全地区午前八時。くわしくは市環境衛生課へ。

▽二月二日＝長橋町　古鍛冶町　鍛冶町　一町目▽三日＝二・三・四町目　南町▽五日＝才槌小路　田町　旧城跡　八幡小路▽六日＝仲間町　柳町　五・六町目　菱川町▽九日＝大工町　新川町　正月町▽十日＝紺屋町　材木町　月見町　大町　十五町目▽十二日＝鎌田町　白銀町　胡摩沢　久保町▽十三日＝北目町　上・中・下平窪▽十六日＝上・下神谷　塩　大室▽十七日＝谷川瀬　郷ケ丘　北・南白土▽十九日＝上・下荒川　中山▽二十日＝下高久▽二十三日＝神谷作　上・下山口▽二十四日＝薄磯　沼ノ内▽二十六日＝豊間

【市内では初めてという表彰状と盾を披露する安全運転管理の大内庶務課長】

地区から事故の締め出しを図った。

佐久間東北電力いわき営業所長の話＝日ごろの努力が認められたと思うが、今回の受章は本当にうれしい。中央署を始め関係者のご指導ご援助はもちろん、全所員が〝安全は生活とともにある〟ことを真に自覚し行動してきた賜物であると考えています。今後も交通安全の誓いを新たに、地域の交通秩序の向上に尽くしたい。

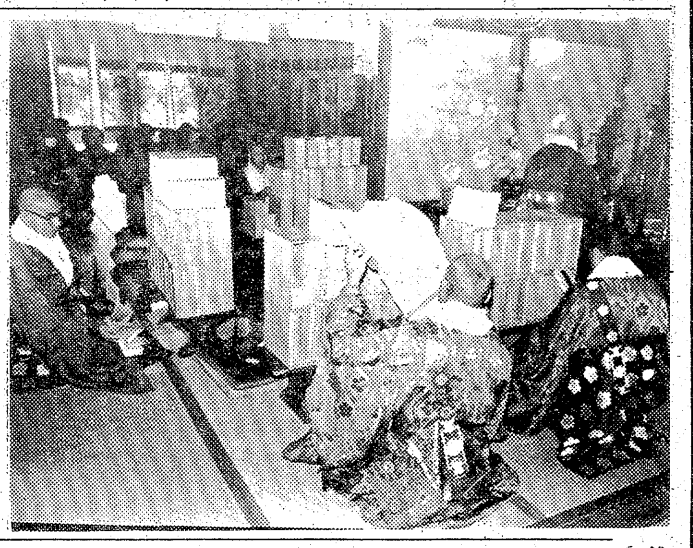

【十八日に行われた四倉町駒込・妙音寺の〝転読会〟】

無病息災を祈り大般若会

四倉町妙音寺で

◎…疫病などの流行から庶民を救済する正月行事〝お大般若様〟が真言、天台宗関係のお寺で行われている。この行事は「大般若波羅蜜多経」六百巻の〝転読会〟と呼ばれるもの。

◎…『平家物語』には「大般若を一行一行、七日間読んだ」という話がのっているが、経文の初めと終わりの数行を読んで経本を転回する〝転読〟だと六百巻を読むのに要する時間はたったの小一時間。

◎…いわき市内では地区のお坊さん五～十人、信者八十人ぐらいが一カ所に集まって行うのが通例で、導師を中心にお坊さんが転読かたわらに控えた善男善女が投げ銭をして今年一年間の無病息災を祈っていた。

高校美術教員グループ展

24日から草野美術ホール

いわき市内の高校で美術を担当している教員のグループ展が二十四日から三日間、平・南町の草野美術ホールで開かれる。

市高校美術・工芸研究会の行事の一環として毎年開かれているもので、八人の先生が油絵を主に日本画、水彩画など約四十点を出品する。

【訂正】二十一日付本紙5面の『私の作品』中、文・日本民俗学会会員和田文夫氏々…とあるのは誤りでした。おわびして削除します。

あすの停電

▼平地区＝（9時～15時30分）塩の一部

天気予報

玉半提供 ㉔五〇三二

（小名浜測候所調べ）

【今夜】北西の風時々強く、曇り一時小雪のところがあるが、のち晴れる。

【明日】北西の風時々強く、晴れ時々曇り。山沿いで、時々小雪がある。

【海上】今夜、波次第に高まる。明日、波高い。

（異常乾燥注意報継続中）

あすの暦

1月23日（金）

旧暦	12月23日	仏	滅
六曜		6	46
日出		16	50
日入		23	51
月出		10	09
月入		7	51
満潮		20	24
干潮		1	29
		14	27

故母引地キクノの葬儀に際しましてはご多忙中のところ遠路わざわざご会葬下されご丁重なご香料を賜りご芳情誠にありがとうございました
さっそくお伺いの上お礼を申し上げるのが本意ですが略儀ながら紙上でお礼を申し上げます
昭和五十一年一月二十二日
いわき市平字田町三の一（安楽食堂）
喪主　引地秀一
親類代表　熊谷一四郎　引地正同　青柳清男　引地善一郎　引地甚蔵
外親類代表

揚げたての天ぷらをひとつずつ供する……
・天ぷら御定食
・天ぷら
・お好み天ぷら
・天どん
《午前11時～午後10時》
本格派の舌ざわり
てんぷら 天ぷら
《マルサビル1階》
平駅前　TEL・㉔3820

◇江戸川すし弁当　八百円
◇なべ料理　◇かばやき
江戸川紅小路店
平・紅小路　電㉓二七二七

タカオはコーヒーが自慢です
タカオ
平駅前不二屋ビル電23－7727

越 フジコシ
きょうはすき焼におきめ下さい
二十五日まですき焼の材料を集めて特売中です　お肉もお野菜もおとうふもお正油もお買得なお値段です今日はすき焼におきめ下さい
すき焼用豚肉（100グラム）　一二八円
〃　牛うす切肉（100グラム）　三〇〇円
糸こんにゃく（二袋）　七九円
木綿ごし豆腐（一丁）　四〇円
大久つゆのもと（360ミリリットル）　一七八円
キッコーマンしょうゆ（特級2リットル）（ビン付）　三三八円
（二十五日までのお値段で特売中）

雨ごい竜旗に雲竜彫刻

住吉 金剛寺遍照院の秘宝

いわき市小名浜住吉字搦町三七、住吉山金剛寺遍照院（真言宗）＝永崎亮賢住職＝に、「雲竜」の彫り物と雨ごいをした際に使ったとみられる「上り竜」の旗が祭られている。〝干支〟（えと）に合わせ、由来などを永崎住職から聞いてみた。

まず、「雲竜」。これは地元の信仰の厚かった人から贈られたもの。いつごろか年代は明らかにされてはいないが、相当年代を経過しているという。

「雲竜」の材質はケヤキといわれ、本堂正面の欄間に飾られている。縦一・五㍍、横三㍍のワクの中に入っており、雲間に漂う〝玉〟をねらっている彫刻。胴体には金粉が塗られているほか、朱色なども各所にみられる。ヒゲは針金のようなもので作られている。目は緑色でランランとして鋭い。

この「雲竜」が飾られてある右側の一段下がった欄間には、蓮華を持った天女、同じく左側には太鼓を持った天女をそれぞれ従え、文字通り〝リュウ・リュウ〟とし、その権威を誇っている。

一方、雨ごいをした際に使用されたとみられる「上り竜」の旗は、幅三十㌢で長さ二㍍の絹地。「上り竜」は墨で書かれており、尾には剣を巻き、雲間をどんどん上って行くような絵。以前は「下り竜」もあり、一対だったが、「下り竜」はいつの間にか紛失してしまった。

永崎住職の話によると、明治初期ごろまで、同寺院の代々の住職が中心となり、裏の山に地元の百姓を集めて毎年田植え期になると豊作を祈願して長い竹ザオにこの一対を結び、雨ごいをしていたという。

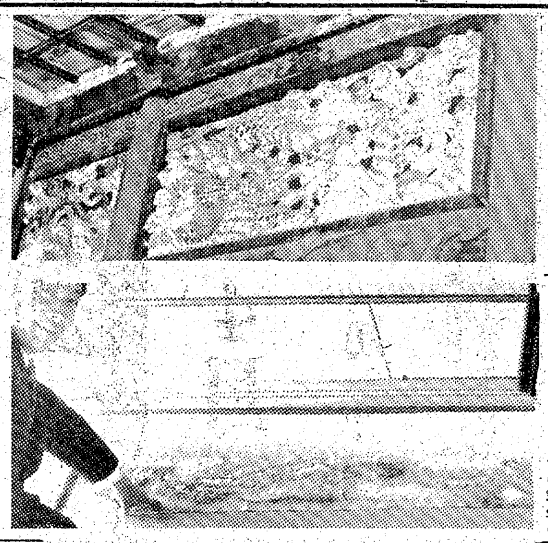

【㊤欄間の雲竜の彫刻㊦上り竜の雨ごい旗】

一般参加へ広がりを

若者によるふるさとづくり会議

若ものによる新しいふるさとづくり推進企画会議が二十日午後一時半から、市庁舎六階会議室で開かれた。

同会議は市内の青年代表十五人、学識経験者五人、行政代表五人でつくられ、青年の郷土芸能の伝承活動や海岸清掃など美化運動を通して、ふるさとの良さを見直すとともに、新しいコミュニティをつくろうと、事業の企画、立案を行うもので、この日は市青連副会長の菅波岸子さん(三)ら十一人が出席した。

まず、昨年実施された「若人のつどい」などの事業報告を行ったあと、来年度の事業計画について検討した。このうち、詩人の草野心平さんを招いて開かれた「ふるさとを語るつどい」では、「人数を制限せず、一般の人も参加できるような方法を」「昨年と同じく今年も野外のほうが良い」など活発に意見を述べ合った。

また、郷土芸能の伝承活動については、「じゃんがら念仏踊りを盆踊りのように振り付けして、全市民がこぞって参加できるようなものにしては」などユニークな意見も出された。

同会議はこのあと三月に再び開かれ、来年度の事業内容を決定する。

【若ものによる新しいふるさとづくり推進企画会議】

内職相談日　平職安磐城出張所で二月に行う内職相談日は四、十三、十八、二十五の四日間。午前十時から午後三時まで。

山中湖マラソン記念に寄付

61歳の佐藤さん

いわき市小名浜字栄町五六、石油販売業佐藤哲男さん(六一)はこのほど、いわき東署を訪れ「交通安全に使って下さい…」と、一万円を贈った。

佐藤さんは先ごろ、山梨県の山中湖で開かれた国際高齢者走世界最高大会に参加、2時間20分48秒の好タイムで二十五㌔を完走し、これを記念して贈った。

100貫点

化学繊維を着込んでいるので、どうしても静電気が起きる。ワイシャツの上のカーディガンを脱ぐとき、すごい火花が散る。とくに空気が乾燥しているので、金属にふれたりすると、ビリッと電流が起きる。この瞬間数千V以上という。いったいこの静電気は健康にどんな関係があるのだろうか◆静電気学という学問があるが、くわしいことは知らないので、あくまでも素人判断になるが、ある農家の方が「どうも静電気の起きる衣類を着ていると、カゼひきやすいね」という。つまり静電気が起きるのは乾燥しているからで、それは結果論ということになる◆元日からずっと雨がないので、空気もカラカラだから電気が起きやすくなっている。とくに室内の暖房がオーバー気味なので、ますます乾燥する。ハナクソほじりのクセの方が、エスカレートするのも、そのためであり、唇のかわきすぎもまた、乾燥のせいである。そこで、乾燥気味のときは静電気の起こらない衣類に変えたらどうだろうか◆本紙を印刷する輪転機をみていると、室内の湿度計が30%を指している。これはよくよく乾燥しているためで、うす暗いところでは、パチパチと静電気の起きているのがよく分かる。正常な状態は湿度60～70%であるから、その倍も乾燥しているわけだ。だからよく紙が印刷中に破れてしまう。やはり湿度をあげる工夫をしなければならない。家庭にあっても、暖房と同時に湿度を考え、湯気をたてる工夫をしなければならない。

◆カゼは湿度に関係があり、乾燥しやすい環境をできるだけかえるようにしなければならない。そこで唇がかわいたり、ハナクソほじりがエスカレートしたり、耳クソがよくとれたり、静電気が起きるときは、十分注意するように、というわけ。

（龍人）

野風街風

退院

江崎誠致 作　安岡旦画　(184)

(三)

ひと休みして、てい子は帰っていった。源平は夕食をいっしょにと考えていたのだが、店の用があるからとてい子が言うので、無理に引きとめるわけにもいかなかったのだ。

てい子を玄関まで見送ったあと、源平がちょっと首をかしげた。

『彼女、二郎君とはどうもぴったりいってないようだね』

『あら、どうして？』

『何となく、そんな気がする』

『そんなことないでしょう』

『そうかもしれないが……』

源平は、ただ言ってみただけだというように言葉を切ると、真奈子を引きよせた。そして顔に軽く口づけをすると、そのまま抱きあげてソファに運んだ。

『羽根ぶとんを抱えているようだ。ほんとうに真奈の体はやわらかい』

真奈子はぷふと笑って、源平の胸に顔を埋めた。

『どうだ、俺の抱え方もまんざらではないだろう？』

真奈子は顔をおこして源平を見た。その言葉の意味がのみこめなかったからだ。

『失神しなかったところを見ると、いくらか下手かな』

『いや』

真奈子の頬が染まった。入院するとき、二郎に抱えられて失神したという彼女の告白を、源平がひやかしているのだとわかった。

『あのときは、朦朧としていたんですよ』

『じょうだんさ。しかし、その感じわかる気がする』

『ほんと、矢口さんでものすごい力持ちみたい』

『そうだね。体は大きくもないが、俺なんかとは比較にならぬ力持ちだよ。ためしたことはないが、きっとそうだ』

そのとき電話が鳴った。

源平は膝にかかえていた真奈子をソファに移して立ちあがった。

電話は二郎からだった。

『やあ、今帰ったところですよ。お陰で、元気にしています』

真奈子の耳に、二郎の声は聞えなかったが、源平の返事のぐあいから、彼がやがて訪ねてくることがわかった。

『おまえの退院祝いに、何か食べるものを持ってきてくれるそうだ』

『"巴"の店の方休むのかしら？』

『あそこは勤労奉仕でやっているんだろう。二郎君が来てくれるというんだ。かまわんさ。おまえの顔が見たいんだよ』

『また、そんな……』

源平はじょうだんだというようにつけたした。

『二郎君がくるんだったら、無理にもてい子さんを引きとめとくんだったな』

『そうですね』

真奈子はその言葉にうなずいたものの、二郎が自分に会いたがっているという源平の推察は、かならずしもじょうだんとは言えないという気がした。

しゃくなげ

年に一度の冬物　一品残らず売りつくし

名物 大蔵ざらえ

ファッション商品から実用品まで一品残らず売りつくし！
東京・都内デパートから問屋への返品商品も更に加えて全館に満載!!

お買い物ご案内

1階では
●紳士セーター割引処分
●紳士ネクタイダブルサービス
●婦人用品割引処分

2階では、
●婦人服・婦人用品クリアランスセール
●ヤングカジュアル割引処分
●紳士ジャンパー・スラックス均一処分
●服地3大企画

3階では
●呉服大座売市
●ちびっ子防寒衣料大処分
●オール毛布掘り出し市
●寝具割引処分

4階では
●インテリア用品割引処分
●家庭用品割引処分
●家電暖房器具大処分

5階では
●スポーツ用品・レコード・おもちゃ・文房具の大処分

1,000円均一
ミニ文房具から家庭用品まで

全館・白替わりサービス開催
全館・時間販売開催

催し物ご案内
●じゅうたん・ベッド・家具大蔵ざらえ
28日㊍まで㊐5階大催し会場
●ひな人形展示即売会
3月2日㊋まで㊐5階大催し会場

文蔵屋は心と心のふれあいを大切にします
大
大黒屋
商道の利益を図る店
平・中町15 ☎23－1111 大代表

●あすのチラシにご期待ください。

しゃくなげ

NHKテレビ
☆印は白黒

6・05 ぼくらチャレンジャー
30 真田十勇士＝入形劇
45 NHKガイド
7・00 N◇23 ローカルN
30 おばんです「交通違反・その本音とたてまえ」
8・00 お国自慢にしひがし「小倉太鼓祇園」村田英雄　山本リンダほか
9・00 N．C9
30 となりの芝生　山本陽子　名古屋章　前田吟
10・00 N解説
15 NHKコンサートホール　交響曲第5番ホ短調作品64
11・00 N◇15 ローカルN

NHK教育
☆印は白黒

6・00☆スペイン語講座「この時計，誰の？」
30☆フルートとともに「ペチカ」「管弦楽組曲第2番からポロネーズ」
7・00☆英語会話〜中級〜
30☆中国語講座
8・00☆市民大学講座　伊勢物語〜愛と叙情の文学〜
9・00 通信高校講座　生物Ⅰ「性と遺伝」
30 通信高校講座　化学Ⅰ
10・00☆通信高校講座　物理Ⅰ　電気素量と電子の質量
30☆通信高校講座　地学Ⅰ
11・00☆大学講座　経済学「インフレと金融」

福島テレビ
☆印は白黒

6・00 FTVテレポート
30 ニュースコープ
7・00 まんが日本昔ばなし
30 おそば屋ケンちゃん「しあわせを見つけたゾー！」宮脇康之　岸久美子　牟田悌三ほか
8・00 「明日がござる」水前寺清子　佐良直美　尾上松緑　馬場のぼる
9・00 「君の歌が聞きたい」島田陽子　草薙幸二郎　古谷一行　岸田森　山内明　小川知子ほか
10・00 「草春物語」仁科明子　沖雅也　五十嵐淳子
11・05 新宿警察「再会」　北大路欣也　藤田みどり

福島中央テレビ
☆印は白黒

6・00 新・底ぬけ脱線ゲーム「時代劇迷場面集大競演!!」鶴光　夏夕介ほか
30 ジャストN
7・00 クイズ・タイムショック
30 木曜スペシャル「神秘と謎の大マジック！続・世界魔術師大行進!!」▽恐怖の人体交換▽新聞紙が一万円札に？！ほか
9・00 女の橋「予感」山本陽子　乙羽信子　根上淳　原田大二郎　月丘夢路
10・00 「どてかぼちゃ」森繁久弥　森光子　ハナ肇
11・15 11PM

今夜の番組

NHK第1　1340KC
6・40 じょうずな話し方「日本語を考える」
7・00 N◇10ローカルN天◇15ニュース解説
25 N特集
8・05 人生読本「叱られること」
15 趣味の手帳　「紙の着ごこち」
30 ふるさとの心「はるかなる白磁への道」
9・05 浪曲十八番　「赤垣源蔵」　「相馬大作・神宮寺川の巻」東家幸楽　東家みさ子ほか
10・20 若いこだま
11・05 夢のハーモニー　夢なき世界　幸せな奴ほか

NHK第2　1540KC
6・00 そろばん教室
45 英語会話
7・00 カレントトピックスN
15 続基礎英語
30 中学生の勉強室
8・00 通信高校講座　英語A（1）
20 通信高校講座　英語A（2）
40 通信高校講座　英語A（3）
9・00 通信高校講座　世界史
20 通信高校講座　倫理・社会
40 通信高校講座
10・20 通信高校講座　数学Ⅰ（第2部）
11・00 大学講座「英語」

ラジオ福島　1060KC
6・00 Nハイライト
20 日本／あの人この人
30 草柳文恵のなんでもききたい
50 MU・ふくしま
7・00 ファミリー・スタジオ＜出前電リク＞▽興様クイズ▽明日の運勢▽我が想い出の唄ほか
9・20 夜のヒット歌謡
30 とび出せ全国DJ諸君
45 ほっとコミュニケーション・明日
10・00 ポップスNO・1
30 MU・ハイフォニック＜噂のカントリー・ポップス＞
0 たむたむたいむ

FM放送
☆印はステレオ

6・00☆くらしの話題＜ディスクジョッキー＞
7・15☆サウンド・オブ・ポップス＜ロック・ファンに贈る＞夜の原子核倶楽部　ドゥ・オア・ダイ　寒い夜ほか
8・05☆FMコンサート＜ジャズ・フラッシュ＞〜クラシック・イン・ジャズ〜フルート・ソナタへ長調・モーツァルト　ババーヌ・フォーレほか
10・20☆邦楽百番　義太夫「近頃河原の達引」〜堀川猿廻しの段〜
11・05 夜のしらべ　フルート協奏曲ハ短調ほか

松江（乙羽信子㊨）は自殺をはかったが…

みもの

ドラマ　明日がござる
福島・夜8・00

集子（水前寺清子）と名一（荻島真一）の結婚に猛反対していた郁子（蕃原邦子）も、ついに、本心は賛成だったことを白状した。仲介の労をとって八奈見家へ行った綜子（杉村春子）は、郷子（佐良直美）と海外旅行の話をしながら、上手に前世（山岡久乃）の機嫌をとり、無事に縁談をまとめ上げてしまった。そのうえ、善は急げで、その夜簡単な結納を交わすことになった。

世渡家では、郁子や政一郎（井上順）たちが、集子が結婚した後も店に手伝いにきてくれるというので、すっかり安心した。

女の橋　予感
福島中央・夜9・00

脳溢血で倒れた浦安大蔵が死に、沖津家の生活が田利子（山本陽子）の肩にのしかかってきた。松江（乙羽信子）はショックから自殺をはかったが一命はとりとめた。

そんな沖津家へ内弟子志願の四方金次郎（岡本信人）と名乗る男が飛びこんできた。一方、田利子の力になっていた俊夫（原田大二郎）に見合いの話が……。

お国自慢にしひがし
NHK・夜8・00

今夜は九州の玄関口北九州市の小倉市民会館からの放送。ゲストは、村田英雄、山本リンダ、森昌子、司会は山川静夫アナ。

地元からの出演は、森チームが小倉の郷土芸能・小倉沼楽のみなさん。村田チームは、北九州の代表的な神楽・横代神楽のみなさん。そして山本チームは、新日本製鉄親和会の奇術グループのみなさん。

おなじみ「エース登場」「ゲーム・コーナー」「熱演コーナー」でお楽しみいただく。

森が「あの人の船いっちゃった」リンダが「やけどしそう」、村田が「同期節」を歌う。

人間の歌シリーズ　早春物語
福島・夜10・00

千恵（仁科明子）の兄・文彦（細川俊之）と殴りあいのケンカをして大ケガをした信一（沖雅也）は、文彦の治療で意識をとりもどした。しかし、いたたまれなくなった信一は、千恵たちの目を盗み、ケガをおして東京へ発ってしまった。

信一の身体を心配した千恵は、翌日、信一を追って上京した。

千恵は、信一の下宿を探しあてた。だが、傷の痛みをこらえて横たわる信一の枕もとには、世津子（五十嵐淳子）が付き添っていた。千恵は、信一のために医薬品を買いこみ、傷の処置をした。そんな千恵に世津子は、信一との付きあいが二年前からであることを打ち明け、千恵に敵意をあらわにした。

その夜、白馬から東京に来ていた古山（高岡健二）は、千恵を食事に誘った。古山は千恵を里子（倍賞美津子）のバーへ連れていき、千恵の心を慰めようとした。

木曜スペシャル　続・世界魔術師大行進!!
福島中央・夜7・30

昨年十月末に放送し、その多彩な演物と華麗なテクニックの数々で大好評を博した「世界魔術師大行進」の続編である。

やはり今回もプロアスターコーポレーション制作のビデオテープから、日本のマジック界ではなかなか見られないタイプの演物を、選んで放送する。

〈まんが日本昔ばなし〉
『初夢長者』
『牛若丸』

初夢長者＝昔々、ある長者どんの家で、みんなが初夢を披露することになった。ところが、一番小さい小僧さんは「オラ、いわねえ」の一点ばり。とうとう、長者どんは怒って小僧に眼を出し、その親もカンカンになって、うつぼ舟に小僧をとじこめると、海に流してしまった。

やがて、小僧の乗った舟はある島に流れついたが、そこはなんと鬼ケ島。だが、この小僧、とても頭がいい。

牛若丸＝鞍馬に預けられた牛若丸、ある夜、自分が源氏の総大将の子どもだと知った。

それから、毎夜、カラス天狗が十数羽現れ、牛若丸に剣術を教えるようになった。牛若丸はメキメキ腕をあげ、もう、立派な若武者ぶり。

そのころ、京の都、五条大橋では、夜な夜な弁慶なる者が現れ、通行人の刀を奪っていた。

◆ドラマ　君の歌が聞きたい
福島・夜9・00

タマキ（島田陽子）の口は閉ざされたままだったが、田部家に移って日増しに顔色が良くなった。田部家に下宿する雪彦（村野武範）の組野だが男らしい優しさにつつまれて、タマキは本来の陽気さをとり戻しつつあったが、昌平（草薙幸二郎）の影におびえつづけていた。

一方、昌平は三樹（小川知子）と竜介（古谷一行）の関係をかぎつけ一度ならず脅迫した。そうしたなかで竜介が開発中の機械のパテントをめぐって、三樹の夫秋男（岸田森）が勤める加納商会と竜介たちとの会合がもたれた。

秋男は、竜介が三樹に興味をもっていることを知って、あからさまに三樹を利用しはじめた。三樹を思う義父の銀造（山内明）は、事が公になる前に当人同士で解決の糸口をみつけるよう取りはからったが、竜介の妻・加奈子（三浦真弓）の突然の出現で事はうまくはこばなかった。

一方、タマキのもとに父の源一郎（佐藤慶）の手で見合いをした福富（長谷川哲夫）が迎えにあらわれた。

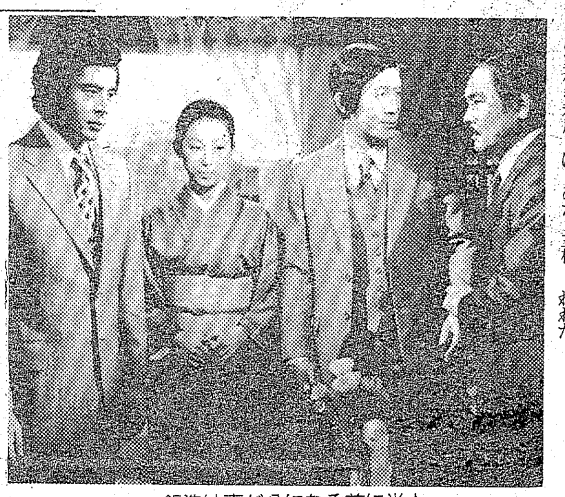
銀造は事が公になる前に当人同士の解決を計ったが…

おそば屋ケンちゃん　しあわせを見つけたゾー！
福島・夜7・30

春さん（大谷淳）がケガをして休んでいるために、おっもり庵は殺人的な忙しさ。健一（宮脇康之）は学校から帰るとすぐに、店の手伝いをしなければならない。器を洗ったり出前をしたり、店を閉めるまで休む暇など全くなかった。

健一の仲間たちは、柔道の試合が近づいたというのに、練習に顔を出さない健一を責めた。だが何と言われようと今の健一は店の手伝いをしなければならなかった。

春さんのケガは意外にながびき、毎日の手伝いで健一は疲れきっていた。それは健一だけではなかった。

MU・ハイフォニック　噂のカントリー・ポップス
ラジオ福島・夜10・30

今晩は、〝ジョン・デンバー〟〝オリビア・ニュートン・ジョン〟〝ダニヤ・タッカー〟ら注目のカントリー歌手を六人聴く。

曲目は「レット・イット・シャイン」（オリビア・ニュートン・ジョン）「我が友カリブソ号」（ジョン・デンバー）「サムディ・スーン」（ダニヤ・タッカー）「私のカントリー・ボーイ」ほか。

人生読本　叱られること
第一・夜8・05

三洋電機副社長の後藤清一さん（六十九歳）は、下から鍛えあげられた経営者である。空手六段の腕で、現代まれにみる野武士的個性の持ち主である。それだけに失敗も多く、叱られることも人一倍多かったという。しかし、叱られることが多かったからこそ得ることも多く、叱られたが故に、今日の後藤さんがあるのだともいわれる。

'76春の紳士服地　舶来服地・ネクタイ・プレタポルテ
個性あるセンスの良い仕立て
大平テーラー
いわき市平・堂ノ前　TEL・23−4029（代表）
〈福島信販加盟店〉　ニイサンのヨーフク

今年もたかさかは
カット＆セッティングでより美しい
ヘア・スタイルをつくります
1月〜8月までの第1・4火曜日はカット研修会のため休日変更致します
●1月26日(月)2月2日(月)営業
●1月27日(火)2月3日(火)休業
致しますのでよろしくお願いします
カット セッティング 専門の店　ビューティーサロン たかさか
内郷共立病院前　TEL・26−2309

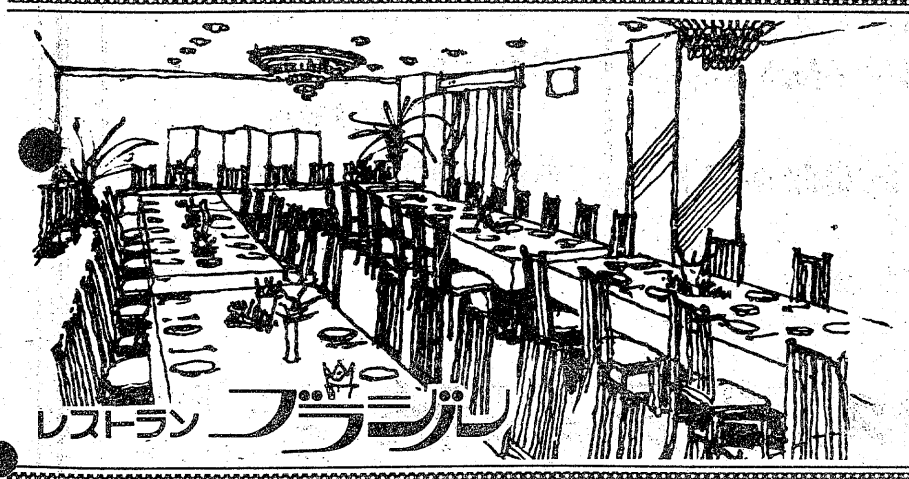
楽しいお食事とご宴会は洋食で
◇ユッタリとしたゴージャスなふんいきのグリルでフランス料理を手ごろなお値段でサービスしております
◇ご宴会のプランは洋食で……
4人様から70人様まで大小5つのお部屋を用意してございます
お気軽にご相談下さいませ
◇無料駐車券進呈……お車でお食事のときは隣の田町駐車場をご利用下さいませ
掃除係募集中
RESTAURANT BRASIL
営業時間 AM11:00〜PM8:30
レストラン ブラジル
いわき市平・田町・並木通り／いわき民報ビル2F☎(74)2990

子供に必要な衣料品

【どんな帽子がいいのかしら……】

スキー熱は年々高まっています。今年もまた暖冬から厳しい冬に一変し、会津や中通り山間部では本格的な降雪に見舞われ、まさに絶好のシーズンを迎えました。これから親子連れで、スキーを楽しみに出かける人も多いでしょうが、初めて出かける子供のスキー用具は、最低限どの程度にしたらよいかーそのアドバイスを。

下着に心をくばって

クツは準備した方が良い

スキー板、ストックなどの用具は、のびざかりの子供に買い与えても、一年で使えなくなってしまいますから、レンタルで十分です。子供の体は柔らかいので、借りものの用具でも、転倒した時にケガをすることはないでしょう。日本のスキー場は標高が低いため、さほど寒くありません。ズボンは、柔らかい布やニットなどの伸縮性のある普通のズボンで十分です。下にスキー用、もしくは普通のタイツをはき、薄いオーバー・ズボン（三千円前後）を上にはけば、ころんでも水がしみ通ることはなく、保温性もバッチリ。

ショックを柔らげる帽子

上着は、薄いヤッケの下にタートル・ネックのふっくら編んだセーターを組ませます。一番気を遣ってほしいのが下着で、少し厚手の動きやすい下着を二～三枚用意しましょう。

手袋はミトンでも五本指でもかまいません。皮手袋（二千円前後）が望ましいのですが、毛糸の手袋なら、手をついてぬれた時のために二組必要です。

帽子は転倒して頭を打った時のショックを柔らげるために、ぜひ買っておきましょう。耳までスッポリはいる形がよく、あごひものついたものなら、脱げにくいので実用的です。

ザックは必ず持参しよう

ゴーグルは視神経を守るだけでなく、目に雪が入るのや、障害物から防ぐ役目もありますから大事です。厚手の毛糸の靴下も、二枚用意しましょう。

目的地につくまでは長靴でことたります。現地の駅から宿舎までの道のりが長い時は、ボアつきの長靴であれば寒さも防げます。そして、ザックは必ず用意しましょう。荷物を手にさげていると、思わぬ事故の原因にもなりますから。

以上、あげた用品は最低限必要なものですから、予算に応じて本式の用品を加えていけば完璧です。

ママの本棚

大正の終わりから昭和の初めにかけて、一世を風靡（ふうび）した蕗谷虹児さんの画集。大正九年から昭和四十八年までの作品が集められています。

「蕗谷虹児画集」

「令女界」「少女倶楽部」などの雑誌に、創刊号からさし絵を描き続け、抒情画という言葉を作り出した蕗谷さんの絵は、当時の女学生に大きな影響を与えていました。現在四十代から五十代の女性にとっては、特に思い出深い絵でしょう。

かなりバタくさいふん囲気を持つ絵で、一九二六年に渡仏後、その傾向は一層強まったようです。蕗谷さんの絵の中で、もっとも特長的なのは目。顔とのバランスからみるとかなり大きく、作品のほとんどは視線が正面を向いていません。伏し目がちであったり、斜めを向いている目にそこはかとない色気がただよい、目は口ほどに物を言うという言葉通り、感情のすべてがそこにこめられているような印象を与えます。

また、視線が正面を向いている絵でも、視線が読者をこえてもっと奥底まで見ているようなふん囲気を持つ目で、思わずその目の中に引きこまれてしまいます。

こうした画風は、蕗谷さんが七十六歳になった今日でも変化がなく、「花嫁人形」の詩を作った時のように、初々しく繊細な心が失われていない証拠でしょう。ここには大正から今日まで、一生をかけて少女を描き続けてきた男のロマンが息づいています。

（二十四・三㌢×二五・八㌢判。価格三千九百円。講談社）

雪やけを防ぐ化粧法

紫外線をさえぎる工夫を…

本格的なスキーシーズンに入ったが、スキー場での雪やけを防ぐ方法を…。二時間おきぐらいに新しい化粧下地からやり直せば完全です。

△メーキャップ

雪やけは、夏の日やけ以上にひどくなることがあるので、油断ができません。この雪やけを防ぐにはまず、紫外線をさえぎることが必要なので、ゲレンデに出る場合はフードをつけ、スノーグラスをかけるなどして、なるべく肌を直射日光にさらさないように心がけることです。

また、メーキャップで厚いフィルムをつくることもたいせつです。それには、まず、下地としてビタミンCを多く含んだクリームをつけ、さらに日やけ止めクリームをつけるようにします。下地ができたら、この上に油性化粧料を用いてメーキャップをします。なお、二時間おきぐらいに新しい化粧下地からやり直せば完全です。

△後の手入れ

ゲレンデから帰ったらメーキャップを落とし、化粧水で肌を冷やして、栄養クリームをたっぷりぬり込んでおきます。なお、雪やけは一種の炎症ですから、マッサージなど肌を刺激する方法は禁物です。

家に帰ってからの手入れは漂白パックがよいのですが、炎症が治まるまでひかえます。十日ぐらいで炎症も治まるので、その後漂白パックをするようにします。またこのころから、マッサージクリームで毎日、十分間ぐらいマッサージするとよいでしょう。

家庭婦人

料理

―白菜をつける―

白菜は外側の葉を取りすて、根元から四つに切ってきれいに洗い、よく水切りをします。

つけ方は、まず、タルの底に塩を薄く敷き、その上に切り口を下にして白菜を並べ、少し押えるようにして再び塩をまき、二段目も同じように並べます。これをくり返して上まで並べ、塩をたっぷりとまいて、タルより少し小さめのふたをします。

このふたの上に〝重し〟をのせますが、これは十㌔ぐらいが適当で、〝重し〟の上からビニールでタルをすっかり包みます。こうして一日おくと水が上がってきますから、〝重し〟を半分ほどの重さに減らし、そのまま五日ぐらいおきます。その後、白菜を取り出して水切りし、タルも洗いなおして、初めと同じように漬けなおします。この際、唐がらしを細かく切って塩に混ぜておくとよく、一週間ぐらいで漬け上がります。

―アスパラガスのゆで方―

アスパラガスは、太めで緑の濃いものがよく、これをまないたの上にふきんを敷き、根元を持って軽く頭をたたいて砂を落とします。根の固いところは切りそろえ、五、六本を糸でしばり、たっぷりの水に塩を入れ、沸とうさせてゆでます。引き上げる時は、糸の端を持って風を送りさましします。なお、水につけてさますと甘味が抜けるので注意します。

いわき民報縮刷版　締切り迫る!!

創刊30周年記念事業

毎月発行（20日ごろ）
《限定版ですのでお早目にどうぞ》

表紙には　いわき市の国指定重要文化財　観光写真など特集

●保存が手軽で生きた資料として過去の情報・データが簡単に調査できます
●スクラップや合本の面倒な手間がはぶけます
●入賞・受賞などの記録が長期保存できます
●結婚日・誕生日記録などに好適　利用価値はバツグンです

毎月配本いたします
●B5判（本紙半分大）356ページ
●上質紙
美麗なオフセット印刷
定価一部　1,800円
6カ月　10,800円
（前納の場合 9,000円にサービス）
●タテ27センチ　ヨコ19センチ

◉お申し込み
お問い合わせは　いわき民報社　本社　平・田町　☎㉓1666
小名浜支社☎㊷3560　常磐支局☎㊷2380　勿来支局☎02466②2903

平三、五小に団体賞

連続12回の栄誉

いわき関係の特選15点

明治神宮書道会主催の第二十二回明治神宮全国少年新春書道展が五日から十五日まで、同神宮神前廻廊で行われたが、いわき市からは平三小と平五小の両校が最高栄誉の団体賞を獲得。とくに平三小は昭和四十年以来、連続十二回同賞を受賞した。このほか特選には小名浜東小、平三小、平五小などから合わせて十五人が入賞した。

同新春書道展は例年、全国の小・中学生から作品を募集、優秀な作品を十一日間にわたって、明治神宮の神前廻廊に展示、全国からの参拝者に公開するもので、今回は小学生二万一千七百三十五点、中学生五千五十七点、合わせて二万六千七百九十二点の応募があった。

団体賞十二回連続受賞の平三小では、特選に二年生の松本伯夫君しか入賞しなかったものの、三百二十四点という大量の作品を出品、このうち三十四点が入選作に入賞するなど、活躍が認められて同賞を受賞した。出品作品は一年生から六年生までの希望者から募った。題材は自由だが、同校では大量入賞目指して昨年十月から十一月まで、出品希望者の特訓を実施、この結果、ほかには例のない団体賞の連続受賞に輝いた。

このほか、平五小でも特選に二年生の後藤瞳さんら三人が、また入選作に十八人が入賞、市内では二校だけという団体賞を獲得した。

いわき関係の特選入賞者は次の通り。

▽小名浜東小＝志賀みねこ（一年）飛田新吾（二年）富田京子（五年）小野敬子（同）中村真美（六年）伊藤重敏（同）▽平五小＝後藤瞳（二年）勝沼美紀子（四年）鈴木健文（六年）▽平三小＝松本伯夫（二年）▽平塾＝高柳俊明　岡崎英俊　高橋美樹　松崎つや子▽高木書道塾＝新妻正行

学園

明治神宮全国少年新春書道展

校内書きぞめ展

初春恒例の校内書きぞめ展が市内各小学校で開かれた。いずれも冬休み中に児童達が練習を重ねて、書き上げた作品だけに、大人の世界の不況風を吹き飛ばすように元気いっぱい。

このうち平三小（米本恒久校長、千百三十二人）では十四日から十七日まで、校内書きぞめ展が各学級ごとに開かれた。学校が始まってから、担任教諭の指導のもとに書かれたもので、一、二年生はフェルトペンで硬筆の、また三年生以上は毛筆の書写。

テーマは一年生が「こけし」、二年生「つぼみ」、三年生「友だち」などで、各クラスごとに展示、優秀な作品には金賞や銀賞などが贈られた。

【平三小校内書きぞめ展】

海難遺児と母の文集から

財団法人漁船海難遺児育英会などが全国から作文を募集、企画した海難遺児とお母さんの文集「だっこしてもらいたかった」に、いわき市から二人の小・中学生の作文が採録された。

「悲しいぎせいを出さないように」

江名小五年　四家　宏美

私の町は、江名町といって、海がすぐ目の前に見えます。あらしの時は、ものすごい高い波が真っ黒な雲といっしょに岸べに押し寄せてきます。私はそんな海が大すきです。

私のお父さんは、北洋に出港する時、くろで母船としょう突してくなりました。私が生まれて十一日目です。お祖母さんは、「お母さんに、知らせるのに大変だったのよ」と、いつも言って話をしてくれます。その時お兄さんが五歳、お姉さんが四歳で、私と三人兄妹です。

私は、お父さんが、いないことにきがついたのは、三歳頃でした。北洋船が、江名港に帰ってくると、友達は、お父さんのお土産をもって、お父さんが買ってきてくれたのよと、見せにきます。そんな時、お母さんは、私をつれて、平の町までいって、好きな、おもちゃを買ってくれたことがありました。

私は、今その時のお母さんは、泣いていたと思います。お母さんは、何んでも出来ます。私の小さい頃は、よう服を作ってくれたり、セーターをあんで、きせてくれました。

今お母さんは江名タクシーの事務に通っています。私は、お母さんのお手伝いをして上げようと思っても、学校から帰って、そろばんを習いに行くと六時すぎになってしまい、家に帰ると、ごはんのしたくができています。私は、早く大人になって、お母さんに、楽をさせて上げようと思っております。

「海」

私は海に向って
なぜなぜなの
お父さんをのんでしまって
どうしてなの……
声を出して呼んでみると
海は　そしらぬ顔をして
秋の太陽にまけまいと
白いさざ波を立てて返してしまいました

日本の漁船の皆さん、私達のように悲しいぎせいを出さないように、みんなできをつけて下さい。おねがいします。

「父なき私は想う」

江名中1年　三宮　真理

私は、今福島県いわき市江名中学校一年生です。今までは、別に父の事を考えたこともありませんでしたが、最近になって父親というものについて考えるようになりました。

父は私が六歳の時、北洋の鮭鱒漁場で操業中、漁網の故障をなおすために、あやまって漁網と共に海中に転落し、生命はむろん死体さえ帰って来なかったのです。

毎年お盆やお彼岸には、父のお墓にお詣りに行き、墓標に父の名前が書かれているのをみると、父の死体があがらなかったことを考え、せめて一片の骨でもあればと思い、ただ遠い北洋の海を頭にうかべ、父の冥福を祈って来るのです。

父は、私ら姉弟がこんなに大きくなったのを、天国で見ているだろうかな……。父なき後、母一人で私ら姉弟を育てるため、どんなに母は苦労したのかと思うと、母に我侭（わがまま）をいわれないと思いながら、つい気侭をいってしまいます。

母は、私等姉弟四人を集めて時々いいます。「学生には勉強が大切だが、しかし、もっと大切な事がある。これだけはどこまでも生命の終るまで守って行かなければならないよ。それはただしい道をまっすぐに進む事、人にへんな人といわれずに他人に喜ばれる人間になり、やっぱり父のない子供だと、世間の人にいわれない人になってほしい。これが母としてお前らにたいしてのお願いだ」と。

今の私の家庭は、亡き父の遺族年金と、母が祖父の小さなお店の手伝いをして、かばそい生活を送っております。父は死んでも私らの為めに年金を送って、私らの生命を守って下さるのだと思うと、感謝せずにはおられません。

新書紹介

図書館

▽中央＝冨根裏の遠い旅（那須正幹）木のまたてがみ（那須良輔）スプーンおばさんのゆかいな旅（アルフ・プリョイヤン）燃える川（木村セツ子）流星はきえない（石井昇悟）スポーツ名勝負物語（近藤唯之）マラソン爺さん（福林正之）生きることの意味（高史明）宇宙人のしゅくだい（小松左京）まんじゅうこわい（興津要）人形の家（ルーマ・ゴッテン）都会にきた天才ヨオロギ（セルデン）銀のくじゃく（安房直子）人間なんて知らないよ（今江祥智）のびるのびるきこのみみ（生源寺美子）はだかの王さま（滝平二郎）グンクンドリアウダ（かみやしん）アレクサンダとぜんまいねずみ（レオ・レオニ）ひとあしひとあし（同）たのしい絵の教室（武内和夫）エミールと大どろぼう　エミールと60ぴきのざりがに　エミールとねずみとり（リンドブレーン）ほらふきおじさん（かつおきんや）

つる

小野　由香

「つる」

平一小・3年　小野　由香

【評】

名前の書き方もていねいに書けていて、元気のある題材の書きぶりである。全体のバランスもよくとれていて、りっぱにできた。

（本田浄志赤井小教頭）

文化

安井　奈苗

「文化」

赤井小・4年　安井　奈苗

【評】

筆の使い方が巧みで筆勢があり、力強い書きぶりである。名前もしっかり書けていて、配列もよく、まとまりのあるよい作品である。

（本田浄志赤井小教頭）

人の和で企業が伸びる　ユニフォーム
白衣　作業服　事務服
ユニフォーム総合商社　株式会社タケハタ
いわき市内郷御厩町久世原（6号国道　共立病院前）電26 2910

きっぷと味を売る　鮨　花澤
出前敏速・深夜2時まで・遠出可
平・白銀町　八百真ビル1F　電23 0600

洋装　モンシェリー
平字白銀町8・太田ビル3F　☎23 8140
高級舶来・国産布地　オーダー専門店

三井小児科　三井　五郎　いわき市平字田町69　電74 2615

かやば小児科　萱場　治　いわき市小名浜花畑12ノ2　電54 5555

大滝小児科　大滝　達司　いわき市平字下の町4ノ9　電74 2769

江尻小児科　江尻　次雄　いわき市錦町下り立48　電③3988・夜②5366

内科　小児科　放射線科　福地医院　院長　福地　摂男　いわき市平字才槌小路　電74 八四五五

★内科　★皮膚科　★放射線科　蓮沼医院　院長　蓮沼清夫　いわき市平字尼子町二ノ一九（専売公社前）電74 五五二六

内科・胃腸科　遠藤医院　院長　遠藤　英一　入院応需　いわき市平字長橋町51　電74 三一一一（長橋町バス停前）

耳鼻咽喉科　気管食道科　放射線科　大和田医院　院長　大和田　一郎　いわき市平字南町　電74 三三八七（みみはな）　▽入院応需△

精神科・神経科　財団法人　新田目病院　院長　新田目　五郎　本院　いわき市平字才槌小路　電74 四三一七～八　分院　いわき市平上荒川字安草　電74 四三一九

▼内科　▼整形外科　▼胃腸科　▼外科　▼麻酔科　▼人間ドック　大河内病院　院長　大河内一郎　いわき市内郷御厩町折返21の1　電26－2588（代）

自然食品の特効ここに

本社で印刷している広報紙のなかに、われわれの生活と密着した健康を取り上げている多賀地区健保組合が発行している「健保だより」がある。その一月十日号に『みなおそう自然の恵み』の項が、一面をつぶして紹介されている。日常の食生活に大いに活かしたいもの。次はその主な内容。

栄養豊富の上に無害

治療薬にもなる天の恵みそありがたし

加工食品がはんらんしている中で、自然食品の良さがみなおされてきています。

食生活の進歩が、必ずしも私たちを向上させるものではなかったことに気がつき始めたのが、自然食品に目を向けさせたきっかけと言えるでしょう。食べても害のない自然食品は、無害であるだけでなく、薬にかわる治療薬としても大変効果があります。

◇さ出す
さりしま
あらみす
◇女生ま
をし

卵胞ホルモンの働きで、皮膚や毛髪を女性らしくしなやかにします。また、ビタミンB_{12}が、性腺や甲状腺の働きを活発にし、造血作用を促じて貧血をなおしたり、解毒作用を強化して血液をきれいにします。しかも鎮静作用をもっているので、からだをいたずらに興奮させて、エネルギーがむだに使われるのを防ぎます。スタミナをつけるには最適です。

◇アスキ◇
疲労回復
に効果的

もっともなじみ深い食品です。ビタミンB_1を多く含み、外皮は利尿作用、および便通を促す作用があります。そのため循環器系の働きがよくなり、心臓の機能も強化されて疲労が早く回復します。脚気、腎臓病の浮腫、産後の腎炎などに有効です。

◇梅干し◇
殺菌や整腸効果が大きい

薬効食品として大変すぐれた食品です。その効果を一口で言うと、殺菌、整腸効果が大きいということです。病気はほとんど腸内に老廃物が停滞し、それが異常発酵していろいろな毒素を生じ、それが血中に吸収されておこります。梅干しはこの健康にとって、最大の悪条件をとり除く働きをもっているわけです。

大変すっぱいものですが、アルカリ性食品で、血液をきれいにします。また、唾液の分泌を促し、パロチン（唾液腺ホルモン）の補給を多くします。パロチンは全身の組織の若がえりをはかり、皮膚の細胞の新陳代謝も盛んにしますので、便秘を治し血行をよくします。

◇ウニ◇
精力の衰
えた方に

で、膚や髪を美しくします。さらに性ホルモンの分泌も促します。

新鮮なものを生のまま食べるのが理想的です。酵素が多く含まれ、からだの解毒能力を高める働きも、それだけ強いからです。

食用とするのはウニの生殖線。それだけにホルモンの成分がたっぷり含まれており、著しい強精作用があります。しかも、即効性のあるスタミナ食品ですから、疲れやすくなった時に有効です。特にビタミンAが多く含まれているので、目の疲れを回復させる効果は大です。

◇髪と
黒がき
の
ハダい
緑き
◇海草

カルシウム含量はずばぬけて多いアルカリ性食品です。発病をまねく血液の酸毒化を防ぎます。

最も重要なのはヨードが多いと言うことで、ヨードは血液、その他各種器官に含まれていますが、大部分は甲状腺ホルモンの主成分となっています。甲状腺ホルモンは心身を若々しく保ち、元気をつけ、抵抗力をつけます。また、ヨードは血液を浄化し、脳細胞の活動を促進します。

◇ちゃ
◇かぼ

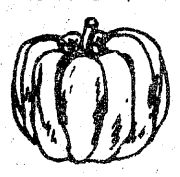

与えてくれる活力

健康増進などの立役者

貧血、糖尿病、前立腺肥大、乳汁分泌に効果をあらわします。

◇ルい
米ネっぱい
玄ラ
◇ミい

はい芽にはビタミンB_2、ビタミンA、ビタミンB_1など各種のミネラルが豊富に含まれています。これらのミネラル類が健康を守ります。女性の美容に大切な便泌の予防に、動脈硬化の防止に、そのほか数々の疾患に効きめをあらわします。

◇豆腐◇
良質のたん
んぱく源

畑の肉、とよばれている大豆から作られるもので、大変消化が良い上に安いため、良質のたんぱく源として人気があります。

整腸作用が盛んで、浄血効果も大です。老化防止、美膚に最適です。また、動脈硬化、心臓病に効きめがあります。

◇健
マ
ゴ
美容と最
適に
康

玄米、菜食にゴマをふんだんに取り入れることで、その効果を一段とたかめることができます。

ゴマは食物性の油をたっぷりと含んでいますから、今、問題になっている動脈硬化の心配はいりません。慢性胃腸病、神経炎、高血圧、便秘、痔、貧血、乳汁不足、夜盲症、やけど、毒虫さされなどに効果があります。

毎食事時に、黒ゴマ塩をかけたり、すってバチミツや小麦粉とまぜあわせて、パンにして食べるなどの方法があります。

◇ニンニク◇
最高のスタ
ミナ源

好きな人は生のままガブリ。強壮、強精食品として昔から有名です。毎日少量ずつ用いているだけで、いろいろな薬効が得られます。

夏バテしやすい人、疲れやすい人、精神減退、冷え症、高血圧、肩のこりやすい人、かぜをひきやすい人は大いに活用するとよいでしょう。

◇ネギ◇
引
かげの役
き立て

料理の主役になることはほとんどない食品ですが、なかなか重要な役割を果たしています。

たとえば、食欲を増進し、でんぷんの代謝を円滑にし、味を引きたてます。からだをあたため、消化を助けるといった薬効をもうえ、なまぐさいにおいやくせを取るので、動物性食品を使った料理にはかかせません。

◇アロエ（薬草）◇
と
薬
万能
用
愛
して

医者いらずの万能薬といわれ、民間薬の代表として用いられてきました。

ユリ科の多年草で、地中海沿岸に自生する多肉植物です。鉢植えとして葉と花とを観賞してもよく、また、数えきれないほどの薬効をもたらしてくれるとあって、アロエ熱はあがる一方です。

◇ほうれん草◇

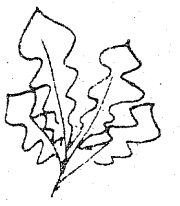

止血のほか貧
血の防止にも

ほうれん草がスタミナ源であるというポパイの話、みなさんご存じですか。あのマンガは野菜ぎらいの子供たちに、何とか野菜を食べさせようとしたもので、ほうれん草の栄養的な価値も示したものではないかと思われます。

止血に効果のあるKを含み、貧血に有効な鉄分をたくさん含んでいます。

機関紙から

海外こぼれバナシ

（「テレビアー」から）

◉…これならジャンジャン遊べラー

マサチューセッツ州フラミンガムで、約七千匹の飼い犬のための電話帳が近く発行される。この電話帳には飼い主の氏名、住所、電話番号、飼い犬の種類および鑑札番号が掲載されている。

飼い犬がいなくなっても心配はない。この電話帳はマサチューセッツ州のすべての警察署に配付されるので、迷い犬を見つけた警官が、飼い主に電話で連絡してくれるからだ。

これからは、飼い主が見つかるまで、犬の収容施設で飼い犬の世話をする必要はなくなるので、警察の手数も省け、また、費用もかからないというわけ。

◉…ナールホド、ごもっともでー

新しい秘書を雇った。すべての点で優秀だが、困ったことが一つ。電話のベルが鳴っても知らん顔をして、一向に電話に応答する気配がない。

「君、電話にウラミでもあるのかね。電話のベルが鳴っているのに、なぜ、応答しない？」

「十中八九、あなたへの電話なのに、なぜ、私が電話にでなければならないのですか？」ときた。

お宮と仏壇　橋本屋　平・新川町1　五町目バス停わき　電74—3948

庭石　庭木　庭木手入　造園請負　県知事許可般—50第8535　吉田造園　いわき市平字北目町127　電74 8457

高級洋菓子とパン　開花亭　平・五町目　電23—1342～3

今の季節は　バンブーの　なべ料理　RESTAURANT BAMBOO　ご家族づれで暖かいバンブーのお料理をお召しあがり下さいませ

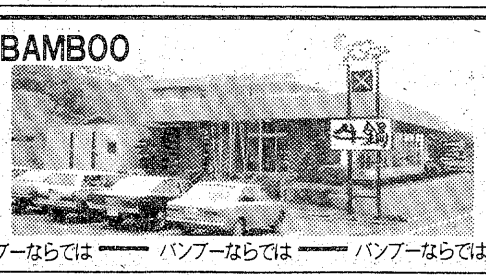

味・量・値三拍子そろえてご奉仕する　レストラン　バンブー　いわき市郷ケ丘入り口　TEL・23—7173

バンブーならでは　バンブーならでは　バンブーならでは　バンブーならでは　バンブーならでは　バンブーならでは　バンブーならでは　バンブーならでは　バンブーならでは

皮膚科・泌尿器科・性病科　木村皮膚科医院　いわき市平字材木町（聚楽館前）電74六六二二

内科　小児科　松本医院　院長　松本勝衛　いわき市平谷川瀬字三十九町八四の一（平変電所となり）　電74八六七〇

耳鼻咽喉科　気管食道科　目沢耳鼻咽喉科医院　いわき市小名浜字隼人一二の六　診療所（昼）電54九九六一　自宅（夜）電92三九一一

外科　胃腸科　泌尿器科　山田外科医院　院長　山田均　副院長　山田静　内科　小児科　いわき市平字下川原　市内バス五色町下車　電74三〇八三

入院設備あります　長瀬内科　内科　胃腸科　循環器科　呼吸器科　四倉町上仁井田字北姥田　電32 3125　院長　長瀬克慶

精神科・神経科・内科　医療法人　長橋病院　いわき市内郷御厩町　電26三五二六代　院長　鈴木将夫

見る『夢』抱く『夢』

四倉中 教諭　関口満寿男

㊦

悪夢を食うといわれるバク

ところで横浜にはドリームランドがあって、子供たちの夢の遊園地としてさまざまな楽しい夢を誘う。シェークスピアの小説「真夏の夜の夢」は劇化され、広く知られているが、バレリーナにとっては夢のステージなのかも知れない。日光東照宮の御神庫の壁に、『夢』を食う動物「（ばく）」が描かれている。中国では「ばく」は人の悪夢を食うという仮想の、つまり夢の動物であった。ところが南アメリカのアマゾンの密林に生息していて、「ばく」科の哺乳動物で、体長約二・五㍍、体高約一・五㍍、「サイ」に似ているが、鼻と上唇（くちびる）が長くのびて自由に動かす、草食性で温順な動物という定評がある。

ところが、アマゾンに住む未開の襍族の土人たちは、彼等の男の子の成人式には、他の動物とともにこの「ばく」も捕えて食べる風習のあることは、テレビでも紹介された通りである。正に『夢』を食う動物を食うという、夢物語のようなほんとの話である。アマゾンに生息する「ばく」がなぜ、中国で悪夢を食うという想像の動物として登場したのか、その辺の経過については私の知るところではない。

限りない夢追う人達だが…

例のことながら、年の瀬ともなると『夢』が売り出されるのである。需要が多く供給が少ないという、資本主義社会における作為されたアンバランスがここにも露呈され、『夢』を買う人間が行列をつくる。前夜から眠たい目をこすりながら、夢うつつのうちに一千万円を夢みて、師走のからっ風に晒（さら）されながら、辛抱強く並んでいる。そして、その買った宝くじが外れくじであったことを確認するに及び、今更ながら正夢であったことを認識する訳で、まことに他愛もない大人の夢の幕切れである。

「平競輪、本日開催します」とテレビの字幕に出ると、大穴を夢見てたくさんのファンが押しかける。ファンの中には、年休をとってでかける熱烈な方もいると聞く。銀輪が一列に並ぶ。スタートする。車輪が回る、健脚がペダルを蹴（け）る。銀輪が走る、飛ぶ、躍る、鐘が乱打され、淡い夢がファンの脳裏をかすめる、一団となりゴールに突入する。車券が路上に乱舞し散乱する、夢に破れた人々が長い長い列を作って歩く、とぼとぼと歩く、だれの顔も屠（と）場に引かれゆく家畜のように生気は見られない。

罪な夢つくる政治家

大志に向かって努力を

為政者にとっては夢の財源ではあろうが、夢見たファンのみじめな姿が、自屋の虚夢となって映し出される。ギャンブルはすべて損をするものである、という公理をゆめゆめ疑うなかれ。それにしても政治家は罪な夢をつくるものである。その点、明治の先覚者の痛烈な警句は驚嘆に価する。即ち「上下心を一にして、さかんにけいりんを行うべし」と。

さて、生徒に自分の将来について希望や抱負を書かせると、プロ野球の選手や芸能界の人気者であったり、はてはパイロットであったり、スチュワーデスであったりする。全く夢を見ているのである。この生徒一人一人の夢を実現するために、生徒は何をどのように努力しているかということになると、これまた夢なのである。だから、夢に到着するために夢を見ているのである。まさに夢遊病者ということにもなりかねない。「夢」見る少年、少女たちが「夢」を逆夢でない正夢とするため、大いなる『夢』に向かって、真剣な努力をしてもらいたいと思う一人である。世の親は（私ももちろん）自分の実現できなかった夢をわが子に託し、自己の夢を夢見ているといえるだろう。

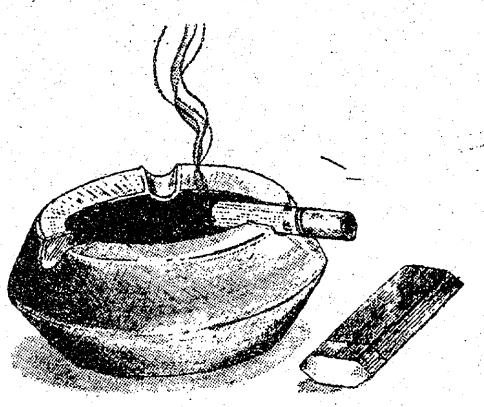

現実となることを期待して

札幌農学校を辞してアメリカへ帰るとき、クラーク博士は「少年よ大志を抱け」といったが、これは「少年よ大きな夢を持て」ということにほかならない。中学生たちが抱く『夢』が、たとえ儚（はか）ない夢であっても、その『夢』がいつの日か現実となることを、教職に身をおく一人として夢見ていたいと思う。かくいう私も、すでに人生行路の終着駅に近くなって、ようやく長い長い悪夢からさめかかってきているが、まだ意識ももうろうとして夢心地でいる。こんな夢の狂奏曲を演じないよう、中学生諸君に願ってやまない。

（おわり）

☆　☆

木奴美（月例会）

兼題「秋麗」「灯下親し」

秋うらら転ぶものあり干し瓢　猪狩善知庵
灯火親し無職久しきことに馴れ　櫛田　栄子
秋うらら旅のおみくじ吉ばかり
灯火親し子に縫ふ針の未だ老いず　林　邑光
耳の老い妻に叱らる秋麗ら
灯下親し拡大鏡もて大百科　落合　井滴
秋うらら門を落れば巨き石
灯火親し海は眠らず潮の音　中川ひろし
棟上げの破魔矢組み立ち秋麗
灯火親し旅に求めし新刊書　櫛田　光子
抱きあげし孫のえくぼや秋うらゝ
灯下親したんねんに剥る夫の髭　西山　春潮
ぶらんこの軋しみどうしの秋うらら
秋うらら蛸壺の口日に並らび　吉成　静雪
湾を出るヨットの列や秋麗
灯下親し心ふれあう友と居て　水野　ふさ
書に巻みて秋麗なる野に佇てり
湯客にも秋の灯容れて夫婦の座　渡辺　圏鼓
秋うらら老人何を見に海に
熱き茶に灯下親しみ共稼ぎ　鈴木一粒子
秋うらら畦にまどろむ昼鮪刻
灯火親し身を入れて読む師の朱筆　田村書美子
縅みたきものかずかず灯下親しめり
子は夢をふくらませ灯下親しめり　佐藤仲秋女
灯下親ししおぜの形見帯たたむ
秋麗ら雲生み逝かす安達太良　山田　北汀
大屋根の鳩陽を浴びて秋麗
端座して和服が似合う秋の灯に　岡田　清流
末の娘の婚儀も過ぎて秋うらら
灯下親し孫ぷらぷらと初あゆみ　櫛田　正巳
秋うらら放ちし犬と駆けてゆく
灯下親し禁煙の文字壁におき　富沢　初一
秋うらら保母に合せて園児の歩
灯火親し団地一棟皆灯す　高木たすく
秋晴れや紺の野良着のよく匂う　静雪
梨かじる子の手子の顔雫して　圏鼓
秋霖をさすりてすごす病母の脚　喜美子
流れ来て木の実離れず渦につく　春潮
木の実独楽はずんで回る童等に　清流
一坪の庭を木の実にまかせ棲む
晴耕雨読卷めば木の実を拾いもする　仲秋女　初一

当季雑詠

押売りの嘘だけ残るそゞろ寒　邑光
舟宿に船一つなし秋の天
蓑むしや言葉とならぬ母の咳　井滴
鮎落ちて川石まるき翳おとす　光子
花野ゆく鉄路果つまで旅ほしく　ふさ
落葉して隣家見え透く開拓地　一粒子
城跡に秋陽あつめて師の句読む　栄子
描き眉落して秋愁夜の妻　善知庵
朝鵯や化粧意りがちの日々　ひろし
反りかえる案山子に嶽の弧低くし　春潮
残照の湖上に光る枯野行く　北汀
秋の雨お弓お鶴の濡事像　清流
稲架襖解かれし後の夕陽かな　正巳
林檎かじる皓歯に溢る若さ見し　たすく
秋灯下晩学の辞書読み難く　初一

席題「木の実」

木の実落つ尺余の鯉のおどろかす　善知庵
病床に白衣が木の実拾い来る　邑光
さがしても雲なかりけり木の実降る
木の実独楽空弁当の中に鳴る　ひろし
秋の夜や両掌につつむブランデー　櫛側に猫長々と秋麗　春潮

灯火親し無職久しきことに馴れ　善知庵

この無職は退職後の無職と思われる。長い間のつとめを終えて定年退職したのであるが、やはり、なすことのない毎日は無聊をかこつことになりがちであった。それにもなれた昨日今日は、灯火親しみながらの読書に、作句に再び勧めとは異なる、はりのある生活を過ごせるようになって来た――同感。

秋うらら蛸壺の口日に並び　春潮

私たちの住む漁村では、秋も終わりになるとたこ壺（この壺を海底に沈めて中に入るマダコを取るのである）の準備がはじまる。

漁師の家では、家内中で壺に縄をつける作業を進めて行く。澄みきった秋天の下に並ぶ壺は、いかにものんびりしたながめで、「秋うらら」の語そのままである。

編みたきものかずかず灯火親しめり　喜美子

母親とは誠に多忙。夫や子どもたちは読書に、勉強にすきなことをしている中にあって、まず考えられるのは編み物のあれこれである。

押売りの嘘だけ残るそゞろ寒　邑光

押し売りと根くらべして、買わずにかえした後のかすかな安堵。しかし、何か心にかかるのは見えすいた押し売りのうそ――気温も心も、そぞろ寒。

林檎噛る皓歯に溢る若さ見し　たすく

固いりんごを音させてかじる力づよさ。その白い歯が、若さの象徴であるかの如く光っている。

（初一記）

ファッションクリーニング
白銀ドライクリーニング
いわき市平字白銀町　☎74－6074

育児のことなら　ご相談ください
ふとりすぎでお悩みの方
武田薬局
薬剤師　武田　三郎
いわき市平字材木町28　☎74－2709

スカッシュ　コミヤック　ダイヤ　エデン　電㉔5005

ご宴会に…ご会合に…ご家族連れで
お座敷をご利用下さい
香港仕込みの本格的な味!!
中国料理　鳳翔（ほうしょう）
平駅前（白銀町・高橋ビル）TEL・23－0251

"特殊冷風乾燥製造法"の
大川の干やきぎ
浜の名産
大川魚店
特殊製造による衛生的な仕上げ，品質・味とも最上級品です。
四季（春.夏.秋.冬）を通して"ふる里の味"（浜の名産品）を贈物に，食膳に御利用下さい。
■いわき市四倉町字西三丁目
☎(32) 2916
四倉駅　当店　木村病院　至平　国道6号

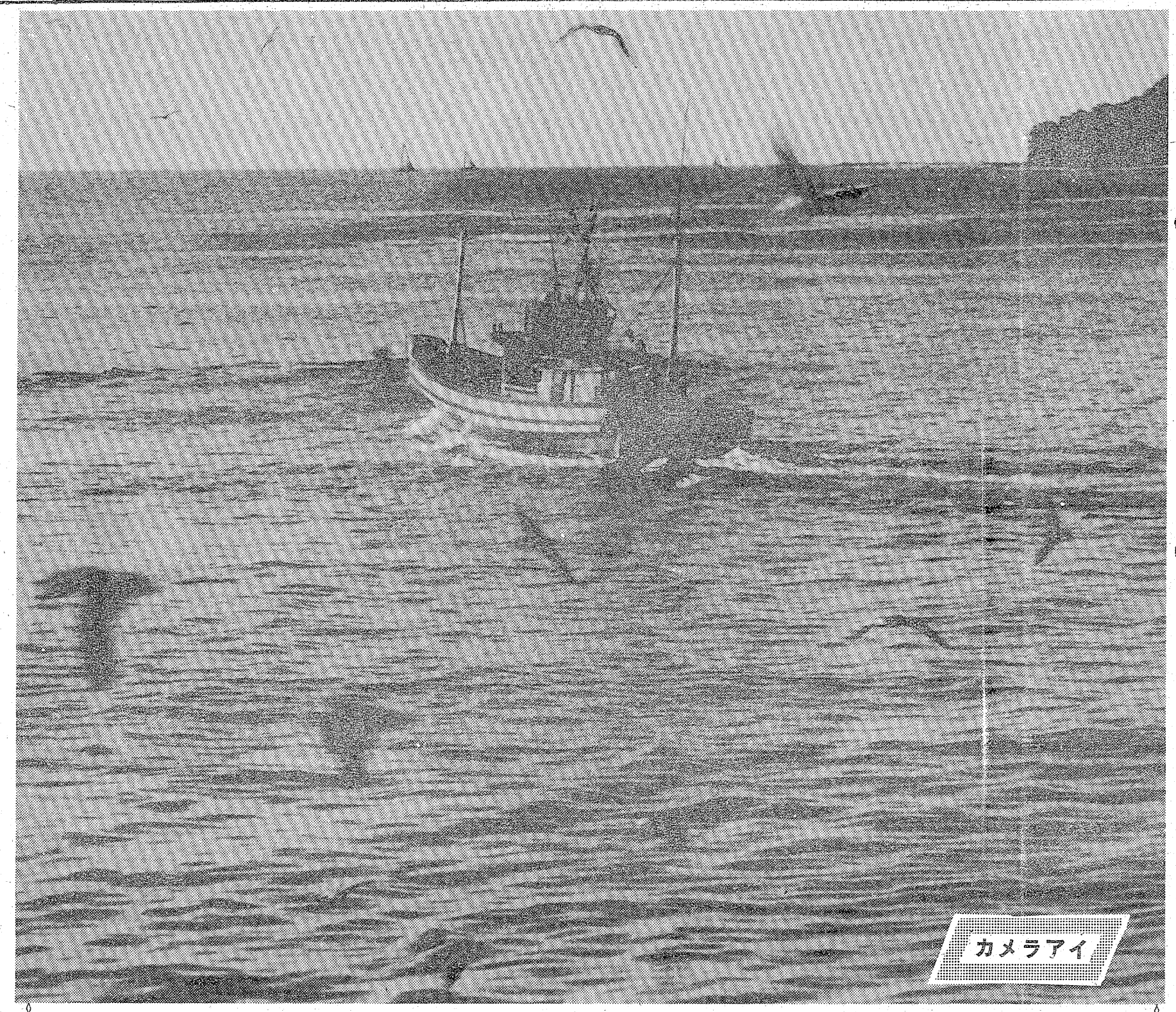

シラウオを追って

「トントン」と軽快なエンジンの音を響かせながら、10カ統20隻の小型漁船が、波立薬師から久之浜漁港までの海岸線近くで、盛んに〝シラウオ〟漁をしている。網を引く漁船の周りにはウミネコが、チャンスあればおこぼれちょうだいとばかりに、低く旋回飛行をしながらつきまとう。きょうも冬の海はめずらしく静かだ。

TEA ROOM ROSA
☎23－4129
……やはりあなたが主役……
FASHION HOUSE TSUTA
☎74-4251・23-4129
いわき市平字田町5

TVでおなじみの
みつ子のキッキー
平駅前おもちゃのいづみや 電⑭2348

花のことなら…☎21－1187（増設）へ
●贈答用●婚礼用●霊前用
●生花教室＝池坊／小原流／草月流／古流
花を全国どこへでもお届けいたします
日本生花商通信配達協会加盟店
菅井生花店
いわき市平字白銀町29　☎21－1187・74－2581

うなぎ蒲焼丼
二階
お座敷　大衆
カウンター　割烹　黒潮
TEL・23－9640
三階　お座敷　中小宴会場（30名様まで）
ご商談・ご家族づれにご利用下さい
平駅前（中央通り）養老乃滝ビル

味レ鍋／即味／川政
名代　ふぐちり
全国味自慢　福島県の味
あんこなべ
揚げ出し　天ぷら　たれ自慢　うなぎ
五十名様までの大小宴会承ります
席料無料
郷土酒亭　川政
大衆座席　炉ばた
植田町台町　電③三五二五代
（なべの味　即ち川政の味）
その他種々

牛舎　朝鮮料理講座　81
刺し身料理　その1
センマイ（千枚）
センマイといわれている牛の胃袋のどこ
は最構付解てこれがの物（
述べたように、ほとんどが4番紋名称りっ
後の部分です。すのの毛がにしとりも純
成されているものと思われます。まなけの方ざわなを不
いたものと考えるべきはずです。あるはの様
割学的な連しを深めてはなりません。
味覚に関して、初めてのことが、
のの位にのゲにかと思われるがちです。
員ラクでないかと思われるがちです。
をいっさい取り去り、チョジャン（
酢味噌）で供します。
★女子従業員募集中　40歳まで
焼肉・朝鮮料理　牛舎
平字白銀町10　TEL・22－1055

取り付け案内
持ち運び自由
猪狩木工所
店舗　好間高校入り口　電㊻2177
工場　下好間・大館　電⑦5804

若妻でつくる〝春の子会〟

添野

姑を招き対話を図る

楽しく明るい家庭づくり

嫁と姑の仲がよく、明るい家庭づくり、は家族だんらんの場を多く持つこと。いわき市添野町の若妻で結成している「春の子会」（小川美代志会長）は二十日午前十一時から、同町桑木町の添野公民館で新年会を兼ねて「嫁と姑の話し合い」を行った。日常各家庭で接している面で、双方気のつかない点や意見の食い違いも出ていたが、話が進むうちに対立点が氷解してきて、さらに明るく楽しい家庭をと一真剣に話し合っていた。

春の子会は昨年三月に発足した若い妻の会だが、新年に入り日常生活でいつもお世話になっている姑への感謝も兼ねた新年会、この席は同会員とその姑三十人。

話し合いでは、嫁から「子供のしつけだが、昔と今の時代の移り変わり、小・中学校での新しい教育方法の変化があるので、これは若い母親にまかせて欲しい」。また「食事の内容にしても若い人と老人の好みの違いはあるが、バランスをとってもらいたい」。

姑からは「長い人生を送っているので、その経験から出た意見を聞いて欲しい。何も悪しかれと思って言うわけではなく、良くしてやりたいと思って注意するのだから」など、日常生活で双方がこれまで接した中から気のついた点などを意見として取り上げ、一つひとつ解決へ話し合った。そして、両方の問題としては、誤解や対立のキッカケは「ことば遣い」からが多いので、やさしいことば遣い、思いやりのあることば遣いが大切なことと、家族みんなで話し合う機会の少ない家庭は、とかく摩擦や衝突が多いので、今後は家族だんらんの場をさらに増やし、明るく楽しい家庭づくりを目指すことに双方の意見がまとまった。

なお、会場には一緒に出席した子供たちがお母さんとおばあちゃんの間を行ったり来たりしてカケ橋となって対決場というふん囲気はなかった。

料理教室　いわき市内郷支所は二十八日午前十時から、内郷公会堂で料理教室を開く。

多い花火、二人乗り

少年補導　高校生は潜行か

いわき市少年センターはこのほど、昨年四月から十二月までの補導実態をまとめた。これによると同期間中に補導した少年は四百八人。このうち小・中学生が二百七十一人を占め、高校生は百十六人と昨年同期の三分の一に減少した。これについて同センターでは高校生の非行が「深夜」と「室内」に移行、潜在化する傾向にあるためとみている。

補導した少年数は平方部が最も多く百二十五人、次いで四倉・久之浜の七十二人、常磐の六十七人など。中学生が意外に少なく八十九人で、小学生は百八十二人、高校生百十六人。小学生が昨年同期に比べて五十三人増えた半面、高校生は一挙に二百六十三人も減少している。これは高校生が補導時間帯を知っているうえ、友人の下宿など室内で飲酒、喫煙をしているためで、補導された高校生は〝氷山の一角〟にすぎないと同センターではいっている。

一方、行為別では花火や爆竹など危険な遊び、自転車の二人乗りなど交通法令違反がそれぞれ九十四件と最も多く、パチンコなど少年にとっての不健全娯楽は四十七件、喫煙四十四件で、シンナー・ボンド遊びや不純異性交遊などは見られなかった。

勿来市民会館がフル回転に

結婚式利用がトップ

勿来市民会館が会議や講習会、結婚式にと幅広い市民の利用でモテモテ。

勿来市民会館は昨年四月から十二月までの利用状況をこのほどまとめた。それによると利用件数が延べ千八百九件、八万二百十九人と一日当たり約七件、三百人の利用になっている。中でも同地区には結婚式場が数少ないこともあり、式利用が多く百四十三組で、一昨年を上回るほどとなり、幅広く利用されている。

勿来市民会館のまとめによると、利用件数が延べ千八百九件、八万二百十九人となり、休館日のないことも手伝い（年末・年始を除く）一日当たり二百九十八人、やりたいと思って注意するのだから」など、日常生活で双方がこれまで接した中から気のついた点などを意見として取り上げ、一つひとつ解決へ話し合った。そして、両方の問題としては、誤解や対立のキッカケは「ことば遣い」からが多いので、やさしいことば遣い、思いやりのあることば遣いが大切なことと、家族みんなで話し合う機会の少ない家庭は、とかく摩擦や衝突が多いので、今後は家族だんらんの場をさらに増やし、明るく楽しい家庭づくりを目指すことに双方の意見がまとまった。

なお、会場には一緒に出席した子供たちがお母さんとおばあちゃんの間を行ったり来たりしてカケ橋となって対決場というふん囲気はなかった。

料理教室　いわき市内郷支所は二十八日午前十時から、内郷公会堂で料理教室を開く。

文化財防火デー26日

黒田不動堂など査察

第二十二回文化財防火デーの二十六日、いわき市勿来消防署は消防本部、いわき市教委と三者一体でいわき市田人町黒田字別当・黒田不動堂（満照寺）の防火査察を実施するほか、同署独自で七カ所の査察を実施する。

査察する文化財は勿来町窪田馬場の国魂神社・銅鐘など七カ所となっている。二十一日現在も、異常乾燥注意報が解除されておらず、乾燥は続いていることから、休耕地で行う枯れ草などの〝たき火〟には十二分に注意して欲しいと呼びかけていると共に、タバコの投げ捨てによる山火事の発生もあるので注意してもらいたいと、地区民に注意を呼びかけている。

利用率のトップは結婚式の百四十三組で、一万五千二百七十一人。これは同地区には結婚式場が勿来地区と植田地区の二カ所にしかないこと。それも一昨年と昨年にオープンしたばかり、しかも式の日取りが重なるので同会館に集中しているという。次いで件数は会議利用の百十二件、講習会百十件、映画・音楽・演劇の発表会の七十件、展示会四十八件の順となっている。

利用延べ人数では映画・音楽・演劇発表会が多く一万三百二十五人、講習会五千二百六十人、会議四千百二十二人の順。なお、昨年一年間の利用が二千三百二十件、十一万二百八十四人のことから、この一月から三月までの現在の申し込み状況などから、利用や人数とも大幅増になる見込み。特に結婚式利用は現在の申し込みだけで、昨年の百九十二組をオーバーしているという。

求人テレホンもてもて

平職安、不況に35％増

「平職安から求人情報をお知らせします」で始まるテレホン・サービスの利用者が急増――平公共職業安定所のまとめによると、昨年一年間の利用回数は一万四千三十七回（一日平均三十八回）、前年より三千六百九十九回（三五％）も多かった。「求職者の急増、求人の急減で、一分でも早く好条件の職場を―という真剣さのあらわれ」と同職安ではみている。

職探しは何といっても職安を訪れ、求人カードを見て、職員と相談して決めるのが完全。だが、山間部などから毎日通うのは大変と、四十六年十月同職安内にテレホン・サービスを設置、いつでもどこからでも新求人情報を得られるようにした。

時間は一回百五十秒。テープに収録した求人事業所と業種、給与、選考日などが求職者に伝えられる。男女別に八事業所ずつ紹介され、一週間ごとに内容が変わる。

「一分でも早く求人情報を知りたい」という求職者は一月から千人を超え、千人を割った月は三、十一月の二カ月だけ。前年の月で千人を上回ったのは四カ月しかないから、その急増ぶりがわかる。最高は四月の千九百九十二回、最低でも三月の六百十五回。

担当職員は「延べ一万四千人の利用者のためにも、少しでも好条件の職場を紹介しています」と話している。テレホン・サービスの電話番号は23―0233。

岡田さんら優良従業員表彰

平地区左官工業組合

平地区左官工業組合（涌井恵次郎組合長）はこのほど平市民会館大会議室で五十一年度総会を開いた。

はじめに、涌井組合長が「不況が続く中、今年度は各事業所が平均に仕事を得られるよう努めてきた。新年度も左官業界発展のために力を合わせ、組合をより充実させていきたい」とあいさつ。

続いて議事に入り、五十年度事業経過、会計決算報告のあと、五十一年度の事業計画として①技能検定の実施②会報の発行③レクリエーション（運動会）の開催④技能士会（有資格者の会）の内容強化―の四項目が承認された。

また席上、渡辺左官工業に二十年勤めている岡田周二さん（写）を永年勤続で表彰するなど、計二十四人に表彰状、感謝状などが贈られた。

受賞者次の通り。

▽表彰状＝東海林春一▽感謝状＝高木金次　鈴木七郎　菊池清典▽永年勤続＝岡田周二　草野耕作　工藤金次郎　小和口英栄　石井一雄▽見習修了者＝鈴木悦郎　合津文善　田仲雄一郎　石上好弘　薄井栄治　佐久間茂　大森政夫　吉田正　山野辺進▽優良訓練生（精勤賞）＝今田力　高木正利　永井一夫　吉田勇二　長瀬満国　本間清二

衛生講話　いわき市遠野支所は二十三日午後一時半から、遠野青年研修所で衛生講話を開く。講師は市内常磐病院長竹内正也氏。

くらし随筆

風邪・ニンニク

大和田　豊

本年は例年になく風邪の流行が激しく医者を喜ばせ、受験生を苦しめている。もともと風邪の原因は不明―という観点からすれば、最大の予防は体力づくりと、風邪をひかぬ様に日常の注意が必要である。

◇

受験生の防御対策には運動による体力づくりもあるが、ニンニクによる栄養補給が割合に簡単で、しかも効果的で、ニンニク酒、ニンニクの蒸し焼きなどがある。また夏に海水浴をしながらの日光浴は想像以上の効力があり、ぜひおすすめしたいものである。十日以上も甲羅（こうら）干しすれば冬はほとんど風邪をひかぬこと受けあいである。

乾布摩擦、駆け歩などの体力づくりにはそれぞれおのおの専念して努力していると思うが、健康がすべてに優先することは病の床に伏して初めてわかることであるが、人生百年まで生きるのはまれなことだから、ただ一回この世にある機会を、最大限に有効に生きるのも、うべなるかなである。

◇

ただ健康方法には永い期間の習慣が必要であり、三日坊主ではだめで、庭の掃除など家庭内の簡単な労働でも習慣的に体を動かすことは健康の保持には大いに役立つものである。労働力、即ち労働価値説をとり、価値の評価をすれば問題外であるが、金ばかりが世の中でないのであるから、家庭の内外を問わず、小さな労働でもたゆまず汗を流してそれを慣習とし、健康方法の一助としてはどうか。

（漁業・四倉）

選ぶなら快適なものを!!
メガネのご用命は…
ぜひ当店に…時計・メガネ　貴金属の　三
◉本店　いわき市内郷内町金坂　電26―1273
◉内郷ショッピングセンター店　電26―6113

ヤングミセス・ミセスファッション
ちかうち
平店・平和通り　電23―1611
日立店・鹿島町　電22―1216

結婚式・お祝いの乾杯に!!
秋田杉　升
株式会社　島梅
いわき市常磐湯本町　電(3)5555

ふとんのシオヤ
いわき市常磐湯本町
黄金町電(42)二四七四

柴犬が当たるダブルプレゼント　三角くじ空くじなし
（毎月柴犬プレゼント）
お買い上げレシート1,000円ごとに三角くじ空くじなしにて抽せん券進呈
犬舎・トリ篭各種大特価
柴犬¥28,000・秋田犬¥18,000より（御国号直子入荷）
※エサ　カゴ　バード　¥1,300
あわ玉　ペットキャリー　手乗りインコ
ワンワンホテル　美容室
ペットと共に楽しい家庭
総合ペットセンター　川また
平・ヨーカドー前店☎23―8116

柴犬当選発表！（敬称略）

いわき民報社立ち会いのうえ厳正抽せん

◉特賞（柴犬）四倉町　木原英昭

◉1等（トリ篭）高橋　彰　片寄美津子　磯野正巳

◉2等（トリ篭）引地富夫　鵜沼宏之　細谷玲子　猪狩まりこ　池内澄子

◉3等（手乗りインコ）
高木由美子　佐藤紘美　岡田由キヨ　佐藤キク　片寄仁次　茅根薬　根本康　本間引一　中山茂　関根章

◉4等（ボールペン）
大内義助　松崎利昭　河村義夫　鈴木勇　黒須幸雄　村田克治　金成公江　加藤正　松本登美雄　渡辺喜正　内野道男　矢内平子　清池孝子　長井俊　生田忠　鹿山久美　阿部武　鈴木正　金成賢　柿田泰　内野夫三　池内一幼

マイナス7度

きょう今冬最低の寒さ

水道管の破裂700件 正午現在

平年より6度も低い

本州上空を覆ったシベリア寒気団に二十二日のいわき地方は最低気温が氷点下七・六度、最高気温（正午現在）三・二度という今冬の最低を記録。小名浜測候所調べでは、平年最低は氷点下一・七度、最高八・二度だからいずれも六度近く低かった。このため水道管破裂が相つぎ、市水道局の話では正午現在で七百件近く、室外に露出している立ち上がりパイプなどの防寒を呼びかけている。

氷点下四十一～四十八度といったシベリアの寒気団が本州上空に居座って、小名浜測候所で二十一日朝は氷点下七・六度にまで下がり、各家庭の水道から濡れたタオルなどが凍り、室内温度も氷点下になって温暖に慣れたいわき市民をふるえ上がらせた。

正午までに市水道局各業務所に飛び込んだ水道管破裂の修繕依頼は平百四十件、内郷二十件、常磐五十件、磐城八十件、勿来四十件の計三百三十件、このほか市内の公認業者五十軒にも同数以上の修繕依頼があって、実数は七百件前後ではないかと水道局の話。このため各業務所の電話は「話し中」が続いててんてこ舞い。

二十一日は各業務所とも一日で十件内外というから大変な急増ぶりでこの寒気今週末まで長引くほか、酷寒の二月にはさらに増える見込みなので、室外に露出した部分はフェルトやムシロなどを巻いて防寒、室内でも防寒するほか、寝る前に水を出して露出パイプ部分の水を入れ替えておく、あるいはチョロチョロ出し放しにするなどの凍結防止方法があるが、水道局では自己防衛のほか業者と相談して完全防護を図るよう呼びかけている。

5小・中校で短縮授業

相変わらず流感が猛威

いわき市内の小・中学校で流行している集団風邪は、やや下火になっているものの、一部では相変わらず猛威をふるっており、二十二日は好間二小など五校が午前中で授業を打ち切ったり、短縮授業を行うなどの措置をとった。

市教委への連絡によると、午前中で授業を打ち切ったのは好間二小（堀潤二校長、二百四十七人）と小名浜一小（志賀功校長、千三百三十八人）の二校。好間二小では欠席者三十人、風邪ひき児童百六十三人。小名浜一小でも欠席者九十八人、風邪ひき児童七百二十九人と、いずれも半数以上がり患している。両校とも同日は授業時間を一時間繰り下げた。

このほか、川部中（高木日出男校長、二百十四人）では欠席者二十二人で、四十分の短縮授業。また、四倉小（猪狩功校長、千三十四人）と久之浜中（片寄徳治校長、四百二十六人）の二校が授業を一時間遅らせて開始した。

長距離特急急行はベタ遅れ

常磐線、北の豪雪が影響

十八日から日本海側に降り続いている豪雪は二十一日から二十二日にかけてさらに激しくなり、国鉄ダイヤは大幅に混乱している。

この影響で、常磐線の青森発上野行き特急「ゆうづる6号」が運休したほか、「同5号」が三時間二十分、急行「十和田2号」が五時間十分遅れて平に到着するなど、同区間の夜行特急、急行はベタ遅れとなった。

普通列車も十分程度の遅れを出しており、ダイヤの乱れは、まだ続く見込み。

川前支所で健康相談　いわき市川前支所は二十四日午前九時から十二時まで、同支所で健康相談を受け付ける。

久之浜で住居を全焼

電気ゴタツ消し忘れ

二十二日午前零時半ごろ、いわき市久之浜町久之浜字町後五、漁船員佐藤芳夫さん(三七)方から出火、木造平屋建て住宅一棟十七。四平方㍍を全焼して約三十分後に消し止めた。

いわき中央署と平消防署の調べによると、消し忘れた電気ゴタツの過熱らしい。損害は約十万円。

勿来支所で妊婦の健康相談　いわき市勿来支所は二十四日午前九時半から十一時半まで、同支所で妊婦の健康相談を受け付ける。

禁固一年を求刑

豆殻暖房死亡事件

酒や鎮痛剤を飲んでフラフラになった若者二人が、駐車中の他人の車に勝手に入り込み、近くにあった豆殻を燃やして暖を取っているうち、座席シートに燃え移り、一人が焼け死んだ事件で、重過失致死罪に問われていた、いわき市内郷高野町板橋八一、調理師高萩邦春(三三)に対する論告求刑公判は二十二日午前、福島地裁いわき支部で開かれ、検察側は禁固一年を求刑した。

盗んだ車で衝突

酒酔い無免許少年逮捕

いわき中央署は二十二日早前八時、いわき市内郷白水町、無職少年A(一七)を自動車窃盗、酒酔い・無免許運転の疑いで逮捕した。

同署の調べによるとAは昨年十二月三十日午後十時すぎ、酒に酔い、同内町水之出九五、土建業太田広さん(三七)方前の空き地に駐車してあった太田さん所有の普通トラックに勝手に乗り込み、無免許運転して同白水町大神田地内常磐製作所のコンクリートベイに激突した。

この事故でAは顔や頭に二週間のケガを負い病院に入院していたが、このほど退院したため逮捕された。

起訴状によると高萩は、昨年十二月四日午前二時ごろ、同高野町桜井九二、工員市田美喜男さん（当時二十一歳）と一緒に酒や鎮痛剤を飲み、同市小川町[illegible]田さんの女友だちの家にハイ[illegible]で行く途中、同町上小川字風呂前地内で下車。高萩が近くの空き地に駐車してあった軽乗用車＝同一〇ノ三、会社員中条美佐子さん(三四)所有＝の運転席に市田さんを運び入れ、助手席に豆殻を持ち込んで火をつけたところ、座席シートなどに燃え移り、寝込んでいた市田さんが焼死した。

次回公判（判決）は二十九日午前十時から。

空き巣を逮捕

常磐・余罪を追及

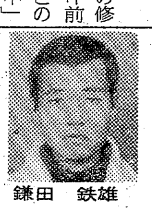

鎌田　鉄雄

いわき中央署は二十一日午後四時ごろ、いわき市常磐上湯長谷町長倉七二、無職鎌田鉄雄(三四)を盗みの疑いで逮捕した。

同署の調べによると、鎌田は昨年十二月十九日午前九時半ごろから正午にかけて、近くの鉱員富樫源太郎さん(四三)方に空き巣に入り、カセットテープレコーダー一台（一万五千円相当）を盗んだもの。

盗みの余罪がかなりあるものとみて追及中。

また歩行者妨害

横断歩道

ダンプ運転手逮捕　OLはねられ重傷

二十二日午前十時十八分ごろ、いわき市平字三町目九ノ三地内県道の横断歩道を渡っていた同市平泉崎字下百目木四七ノ二、銀行員片寄よし子さん(二九)は、同市小川町高萩字鹿野四二、運転手野村栄(四〇)運転の大型ダンプカーにはねられ、腰の骨を折って二カ月の重傷を負った。

いわき中央署の調べによると、野村は片寄さんを認めながらも無理に通り過ぎようとした。同署では同十時三十五分すぎ、「悪質な歩行者妨害だ」として野村を業務上過失傷害と道路交通法違反の現行犯で逮捕した。

野村は小川町の採石場から小名浜に石を運んでの帰りだった。

【歩行妨害のあった平大通りの横断歩道】

アルバイト募集

▽男子普通運転免許証取得者　一名
▽年齢四十歳まで
▽勤務時間　午後三時～五時まで二時間
▽休日　日曜　祝日（委細面談）

いわき民報社

いわき市平字田町六三　電㉓一六六六(代)

交通事故

	発生	死者	傷者
いわき中央署	2件	0	2人
〃東署	0	0	0
〃南署	0	0	0

（21日・県警交通企画課調べ）

所得税確定申告の説明会

23日から2月16日

今年も二月十六日からの確定申告期を迎えいわき税務署は二十三日から次の日程で五十年分の所得税確定申告説明会を開く。

▽23日＝好間商工会館、四倉商工会館、東邦銀行小名浜支店▽26日＝いわき産業会館、植田公民館磐城体育センター、商工会議所常磐支所▽27日＝常磐公民館、好間商工会館、いわき市文化センター▽28日＝ことぶき会館、植田南町・小野八郎さん宅、商工会議所常磐支所▽29日＝勿来市民会館▽2月2日＝平松歯科商会、産業会館、朝銀平支店▽4日＝商工会議所常磐支所▽5日＝勿来市民会館、ときわクラブ▽6日＝磐城市民会館▽7日＝ホテル報徳、海洋荘▽8日＝内郷公会堂▽9日＝常磐公民館、平職業訓練センター▽10日＝小名浜魚市場▽16日＝旅館みどり（植田）

市内一流結婚式場が選び抜いた素晴らしい瀬戸の花嫁衣裳をあなたのもとへ

'76新春――瀬戸の花嫁衣裳予約大展示会

●とき　1月24日(土)25日(日)26日(月)

●ところ　内郷　瀬戸商会3Fホール

この春話題の紺（紋付）と白無垢（打掛）

65,000円のセット価格で発表！

選び抜かれた花嫁衣裳　瀬戸商会

いわき支店　電(26)2009
平駅前店　電(23)8026
植田大丸店　電(3)7510

読者の声

きょうのことば

お世辞とは　ヴェール越しの接吻のようなものだ

（ヴィクトル・ユーゴー）

マツクイムシの防除は活動期前に！

平　鈴木　岩夫

いわきの名勝地、甲塚の〝八方にらみの松〟がマツクイムシに食い荒らされて枯死、史跡保存に大きな問題点を投げかけた。そのほか、勿来の関や、白砂青松の海岸線一帯が被害に遭うなど、ここ数年、被害が増大するばかり。

マツクイムシ（マツノザイセンチ）は繁殖力がおう盛で、四月以降になると、一匹で十日後には百万匹に達する。摂氏二十度を超す夏ごろには更に繁殖力を増すという始末におえない害虫で、悪いことに松の木に住みつくマダラカミキリが、全身にこの虫をびっしりつけて、木から木へと飛び回って拡散させるため、アッという間に被害が広がる。

特にクロマツが被害に遭いやすく、抵抗力のない老い松は、ひとたまりもなく食い荒らされてしまう。防除は、活動を始める前に先制駆除するのが最も良いとされている。市の木クロマツや名木が多いいわき地方だけに、大掛かりな防除作戦を展開して今のうちに撲滅しないと、また被害が多発することになる。部分的では効果がなく、広域にわたっての消毒となると予算もかさむが、祖先の残した尊い遺産を守っていきたいものである。

（農業・33歳）

心楽しい年賀状の整理

平　中沢　正明

毎年のことだが、十五日成人の日には、お年玉つき年賀ハガキの抽選がある。放送を待ちながら年賀状の整理をする。二百通を超す年賀状を五十音順に整理し、住所録を照合しながら、新しくいただいたものを書き加えてゆく。

年ごとに枚数が増えているが、交際のバロメーターでもあり心楽しい。毎年十枚前後のハガキが、切手シートに該当する当たりクジだが、今年こそはと思いながらも、行きそびれてしまい、いただいたことがない。賞品受け取りの一月二十日から七月までの長い期間が、ついズルズルと延びて、おっくうになってしまう。

郵便料金の値上げで、年賀ハガキも来年からは倍の二十円になる。寄付つきも一円から二円となるかも知れないが、年に一度の無事の便り、年に一度の貧者の寄付と思えばそう苦にもならない。また何枚増えるかが楽しみである。

（会社員・36歳）

会と催し

23日

【平市民会館】▽井上堯之ウオーター・バンド（18時30分）

【勿来市民会館】▽福島県労働学校（18時）

【磐城体育センター】▽運転免許証更新時講習会（10時）▽地区新年交流会（16時）▽小名浜民謡会（18時30分）▽サークルAC（18時）▽劇団ポポ（18時）▽ぬったくり会（18時）▽手話サークル（18時）

【常磐公民館】▽編み物サークル（9時）▽市民セミナー・ミセス身のまわり教室（10時）▽モダンバレエ例会（16時）▽VYS例会（18時20分）

【ことぶき会館・いわき民報ビル】▽マックスファクター春の発表会（10時）

【しゃくなげ会館】▽平ナショナル総決起大会（12時）▽身上相談（10時）▽浜通り営業貨物自動車連合会（14時）▽常磐医学会（13時）

【千代田会館】▽第4回県建設技術講習会（9時）▽磐城共立病院呼吸器科夕食会（18時）

【文化センター】▽平第一婦人会新年打合会（13時）▽合唱団えくぼ例会（18時）▽いわき小劇場例会（18時）▽みつる会絵画例会（18時）▽いわき市FD協会定例会（18時）

株式・前場

本日の市況はN・Y株式三ドル安と小反落したこともあり、優良株、中堅優良株が小甘く、仕手系株がしっかりしていた。朝方は帝石、中外薬など買い気配を出し、半面松下、本田など小甘く始まった。中ごろからは自動車部品の一角が買われ、仕手系株も値を上げていたが、引けにかけ気迷い気分の中、小動きに終始していた。

主な高い銘柄は帝石十五円、中外薬六円、三鉱七円、大和工十円、理ピス十円、ミツミ十二円、日ラジ十二円、ミノルタ七円。

主な安い銘柄はグリコ二十四円、富士写十三円、日石十円、小松九円、TDK四十円。

（地元銘柄）呉羽三百六円、岡理二百二十六円、白煉瓦二百四十七円、常陽銀二百三十六円、東邦銀三百三十五円、常磐興百二十四円。

日経ダウ二十六円二十三銭安の四千五百九十一円十七銭。

（平・水声証券調べ）

あすの運勢

一月二十三日（金・仏滅）　小川　石洲

【1月生】運気は低調で思うようならぬ。冷静に当たれ

【2月生】同情して自由に動けない、他人事に関わるな

【3月生】何かと骨を折る傾向がある、用心してかれ

【4月生】感情に走って争えばマイナス、協調しプラス

【5月生】あれこれ悩みが絶えない、明るく振舞い好転

【6月生】周囲から圧迫される暗示、自分の立場を守れ

【7月生】だいたい目的を達する、[illegible]の限りがんばれ

【8月生】あせって先走ればつまずく、冷静に転機待て

【9月生】思いがけぬことに直面する、冷静に行動せよ

【10月生】周囲の協力を得て結果吉、独走すれば失敗す

【11月生】情勢が変化しやすく迷う、落ちついて当たれ

【12月生】無理すれば結果悪くする、自力に応じ当たれ

市況

魚類

二十二日朝の小名浜港は、マイワシが豊富。

【小名浜港】巻網船五カ統二百トン　大目流網船二隻二・四トン　底引船一隻〇・四トン　カニカゴ船三隻二千五百匹

▼イワシ　二十万キロ　四〇・九一三・八▼イバラガニ　二千五百匹　三〇〇〇―四五（匹）▼マカジキ　千五百三十一キロ　三九〇一二三八四▼メカジキ　七百七十キロ　一七〇―一七一四▼ヤリイカ百キロ　九〇〇―二五〇▼マダコ百キロ　四〇〇―二五〇▼水ダコ百キロ　二〇〇―五〇

【江名港】底引船八隻十四トン六百　大目流網船二隻〇・三トン▼スケソウダラ　五千三百五十キロ　一一五―一〇▼イカ　三千百五十キロ　五五〇―三〇〇▼サバ　千三百キロ　一〇〇―二八▼ヤリイカ千三百キロ　六〇〇―二九〇▼サメ　サガレイ　千百キロ　一五〇―一〇〇▼タコ　四百二十キロ　一六〇―一〇〇▼タラ　三百六十キロ　四〇〇―一五〇▼ナメタ　三百五十キロ　一三五〇―五六〇▼ドンコ　三百一五〇―三五▼ビンチョウ　二百七十キロ　二五〇▼ヒラメ　百三十キロ　二七〇―一〇〇▼アンコウ　百十キロ　五〇〇―四〇〇

【中之作港】巻網船二カ統七十引船三隻七・三百　大目流網船一隻八・九百　底▼イワシ　七万キロ　二四三―一二五▼スケソウダラ　三千キロ　七〇一一〇▼マイカ　千八百キロ　五三〇―四一〇▼マカジキ　七百五十キロ　二〇一〇―一五六九▼ヤリイカ　五百キロ　五〇〇―三三〇▼サメガレイ　一〇〇―八〇▼トンボ　四百キロ　四〇〇―三〇〇▼水ダラ　四百キロ　七▼サバ三百五十キロ　六五―三〇▼メカジキ　二百二十キロ　一〇三〇―八三九▼マダラ　二百キロ　三〇〇―二二〇▼タコ　百五十キロ　百七十キロ　一八〇―一▼モウカザメ　百キロ　九三▼[illegible]百キロ　一二〇―二〇

野菜

▼白菜四〇―一〇▼ニンジン一一〇―三〇▼ゴボウ二〇〇―三〇▼玉ネギ一二五―一一〇▼キュウリ四〇〇―一五〇▼キャベツ一五〇―七〇▼サツマイモ一五〇―五〇▼ナガイモ四五〇―二〇〇▼ジャガイモ六〇―二〇▼サトイモ二〇〇―一〇〇▼ピーマン六〇―五〇▼モヤシ三〇▼シイタケ一〇〇―五〇▼根ショウガ五五〇―五〇〇（以上キロ）▼ホウレン草六〇―一〇▼菜類三〇―一〇▼カブ七〇―二〇▼ネギ六五―四〇▼ニラ四五―二〇▼春菊六〇―四〇（以上束）▼大根七〇―一〇（本）▼玉子二二―一五（コ）▼ナメコ一〇〇―五〇（袋）

果物

▼リンゴ四五〇―一六〇▼ミカン一〇〇―六〇▼バナナ一一〇―九〇（以上キロ）▼イチゴ四五〇―三〇〇（カップ）

（丸平青果市場調べ）

みんぼう

映画案内

※【平】

☆ひかり座（五・四〇）シャンプー（七・三〇）続・エマニエル夫人（↓2月6日）

☆聚楽館（七・三〇）ジョーズ（↓長期ロードショー）

☆アポロ座（五・四〇）正義だ味方だ全員集合!!（七・二四）男はつらいよ・葛飾立志篇（↓23日）

☆平東宝（四・二〇）ルパン三世念力珍作戦（五・五〇）七人の侍（↓31日）

☆平東映（四・三四）激突!合気道（五・五五）強盗放火殺人囚（↓30日　明朝五・〇四まで）

☆名画座（七・〇〇）出所祝い（↓23日）

☆平ロマン劇場（五・四〇）痴漢電車（六・四九）白い牝猫・真昼のエクスタシー（七・五〇）

※【常磐】

☆三函座　電貝倶楽部　黒薔薇昇天　名器研究（↓27日）

※【小名浜】

☆国際　新レスビアンの世界・陶酔新婚初夜の秘戯　あれの悶え（↓27日）

☆磐城座　新座頭市物語・笠間の血祭り　ドリフターズ正義だ!味方だ!全員集合!　男はつらいよ・葛飾立志篇（↓2月3日）

☆金星座　トラック野郎爆走一番星　けんか空手極真無頼拳（↓30日）

☆銀星座　ロンゲストヤード　マンディンゴ（↓27日）

※【植田】

☆うえだ館　チャップリンの給料日　動脈列島（↓27日）

☆中央館　人妻売春の生態　一に盗妻二に夜這い　ひらかれた初夜（↓27日）

☆菊多館　トラック野郎爆走一番星　極道社長（↓2月3日）

東京エマニエル夫人・個人教授（↓23日）

いわき民報案内広告

⊙…一ダン四行　一、五〇〇円

⊙…同一広告五回以上掲載は一割引き

⊙…お申し込み、お問い合わせは本社営業局広告部電㉓二六六六代＝支社、支局、いわきPRセンター＝電㉓〇六九〇＝へ

家屋

マンション▽六畳、六畳、四畳半DK・ガスふろ、水洗トイレ付き▽場所＝平仲間町▽連絡先＝電㉓〇五二五

貸家▽六畳四畳半四畳半ふろ台所トイレ付▽日照良駐車場有▽場所＝平幕ノ内字広畑▽連絡＝午後六時過ぎ電㉓三二七五

アパート▽六畳四畳半三畳、台所都市ガス水洗トイレ付▽駐車可▽家賃二万五千円▽場所＝平鎌田字岸　▽電㉒三六八九

貸家▽六畳、六畳、四畳半▽バス、水洗トイレ付、駐車場あり▽場所＝草野・赤沼入口▽連絡先＝電㉞三六九四

売家　新築▽建坪25坪（約83平方メートル）▽常磐上湯長谷町五反田・湯高近▽駐車可▽値段交払い相談応▽電㊸二三八六・成田

雑件

尋ね　犬▽ポインター一歳メス色は白黒右後足負傷のためギブス▽内郷駅付近で不明発見の方にお礼▽連絡＝電㉖一〇〇一

募集

急募　女性数名▽25歳ぐらいまで素人の方歓迎・アルバイトも可▽高給優遇▽帰り車で送　パブスナックジョイ電㉓〇五五九

急募▽バーテン一名▽ウエートレス一名▽25歳ぐらいまで▽まじめな方▽委細面談優遇　珈琲スナックぎんざ電㉓六九八四

急募▽四・五トン車運転者若干名普免所有者▽経験者優遇▽委細面談▽連絡＝後6時～9時　鈴木▽電〇二四六六③七七〇四

男女　事務員募集・普通免許証所持者優遇、委細面談▽平字下の町一の四▽吉田ゴム自動車整備部▽連絡先＝電㉑一一八〇

急募　女子運転従業員　2名▽年齢・35歳ぐらいまで▽委細面談▽平・四町目『山吉呉服店』

募集▽土木技士、若干名▽会社名＝堀川砂利店▽連絡先＝電㉓二六五三

美容　技術者2名▽委細面談　平・田町＝『タイコ美容室』電㉓七七八三・夜㉓五二一八

急募　ホテル管理人▽年齢55歳ぐらいまで▽隔日勤務優遇いたします▽委細面談▽場所＝平・田町▽連絡先＝電㉔五七二三

新春　特別社員大募集▽日時1月24日午後一～四時▽場所　大黒屋裏いわき文化センター　詳細22日付当夕刊▽蛇の目ミシン

免許証写真　スタジオ　マツモト　平・田町・六町目・会館

急募
自動車運転指導員
委細面談のうえ決定
三ッ矢太洋
自動車学校
平中神谷字六本榎　電㉞3555

急募
■女子従業員　数名（夜の部）
■男子見習　数名（〃）
●年齢18歳～50歳まで
●高給優遇
●面接：平日午後2時～5時
●履歴書持参●委細面談
有限会社　おにぎり　こけし
平字白銀町8　電23―1266

募集
電気工事営業幹部（1名）
年齢25歳以上
履歴書持参ご来社下さい
植田電機株式会社
いわき市錦町飯盛町1
TEL・③3175

募集
●男子事務所員　2名
●年齢30歳まで
●高給優遇
コンピューター会計
野本会計事務所
平字新川町　電㉓0057

スナックティー　サン　平・田町・六町目　電㉓六五三八

■ご宴会・ご婚礼にどうぞ!!
旅館　金田
いわき市平駅前　電七四―二六三五

新春募集第一弾
思案するより　まず行動!!
お気軽にお出掛け下さい。
職種
◎営業社員（未経験者も可）
◎幹部候補社員（転勤可能な方）
◎集金社員（バイクに乗れる方）
◎運転手（経験三年以上の方）
◎婦人パート（一日五時間以上働ける方）
・学歴　年齢不問　健康な方。
給与
十三万～二十万円（職種により多少異なる）
一月度より平均三万円の昇給断行
面接
・日時　一月二十四日（土曜日）午後一時～四時まで
・場所　大黒屋デパート裏　いわき文化センター会議室
※当日都合の悪い方は左記の支店迄履歴書郵送下さい。
勤務先
いわき市小名浜下明神町五の一　磐城支店　電㊹二五四六
いわき市平字五町目六　平支店　電㉔三三四二
蛇の目ミシン工業株式会社　人事課

募集
■女子事務員　一名
昭和五十一年三月高校新卒者に限る
■配送員（男子）　二名
軽自動車以上免許所有の方　年齢25歳まで
▽給与は本社規定による　諸保険有　日祝日休み
委細面談のうえ
大塚ガス電器株式会社
（合資会社大塚アンプル製作所）
いわき市平字正内町三四ノ三　電㉔九三二二

社員募集
■営業社員　5名
●給与　138,000～150,000
●面接日　1月24日・25日　午前9時～午後5時まで
●場所　平字鍛冶町21天竹食堂2階
株式会社
ホーム・ライブラリーいわき営業所
TEL・㉑1563・㉔7609

＊自転車は消耗品ではありません
いつまでも　安心して乗れる
門馬の自転車を!!
お求めの節はアフターサービスの効く当店で
福島信販チケット加盟店
門馬自転車店
※駐車場あり　平・六町目　☎㉔5285

免許番号　建設大臣（1）第1962号
建設業県知事（特―49）第（2825）号
東北土地開発株式会社
いわき支店　平字白銀町
電23―1188・1189・2677
平中平窪売家　社有地
土地194平方㍍（58坪）　総額866万
建物　76平方㍍（23坪）
新築二階建・環境抜群　外2棟有
売地　平桜町　469平方㍍（142坪）　閑静住宅
3.3平方㍍9万　平駅歩10分・整地済　仲介
売地　平南白土　330平方㍍（100坪）　埋立済
3.3平方㍍10.5万　南白土入口停歩3分　仲介

福島県知事免許（1）第886号
磐商太田の不動産仲介
いわき市小名浜　電㊹9427・9428
分譲住宅用地
●小名浜住吉（住吉神社参道沿）
湯本～小名浜間バス停住吉下車
●社有地　住居・環境最適
●価格　3.3平方㍍5.3万
●分譲区画　5
214平方㍍～242平方㍍
（65坪）　（73坪）
●住宅地域　・道路水道排水完備
●小名浜三小・小名浜一中学区

登録番号　福島県知事一第9号
合資会社　鈴建工業
不動産部
平字新川町24　電㉒1495（代表）
売地
場所　いわき市平・久世原団地内
1区画　214平方㍍（64坪）から
272平方㍍（80坪）まで
■残15区画　■住宅に最適
●道路完全舗装・水道・下水完備
1平方㍍当たり
16,100円～17,600円
※ローンの相談に応じます

寿し処　千成　せんなり
平（平和通り）電㉔七七五四

社員募集
あなたのファイトを求めています。ここがあなたの職場だとおもいますが……
●男子営業社員　5名
●年齢　20歳～30歳・未経験者歓迎
●見習期間中　100,000円
●正社員　150,000円～250,000円
●土休制有
●面接日
23日㈮　●午前9時～午後5時
24日㈯　●午前9時～正午
履歴書持参ご来社ください
東和レジスター販売株式会社
いわき営業所
いわき市平字五町目　スガノヤビル2F
電㉒2680