夕刊
いわき民報
郵便番号　970
いわき市平字田町63－7
いわき民報社
© 振替口座（郡山）4028
本　社　0246 ㉓1666
小名浜支社　0246 ㉒3560
常磐支局　0246 ㊷2380
勿来支局　02466 ②2903

40分授業を実施

毎日 植田小学校で

5分間を〝心の交流〟に活用

偏知主義的傾向排す

市内の70校に先がけて

ゲームや奉仕活動に

児童に積極性が増し、教師と児童のふれあいも増えた――いわき市・植田小（目黒義介校長）はこれまでの四十五分授業を五分短縮した「四十分授業」を完全実施し、短縮した時間をゲーム大会や奉仕活動、たのしみ会などと自分たちの手で企画するなど教師も児童も授業の展開に工夫をし、時間の観念に厳しさを増してきた――と、お仕着せの授業ではみられない教育効果をあげ、各校から注目されている。「四十分授業」を毎日続けているのは植田小ただ一校。

植田小は四十八、四十九両年度にわたり特別活動の研究を続け、これを基本に四十九年度の三学期から、昨今の教育界にみられる偏知主義的な傾向から脱し、教師と児童、児童と児童との心の交流を育てゆく時間を生み出そう――と、教育課程の一部を変更して、これまでの「四十五分授業」から五分間短縮する「四十分授業」を市内七十小学校に先がけて実施した。

この短縮した時間（六校時を五分ずつ短縮すると三十分間になる）を学年別利用、学級別利用に分け、児童に還元している。各学年では、週三時間の体育時間を自由時間はあった方がよいと回答している児童が六年生で九〇・三％、五年生で八二％、四年生九一％と圧倒的に多く、理由も〝楽しく過ごせる〟、〝友達と仲よくできる〟、〝合同体育で身体が鍛えられる〟をあげている。

児童の大半が賛成

積極性と工夫を産む

各学級では児童が自分たちで協議立案、企画して〝紙芝居〟〝ゲーム〟〝読書〟〝楽しみ会〟〝見学・ゲーム〟〝野外観察〟などに使用するなど、他の小学校では考えられない〝ゆとりある学校生活〟を過ごし、楽しみながら教育効果をあげている。

一年間実施してみて四十分授業について児童と教職員に分けアンケート調査したが、児童については、いっぱい各学級で利用した、そのほかこの短縮時間を週一回〝学年体育〟に充てている。四十五分授業校だと週三時間のうち一時間をきいて学年体育に使っているから大きな違いだ。このほか木曜日は「クラブ」、金曜日を「全体研修」などに利用しているほか、その他の曜日を各学級で自由に使うことになっている。

一方、四十分授業で教師の反省では、教師も児童も時間を大切に使う観念が厳しくなった。教材研究、資料の準備を計画的に行うようになり、授業の展開も工夫がこらされて来た。自由時間の反省で生活、個別指導が出来る時間があり、教師と児童がジカにふれ合う時間が多くなり、児童は体育的なもの、ゲーム的なものに楽しんで参加し、これがクラブや授業にも積極性なる原因になったと四十分授業の教育効果を認めている。

だが、一方では教材研究が大変、クラブの四十分は短い、図工など技能科は短いという悩みもなくはない。

だがなんといっても、授業時間が短くなって児童の集中力が強まり、教諭の指導内容も吟味され、ともすれば遅れがちだった授業開始も時間厳守されるなど、わずか五分間の授業時間の短縮の効果は高いことが特筆され、各校注目のトピックになっている。

獅子頭の展示会

きょうから搬入作業

男まえに器量よしがずらりと並ぶと、さすがに圧巻である。いわき民報社創刊三十周年記念事業の一つとして六日から始まる郷土芸能・獅子頭展示会に出品する獅子頭の搬入が、いよいよきょう五日から始まった。日本民俗学会会員和田文夫さんらが立ち会った。【市文化センターの展示作業】

一月の保証融資5億を突破

下旬に急上昇

県信用保証協会いわき支所一月の保証融資は百九十二件、五億五千四百九十万六千円だった。例年一月は低調だが、二十日過ぎから需要が急上昇して五億円を突破した。

前年一月は百八十六件、四億九千三百四十一万三千円だったから件数で三・二％、金額で九・六％の増になった。

本日12ページ

いわき抄

▼…本社は創刊三十周年記念事業の一つとして市文化会館、市教委と共同主催で郷土民俗芸能獅子舞大会を八日午後一時から、獅子頭展示会を六日から八日まで市文化センターで行うことになった。古くから風雪に耐えて今日まで受け継がれて来たいわき市の獅子舞と、各地区の神社に保存されている独特な獅子頭三十三組を一堂に集めての公開だけに、見事なもので愛好者にとっては見逃せない催しである。

▼…獅子舞というのは昔は鎮守さまから笛、太鼓の音に乗ってよく繰り出したものだが、今はお目にかかる機会がめっきり減った。市内五十八の神社に獅子頭が保存されているとのことだが、このように一堂に会するのは珍しいことである。三匹獅子舞は五穀豊じょうや悪魔退散のために、私たちの先祖たちが考え出した民俗芸能である。「花吸い」「弓くぐり」「雌・獅子とり」といった昔ながらの踊りが楽しみである。

本格的な呉服専門の店
かみや
平・一一　電二三一一〇一一

信頼できる
メガネの専門店
福島県眼科医会
推奨店
大観堂の松本
いわき市平字二町目　電㊐3851

いわき地方の民話から生まれた……とりつこ
餅と競馬
登録銘菓
お菓子の専門店
みよ
TEL. 23－7111代

早期発見・早期治療に心がけましょう。

「洋子、心配するなよ」

"大きな心配がひとつ消えます"
「がん」はあなただけの心配ごとではすみません。家族全員の問題なのです。
今すぐこの不安を解消し確実な保障で〝もしも〟のときにそなえましょう。
●もしあなたが〝がん〟で入院した場合月々37万5000円(主たる被保険者1口)をお支払いします
●割安な保険料で大きな保障です　(加入時の年齢の保険料で掛けつづけられます)
〈例〉
30歳で1口 個人－8,300円 家族－11,300円 40歳で1口 個人－12,000円 家族－16,200円
がん保険　51－1.AFLAC－51－42号
アメリカンファミリー生命保険会社
代理店 株式会社 力行会 保険課
〒973 いわき市内郷御厩町八合31　☎0246－26－1191(代)
……お申し込みお問い合わせは本社及び各支店にご連絡下さい……

民俗芸能を紹介

本社創刊30周年記念

獅子舞大会・獅子頭展示会

七団体が参加　市内の獅子頭が33組も

素朴で独特な郷土伝統

いわき市立文化会館、市教委、いわき民報社共催の獅子舞大会と獅子頭展示会が六日から八日まで、市文化センターで開かれる。初めての催しとあって、郷土芸能愛好家、一般市民から大きな期待が寄せられているが、日本民俗学会会員の和田文夫さんから、獅子舞の由来と獅子頭についての解説を紹介しよう。獅子頭展は六日から八日まで、市内三十三カ所から集めた芸能品を文化センター三階展示場で公開し、獅子舞大会は、八日午後一時から同センター大ホールに七団体が参加、いわき地方に古くから伝わっている民俗芸能を披露する。いわき民報社は今年で創刊三十周年を迎えるが、記念事業の一環として、これら郷土芸能再興にも力を入れることになった。

素朴さと古風さ残るいわきの獅子舞

獅子舞のひとつに獅子かぐらがある。

それは、二人立ちの獅子ともいわれ、獅子頭をつけたたれ布の中に二人以上が入って舞うので、神楽とも呼ばれるものである。

もう一つは一人立ちの獅子といい、おのおのが獅子頭をかぶり、雄獅子・中獅子・雌獅子の三匹であるところから、三匹獅子と呼ばれるものである。

このような三匹獅子は、東日本一帯に多く分布しているが、いわき市内には今のところ、獅子頭を保持しているところは五十八カ所を数えることができる。

三匹の獅子を取りまき、花笠やとうろく面などをかぶったささらすりが付くところから、ささらとも呼んでいる。

更に棒ささら、あるいは草棒と称し、舞の一座ごとに棒術の演技が行われるのも、いわき地方の特色である。

もともとささらは楽器であった。この本質が、平地部から上手山村地帯に入るほど失いかけている状態をみることができるのも、いわき地方の特色であろう。

いわき地方と中通りを結ぶ御斎所街道及び新平線（現在の国道49号線）に沿って、小野町に抜ける好間、三阪街道は古い街道であったというが、これらの街道に沿って分布しており、安達・岩瀬地方において一段と芸能化、あるいは舞踊化へと進んだものが見られる。これに比べていわき地方のものは、一般に素朴さと古風さを残しており、いわば関東系である。

ザラッコの音を神の足音と呼び、山に住むけもの類の猪と鹿を一様にししと呼んで神の使いとし、神の現れともして敬いおそれた。そこには、遠い祖先の心が見られるのである。

いわきの獅子舞

【入旅人・小土神社のささら】子供獅子で、中獅子・若獅子・雄獅子の三匹であるが、中獅子と呼ぶのは雄獅子である。

旧八月一日に行われ、八朔（はっさく）祭りといっている。

ささら三人（獅子）、ひょっとこ三人（面をかぶる）、すっ子四人（舞庭に立つ）。この構成で、通しに舞う。舞がおわると棒術になる。今回は、すっ子の周りを獅子がめぐる一部を演ずる。

獅子は太鼓をつけない。

振り袖の長着にたすきがけ、手さしに白足袋である。

猿若もでるが、デゴッカイと呼んでいる。

笛と太鼓に合わせて、舞が進められる。

【合戸・御塚神社の獅子舞＝宿組】

子供獅子で、旧七月三十日から三日間であったが、旧八月初めの日曜になった。前獅子（さきじし）・後獅子・雌獅子（めんじし）の三匹である。出庭（でば）・花吸い・弓の舞・狂い（よっちょっち）・せり合い（かがとっけえし）・長唄散らしの六種目がある。今回の出演は『弓の舞・花吸い・長唄散らし』である。長唄散らしには十二曲の歌が付いている。

獅子は桐と菊の紋を染め抜いた前垂れをかけ、しばかまに白足袋、わらじばき、白に赤のくまどりの手甲（てさし）、麻布の襦袢（じゅばん）は、背に桐の紋を白抜きにしてある。ぼんでん・四ツ花・サッコスリ（ササラ）の道具がつき、じじ面・ばば面・オカメに、ケンサイ（猿若）が、ペロンコツと呼ぶ持ち物を持って出る。

【下小川・二俣神社の獅子舞】

大人獅子で、雄獅子・中獅子・雌獅子の三匹である。新暦九月十四・五・六の三日間であったが、九月の第一土曜、日曜になった。

弓くぐり・花かご・花吸いの三種目があり、今回は『花かご』を演ずる。

一種目を演ずることを一庭という。一庭ごとに棒の立ち合いがあり、二十一組四十二名が立ち合うことになる。最後は貫剣を十二回合わせる。

唐草模様の上衣とモンペを着る。花かご二つ、猿若三人、先達といって先輩がこの役をする。

二百九十五年前の天和二年、夏井川畔にあった八幡宮を、今の二俣方面へ遷したのを祝って、五穀豊じょうを祈り、獅子舞を奉納したという。戦後中断したが、昭和四十九年に再興した。

【下平窪・諏訪神社の獅子舞】

大人獅子で、旧七月二十六・七日であったものが、新暦九月の第一土・日曜になった。雄獅子・中獅子・雌獅子の三匹である。花吸い・弓くぐりの二種目があり、棒術も同時に行われる。今回は『弓くぐり』を演ずる。

昔は唐草模様の麻布上衣とモンペであったが、今は大柄の花模様に共布で、上衣とモンペをつくっている。

七人の猿若がささらを持って加わる。

神社は約七百年前の文永年間に信州の上諏訪より遷されたと伝えているが、獅子舞も同時代かについては確かでない。二百九十一年前の貞享二年の書類には、獅子舞のこともあるそうで、それから今日まで続けてきたという。

【北神谷・白山神社の獅子舞】

大人獅子で、新暦十月一日に行われ、雄獅子・中獅子・雌獅子の三匹である。花吸い・狂い・弓合わせの三種目に、一番二番三番の棒術がある。今回は『狂い』を演ずる。

麻布の襦袢にモンペ、白足袋。舞庭にはムシロを敷いてしめ縄を張る。この獅子はお座敷獅子だとも呼ばれている。

獅子と獅子舞の歴史を述べる。

口上があって一番棒から花吸い、狂い、弓合わせとなる。

古くからのものは、一度忘れて、田村郡田原井から習った。途中忘れると困るので、舞いながらきたので気違いかと思われたという話が残っている。

十八年間中断していたのを再度復活した。

【下高久・八幡神社、八剣神社の獅子舞】

大人獅子で、旧八月十四・五・六の三日間であったが、新暦の九月十四・五日になった。雄獅子・中獅子・雌獅子の三匹である。おかざき・三匹散らし・大幕（尺八返し）・おばこ・雌獅子かくし・弓くぐり・三匹おどりの七種目である。今回は『おばこ・弓くぐり』の二種目を演ずる。

なお子供の棒術十二種目があり、花模様の振り袖姿に白だすき、紫色の帯をしめ、白足袋で相対峙する二人は、同じ面をかぶって立ち合う。獅子も振り袖の長襦袢にモンペ、白だすきに素足である。

享保（一七一五～一七三五年）のころから、五穀豊じょうを祈って村内を巡ったというが、定かではない。

【高坂・住吉神社の獅子舞】

大人獅子で、高坂の草棒ささらともいっている。この舞の先達は、カミシモ姿で青竹のささらを持った。今は省略されている。

新暦九月十二・三日に行われ、雄獅子・中獅子・雌獅子の三匹である。獅子とり・弓くぐり・花吸いの三種目があり、今回は『花吸い』を演ずる。

外に十二種の棒術があり、猿若がささらすりと呼ぶ露払い地固めの舞を舞う。

白い丸首シャツにさるばかまをはき、白足袋に白緒の麻裏をはく。前垂れに丸に縦三の字の紋所を染め抜いてある。

獅子頭に、正保三年（一六四六年）菊月十三日、信栄氏、真光院、とき町さやし吉蔵とある。

会と催し

6日

【平市民会館】▽むらさき会展示会（9時）

【勿来市民会館】▽有望事業所紹介（9時）

【磐城体育センター】▽運転免許更新時講習会（10時）▽詩吟朗詠錦城会（10時）▽手編みサークル（13時）▽小名浜西小祝賀会（14時）▽福島県労働学校学習会（17時）▽サークルAC、手話学習ざざなみ会（18時）▽劇団ポポ（19時）

【常磐公民館】▽編み物サークル（9時）▽湯本婦人会役員会（10時）▽民踊サークル（13時）▽モダンバレエ例会（16時）▽VYS例会（18時）▽油絵サークル（18時）

【ことぶき会館・いわき民報ビル】▽赤札堂きもの展示会（9時）

【じゃくなげ会館】▽横山万蔵商店展示会（9時）▽岡田電気産業研修会（9時）▽福島キセキ販売いわき営業所新築記念パーティー（13時）

【草野ホール】▽写真三人展（10時）

【いわき産業会館】▽医療保険事務講習会（9時）▽トヨタ家庭用品商品説明会（10時）

【千代田会館】▽東芝ミニクラブ講習会（9時）▽岡田電気会議（16時）

【文化センター】▽松村高等看護学院講師会議（13時）▽ボーイスカウト・ガールスカウト合同B・P祭実行委員会（18時）▽合唱団えくま例会（18時）▽ささやき朗読練習（18時）▽みづゑ会絵画例会（18時）▽県宅地建物取引業協会いわき支部研修会（10時）

日ごろ静寂な鎮守の森に、着飾ったむら人達を集め、心をわきたたせて五穀豊じょう、悪霊退散を祈る時に、この獅子舞が舞われていたのである。

小林上人が11日に帰山式

大宝寺住職　苦修練行500日を成満

いわき市平字大館の大宝寺は小林智秀住職（日厚上人）の帰山奉告式を十一日に行う。

昨年十一月一日から祈とう根本道場の千葉県市川市中山荒行堂で五百日の苦修練行を続け、五行皆伝伝師相承の允許を受け、この十日無事成満の日を迎えることになった。

十一日は午前九時三十六分平駅着特急「ひたち1号」で帰市、駅前から徒歩で大宝寺へ。帰山奉告式の段取り。

参加僧は同じく五行の柴田海良（鳥取）竹内曜幸（福岡）、再行の中田本庸（石川）大島教道（若松）早坂本裕（原町）、初行の斎藤幸洋（郡山）の六上人。

〝早速練習します〟とお花の先生

年賀ハガキに1等　賞品の自転車もらう

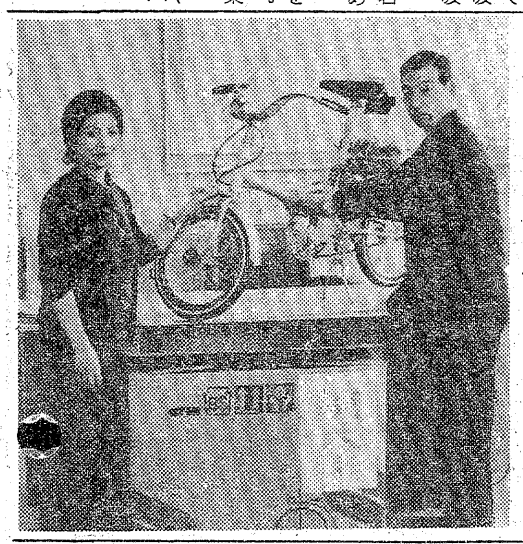

お年玉つき年賀はがきで一等に当選したいわき市小名浜島字島八九、華道教師天野一香さん（34）に五日、賞品の折りたたみ式自転車が贈られた。

天野さんの番号は「08817」で、東京に嫁いだ長女からの年賀状。五十通の中の一通だった。

この日午前、平郵便局で箱から取り出した自転車を安藤局長から

【安藤局長から賞品をもらう天野さん】

あすの暦

2月6日（金）	1月7日	
旧暦	先	勝
六曜		
日出	6・35	
日入	17・06	
月出	9・18	
月入	22・44	
満潮	7・10	
	19・18	
干潮	0・48	
	13・35	

天気予報

（小名浜測候所調べ）

【今夜】東のち北の風やや強く、北部や山沿いで雪、南部では雨のち曇り。

【明日】北のち北西の風強く、曇りから次第に晴れてくる。山沿いで、一時小雪。

【海上】今夜、シケる。明日、波高い。

（大雪・着雪・波浪注意報発令中）

玉半提供

74五〇三二

あすの停電

▼四倉地区＝（9時～11時）細谷の一部

揚げたての天ぷらをひとつずつ供する……
・天ぷら御定食
・天ぷら
・お好み天ぷら
・天どん
《午前11時～午後10時》
本格派の舌ざわり
天ぷら 天山
《マルサビル1階》
平駅前　TEL・74 3820

ひな人形
展示即売会
◎学習机大会！
国道で駐車のできるお買い物
家具のマルミヤ
いわき市内郷　☎26－3544代

謹告
当社営業部員高木福太郎君は一月十五日付をもって退社いたしました
今後当社とは一切関係ありませんのでお知らせ申し上げます
昭和五十一年二月五日
株式会社 小松瓦斯印刷所
いわき市平谷川瀬字明治町一五　電22三三一三代

スナックティー サン
平・才槌小路・工業高前
電74六五三八

割烹 寿司
本店 駐車場完備
小名浜・定西
電58二〇一二代

越 フジコシ
もうご存知かも知れませんが
チーズをおいしく食べるコツは必ず冷蔵庫へ入れること　切口はラップで包むこと　においの強いものと一緒にしないことなどなど
雪印プロセスチーズ（225㌘）二四八円
〃 スライスチーズ（6枚入）二八五円
〃 ピーメントチーズ（225㌘）二七五円
〃 スモックチーズ（225㌘）二七五円
明治オスト（225㌘）二五〇円
〃 ホテルチーズ（450㌘）四五〇円
（平店本館一階売り場）

卒業祝う春のファッション

胸ふくらむ制服の衣替え

○…三月一日が高校卒業式。もう一カ月もない。進学志望生は別として、三年生たちの三学期終末は、制服をぬぎ、社会人となるので胸ふくらむ毎日だ。だから化粧の講習会などは、普通授業以上に熱がこもる。

○…OLとなる高卒生のあこがれは衣装。三年間着古し、ヒジなどがこすれて光る濃紺の制服から、殻を抜け出したセミの薄い羽根のような衣替えだ。

○…大黒屋でも春のファッションコーナーを設け、新しく就職する高校生のために、着やすいもの、無難なもの、若さにあふれたものなどを展示、早くも高校生の人気を集めている。

○…流行色は鮮やかなサーモンピンク、グリーン、ブルーだが、新しい色としてブルーグレーが出てきた。しかし色も形もソフトが基本だそうで、若者の特権ともいえるコーディネイトが楽しめるよう準備している。

○…今春卒業生用としてはスーツ、ワンピースとも一着二万円から三万円というところで、昨年に比べ値段はそう上がっていないそうだ。少しずつ買って個性的な組み合わせができるようになれば一人前というわけ。乙女の衣装はチョウの羽根か。

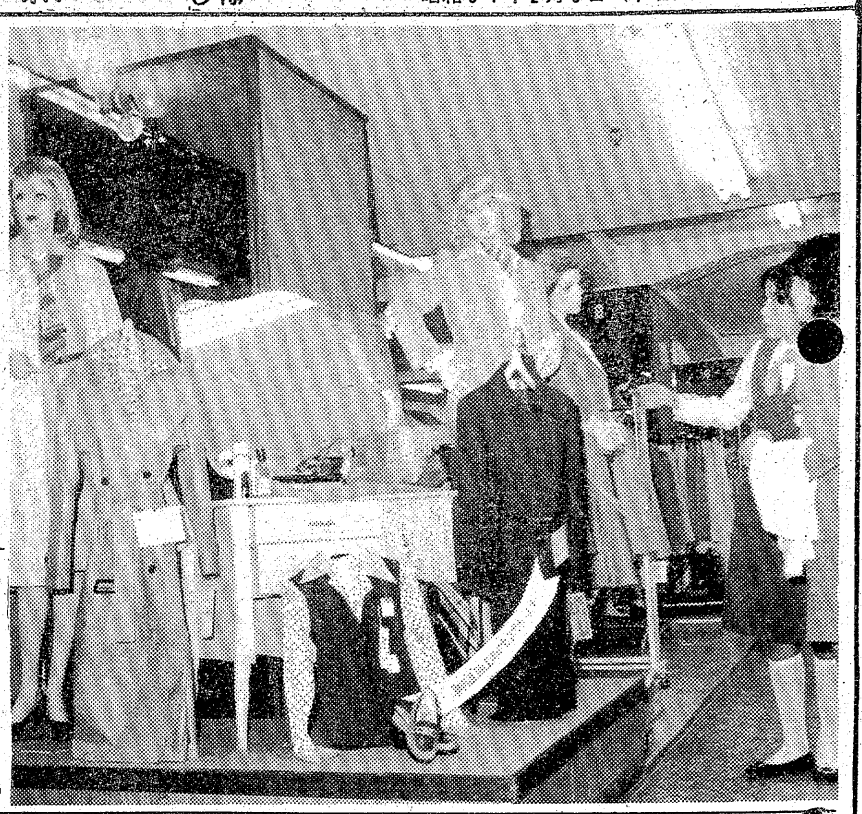

【春のファッションコーナー】

粗大ゴミ収集作戦

勿来

「みんなでつくろう守ろうクリーンいわき」を推進しているいわき市勿来支所は、九日から四月十五日までの約二カ月間にわたり、第五回粗大ゴミ収集を勿来、田人、遠野など約百二十地域の七千二百カ所で実施することにしている。

粗大ゴミ収集はテレビやストーブ、レンジ、冷蔵庫、自転車、ビン類など、日ごろゴミ収集車に出せない品物で、廃品類。また、ビン類やかん類などは収集員が扱いやすいようにダンボールか袋などに入れて出すようにと、同支所では呼びかけている。なお、粗大ゴミを収集地に出す場合は収集日の前日に出して下さいという。二月中の収集日程、場所は次の通り。

▽9日＝北上町（ますや前空き地）南上町一、二丁目（三浦洋服店脇）三丁目（鮫川グラウンド入り口）後宿（北乃屋そば店脇）上仲町（神社近くの線路脇）仲町下（産業北側　五十風利清宅東側）▽13日＝横町　天神町（丸長商店前空き地）石田（関根豆腐店前）▽16日＝月山下（キヨシ商店前）林内（植田工業所前）中岡（古川田赤津忠彦氏工場　樋田善雄氏宅前公園入り口）▽24日＝石塚（最後の集荷場所）添野（添野公民館前）江畑（未定）塙団地（未定）後田（地区内三カ所）高倉一（未定）同二・三（大貝商店前）▽25日＝仁井田一（寺前バス停わき）同二（寺前空き地、五十風宅裏）▽26日＝火力（七号アパート自転車置き場　二〇三号舎西側ゴミ焼却場所　残さい処理場跡）前（未定）▽10日＝本町三丁目（前）▽17日＝小名田　西荒田　堂の作（西荒田十字路）▽18日＝渋川上（ことえ空き地）同下（小泉精米所脇）佐糠上（火見櫓下）同下（火力遊園地脇　八幡前向かいの堤防）▽19日＝岩間東　西（岩間バス停）小浜台同渚（公民館脇）▽20日＝金山南（未定）同西（富士屋商店街）▽22日＝金山東（地区内八カ所）同北（地区内十六カ所）▽23日＝東田一（東田橋赤津忠彦氏工場　樋田善雄氏宅前公園入り口）▽24日＝石塚（最後の集荷場所）添野（添野公民館前）江畑（未定）塙団地（未定）後田（地区内三カ所）高倉一（未定）同二・三（大貝商店前）▽25日＝仁井田一（寺前バス停わき）同二（寺前空き地、五十風宅裏）▽26日＝火力（七号アパート自転車置き場　二〇三号舎西側ゴミ焼却場所　残さい処理場跡）

写真、古文書など協力呼びかけ

常磐青年会議所（若松元三郎理事長）は五十一年度新規事業として「おんせんのまち湯本史料図版集成」を発行することを決め、里見庫男さんら九人の編集委員が同刊行会を設けて始まった。

ちょうど日本青年会議所からも統一事業として、ふるさとに埋もれている文化の発掘作業が示され、さきに「磐城国湯本温泉誌」を発行した経験の上に立って良いものを作ろうとはり切っているが、肝心なのは埋もれている歴史的な写真や古文書などの収集。このため市民協力を広く呼びかけている。

構成は①町方資料編（役場文書、内藤文書、代官文書、町方文書）②温泉資料編（諸家来歴集、温泉権文書、温泉亜鉛資料）③炭礦資料編（初期炭礦文書、県保存文書、福大保管文書）④教育資料編（明治初期教育資料、小中高校関係文書）⑤文化資料編（文学関係、生活の変化）⑥資料所在家目録とし、A五判、三百ページ。十月三十一日発行を予定、実費三～四千円。

商店街

すし芳で平・六町目「すし芳」営業中

トップで平駅前のコーヒー＆スナック「トップ」は五・六・七・八日臨時休業。では店内改装のため15日まで臨時休業。

100貨店

記事を書くときの原則として5W1Hということがいわれる。いつ、どこで、誰が、なぜ、なにをして、どうなったか。広告の場合には5Iのルールということがいわれる。これをはずれた広告は魅力がない◆まず、広告はすばらしいアイデア（idea）、直接的なインパクト（Impact）、最初から最後までずっと興味（Interest）をもたせ、必要な情報（Information）を十分に盛り込み、衝動をかりたてる力（Impulsion）を備えていなければいけないというルールの頭文字五つをとったもの◆広告に使用する媒体（新聞、雑誌、テレビ、ラジオなど・メディア）のための経費効率を調べる方法をコスト・パー・サウザンドという。たとえば雑誌一ページ広告が一、〇〇〇人の読者に到達するコストで、基本的には（広告料金÷発行部数）×1,000）この計算にもとづいて効率の高い媒体を選ぶわけである。◆不況のなかにあって、商品を売るためには、効率のよい宣伝をしなければならない。経費節約ということで宣伝費まで削ってしまっては、いくさにならぬ。〝オープン懸賞〟というのが目立ってきた。これは商品を買わなくとも応募できる懸賞で、たとえば、商品のラベルなど（つまり購入を裏付けるもの）がなくともコンテストに参加できる形式のものをいうのだが、広く客を集めるためには、こうした方法もいい◆〝第三のロマンティシズム〟ということがいわれている。個性を重んじ、知性よりも感情を強調したCMをいうわけで、たとえば、人間が椅子に座ったまま飛び上がったり、樹木が踊り出すような手法がとられる。したがって、現実とはかけ離れた空想の世界の描写が中心となる。この種のCMをアメリカで「第三のロマンティシズム」とよばれている。（龍人）

野風街風（196）

江崎誠致作　安岡旦画

情感（八）

女将とてい子に視線を向けられた二郎は、困った顔をして、ビールの飲み方がちがうと言った栄治に抗議した。

『多治見先生にビールは一息に飲むほどうまいと言われて、兄貴があんな飲み方をするようになったんです』

『しかし、いかにも、呑む、という飲み方で痛快だったよ』

女将が栄治にたのんだ。

『どんな飲み方がやってみせて』

『私にはできんよ。家に帰って二三度ころみてみたが無理だ』

そう言って二郎に視線を向けた。二郎ならできるはずだという視線だった。女将がコップを二郎の前に置いた。栄治がそれにビールを注いだ。二郎がにこっと笑った。

『一杯だけ飲みます』

栄治は驚かなかったが、女将とてい子は同時に、あっと短い悲鳴をあげた。二郎が口もとに運んだコップを、ひょいと上にもちあげてもとにもどしたとき、中身のビールは一瞬のうちに消えうせていたからだった。

その間おそらく〇・五秒とはかかっていない。しかも、二郎は喉仏をほとんど動かすこともなく嚥下してしまっていた。

『あきれたわ。でも、そんな飲み方、体に悪いんじゃありませんか？』

てい子が心配そうにたずねた。

『そんなことはありません。同じビールですから』

女将が頭をふって笑いだした。

『あたし長いこと飲み屋やってるけど、こんなのはじめてよ。しかし、二郎さん、それじゃビールの味しないでしょう』

二郎は、それを断乎と否定した。

『そんなことはありません。ビールは喉を通るときがうまいんです。だから、ほんとうは一番うまい飲み方なんです』

栄治はおやと思った。

『でも二郎さん、あんた今までそんな飲み方しなかったじゃない。どうして？』

二郎は照れ臭そうに笑った。

『はい、田舎だと並気ですが、東京では馬鹿な飲み方をしているようで目立つでしょう。それがいやで、やめているんです』

栄治は二郎の顔に、淋しげな表情が浮かんだのを見逃さなかった。そんなことには気づかぬ女将が陽気な声をあげた。

『二郎さん、ビール会社のコマーシャルに出たらあたると思うわ。今の飲み方素敵じゃないの』

栄治が女将をたしなめた。

『そんなのが嫌だから人前ではあんな飲み方はしないと二郎君は言っているんだよ』

栄治はそう言ってちらりとてい子を伺った。都会育ちの彼女と、野の人二郎とはやはりうまくはいかないのか、そんな思いを浮かべての視線だった。

テント＆インテリア　永山テント　平店☎(74)6097新川町　小名浜店☎(54)5126栄町

各種自動車用品・アクセサリー　カーショップ　有限会社旭商会　いわき市平中神谷（6号線沿い）☎34－4973

ふとんのシオヤ　いわき市常磐湯本町黄金町電(42)二四七四

結婚式・お祝いの乾杯に!!　秋田杉　升　株式会社島静　いわき市常磐湯本町　電(43)5555

免許証写真　スタジオ　マツモト　平材木町☎(74)六三六八

ゴルフ教室
コーチ――前田アシスタントプロ
コーチ日――毎週金曜・土曜　PM6：30～PM8：30
コーチ料――無　料
春も目の前です　春までにスコアを縮めましょう　初心者女子の方お気軽にコーチをうけて下さい……
懇切なコーチはきっとご満足いただけることでしょう……
●第4回谷川瀬ゴルフガーデン杯コンペ　2月15日(日)　於平カントリークラブ
《鹿島街道沿い》　谷川瀬ゴルフガーデン　いわき市平谷川瀬字堂ノ入54　☎(0246)21－1321

●きれいな印刷　●はやい印刷　事務帳票・カーボン印刷　会議資料・挨拶状　コピー・電子製版　タイプ・写植印刷　株式会社平和印刷所　平谷川瀬字明治町　TEL・(74)6776

常磐テント商会　いわき市内郷御厩町〈内郷ヘルスセンターバス停前〉　☎・平26－3032　常磐42－2345

江戸前　太郎寿し　【定休日・第一・三水曜日】　専用駐車場有り・出前敏速　お座敷有り・ご家族連れ歓迎　平字二町目　電74－5762

今の季節は　バンブーの　なべ料理
RESTAURANT BAMBOO
ご家族づれで暖かいバンブーのお料理をお召しあがり下さいませ

味・量・値三拍子そろえてご奉仕する　レストラン　バンブー　いわき市郷ケ丘入り口　TEL・23－7173
バンブーならでは――バンブーならでは――バンブーならでは――バンブーならでは――バンブーならでは――バンブーならでは――バンブーならでは――バンブーならでは――バンブーならでは

昌平殺害の容疑が三樹に

◆ドラマ「君の歌が聞きたい」

福島・夜9・00

殺害された昌平の手帳に名前が記されていたことから、三樹（小川知子）は古峯警部補（垂水悟郎）の尋問をうけた。三樹は、竜介（古谷一行）と旅行していたことを告白したが、時間に微妙な差があり、古峯らはいっそう三樹への疑いを深くした。三樹は警察の追及におびえながら、一方では夫の秋男（岸田森）の目にも怖れをいだいた。竜介の妻加奈子（三浦真弓）の機転で、秋男は一度は三樹への疑いをといたが、その言葉を心から信じてはいなかった。

一方、雪彦（村野武範）は、タマキ（島田陽子）のことを思いやって下宿を変えた。だがその思いやりも空しく、タマキは福富（長谷川哲夫）の別荘に移されることになり、実家にひきとられた。そこでタマキは…。

雪彦（村野武範）はタマキ（島田陽子）のことを思いやって下宿を変えることをタマキに伝えた

みもの

新宿警察　理由なき殺人

福島・夜11・05

建設会社・黒田組の資材課長が路上で殺された。血のついた千枚通しを持っていた娘・田嶋霧子（加藤小夜子）が逮捕されたが、霧子は犯行の動機にはかたくなに口をつぐんだ。根来刑事（北大路欣也）は左手で行われたらしいことから右ききの霧子の犯行に疑いを持つ。霧子には左ききの姉・晴子（藤山律子）がいるのだ！。その推理を裏付けるように黒田組の労務者が公園で殺され、さらに黒田組に関係する業界紙の木原が、おびえたように護衛を頼んできた。三人の男は何にかかわっていたのか。

根来は過去の事件簿を調べた。そして一年前、黒田組のビル建設現場で鉄材が落ち、晴子の婚約者が死んでいたことをつきとめる。事故として処理されてはいたが、実は三人が誤って落としたのだ。

おそば屋ケンちゃん　交換日記で話そう

福島・夜7・30

健一（宮脇康之）は、クラスメートの洋子（山中恵理子）から毎日の生活を日記にまとめて交換すること、つまり交換日記を申し込まれた。とまどいながらも承諾した健一は、しばらくするうちに、洋子の魅力に夢中になってしまった。

洋子は妹のり子（茂木由美子）のことなどを漫画入りの日記でおもしろおかしく書いてくる。健一も負けてはいられず、作文は苦手だったが、健一のことなどもあれこれ書いた。

最近の健一の変化に、両親（牟田悌三・岸久美子）は気をもんでいた。そして、健一が観察レポートを書くために植物園に出かけるのに、健一とチャコを連れて行ったことが、気になった。

人間の歌シリーズ　早春物語

福島・夜10・00

兄・文彦（細川俊之）の勤める大学病院に看護婦として就職した千恵（仁科明子）は、三原加代子（伊佐山ひろ子）について仕事を始めた。看護婦の間では、千恵が第一内科の村井先生の妹であることが話題となっていた。そんなある日、信一（沖雅也）が、千恵との交際を認めてほしいといって病院にやってきた。これまで信一に何度も何度も裏切られてきた文彦は、冷たく拒絶した。

千恵は、"白線流し"で心の絆を結んだ信一が泥沼に落ちこんでゆくのを、だまって見ていることはできなかった。

千恵（仁科明子㊧）の思いやりが信一（沖雅也㊨）を再起させたが……

日本！あの人この人　小さな図書館・にんじん文庫（岡山）

ラジオ福島・夜6・20

不自由な体にもめげず、子ども相手の小さな図書館「にんじん文庫」をひらいている"小倉博子さん"を紹介する。

小倉さんはリウマチのため、歩く時は松葉づえを使わなければならない。しかし、三年前にある人と出会った。その人は体が悪くて寝たきりのような状態だが、こども相手に文庫をひらいていた。その話を聞いた小倉さんも早速はじめ、周りの人の協力もあって、今では登録している人九十名、本の数も五百冊に達している。

サウンド・オブ・ポップス　レイ・コニフ・シンガーズ

FM・夜7・15

昨年の六月、初めて日本のファンの前に姿を見せて、モダンな中に楽しいコーラスをふりまいたレイ・コニフ・シンガーズのニュー・アルバム。昨年アメリカでヒットした曲を集めて、たのしいコーラスをきかせる。曲は、「愛のフィーリング」「愛ある限り」ほか。

ききもの　MU・ハイフォニック　クイーン特集

ラジオ福島・夜10・30

今晩は、昨年来日したイギリスのハード・ロック・グループ"クイーン"を特集し、大ヒットした「キラー・クイーン」を始めとして、現在ヒット・チャートを上昇中の「ボヘミアン・ラプソディ」ほか全六曲を聴く。

お国自慢にしひがし　四国・徳島

NHK・夜8・00

きびしい冬もようやく過ぎ、春がすぐそこまでやってきた。四国、徳島からの放送。

ゲストは桜田淳子、細川たかし、伊藤咲子。司会・山川静夫アナウンサー。

"踊る阿呆に踊らぬ阿呆"、徳島には、数多くの阿波踊り連があるが、今夜は、その中から、三つの連、「阿呆連」（伊藤チーム）、「娯茶平連」（桜田チーム）、「新のんき連」（細川チーム）が、地元代表として出演する。

NHKコンサートホール

NHK・夜10・15

青少年のためのプロムナードコンサートから、尾高忠明指揮のNHK交響楽団、ピアノ独奏・松浦豊明の演奏をきく。

曲は、ラフマニノフ作曲、ピアノ協奏曲第2番ハ短調、チャイコフスキー作曲の組曲「眠れる森の美女」から序奏、リラの精など。

ピアノ協奏曲第2番は、一九〇一年、ラフマニノフ二十八歳のときの作品。映画の背景音楽にも使われ、甘い感傷性と量感を伴った名曲で、ラフマニノフは、この曲で、作曲家としての名声を一躍高めた。

一月三十一日NHKホールで収録。

◆女の橋　「慕情」

福島中央・夜9・00

松江（乙羽信子）が大野木（神山繁）を連れて、「芳雅堂」へ意気ようようと現れ、数十万の壺を買わせた。由利子（山本陽子）はそんな母親がいやだった。大野木にいわれるまま由利子は会社へその壺をとどけ、強引な誘いをことわり切れずにバーに一緒した。

そこで由利子は母の松江がもらった二百万円の小切手を返した。

その帰り大野木はがむしゃらに由利子の唇を奪おうとした。由利子は大野木のやり方が許せなかった。

家で由利子はまたまた母とぶつかった。俊夫の父・豊三（根上淳）と気げんよく飲んでいるところへ現れた豊三の長男夫婦（水村泰三・三条泰子）の言葉が気にいらずひっぱたいたというのだ。

家を出た由利子（山本陽子）は山奥の俊夫（原田大二郎）のもとへ

NHKテレビ　☆印は白黒

6・05　ぼくらチャレンジャー
30　真田十勇士
7・00　N◇23ローカルN
30　おばんです
8・00　お国自慢にしひがし＜徳島市＞桜田淳子　細川たかし　伊藤咲子　Wヤング
9・00　N・C9
40　となりの芝生　山本陽子　前田吟　沢村貞子
10・00　N解説
15　NHKコンサートホール第18回青少年のためのプロムナード・コンサートから
11・00　N◇10　ローカルN

NHK教育　☆印は白黒

6・00☆スペイン語講座
30☆フルートとともに「シチリアーノ」「雪の降る町」「ファニータ」ほか
7・00☆英語会話ー中級ー
30☆中国語講座
8・00☆市民大学講座「伊勢物語愛と叙情の文学」ーわすれ草ー
9・00　通信高校講座　生物Ⅰ「遺伝子のすがた」
30　通信高校講座　化学Ⅰ
10・00☆通信高校講座　物理Ⅰ
30☆通信高校講座　地学Ⅰ「銀河をさぐる」
11・00☆たのしいフランス語
30☆大学講座　経済学「安定化政策の展開」

福島テレビ　☆印は白黒

6・00　FTVテレポート
30　ニュースコープ
7・00　まんが日本昔ばなし
30　おそば屋ケンちゃん「交換日記で話そう」宮脇康之　斎藤ゆかり　岸久美子　牟田悌三ほか
8・00　「明日がござる」水前寺清子　佐良直美　沢田雅美　荻島真一ほか
00　「君の歌が聞きたい」島田陽子　長谷川哲夫　古谷一行　村野武範ほか
10・00　「早春物語」　沖雅也　仁科明子　五十嵐淳子　細川俊之　中原ひとみ
11・05　新宿警察「理由なき殺人」北大路欣也ほか

福島中央テレビ　☆印は白黒

6・00　新・底ぬけ脱線ゲーム　豊川誕　草川祐馬ほか
30　ジャスト N
7・00　クイズ・タイムショック
30　木曜スペシャル「輝け！第2回・日本テレビ音楽祭開幕!!全ノミネート歌手今夜発表!!」五木ひろし　野口五郎　岩崎宏美　西城秀樹　山口百恵　細川たかし
9・00　女の橋「慕情」山本陽子　乙羽信子　原田大二郎　江原真二郎ほか
10・00　「どてかぼちゃ」森繁久弥　森光子　ハナ肇
11・15　11PM

今夜の番組

NHK第1　1340KC

6・40　じょうずな話し方「ユーモアのある話し方」
7・00　N◇10ローカルN字◇15ニュース解説
25　N特集
8・05　人生読本「飛騨の色を求めて」
15　趣味の手帳「ルーブルの模写修業」
30　ふるさとの心「祖谷の語り部たち」
9・05　浪曲十八番　「恋の牡丹」「野狐三次より，木っ葉売り」
10・20　若いこだま「サンディー特集」
11・05　第12回冬季オリンピックインスブルック大会

NHK第2　1540KC

6・00　そろばん教室
45　英語会話
7・00　カレントトピックスN
15　続基礎英語
30　中学生の勉強室
8・00　通信高校講座　英語A（1）
20　通信高校講座　英語A（2）
40　通信高校講座　英語A（3）
9・00　通信高校講座　世界史
20　通信高校講座　倫理・社会
40　通信高校講座　保健・体育
10・20　通信高校講座　数学Ⅰ
11・00　大学講座「英語」

ラジオ福島　1060KC

6・00　Nハイライト
20　日本！あの人この人
30　草柳文恵のなんでもききたい
7・00　ファミリー・スタジオ＜出前電リク＞▽興様クイズ▽明日の運勢▽夜の図書館ほか
9・20　夜のヒット歌謡
30　とび出せ全国DJ諸君
40　高橋博の美しい日本語
45　ほっとコミュニケーション・明日
10・00　ポップスNO・1
30　MU・ハイフォニック＜華麗なる女王たち／クイーン特集＞
00　たむたむたいむ

FM放送　☆印はステレオ

6・00☆くらしの話題＜ディスクジョッキー＞
7・15☆サウンド・オブ・ポップス　プリーズ・ミスター・プリーズ　愛のフィーリング　アイム・ソリー　カリフォルニアの青い空ほか
8・05☆FMコンサート＜ジャズ・フラッシュ＞わたしのチャイナ・タウン　バーモントの月　わが心のジョージア　恋の気分で　コール・ミー
10・20☆邦楽百番　長唄「島の千才」「うつぼ猿」
11・05　夜のしらべ　交響詩「ドン・ファン」作品20

春のご婚礼展

一日一日確かに近づいてくるしあわせ

内郷会館及びその協賛各店が　春のご婚礼を対象としました第3回総合結婚展を開催いたすことになりました
挙式よりご披露宴まで　平均的なご予算につきまして　一目でおわかりいただけますように企画いたしました
ご多用中とは存じますが　ご家族おさそい合わせの上　ご来場賜りますようご案内申し上げます

❖ただ今ご予約承り中❖

♥とき
2月7㊏日・8㊐日　午前10時から　午後5時まで

♥ところ
総合結婚式場
内郷会館　大ホール
内郷駅前　☎㉖3161㈹・0570

●駐車場完備●

♥ご来場のお客様に粗品を進呈いたします　お気軽にお越し下さいませ
♥なお　ご予約・ご成約いただきました方には　記念品を用意させていただきます

＊＊展示協賛店＊＊
■婚礼料理　内郷会館
■婚礼衣裳　佐藤衣裳
■婚礼引菓子　せいきょう衣裳センター
■婚礼引物　松月堂
■ふとんのリビングショップ　吉徳　たけだ
■家具の蒲鉾のギフトショップ　マルミヤ　丸徳
■婚礼写真　内郷会館写真部　ダイワ物産
■婚礼印刷　東京電子プリンター
■婚礼生花　フラワーサブン
■飲物　鈴木酒店
馬目合名会社

家庭婦人

寒さと妊娠中毒症

ふだんの養生が大切

後遺症の完治にも注意して

○…妊娠中におこる異常の中で一番多いのが妊娠中毒症で、重…○
○…症になれば母体、胎児の命にかかわってくるとい…○
○…う怖い疾患です。誘因のひとつに寒さが…○
○…ありますし、いよいよ本格的な寒さに入ってきま…○
○…したので、ここで正しい知識を身につけておきましょう。…○

妊婦の十人に一人ぐらいが妊娠中毒症にかかりますが、その原因はハッキリとは解明されていません。しかし、結果からみると、かかりやすい体質の人があるようです。

こんな体質の人は要注意！

①高血圧の遺伝的体質を持っている人（両親や近親者に高血圧の人がいること）
②高齢初産の人（三十歳を超えての初産）
③太りすぎの人
④心臓・血管系の病気のある人（本態性高血圧、慢性腎炎、糖尿病、貧血など）
⑤アレルギー体質の人
⑥低栄養、過労などの環境にある人
⑦双子を妊娠した人

以上のような人は妊娠中毒症をおこしやすいようです。また、初産で妊娠中毒症になった人は、二回目の妊娠で約半数が再発。三回目の妊娠では、再発した妊娠の八割以上が再々発しています。

〈主な症状〉

主な症状は、血圧が高くなる、タンパク尿が出る、体重の増加やむくみがおこるなどです。普通は体重の増加、血圧上昇、タンパク尿の順におこりますが、必ずしも一定ではなく、症状も三つとも出るとは限りません。ですから、よく言われるように体重の増加を目安にするというのも、絶対的なことではありませんから、過信せぬように。

〈予防策〉

決定的な予防策というのはありませんが、誘因となる事柄を防ぐことはできます。妊娠中毒症のほとんどは妊娠八カ月以後におこりますが、それ以前にも述べることに注意しましょう。

①保温につとめる
寒さで血管が収縮すると、血圧が上がりやすくなります。最近は室内の暖房がきいていますので、外との温度差に注意し、急に寒いところへ出ないようにしましょう。
②バランスのとれた食事をする
塩分をとりすぎると、むくみを生じたり血圧を上げる原因になります。良質の動物性タンパク質を多く取り、鉄分も多く取って、貧血にならないように。
③心身の安静を保つ
ストレスは高血圧になりやすいですし、立ち仕事などはむくみをおこしがちになります。

暖かい室内から急に寒い戸外に出ると…

こわい後遺症

初産婦はこうしたことに注意を払えばいいのですが、すでに妊娠中毒症を経験した人は、ほかにも注意が必要です。妊娠中毒症の症状は出産すれば軽くなりますが、一カ月たっても症状のとれない人が半数、一年以上たってもとれない人が四分の一もいます。これは次の出産に響きますから、二年以上避妊をして養生し、完全に治すことが必要です。もし次の子を産む計画がなくとも、この後遺症を完治しておかないと、本当の高血圧となって一生悩まされることにもなります。

最近、特に都会では冷暖房の完備によって季節による発病率に差がありませんから、一年を通じて以上のことに注意を払うことが大切です。

☆……☆……☆

『奥さま一年生』

冷蔵庫は物入れではない！

冷蔵庫はモノを入れるところではない――「そんなバカな」と思うかもしれません。しかし、そのつもりでいれば、モノをムダにしないで済みます。よく考えてみると、冷蔵庫に入れたばかりに食べ忘れ、結局は捨てなければならなくなることを、しばしば経験しているでしょう。

ムダをなくし、うまく冷蔵庫を使うには、なるべくモノを入れないことです。第一、冷蔵庫はモノ入れではありません。具体的にいうと、毎日こまめに冷蔵庫内を整理し、モノをあまり長く入れておかないようにしましょう。そうすれば、合理的な食品の買い方が身につくようになり、これだけでもかなりの節約になります。

節約ついでに、冷蔵庫の置き場所を再度点検してみましょう。置き場所によって、電気料金が月に二、三百円は違います。冷蔵庫を買うと注意書がついていますが、たとえば、壁から十五㌢離した場所に置くとか、直接日光の当たらない所、風通しの良い所、ガス台から離れた所が理想的な置き場所です。

もういちど、冷蔵庫の中と、外を点検し、ムダをなくしましょう。

セキとタンの診断法

セキとタンは、呼吸器系の病気にかかった時の典型的な症状ですが、とかく甘くみられがちです。そこで、セキとタンの診断法を――。

様子で症状がわかる

⊙…二種類あるセキ
セキには、大別して乾いたセキと湿ったセキの二種類があります。乾いたセキは、のどに異物が入った時とか、のどの急性炎症、あるいは肺炎の初期やロク膜炎の時に出るセキで、タンはなく、犬がほえるように響くセキをいいます。

一方、湿ったセキというのは慢性の気管支炎、気管支拡張症、結核などの肺疾患や、急性炎症のなおりかけなどに出るセキで、タンをともなうのが特徴です。いずれのセキであるかで、一応の病気の判断ができるわけですが、正確には、やはり医師の診断を受けるべきです。

⊙…タンは病状で色が変わる
タンは寒天やゼリーに似た粘液性のものと、水のようなしょう液性のもの、黄色や緑色をした膿性のもの、そして血タンの四種類に分けられます。粘液性のものと、しょう液性のものの場合は、バイ菌は少なく、膿性のものは、粘液性あるいは、しょう液性のタンに菌がついたものと考えられます。

粘液性のタンは、分泌腺が刺激を受けると出るので、慢性気管支炎をはじめ、肺結核やガンの場合にもみられます。膿性のタンは、これに菌が侵入したものなので、その症状が強くなったと考えられます。さび色のタンは、肺の組織から出た血液が、タンに混じって排出されるため着色したもので、こうしたタンが出た場合は、精密に検査をする必要があります。

なお、血タンとまぎらわしいのは、のどの疾患から出るもので、その判断はむずかしく、医師の診断を受ける方が安心です。

かわいいお子様のご入・進学・ご卒業おめでとうございます

升春 きもの刺繍展

'76春の新作品発表

■とき　二月六日(金)～十日(火)
■ところ　弊店

ご入・進学・ご卒業
お母さまのきもの特集

お出かけの機会が多い季節です
ご入学・ご卒業に　お花・お茶席・春のおでかけに　そしてご結婚の準備に……
店内いっぱいにくりひろげられた創作ぞろいの中から　あなたにふさわしいものを　お選び下さい

超お買い得品
◆正絹黒絵羽織……八、八〇〇円
◆正絹綸子ぼかし附下げ……一五、〇〇〇円
同時併催
◆春の高級紬特集
◆江戸褄特集

今年もまた昨年同様ご愛顧の程よろしくお願い申し上げます

■特価品は現金でお願いします
■特価品のご返品・お取り替えはご遠慮願います
（福島信販加盟店）

高級呉服専門店
趣味のきものと帯
山吉呉服店
平字四町目　TEL.(74)2268

愉快に学べる

学生の声をレポート

おやじも、せがれも
机をならべ（いっしょに）生涯教育にいどむ

○…ひるはせがれ・夜はおやじ、兄弟三人がいっしょの机で勉強した。主婦もい…○

○…る！といった楽しい話題を乗せて二十歳から五十有余歳までの年齢・職業を問わ…○

○…ずに連帯感でむすばれた「昌平饗いわき短大第二部」は、働きながら学べる愉快…○

○…な学舎」である。短大側は「本学の財産は卒業生」と、教育に意欲を燃やす。こ…○

○…こに教授陣の諸先生と兄貴である先輩を交えて語り合う第二部に勉強する学生の…○

○…声をレポートし、かくれた好学の士に訴える。（文責・斎藤伊知郎）　…○

司会　みなさん、こんばんは！ひとことと理事長のあいさつから始めましょう。

理事長　よる学ぶということが、客観情勢から危機感があるということを聞くが、私はそうは思わない。不況ムードで勉強より働くことに一点集中ということであるが、いまこそ社会の変動に対処するためには学ぶことが大切である。こういう時代こそ学問と教養の必要性がある。備えあれば憂いなし、学ぶことによって得られる人間的視野と教養の拡大は尊い。働きながら学ぶという認識をもういちど見直すべきであろう。

司会　本学の二部のあり方、価値観についてなど短大側から！。

学生部長　社会生活の尽きない流れの中で、自分の真の存在とは何か、人間の価値とは何かということを絶えず、追求していくことがいかに大切なことであるかということを知らなければならない。二部の諸君が、本学に入学するまでの決断は、物的にも、精神的にも容易なことではなかったにちがいない。さらに、毎日の多忙な生活の中から三時間、真剣に学業を克服してゆく。これも大変なことである。これを貫く真剣な努力の過程のなかに、いままでの自分にない価値の高いものが内存していることに、いつか気付き自負と自信がわく。こうしたことが"ここに泉あり"で二部学生の友誼の深まりをみることができる。本学は勉学によるひるのない機会均等の立場と生涯教育を植えつけている。諸君は、いまの学生生活に努力を傾注することは、長い生涯を通して、ほんとうの人生があったということを理解するときが、必ずあるということを銘記してほしい。

向学心刺激する青春の衝動

司会　そこで、高校卒業時点で、あるいは弾力的に諸君が本学二部に進学した動機について！。

吉川　高校を卒業して三年、市役所商工課に在勤中ですが、先輩・同僚が短大二部に学ぶ姿をみて、自分もなにかやらなければならない。やってみたいという向学心が私を目覚ましてくれました。青春の衝動です。

斎藤　高校卒業後一年間、庶務課勤務で来客の接待に終始しているうち、虚無的な人生に不満を持った。これを転換させるためには、とくに身につけるものが"何か"ほしいといったことが動機です。

矢内　短大に二部のあることを知らなかった。勤務先の湯高の卒業生から二部進学を聞かされて"私もいっしょにやりましょう"ということで踏み切ったのです。

小野（兄）　高校を卒業して七年、懸命に家業に専念してきたが、二部在学中のイトコのすすめがあり、よし、ここで職業的な人生のひとくぎりをつけ、勉強してやろう、何か自分のものを身体でつかんでみようという青春の情熱が燃えたのでした。

司会　兄弟二人が一年生で、同じ机にならぶなんて楽しいことだ。弟の信之君の感想は！。

小野（弟）　平商の同級生がいっぱいきているし、兄貴といっしょに勉強するなんて愉快なことですよ。とくに試験勉強でノートの交換ができる。これも短大二部のおかげです。

山野辺　働きながら学べるという魅力です。遅れをとり戻さなくっちゃ！。

石塚　磐女から二部へと思ったのですが、美容師にもなってみたいという両面の考えもあったものですから！家族に見守られ、ひるとよるの学校に学ぶのも楽しいことです。

商経科第二部（夜間）進学のすすめ

いわき短大学長　中柴　光泰

全国の何百という大学のうち、第二部（夜間）のあるのは数少ない。とくに三年制の第二部はまれである。その二年制の第二部が、「いわき短大」に設置されているのです。地元の人に、近くの人に、ぜひこの施設を利用していただきたいのです。「遠くの大学よりも近くの大学」といわれるようになるため、われわれは日夜努力を重ねております。

わが短大の母体である昌平中学は、日本最初の夜間中学として長い歴史を持つこの道の老舗でした。この伝統を生かすべく、われわれはいまがんばっています。

次に第二部の意義というものを考えてみましょう。

「燈下親しむ」という言葉が昔からありますが、これは夜の勉強をさしているのです。

また、三野混池といういわき市好間出身の農民詩人の有名な詩句に、「天日燦として焼くが如し、出でて働かざるべからず」というのがありますが、これは昼の勤労を言っているのです。この二つの言葉を文字通り実行しているのが二部学生です。働きつつ学ぶという学習の本道を行く者の誇りを持つべきです。

仕事と学習の分裂――かせいではかりいて、学問・教養をかえりみないところに、今日の社会の不幸の根源があると言えましょう。仕事と学習の調和こそが第二部の目標です。

ある人は言っています。二部学生は普通の人の二倍のことをやっている。また、二部学生は自分が働いた金で勉強している。これは、二部学生の努力をたたえ、そのビヘイヴィアが自覚的で自主的であることを言っているのです。

更にのべたいことは、第二部は地域社会と直結しているということです。学習が直接的に社会に、職場に生かされる。学校では、男女・年齢を問わず、いろいろな職業人が共に学んでいる。そこで、人間関係の輪をひろめられ、人間性の豊かな向上が期待できるわけです。経済学の実用性を生かしつつ、物質主義に毒されない人間性の伸長をめざしているのです。自分のためにもなり、職場のためにもなり、社会のためにもなる人間形成の場でなければなりません。

もちろん、わが短大には第一部（昼間）があります。二部学生の存在は、一部学生に対し、大きな刺激を与えております。努力する姿を、生涯教育の見本を、身近に見ているからであります。

一部学生と二部学生は仲良く、共に学園生活の楽しさを見い出そうとしています。第一部と第二部は、いわば本学の車の両輪であります。

内容についての具体的なことは学校要覧の「第二部要項」を見ていただきたい。希望に燃える好学の人の進学をおすすめする次第であります。

昭和五十一年二月

【追記】本学では第二部（夜間）振興対策委員会を設置し、正しい意味での「産学協同の理念」を旗印としております。つきましては、進学希望あるいは照会があれば、当方より職場あるいは個人宅に説明のため訪問いたしたく存じます。

連絡は、いわき市平鎌田山・いわき短期大学入学試験係（電七四―九一八五）に電話またはがきでお願いいたします。

奥さま！
理想の流し台がお目見得しました
じっくりご覧ください
ステンレスキャビネット"さくら"デラックス"
クリナップ流し台
Cleanup
㊐日本工業規格表示許可工場
日本住宅公団指定
井上工業株式会社
取締役社長　井上登
取締役副社長　越智英勇
福島工場　いわき市四倉町細谷字小幡前　☎（34）3333

田村建材株式会社
本社　いわき市内郷綴町金谷一の七　電㊀二四六㉖三二二一（代）
郡山営業所　郡山市喜久田町（南東北総合卸センター内）　電〇二四九㊾六一二一（代）
白河営業所　白河市桜町五八　電〇二四八二②四〇四七

お買い物は
お近くの
フジコシで…
内郷店　平店　浪江店
湯本店　小名浜店　原町店
植田店　さんわ店　相馬店
亀戸店
越
フジコシ
いわき市平字田町9
TEL・23－1234（代）

ご婚礼・お見合い・各種証明写真
大野写真館
いわき市平・田町（ひかり座うら通り）
☎㊹二三七二・㊹四八五九

●独特の味わいで
あざやかな彩り
みよしの
ご婚礼お引菓子
和洋38種のデザインからお選びいただけます
お菓子の専門店
みよし
☎23－7111（代）

座談会　働きながら

いわき短大第2部（夜間）

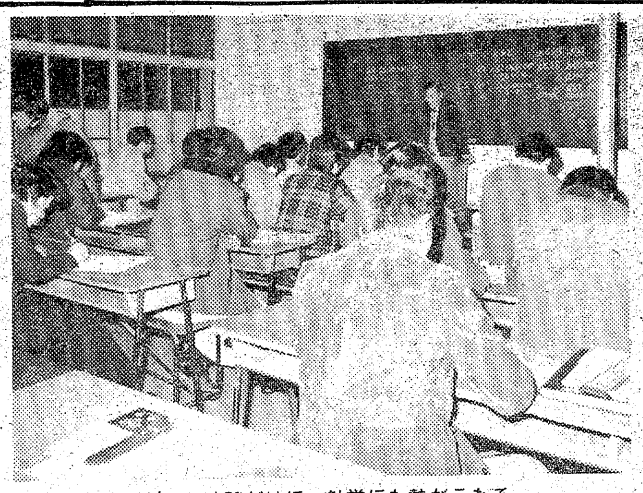

貴重な時間だけに　勉学にも熱がこもる

目的意識と強い精神力

すばらしい良いことを　やり遂げた自負心

司会　合理的ですね。将来は美容師でジャンジャンもうける。経営は短大仕込みでガッチリですね。敬服いたしました。先輩としてのご意見は―。

須田　学ぶ動機は、みんなの話といっしょでした。市役所勤務十年、模索する職場生活でのひとくぎりの意味と、その実践の裏付けを勉学でかちとろうとしたのでした。

緑川　旧制の福島高商を中退して戦後、あの歴史と経済の激変の過程の中に、見失っていた勉学の機会を短大二部の発足を知ったときの感激であり、本当に良いことをやり遂げたという自負と喜びを持ちつづけております。

一部と同じ密度の高い授業

学長　いまアメリカでは四年制大学の倒産が相次いでいる。より強化を期待されているのは短大であり、専修学校である。その発展の可能性は、学校が地域と密着する地域性であり、職業を生かす職業性にあり、これをかね備えている二部のあり方は、これからのいわき短大を支配する必要性と、限りない将来性を持つ。青年から高年齢層まで、そして主婦を吸収して学び舎を形成している姿は、本学の目標とする生涯教育の理想郷だと信じております。しかも、たくましい教授陣の情熱を結集した短大のゼミは、全国にない本学独特のものであり、その中核をなすものは諸君です。がんばってください。

司会　いま学長の言葉を定着させるのが在学生の義務であり、ひるの学生のお手本ともなってもらいたい。

学生部長　一部の授業時間は九十分、二部は、同じ課目を六十分で仕上げる。一部で二ページやれば、二部も二ページをやり、わけへだてがない。授業日数も同じだ。それだけに短時間で密度の高い勉強をするのだから苦労する。しかも、職場の終業と同時に正味三時間の勉強である。こうした積み重ね、耐えてゆく精神力、目的意識もはっきりした立派なものを持っている二部の学生諸君には心から敬意を表している。

司会　学生部長の信頼にこたえている諸君は、入学後にどう受けとめているか、率直な感じについて―。

吉川　高校で習った英語、数学の基礎的なものは別ですが、経済的や経営管理など専門的な生きた学問の履修に苦労させられたが、いま興味深く自分のものにしたという感じを味わっていることに、意識の向上を知ります。

2年で築く尊い体験

家庭・職場・勉強の一体化

年齢を超越した知己を得る

工藤　聲女になかった簿記を習ったことは有り難かった。会社でも胸を張って経理のお手伝いができるし、また喜んで重宝がっていただいております。

司会　これが、真の家政科であり、女子教育の向上ですよ。

矢内　新聞の一面記事を興味を持って読むように、二部生活でしつけられた。経済記事の理解もつくし、社会とのむすびつきを知るためにテレビのニュース解説をみるようになったことなど自分自身の変化におどろいております。女性のハンディを越えた健康的な喜びです。

小野(兄)　二部入学によって多くの学友を得たことです。そして広く年齢を超越した知己を得た喜びは大きいですね。しかも、数多くの人生を体験した年配の学友の意見を親しく聴けるなど人との交友の有り難さ、大切なことをしみじみと感じました。

山野辺　同感です。本当に高校のころよりより深く、より高い勉強しているなーという誇りとともに、学友との人間的交友の幅の広さから社会的情報を的確にキャッチできることに自分自身を高めゆくことをしみじみ感じます。

石塚　本当です。私など学校と家族との会話しかありませんでしたが、いまは多くのいろいろな職場から通学している学友との会話のなかで人生的な大切な勉強をしているなーという実感を味わっております。

司会　二部の先輩どうですかー。

緑川　大賛成です。私は四十歳を超えてからの勉強でしたので、逆に若い仲間から新時代の息吹を吸収して、若返ったくらいでした。年齢を超えて同一歩調で前進するなど二部の学生生活をのぞいて他には申めません。

須田　この二部の生活が尾を引いているのが、市役所のいわき短大学友会です。これだけは二部生活を味わってみなければわからぬ人間的なむすびつきです。

人間的交流の深さと温かさ

理事長　家庭・職場・勉強と生活体形が三つになっているものを混然一体化させ、二年間で築きあげるという尊い体験は、人生的にも大きな実力が築かれ、社会的にも立派に評価される。強いて言えば二部入学ということだけでも人間的価値観は高いと思います。ここに本学二部設立の意義があるのです。

学長　私は人間としての三つの生活、三つの世界があるべきであると信念をもって提唱し、私自身も実践している。一つは「家庭」であることは申し上げることもない。二つは生活の「職場」を守る職業人としての誇りである。第三の世界は、友愛のなかに勉強したり、研究したりする人間的交流の場を永久的に持ちつづけることである。人生の生きがいを見い出す。そのためのひとつの方法として第二部は尊い存在であるということを明確にしておきたい。

事務局長　本学の特徴は人間的交流の深さと温かさである。何かひとつのことを実行することになると一部と二部の学生が、いっしょにまとまって行動し展開する。こんなことは他の大学にみられない。私は本学の良さを声を大きくして強調したい。

司会　なにか短大に要望することは―。

矢内　まだ両親とも娘を離して進学させることに抵抗を感じている。そのためには学科の新設を、とくに女子の職業教育のため保育科の増設を希望しているが―。

自治体の支援必要

地域にこたえる学園造り

理事長　文部省方針が、既存大学の育成強化にあり、新設や学科増設を極度に制限している。本学の体制はようやく充実してきた。しかし、文部省に働きかけ地域社会の要望にこたえるためには自治体の全面的支援を必要としている。これに対し市当局を打診しているが、市の大学誘致の一環として女子教育の拡充のため本学を育成しようという意向が強く、実現化の可能性は濃い。

小野(弟)　現実の問題として、いわき短大に入りたい。入って良かった。卒業して良かったという三つの条件を備えた短大にしていただきたい。そういったムードを学生自らも築きあげたいと思っております。

学長　学生を集めるのでなく、集まる学校になるように努力する。諸君の協力も期待したい。

司会　体験にみがかれた貴重なご意見を拝聴してうれしい。どうもありがとうございました。

【理事長や学長らを囲み　座談会も佳境に入ってゆく――いつ尽きるともなしに――】

出席者

〔短大側〕
学校法人昌平黌学園理事長　田久　孝翁
いわき短大学長　中柴　光泰
学生部長助教授　豊田　要三
事務局長同　温水　亨

〔卒業生〕
いわき市役所学友会会長　須田　紘一
いわき市役所勤務　須田　紘一
憂友会（同窓会）監査　緑川　和彦
同　緑川　和彦

〔第二部在学生〕
いわき市役所商工課吉川　公
同　会計課　山野辺安之
品川白煉庶務課　工藤　淳子
湯本高視聴覚部　矢内　信子
自営・小野建材　小野修一（兄）
同　小野信之（弟）
いわき理美容学校　石塚　千雅

〔司会〕
いわき短大地域経済研究所長　斎藤伊知郎
同庶務主任　国分　政己

学校法人　昌平黌学園
いわき短期大学
名誉学長　山岡　荘八
学　長　中柴　光泰
商経科　1部　男女（100名）　2部　男女（50名）
◈税務会計コース　（1・2部）
◈経営管理コース　（1・2部）
◈経済学コース　（1・2部）
◈進学コース（4年制大学）（1部）
◈商業デザインコース　（1部）
■推薦入学
出　願　願書受付中
面接日　願書受付後1週間以内に通知
推薦手続　出身高校の推薦書必要
■試験入学
出　願　願書受付中
試験期日　3月24日（水）
●奨学金・特待生制度あり●学寮（鎌田寮）あり
※入学案内（〒共500円）
〒970
福島県いわき市平・鎌田山
☎(0246)74－9185（代表）

三ッ矢太洋自動車学校
山本　トクエ
いわき市平中神谷字六本榎　電二三－三五五五

まごころ奉仕
財団法人　福島県報徳社
ホートク物産株式会社
報徳土地株式会社
報徳観光
報徳会館
株式会社　力行会
報徳観光バス
いわき市内郷御厩町八合29－1
☎0246－27－1571

贈るこころに、豊かをそえて……

記念品・贈答用品・PR用品・トロフィー・楯
総合ギフト商社
株式会社ダイワ物産
いわき市平字十五町目14－1
TEL.74－7028

安全を守るみなさまの足――
常磐交通
取締役社長　野崎　理夫
いわき市平字菱川町三ノ一　☎23－1151（代）
―しあわせひろげる常交グループ
常交観光
常磐交通観光
常交タクシー
常交整備
平自動車学校
常交商事
常交通商

学東

時間の使い方を調査

湯本一中

テレビに3時間も

一年生の43人が対象

勉強は一時間以内65％

湯本一中（瀬谷良男校長、七百九十一人）はこのほど、一年生のうちの一クラス（四十三人）を対象に、午後五時（帰宅時間）から就寝するまでの時間の使い方を調べた。これは生徒の家庭生活の実態をは握し、生活指導を的確に行うための資料にと実施されたもので、調査日の前夜の過ごし方を挙手によって調べた。

この調査は冬休み直後のある特定の日に行われたため、やや緊張を欠く面も見られるが、中学一年生が家庭でどのような生活をしているか、おおよその実態を知るうえで貴重な資料となっている。

これによると、同クラスではほとんどの生徒が夕食に一時間、また、テレビを見るのに三時間を充てている。同校ではテレビに充てる時間は試験期が近づくと減少するうえ、入浴や食事などの時間も含まれるため、全体としてはそれほど大きな割合は占めていないとみている。

一方、気になるのは勉強時間だが、一時間以内が六五％、一時間から二時間が二五％、二時間以上が五％と、一時間以内がほとんど。ラジオに三十分以上の時間をとる生徒が半数に上っているが、同校生徒へのカセット付ラジオの普及率は六割と高く、深夜放送を聴きながら勉強する生徒が多いため、と同校ではいっている。

さらに、生徒達は現在の時間の使い方に対して、どう考えているか調査したところ、「現在のままで満足」がたった五％、「不満足」が九五％と圧倒的に多い。また、勉強時間はどれくらいとるべきかについては、二時間から二時間半が八五％、二時間半から三時間が一五％となっている。中学一年生の理想的な勉強時間は二時間から二時間半という結果だが、この時間を自分の生活プログラムから生み出せるかどうかでは、全員が「生み出せる」と答えている。

これらのことから、同クラスの生徒達は現在以上に勉強しなければならないと考えてはいるが、実際には「意志の弱さ」から実行できていない。同校の三者懇談会、などの席上、父兄から「テレビを見る時間が多すぎて困っている」などの相談が出ているが、同校では「勉強するにふさわしい環境をつくり出すような家庭の協力体制が必要だ」と強調している。

瀬谷校長は「この調査を手掛かりとして、全校生についても調査し、生徒の生活や学習指導の際に役立てたい」といっている。

少年立志式入選作文 ①

いわき市内郷少年愛護連盟主催の第四回少年立志式が1日、内郷公会堂で行われた。内郷地区の14歳の少年少女合わせて513人が出席、田畑市長らから祝福され、席上、少年立志作文入選者6人が表彰された。

「私達の生きる道」

社会のために努力…

平一中・2年　阿部真理子

私達はこの春、十五の年を迎える事になりました。この十五という歳月の中で私達はいろいろな事を見、聞き、そして学んできました。

先日、私はシルクロードの物語を読みました。それは遠く紀元前にもさかのぼる壮大な東西交流です。けわしい山なみをこえ、死の砂漠をぬって東から西へ、西から東へ、人々は岩をくぐり星を追って歩き続けたのです。

未知への挑戦

古き時代の人々にとってそれは未知への挑戦でした。未知の世界は人々にとってすべてが謎でした。しかし、謎はそれを解きほぐそうとする人々の心を呼びさまし、人々の努力は、人類の文明をより広く発展させていきました。この未知への情念は、シルクロードの昔も今も変わらず、人々の心の中に燃え続けているのです。この時代の人達の心と、何千年も後の現代の人の心との差は、どのくらいあるのでしょうか。

空いっぱい輝く夜空の星に神の不思議を感じ、いかりくるう雨風に自然の雄大さを感じとります。悲しければ泣き、嬉しければ笑う。不正にはいかりを感じ、善には勇気がわく。このような人々の情念は、昔も今も変わりなく、千年や二千年の歳月も、一万年や二万年の歳月も、根本的な人々の情念を簡単に変えられなかったのです。だから、文明というものはほろんでもほろんでも栄えるのです。

激動の現代…

私達は今、毎日めまぐるしく変わる現代の世の中に生きています。ジェット機は音速を超えて飛び、コンピューターは忙しく計算をし続けます。去年の流行はもう今年は見捨てられ、広告は氾濫しているのです。

十五歳という年齢が今の私達や社会にとって、どのような意味を持っているかは知りません。ただ私は人間らしい生き方とか、考え方とかいったものに、今までとは違ったもっと深いものを感じる年代になった事に気づいたような気がするのです。それは社会の制度とか、責任とかいった簡単な言葉ではない事は確かなのですが、それが何なのか、しっかりと表現できるまでにはなっていません。十五歳という年は、そういう年齢なのかも知れません。

しかし、よくわかっていなくとも、私達は、この社会をよりよい社会にする為に、せいいっぱいの努力をしてみたいと思うのです。それが人間の生き方であり、考え方ではないかと思います。

一万年後、いいえ二万年後、現代の社会を後の人々が、すばらしいと評価できるような社会をつくり上げるために、私達はささやかではあるけれども限りない努力をしていきたいと思うのです。

テレビは今日も「すてろ！買え！」と唄っている。古いものはどんどん捨て去り、人々は皆きそって新しいものを求めます。それほど激しく現代の社会は動いているのに、そこに住む人間の生き方や考え方は、根本的には昔とちっとも変わっていないという、この不思議さ！　私はそこに人間の命の流れの歴史の偉大さを感じて、

新刊書

▽中央＝かえるのエルク（中川李枝子）だるまちゃんとかみなりちゃん　だるまちゃんとてんぐちゃん（加古里子）きつねとねずみ（ビアンキ）そのこのうさぎとかめ（谷真介）お笑いかくし芸入門（滝沢てるお）たのしいクッキング（今田美奈子）ライオンらららら（立原えりか）きみは名投手（長島茂雄）どうぶつのこどもたち（マルシャーク）星座ガイドブック秋冬編（藤井旭）あなたに挑戦（童金碩之）エミールくんがんばる（ウンゲラー）いたずらこねこ（チャーリップ）星座をみつけよう（レイ）ごろごろぽーん（まついのりこ）ふるやのもり（田島征三）ふしぎな国のアリス　鏡の国のアリス（ルイス・キャロル）夢を追う子（ウィリアム・ハドソン）おやゆびちーちゃん（アンデルセン）

【評】文字の中心がよくとれて、すなおな書きぶりである。名前の書き方を注意すれば、さらにすばらしい作品になるでしょう。
（本田浄志赤井小教頭）

平三小・3年　飛田　弘美

【評】筆全体を使って、思う存分にのびのびと書けていて、気持ちのよい作品である。氏名の大きさが小さいのが惜しい。
（本田浄志赤井小教頭）

高久小・4年　本馬　昌直

しゃくなげ

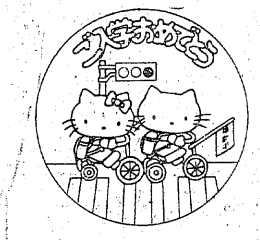

ご入学おめでとうございます。

晴やかに胸はって！

「さとうひできくん。」「はい！」
「たなかけいこさん。」「はい！」

「うれしいけど、ちょっとこわいな……」
「胸をはっているけど、ドキドキ……」
みんな、きんちょうした顔ですが、
元気にお返事ができました。
きちんとスーツを着た男の子、
セパレーツのスーツの女の子、
我が子の成長をたのもしく思えるときです。
晴れやかに胸をはって入学式に出席しましょう。

〈ちびっ子は　誇り高いベスト・ドレッサー〉

男児スーツ
リトルジェントルマンの誕生！
オーソドックスなスタイルは、入学式のシンボルです。
（毛100％）
● 男児ダブルストライプスーツ ……13,000円
（毛100％）
● 男児ウインドペンスーツ ……16,000円

男女児ブレザー・コート
新しい友達との通学には、丈夫でかっこよく。
（ポリエステル100％）
● 男児ワッペンブレザー ……4,300円
（ポリエステル100％）
● 女児サキソニーブレザー ……4,900円

女児ワンピース
ちょっぴりおしゃまな…。
（ポリエステル100％）
● 女児セーラー型ワンピース ……7,600円

女児ジャンパースカート
元気なお子様だから、軽快で動きやすいものを…。
（ポリエステル100％）
● 女児サキソニージャンパースカート ……3,900円

男女児コート
雨の日でも元気に行ってきます。
（ポリエステル65％・綿35％）
● 男児ダブルストレッチレインコート ……6,300円
（ポリエステル100％）
● 女児ベルト付きレインコート ……6,300円

くつ・上ばき・長ぐつ
● 入進学用おしゃれぐつ（牛皮）……2,800円から
● 入進学用おしゃれぐつ（合皮）……1,980円から
● 学童ゴム長ぐつ……980円
● 上ばき（バレーシューズ・白）……480円から

大黒屋は心と心のふれあいを大切にします
皆様の利益を図る店　大黒屋
平・中町15 ☎23-1111 大代表

通学には
「あか」は、とまれ「あお」は、すすめ
きちんと信号を守って渡れますか？

新入学といったら、一番先に浮かぶのが、ピカピカのランドセル。6年間もお付き合いするランドセルは丈夫であることはもちろん、バランスの良い動きやすいことも条件です。
● 牛皮製ランドセル13,000円
● 牛皮製ランドセル15,000円
（背嚢の部分は牛皮です。）

家庭では
「おーい！けいこさんあそぼうよ」

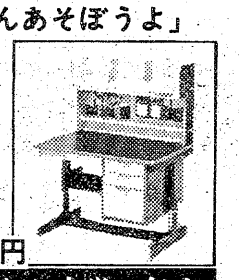

テレビでおなじみのピンポンパンデスクは、2年間の安全保証がついています。
ブルライト130は画期的なスライド方式の蛍光灯で、目が疲れません。
セーフティーストッパー付き（仮止め装置）ですから、高さ調節がワンタッチ。
● ピンポンパン学習机（イス・セットで）35,300円

希望に満ちた中学一年生

お付き添いきもの

派出すぎず、それでいて晴れやかな、ちょっとあらたまった雰囲気を持った装いをご用意しました。
● 正絹小紋着尺……38,000円から
● 正絹無地お召……43,000円から
● 正絹黒絵羽織……23,000円から

おめでとう！
白と紺
白と紺はティーンのテーマ。輝くひとみに、フィットなセーラー服を。

まず、頼れる一着をそろえよう！
長くお世話になる、着、大黒屋でしっかりしたよいものを、お求めください。

しゃくなげ

カメラアイ

春まだ遠し 白一色の背戸峨廊

きょうは立春…しかし春とは名ばかりで、吹く風の冷たさは身にしみる。小川町江田にある行楽の名所〝背戸峨廊〟の清流も、まだ白一色に氷が張りつめて冬ごもり中。それでも自然を愛するハイカーがぽつぽつ訪れはじめ、つるつるの細道を足元用心…とソロリソロリの忍び足。氷の白と岩の黒が絶妙のパターンを繰りひろげる自然の芸術に見とれて、カメラのシャッターを押すのも忘れたヤングもいるほど。ともあれ、若い歌声が引き金となって、氷の渓谷は急速に春に目覚めていく。

高級洋菓子とパン
開花亭
平・五町目　電23－1342～3

うどんすき
茶そば
季節料理
雅ぞわ
いわき市平字白銀町　TEL・㉔2836

洋装　モンシェリー
平字白銀町8・太田ビル3F　☎㉓8140
高級舶来・国産布地　オーダー専門店

通産省認可(協)日本店装チェーン会員
店舗診断・企画・設計施工
特注備品・室内造作家具
株式会社　家具のスズキ(店装部)
店舗／いわき市平・松ヶ岡公園表入り口TEL・(74)3741
工場／いわき市好間町下好間字渋井TEL・(36)3246

'76春の紳士服地　舶来服地・ネクタイ・プレタポルテ
個性あるセンスの良い仕立て
大平テーラー
いわき市平・堂ノ前　TEL・23－4029(代表)
〈福島信販加盟店〉　ニイサンのヨーフク

主役はあなたです！
＊上手も下手も踊らなければ、より以上の上達は望めません。
さあ一緒に、フラワーのフロアでバンプを踊りましょう。
元　スクールメイツの中野民夫の指導で、あなたがヒーロー・ヒロインです。
＊ショーも毎日、行われています。
ごゆっくり心行くまでお過し下さい。

＊ショータイム　PM8：50・10：25
＊サービスタイム　PM8：00まで
時間制はありません
〈営業時間〉PM6：00～11：00
キャバレー
フラワー
平・田町　☎㉓9400～1

下旬まで知事認可へ

勿来商工会館の設立総会

いわき市といわき商工会議所、勿来商店連合会は二日、同商議所で勿来商工会館の設立総会を開き、今月下旬までに社団法人「勿来商工会館」の知事認可を受けることを決めた。五十一年度着工、五十二年春オープンをめざしており、認可を受け次第、具体的な作業に入る方針。

計画によると同会館は鉄筋コンクリート三階建て（延べ面積九百四十平方㍍）で、平の産業会館方式を採用、同商議所勿来支所が入居するほか、商工業者の事務所などに使われる。総事業費約一億円。出資内訳は商議所二千五百万円、勿来商連三百万円で、市は建設予定地の佐糠町・旧植田保育所跡地八百二十平方㍍を提供する。

このプランは老朽化した同支所の移転新築問題から具体化したもので、オープン後は地域商工業の"中枢"として機能する。

三種混合予防接種　いわき市常磐支所は六日午後一時半から同支所で、三種混合予防接種を行う。

点検試験の基準講習会　平地区自家用施設者協会（金子益三会長）は十六日、保安講習会と実務指導会を開く。講習会は午前十時から東北電力いわき営業所地下ホールに、東北電気保安協会いわき出張所戸田淳所長による講義「巡視点検試験などの基準」について聴く。午後一時からは日東電工に会場を移し、同じく戸田所長を指導員に実務指導を受ける。

【勿来商工会館の建設地となる植田保育所跡】

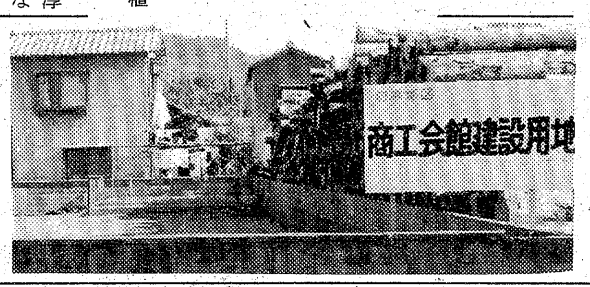

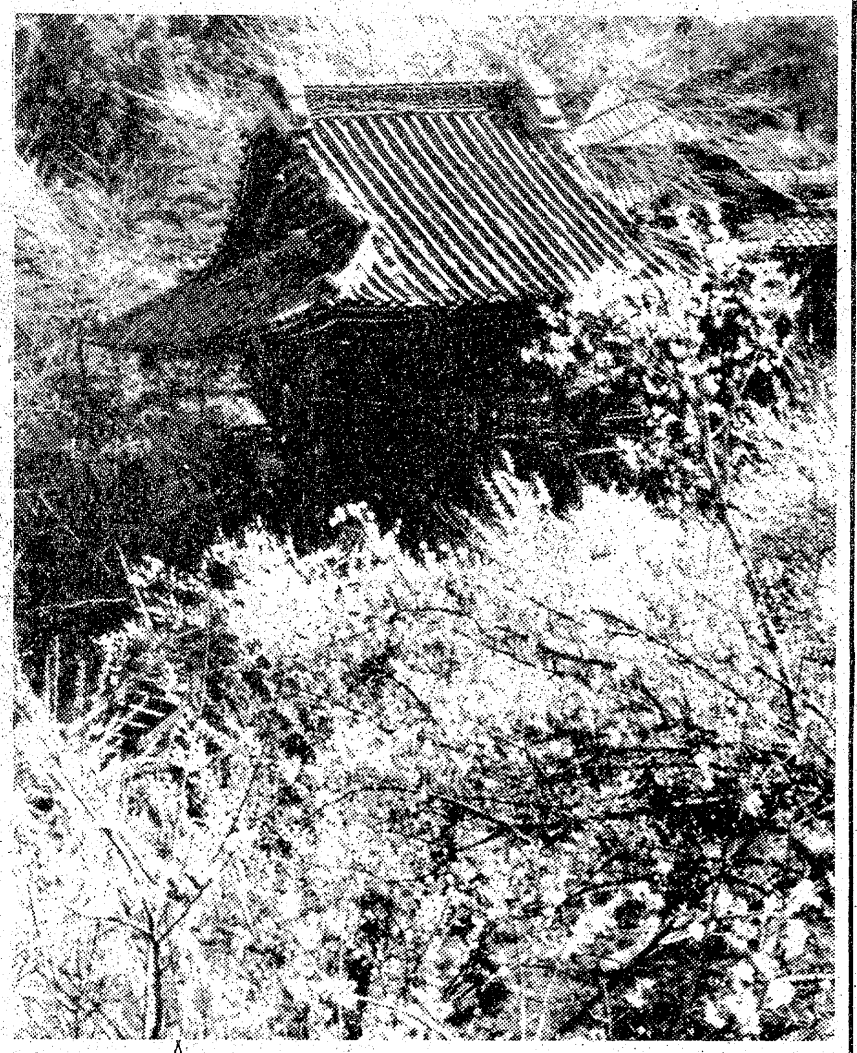

市観光写真入選作品 ⑩

【白黒の部】

◇佳作

『専称寺の梅林』　山崎　登　平字鎌田町

▽データ＝125分の1秒、絞り8

【評】ふくいくと梅の香りが画面からただよってきそうな、深みのある画調。花と堂宇が、調和のとれたコントラストで表現され、構図的にもしっかりしているが、ポピュラーな手法にとどまった。

栽培奨励金も及ばず

大豆の生産減るばかり

麦類栽培と並んで農家から見放された大豆の栽培を奨励するため国、県は四十九年から五カ年計画で大豆生産振興対策として、新規栽培者には奨励金を支給しているが、それでも栽培面積はいっこうに増えず減る一方。減った理由には農用地の改廃が進み、大豆栽培畑が激減、それに加えて人手が不足していることなどが挙げられる。

県いわき農政事務所はこのほどいわき市内農家の大豆作付面積をまとめたが、それによると約三百六十㌶で、麦類の百七㌶よりは多いものの、十年前と比較すると五一％の激減。

統計情報事務所いわき出張所の調べで年を追ってみると四十年は七百六十㌶、四十五年四百八十九㌶、四十六年四百六十㌶、そして四十七年三百九十五㌶、四十八年三百二十四㌶と毎年大幅に激減、四十九年は振興対策で奨励金を支給したこともあり、前年対比では一一％余伸びたものの、その翌年にはまた減っている。

いわき市勿来支所は十八日午前九時半から勿来公民館、午後一時半から川部公民館で、交通災害共済保険説明会を聴く。市民の加入促進を図るのがねらい。

乳幼児健康相談　いわき市小川支所は十日午前九時から正午まで、同支所で乳幼児健康相談を行う。

心配ごと相談　いわき市小川支所は十二日午前十時から午後三時まで、同支所で心配ごと相談を受け付ける。

泉市民スキー教室　いわき市泉公民館は八日、泉、渡辺両地区青年会と共催で、猪苗代町・磐梯国際スキー場で泉市民スキー教室を開く。定員は百五十人。同日午前五時半、バス三台に分乗して泉を出発、同日夕帰る。

交通災害共済保険の説明会　所は十八日午前九時半から川部公民館、午後一時半から勿来公民館で、交通災害共済保険説明会を聴く。市民の加入促進を図るのがねらい。

へイさん

8597　中島安男

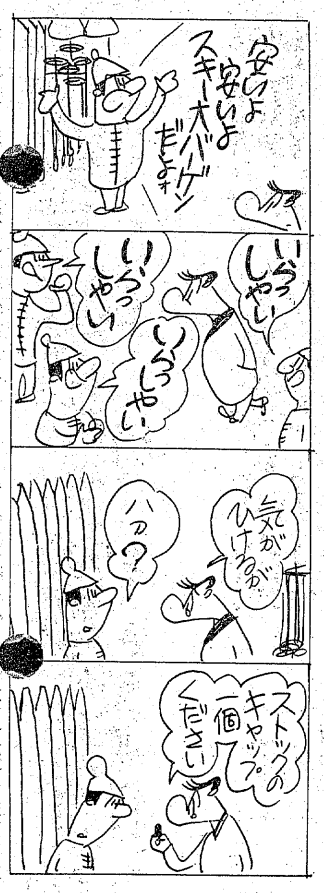

くらし随筆

一期一会

私は仕事の関係で、いろいろな方と接する機会が多い。年配の方、若い人、老若男女問わず随分多くの方々とお会いする。時には、非常に有り難いご提言を受けたり、ご要望をちょうだいしたりすることがある。誠に有り難いことである。

◇

特にお会いしている間、先方からのお話に聞きもらしがなかったかどうか、こちらの意思が相手方に十分通じたかどうか、反省することにしている。ちょっとの不用意な発言が、相手方に大きな迷惑をかけたり、傷をつけることがあるからである。

茶人であった千利休（せんのりきゅう）という人が、茶の道の心得として説いた「一期一会（いちごいちえ）」ということわざがあるが、客をもてなす際に生涯のうちで、再び会うことがないであろうという気持ちで、誠心誠意その意をつくすようにと、説いたものといわれている。

今日会った人とは、再び会うことがないかも知れない。その時に受けた印象というものは、なかなか忘れ去ることはできないものである。特に二度と再び会うことがなければ、その時の印象は、永久に消えることはなく記憶にのこるであろうと思う。

応接の態度とか、話術とかはもちろん必要であるかも知れない。しかし最も大切なことは、誠意をもって相手方の話を聞き、こちらの意思を十分理解して頂くことではないかと思っている。

時計の針は、進み過ぎの場合は後に戻すことは可能である。しかし、人間の一生は、前に戻してやり直すことができないのである。

◇

私は茶の道はよく知らないが、このことわざは含蓄のある人生にとってよき指針であると思っている。一日一日を大切に悔いのない生活を送りたいと願っている。（東北電力小名浜営業所長・小名浜）　治豊間岩

ただいま⓪（ゼロ）匹
ねずみ　ごきぶり
シロアリ　キクイムシ
☎26-6561
ネズミ・害虫のガードマン　協和エムザー

人の和で企業が伸びる　ユニフォーム
白衣　作業服　事務服
ユニフォーム総合商社　株式会社タケヘム
いわき市内郷御厩町久世原（6号国道　共立病院前）電26 2910

内科　消化器科　循環器科
今内科医院
医師　今　憲二
医師　今　エキ
平字新川町10　TEL・㉔6412

胃腸科　内科
柴崎医院（36）4555
■院長　柴崎一彌　■いわき市好間町下好間字鬼越101

入院随時
井苅医院
整形外科　神経科　外科
院長　井苅義憲
いわき市平字下の町（常磐交通第1営業所東）電㉔2566

精神科・神経科
財団法人　新田目病院
院長　新田目　五郎
本院　いわき市平字才槌小路　電㉔四三一七～八
分院　いわき市平上荒川字安草　電㉔四三一九

耳鼻咽喉科
気管食道科
放射線科
大和田医院
院長　大和田　一郎
▽入院応需△
いわき市平字南町　電㉔三三八七（みみはな）

内科・胃腸科
遠藤医院
入院応需
院長　遠藤　英一
いわき市平字長橋町51　電㉔三一一一（長橋町バス停前）

▼内科　▼整形外科
▼胃腸科　▼外科
▼麻酔科　▼人間ドック
大河内病院
院長　大河内一郎
いわき市内郷御厩町折返21の1
電26－2588（代）

精神科・神経科
松村総合病院付属
舞子浜病院
院長　水島繁美
いわき市平藤間中学校前
電平39－二〇五九（代）

死亡事故抑止目標は年間20件

危険個所を総点検

大型車再教育図る

平地区

いわき市平地区交通対策協議会（長谷川常吉会長）は四日午後二時から、いわき中央署会議室で緊急理事会を開き、死亡事故防止対策として①道路危険個所の総点検②大型車所有者に対する講習③安全活動の推進―を早急に実施することを決めた。

同署管内の四日現在の交通事故は、発生九十六件（昨年同期八十三件）、死者六人（同三人）、傷者百二十六人（同百十七人）とそろって増加、最悪の事態となっている。特に死者六人は一月に集中、同署の年間交通事故死者抑止目標二十人の三三％にあたる。

会議には長谷川会長、渡辺武同署長をはじめ、運転者会や交通安全母の会など五団体の理事、合わせて五十三人が出席した。

長谷川会長が「（死亡事故多発は）われわれ市民の問題だ、警察と協力して事故をなくそう」とあいさつ。続いて渡辺署長が「警察の取り締まりも大事だが、安全教育を幅広く浸透させることが先決」と各理事に協力を呼びかけた。

このあと協議に入り、今後の対策として次のような具体策を決めた。①については商品が道路にはみ出して陳列されていないか、急カーブにカーブミラーが設置されているかなどをチェックする。これは五日の平・神谷地区を皮切りに九日までに終了する。

また、②については六件の死亡事故のうち二件まで大型車が加害車両だったことから、同車の所有者（運転者）の講習会を開く。同署管内には自家用組合に登録されているものだけで一千八十台の大型車がある。さらに③についても方部ごとに"ダテカン"やチラシを配布、安全広報を図る、とした。

【平地区交対協の緊急会議】

赤井で成人病検診　いわき市公衆衛生課は六日午前九時から正午まで、赤井青年研修所で成人病検診を行う。

環境衛生対策会議　いわき市環境衛生課は六日午前十時から、市役所第一会議室で環境衛生対策協議会を開く。

苦しい時の神頼み

にぎやかに節分行事

○…暦の上では今日から春。この立春を前に穏やかな日和となった四日午後、いわき市平・八幡小路の飯野八幡神宮で恒例の節分豆まきが行われ、カミシモ姿に威儀を正した年男・年女四十五人が、待ち構えた子供連れの主婦やお年寄りたちに福を招いた。

【カミシモの年男がまく豆に大人も子供も争って拾う厄ばらい風景＝飯野八幡宮】

○…また、高月幼稚園の園児約五十人の"ミニ鬼"も登場。手製の面やマスでにぎやかに福豆を追う光景も見られた。

○…一方、同二時からは近くの子鍬倉稲荷神社でも"厄除け・不況の鬼退治"。今年も金の大黒様入りの福豆二百袋をまいては招福の一念。

○…しかし、「苦しい時の神頼み」とはいえ昼間の鬼退治はやや勝手が違うのか、人出はもう一息。

テレホンクイズに常連

幸運の10人抽せん

正解81％の高解答

平電報電話局は一月に行ったテレホンクイズの抽選会を五日午前十時から六階会議室で行い、次の十人が当選したが、五回目を数える同クイズにはマニアが生まれ、正解度（電話の知識）も予想外に高かった。

第五回テレホンクイズは①ダイヤル後の無音時②話し中のとき③夜間割引の対象の三問を、ゼロ番サービスで一月五日から三十一日まで解答を受け付けたものだが、応募数は千百四十七人、正解者は九百三十一人の八一・二％という高いものだった。

応募者は小学生三百三十四人、会社員二百二十三人、中学生百八十二人、主婦百二十三人、高校生百十六人と幅広い界層。地区別では平三百七十九人、内郷百二十九人、常磐百二十五人、磐城百四十五人など市内千四十九人、双葉から南会津まで県内九十人、このほか、遠く県外からは仙台、神奈川、茨城から八人がかけてきた。

同クイズに二回以上応募した常連は二百八人もいて、さすがに正解者ばかり。

正解率は①問が八九・四％、②問が九九・四％、③問が八七・八％で、話し中の時は連続してダイヤルを回さず「三分待つ」という上手なかけ方が浸透。ただ③問の夜間割引の認識に比較的欠けているようだった。

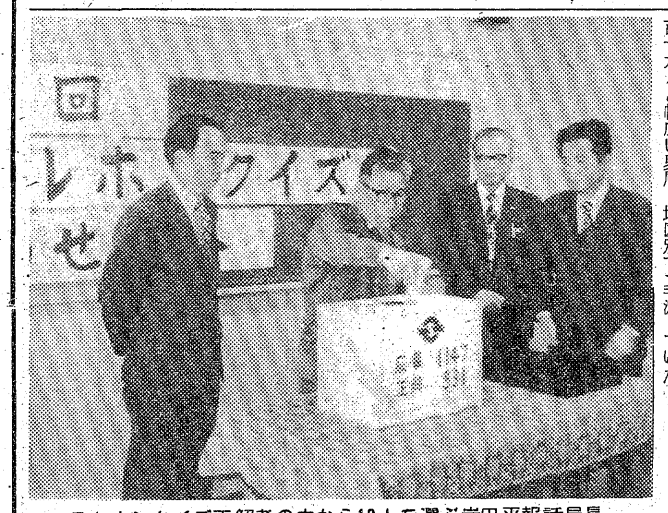

テレホンクイズ正解者の中から10人を選ぶ岩田平報話局長

"不景鬼"払う訪問豆まき

可愛い声で100戸

日出・白銀こどもを守る会

節分の四日夕、商店、飲食店が軒を並べるいわき市平の繁華街でチビッ子たちによる豆まきが行われた。田町・白銀こどもを守る会（高尾洋一会長）が毎年行っているもので、今年で十四回目。

こども会の会員、幼稚園児など計三十一人が参加、各自が持ち寄った思い思いのマスに豆を入れて町内を練り歩き、「家々で福は内、鬼は外」と威勢よく"不景鬼"を追っ払った。

十年以上も続いている行事だけに、訪問を受ける側も手慣れたもの。おじいちゃん、おばあちゃんをはじめ一家全員がにこやかに出迎え、「ごくろうさまありがとうございます」と用意したノシ袋を手渡していた。

こうして約一時間半、用意した一斗五升の豆を約百戸にまき終わり、同会の島高幸前会長宅に帰って、父兄が準備したホッカホカの甘酒にこども達は大はしゃぎで舌つづみを打っていた。

抽せん会は、関係の見守る中で、岩田局長が箱の中の封筒をかき回しながら抽せん、次の十人が幸運の入賞者となって、どこの本屋でも買える図書購入券（二千円）を獲得、他の正解者全員には定期券入れのダイヤルメモ帳が贈られる。

【入賞者】▽関野誠（平北白土）▽紺野賀津枝（平上荒川）▽谷口建一（平・一町目）▽新妻和良（双葉都橋葉町）▽大友正郎（内郷高坂町）▽男鹿剛彦（小名浜・隼人）▽青山恵志（平下平窪）▽小松秀樹（平・下の町）▽中野真澄（平中神谷）▽広永智子（平・柳町）

四倉の漁船コック長が行方不明

小名浜海上保安部に入った連絡によると、四日午前二時四十分ごろ、マーシャル諸島南東の中部太平洋、北緯四度五分東経一七六度三〇分の海上で、いわき市四倉町字六丁目一八、北見漁業所有のマグロはえ縄船「第五康正丸」（七九・九三トン）＝加藤大二船長（四〇）＝のコック長佐藤雲雄さん（三三）＝宮城県気仙沼市魚町太田二丁目六ノ一一四＝が船内から行方不明になった。

「第五康正丸」は昨年十二月二十日、マーシャル諸島の漁場に向けて気仙沼を出発。三月中旬静岡県焼津港か東京港に寄港の予定だった。

五日午前七時半ごろ同保安部に入った連絡では、佐藤さんは海に転落したものとみられ、付近を操業中の僚船四隻とともに捜索しているが手掛かりはなかった。

交通事故

	発生	死者	傷者
いわき中央署	3件	0	4人
〃東署	0	0	0
〃南署	1件	0	3人

（4日・県警交通企画課調べ）

梅雨明けコース完成めざし

急ピッチで進む常磐カントリー倶楽部

オープン予定51年10月10日
クラブハウス増工記念募集
正会員　1名……130万円
法人会員　1名……130万円
※自社ローン制度あり

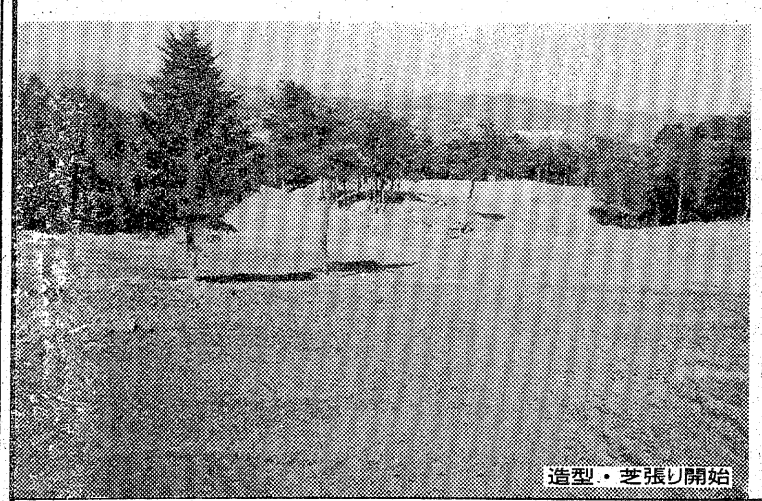

造型・芝張り開始

クラブハウス近日着工（完成予想図）

日本ゴルフ振興株式会社
大阪市北区南扇町5－4・JGPビル　☎(06)313－3451(代)
いわき支社　いわき市平字新川町24・熊上ビル（新川町交差点際）　☎(0246)23－7141(代)
現場事務所　いわき市久之浜町久之浜字御前田6の1　☎(024682)2468

直営コース ■神有C・C■法隆寺C・C■岸和田C・C■新城C・C■金沢国際C・C■岡山国際C・C■グレート岡山G・C■笠岡C・C■広島国際G・C黒部コース 豊栄コース■尾道G・C■柳井C・C■高松国際G・C■琴平C・C■松山国際G・C■北九州C・C■大博多C・C■沖縄国際G・C■東名中央C・C厚木コース 都留コース■レイク霞C・C■グレート仙台C・C■北海道G・C千歳コース 旭川コース■メサバーディC・C■レイクタホG・C■レイクサイドC・C

読者の声

きょうのことば

表現されざれば存在せず

（ステファン・ツワイク）

周遊観光で専称寺観梅誘客を！

平　町田　文彦

水戸の偕楽園の梅まつりが二十日から来月二十一日まで開かれる。もう早咲きの梅はほころびかけているそうで、早くも前宣伝を始めて誘客に大わらわ。出足の早いところを見せている。

いわき市内にも梅の名所専称寺境内がある。日本三公園といわれる偕楽園から見れば、歴史的にも規模も比べものにならないが、近年は多くの観梅客を集めてにぎわっている。完全なまでに観光化している偕楽園と違って、素朴でゆったりした気分に浸れるのが人気を集め、夏井川の渡し舟にも大きな魅力がある。が、専称寺だけの単独観光だけでは、遠来からの観光客は物足りない印象のようだ。専称寺の梅を基点にして、藤間海岸、塩屋埼灯台、小名浜の三崎公園などの周遊コースで〝いわきの春〟をキャッチフレーズに観光客の誘致を計画したらと思う。これは一例だが、この外にもこどもの村、石森山自然公園、水石山、湯ノ岳と山岳コースを組み入れる方法もある。

専称寺の梅は水戸の梅に比べて花も大きく美しいし、取り巻く環境もすぐれている。誘客について新計画を取り入れ、多くの人に観光を楽しんでもらいたいものだ。

（会社員・40歳）

ゴミで埋まる新川堤防

平　宮本　武吉

桜並木の新川堤を何年かぶりで通った。堤防の上はさすが舗装が施されず、地盤がむき出しのまま、踏む感触が心地良い。

流れる水も炭鉱の閉鎖で大変きれいになり、よどみでは釣りを楽しむ人もいて、のどかなたたずまいを見せていた。河原や堤防は枯れ草に覆われて灰色一色だが、無数のあきかんやゴミが散乱していて足の踏み場もないほどだった。

捨てられ、上流から流れてきたものだが、そのきたないこと。旧尼子橋付近一帯が特に目立ち、俳人にみちのくの尼子橋とうたわれた面影も、みるにたえない実情であった。

『河川にゴミを捨てないで！』の立て看板がしらじらしい。湯のマチ常磐では、観光地でもあり、地元の人達の努力できれいに清掃されているが、マチの美化は河川から！このゴミを処理する方策はないものか、近代的な県の合同庁舎、市庁舎にふさわしい新川堤としたいもの。この環境の中で川に入り、エサをあさっていた白サギの姿が痛々しかった。

（会社員・38歳）

読者の声欄投稿規定▽住所・氏名・年齢・職業明記（匿名希望の場合も）▽字数六百字以内▽原稿は返しません

〝一日農業〟を体験

消費者生活研究会員が産地に宿泊

いわき市消費生活研究会（御代節子会長）の会員十一人が七、八の二日間、生産地に泊まりこんでオリエンテーリングや〝一日農業〟を体験する。

県農協婦人部協議会が主催するもので、生産者と消費者が食糧問題を話し合い、両者の間に横たわっている障害をとりのぞこうというのがネライ。交流地は野菜のハウス栽培が盛んな福島農協向鍋田支所管内。

初日はオリエンテーリングのあと、同管内の農家に分散、宿泊。二日目にこの農家の人達と一緒になって農作業を行う。

先進卸商団地を視察

いわき卸商団地設立準備会

いわき卸商団地設立準備会（岡田正敏理事長）は八日から三日間、二泊三日で神奈川県の小田原卸商団地、静岡県の静清卸商センターを視察する。一行は岡田理事長ら二十一人。

株式・前場

本日の市況は、N・Y四ドル高と昨日の地合を映し、弱電株から堅調な相場となった。朝方はソニー、東電化など値寄りし、自動車株など優良株、さらに証券株、資源株も買われた。中ごろから神崎紙など好業績株も買われたが、引けにかけボケていた。

主な高い銘柄はアラ百百三十円、神崎紙十二円、ソニー四十円、東電化三十円、トヨタ十一円、大和証二十五円。

主な安い銘柄は中外薬九円、小西六十五円、興亜石五円、横川電十七円。

（地元銘柄）呉羽二百八十円、岡理二百六十三円、白煉瓦二百六十五円、常陽銀二百三十七円、東邦銀出来ず、常磐興百三十一円。日経ダウ八十八銭高の四千六百五十円五十七銭。出来高一億八千万株。

（平・水戸証券調べ）

あすの運勢

小川石洲

二月六日（金・先勝）

【1月生】引込み思案していては進まぬ、積極性が必要

【2月生】雪の下の草木も時がくれば芽ぶく、がんばれ

【3月生】不利な悪芽は早くつみとれ、放置すれば後悔

【4月生】猛進すれば元も子もなくす、慎重に行動せよ

【5月生】運気は盛んで期待持てる、努力続け成果ある

【6月生】過ぎたことにくよくよするな、心機一転せよ

【7月生】周囲の雑音にまどわされず、ペースを守れ

【8月生】運気は不安定で変化が多い、冷静に対処せよ

【9月生】いたずらに争えば結果悪い、協調はかり有利

【10月生】軽々しい行動はつつしめ、十分検討しかれ

【11月生】努力の成果が期待できる、自信持って当たれ

【12月生】目的を達する勢いがある、引込み思案するな

市況

魚類

五日朝の小名浜港はイワシが大漁。

【小名浜港】巻網船十八カ統千百ッ　底引船十一隻十二ッ　小型底引船七隻一ッ　小舟十五隻〇・二ッ

▼イワシ　百十万㌔　一四・五一一一▼ドンコ　三千五百㌔　一七〇一四〇▼メヒカリ　三千㌔　二〇〇一七〇▼水ダコ　千二百㌔　二二〇一二五▼ナメタ　千二百㌔　一四六〇一五〇〇▼水ダラ　千㌔　五〇一九▼スケソウダラ　三百㌔　一五〇一一〇▼イシダガレイ　三百㌔　四六〇一二〇〇▼ノドグロ　五百㌔　一一〇〇一五〇▼マコガレイ　二百㌔　七五〇一二八〇▼ハモ　二百㌔　三五〇一二〇〇▼ヤナギ　百五十㌔　三二〇〇一四〇〇▼ムシガレイ　百五十㌔　一二〇〇一四五〇▼ガラ　百二十㌔　六一〇一四〇〇

【江名港】底引船八隻六ッ　定置網船一隻三百五十㌔　巻網船二カ統百三十ッ

▼イワシ　十三万㌔　一〇・五一一〇・三▼ヤリイカ　二千四百五十㌔　六〇〇一八〇▼サバ　二千四百五十㌔　三〇一一五▼スケソウダラ　五百五十㌔　一五〇一一五▼ナメタ　百㌔　一三五〇一五〇▼マダラ　百㌔　一三五〇一二〇〇

【中之作港】巻網船四カ統三百ッ　底引船五隻九ッ五百

▼イワシ　三十万㌔　一三・五一一〇▼サバ　三千㌔　七五一三〇▼スケソウダラ　千八百㌔　一〇一〇▼ヤリイカ　千五百㌔　七〇〇一二五〇▼ドンコ　七百㌔　一四〇〇一四〇▼アカシ　三百㌔　六六〇一一三〇▼マイカ　二百㌔　六五〇一六〇〇▼タコ　百㌔　二二〇一五〇▼サメサガレイ　百㌔　二〇一一〇▼サメ　百㌔　五〇一三〇▼ゴボウ　二〇〇一一〇

野菜

▼白菜六〇一一〇▼ニンジン二〇一三〇▼ゴボウ二〇〇一三〇▼玉ネギ一五五一一五〇▼キュウリ四五〇一二〇〇▼キャベツ二〇〇一一五〇▼サツマイモ一八〇一七〇▼ナガイモ四五〇一二〇〇▼ジャガイモ七〇一二〇▼サトイモ二〇〇一一〇〇▼レンコン三五〇一二五〇▼ピーマン八五一八〇▼モヤシ三〇▼シイタケ七〇〇一四〇〇▼根ショウガ五五〇一五〇〇（以上㌔）▼ホウレン草六〇一二〇▼菜類四〇一一五▼ネギ七五一四〇▼カブ六五一二〇▼ニラ五五一三五▼春菊七〇一四〇（以上束）▼大根七〇一一〇（本）▼玉子二四一一七（コ）

果物

▼リンゴ四五〇一二〇〇▼甘夏カン二二〇一一八〇▼バナナ一八〇一二〇（以上㌔）▼イチゴ三七〇一二〇〇（カップ）

（丸平青果市場調べ）

※お断り＝会と催しは2面。

みんぽう映画案内

※【平】

☆ひかり座（五・四〇）シャンプー（七・三〇）続・エマニエル夫人（↓6日）

☆楽楽館（七・三〇）ジョーズ（↓13日）

☆アポロ座（六・〇五）バニシング in 60（七・四〇）サブウェイ・パニック（↓13日）

☆平東宝（三・五〇）雨のアムステルダム（六・〇〇）股旅（七・三〇）祭りの準備（↓10日）

☆平東映（六・四八）必殺ドラゴン・鉄の爪（八・二七）爆発！暴走遊戯（↓13日　明朝四・三〇まで上映）

☆名画座（七・〇二）待ち伏せ（↓6日）

☆平ロマン劇場（五・三七）新妻地獄（六・五二）デルタの掟（七・五二）新・おんなの四畳半（↓6日）

※【常磐】

☆三函座　好色元禄物語　潮吹き三姉妹　おんな医者あらし（↓10日）

※【小名浜】

☆国際　女の中の女　あばよダチ公　男の世界（↓10日）

☆磐城座　華麗な浮気夫人　女子学生㊙卒業試験　発禁肉蒲団（↓10日）

☆金星座　大脱獄　資金源強奪　桃色の谷間（↓11日）

☆銀星座　ガンモール　オリエント急行殺人事件（↓6日）

※【植田】

☆うえだ館　陽のあたる坂道　初恋（↓8日）

☆中央館　女子学生㊙性テスト団地妻つまみぐい　牝の牙（↓10日）

☆菊多館　実録三億円事件・時効成立　極真無頼拳（↓13日）

募集

運転者募集▽普通4ッ車三名▽経験者▽市内回り▽委細面談▽平谷川瀬▽連絡先＝電㉓七七九六

急募女性数名▽25歳ぐらいまで素人の方歓迎▽アルバイトも可▽高給優遇▽帰り車で送▽パブスナックジョイ電㉓〇五五九

刺しゅう（子）募集年齢20歳前後履歴書持参委細面談▽平・薄子町電㉒〇七二〇『プロセス広芝社』

家屋

アパート▽六畳▽台所ガス水道付▽なるべく女性希望▽場所＝平字正月町・イトーヨーカドー近▽連絡先＝電㉓〇四一二

マンション▽六畳、六畳、四畳半、DK・ガスぶろ、水洗トイレ付き▽場所＝平仲間町▽連絡先＝電㉓〇五一五

マンション▽六畳六畳DKバストイレ駐車可▽場所＝平字新田前資生堂ビルうら▽連絡先＝昼㉒二九二四夜㊹二七三八

単身赴任・新婚むき新築ハイツ六畳四畳半台所四畳駐車可日当たり最高▽平上荒川・医王寺前▽電㉓九四二七㉖三九九五

貸家▽六畳▽水洗トイレ▽台所付▽日照良・駐車可▽場所＝平字正内町77▽連絡先＝電㊹四九〇四

新築貸家一戸建▽六畳六畳ホール二畳▽水洗トイレガスぶろ駐車可日照良▽場所＝郷ケ丘▽電㉓五四三一・㊹七四五四

貸家▽一戸建▽六畳六畳三畳台所ぶろ付▽駐車可▽場所＝明治団地内▽連絡先＝電㊹七八九一

アパートトイレぶろ付▽六畳、三畳▽台所▽場所＝平・赤井駅前▽連絡先＝電㉓三〇三三

いわき民報案内広告

●一ダン四行　一、五〇〇円

●同一広告五回以上掲載は一割引き

募集▽宅地建物取引主任者▽有資格者▽連絡先＝電㊹六一一八

急募
自動車運転指導員　若干名
委細面談のうえ決定
三ッ矢太洋自動車学校
平中神谷字六本榎　電㉔3555

急募
●給食係　若干名
●年齢40歳まで
●健康で明朗な方
●高給優遇します
●委細面談
織内医院
常磐関船町　電㊹1133～4

急募
大型運転者　2名
・年齢　25～40歳まで
・給与は月15万以上
・委細面談
株式会社　程塚建設
平字正内町　電㉑1532

従業員募集
経験者優遇
住み込み夫婦者歓迎
その他パート男女　若干名
午後5時～10時　高給優遇
パチンコ・サウナ・喫茶
旭会館
常磐湯本町三函262の1
TEL・43－4506

よき日を待つあなたに…
清潔な瀬戸の花嫁衣裳
毎月千円の掛金で
いわき冠婚葬祭互助会を御利用下さい
TEL・二六－四一三一
瀬戸商会
いわき市内郷御厩町久世原101
内郷店　電㉕2009　平駅前店　電㉓8026

季節の味とまごころを盛りこんだ
今週の味自慢
かき釜めし
圓レ釜
平鍛冶町前　二三・七一九〇
正午から午後11時まで
※第2・第4月曜日＝定休日

レコード
JAZZ
ミュージックテープ
小名浜・銀座
金子レコード店
電(92)2853

・配達敏速・
牛豚肉問屋
合資会社
伊東牛肉店
本店／平・六町目　電㉓8020
平・駅前　電㊹3180
支店／平・大通り　電㉓8030
電㊹8314

◆江戸川すし弁当　八百円
◆なべ料理　◆かばやき
江戸川紅小路店
平・紅小路　電㉓二七三七

金融
サラリーマンの方歓迎
自営者・つなぎ資金に
大口・小口資金融資
・どなたでもお気軽にご相談下さい
共和商会
小名浜二小前／五四二二五二

タカオはコーヒーが自慢です
タカオ
平駅前不二屋ビル電23－7727

免許番号　建設大臣（1）第1962号
建設業県知事（特－49）第（2825）号
東北土地開発株式会社
いわき支店　平字白銀町
電23－1188・1189・2677
平中平窪売家　社有地
土地179平方㍍（54坪）　総額906万
建物81平方㍍（24坪）
新築二階建・平一中学区外2棟有
土地付家屋内郷宮町
土地997平方㍍（300坪）　総額1,200万
建物89平方㍍（27坪）
日当たり良・物置付　仲介
土地付家屋鹿島町
土地201平方㍍（61坪）　総額960万
建物78平方㍍（23坪）
新築二階建・閑静住宅地　仲介

福島県知事免許（1）第886号
磐商太田の不動産仲介
いわき市小名浜　電㊹9427・9428
売地　小名浜住吉　●住居向
278平方㍍　3.3平方㍍
（84坪）　5万5千
即建築可能　仲介
売家　小名浜諏訪町　●住居向店舗商業最適
土地185平方㍍56坪
建物125平方㍍38坪
総額1,000万　仲介
売家　平下神谷　●住居環境良好
土地803平方㍍243坪
建物126平方㍍38坪
総額1,300万

免許番号　福島県知事（1）489号
常洋商事株式会社
いわき市内郷綴町榎下　電㉖1001
■売地　内郷高野町山崎　宅地四五四平方㍍（一三七・五坪）三・三平方㍍二万八千円　造成完了後の価格　仲介
■売地　内郷綴町秋山　雑地三三七平方㍍（一〇二坪）三・三平方㍍二万八千円　仲介
■売地　内郷高坂町大平　宅地三〇七平方㍍（九三坪）三・三平方㍍六万円　社有

売地　内郷御台境町
宅地825平方㍍（250坪）
3.3平方㍍当たり6万円（仲介）
売家　四倉駅近く　総檜造り豪邸
土地328平方㍍付き
1階132平方㍍　2階36平方㍍
洋室10畳6畳　和室10畳共4室
水洗トイレ付き　1,800万円仲介
売地　平谷川瀬　競輪場入り口
県道面す　287平方㍍（87坪）
住居149平方㍍倉庫165平方㍍付
総額2,700万円　（仲介）
免許番号　福島県知事（1）第871号
全国宅地建物取引業保証協会会員
北伸産業株式会社
平谷川瀬字三十九町41の3　菱川ビル2階
TEL・21－1515（代）

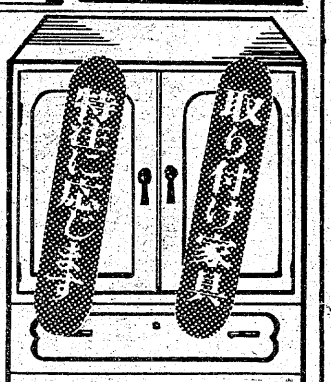

猪狩木工所
店舗　好間高校入り口　電36 2177
工場　下好間・大舘　電74 5804