夕刊
いわき民報
郵便番号　970
いわき市平字田町63－7
いわき民報社
振替口座（郡山）4028
本　社　0246（23）1666
小名浜支社　0246（92）3560
常磐支局　0246（42）2380
勿来支局　02466（2）2903
…注文服納めて63年…

春の新柄
紳士服地
テーラーサカワ
平・三町目角　電22－1313

農業の受・委託制度

平農協が51年度から

膨大な農機具死蔵の解消へ

まず神谷、高久地区で

農家の過当投資防ぐ

期待される全市的普及

九〇％を超える兼業農家、人手不足、農機具の月賦に追われる過剰投資の昨今、「あすの農業」は農作業の「受・委託制度」ひとつにかかっているといわれる。市内最大の農業組織、平農業協同組合（草野忠悟組合長）は五十一年度最大事業として神谷、高久両地区をモデルに、農協を窓口とした受・委託事業にいよいよ着手、近い将来全地域で実施する。二十四億円相当の農機具を死蔵、しかも大型化時代に追いつけぬ兼業・小規模農家の悩みを解消する大構想は、全市的な発展が期待されている。

〝かあちゃん農業〟化は、省力即機械化農業ということで、農耕の必需品ともいえる耕運機の所有は八〇％以上に普及、田植え機、バインダー、稲刈り機、そしてコンバインからトラクターへの機械化へ雪崩現象を起こしており、平農協の三千三百組合員（水田千八百㌶）でもトラクターが二百台、バインダー千二百台、田植え機九百台と、農機具の総保有量はザッと二十四億円に上るという。

トラクター一台は約百二十万円、一百平均の水田所有面積は五十五㌃。水田一㌶の専業農家でも、トラクターの使用は年間わずか二日ほどに過ぎず、三百五十日以上も高い農機具を死蔵しているのが現況。しかも、月賦払いに追われて農機具購入のために農業経営をしているといっても過言ではない。

こうした過剰投資を抑止、合理的、効率的に生かそうというのが受・委託制度であり、また農業機械銀行設立計画でもある。

このため平農協は五十一年度の最大事業として神谷、高久両地区を重点的に受・委託事業を実施することとなり、今月末までに専業農家やオペレーター資格者など、受託グループの組織化に乗り出す。

取り扱いは窓口で

小規模農家の脱落を防ぐ

神谷地区は四百七十三戸、高久地区は三百五十九戸の計八百三十二戸。水田面積はしめて四百五十㌶。専業農家は約一割の八十戸。田植え稲刈り時期に時差をつけてある程度調整し、受・委託のあっせん、委託料の決定、金銭取り扱いなど、すべて農協の窓口を通し、農協の信用と責任によって進める方針。育苗については平農協の飯野、高久、平窪と今年新設する草野の四育苗センターで三百㌶分までまかなえるので、育苗の段階から調整して農作業の集中化を防ぎ、受託者が各種農機具を駆使して満遍なく就労日程が組み込めるような機能的受・委託制度をめざしている。

特に小規模農家の脱落を防ぐのが主目的で、安定した稲作収入とともに施設園芸、畜産振興と併せた、農業所得の増大が終局の目的。

平連青に長橋青年会も加入

平・長橋地区青年会（桑名督雄会長）は、このほど平連合青年会に加入した。これで同連合青年会は十二町内で会員数二百六十人の大世帯となった。

小沢さん拾得　遺付金を寄付

いわき市遠野町上根本字表四八、農業小沢弘之さん（四三）は、六日午後、いわき南署に「交通安全運動に役立てて下さい」と九千三百二十五円を寄贈した。

この金は昨年七月十九日、小沢さんの長女幸江さん＝入遠野中一年＝が拾得したが、期間満了になり同署から受けとった金額。

乳幼児健康相談　いわき市小川支所は十七日午前九時から同所で、乳児の健康相談を行う。

立春過ぎてたい肥作り

○…山に雪を残して立春が過ぎたが、寒さがまたぶり返し七日はふっかけ雪。そろそろ農作業が始まった田園地帯では、野菜出荷の合間に耕土復活作業に懸命。

○…地力の低下で化学肥料万能から、昔ながらのたい肥作りへと転換を迫られた農家では、山から集めた落ち葉、野菜クズ、ワラをまぜてのたい肥作り。

○…ワク組みたい肥は約一カ月半で熟成するが、三月下旬から四月初旬にかけて、田んぼや畑にすき込まれ、うまい野菜や米を生み出す原料となる。＝鹿島町米田地内で＝

本日12ページ

いわき抄

▼…商店街は春近しで冬物一掃、春の衣料割安セールがにぎやかに催されている。小名浜ショッピングど名店街の恒例「ノミの市」、地元のフジコシは春の呉服均一販売で十万反を平市民会館に用意しての「むらさき会」を、大黒屋は日ボウリング場で交通遺児救済チャリティーセールを、きょうからあすの日曜にかけて開催中だ。例年二月といえば商店界も売り上げが落ち込む季節だ。そこで特別セールを実施して客に喜んでもらおうというわけ。大型店も春の商戦にさきがけ、なかなか積極的だ。

▼…春といえば日本の楽壇に話題を呼ぶ東響定例演奏会は十二日夜、東京で開かれるが、これを指揮する小林研一郎氏がこんどブタペストから帰国した。本社への連絡によると三月以降、来年までの公演スケジュールが決まったという。それによると欧州はもちろん、五十二年春には国立ハンガリーフィルと南アフリカを巡演することも決定した。今度はいわきへぜひ一度帰りたいということだが、文字通り「世界の小林」になった。

結婚式から披露宴まで
各種ご会合にもご利用ください
総合結婚式場
八幡宮会館
TEL・74－2444

東北唯一の
バリラックスII
専門店

LOYOバリラックス専門店
メガネの内山
小名浜店・植田店・平店

会員募集！
100名
九州の旅
《7泊8日》

熊本城
■期　日
昭和51年3月27日～4月3日
■会　費
119,200円
宴会費その他一切の費用が含まれております
※申し込み方法
申込金10,000円を添えてもよりの営業所にお申し込み下さい
●お問い合わせあり次第当社社員がご説明にあがります
1日目：平＝（急）ときわ6号＝川崎（東京発）16：32　18：30　日本カーフェリー
2日目：日向（14：00）＝宮崎神宮＝平和台公園＝宮崎＝青島
3日目：青島＝子供の国＝堀切峠＝サボテン公園＝鵜戸神宮＝都井岬＝山川＝指宿温泉
4日目：指宿温泉＝長崎鼻＝鹿児島＝桜島（溶岩道路）＝霧島神宮＝霧島温泉
5日目：霧島温泉＝えびの高原＝人吉＝三角＝天草パールライン＝三角＝雲仙温泉
6日目：雲仙温泉＝雲仙＝長崎市内観光＝長州＝熊本（水前寺公園）＝内牧温泉
7日目：内牧温泉＝阿蘇山＝ロープウエー＝火口＝ロープウエー＝阿蘇山＝城島高原＝別府温泉
8日目：別府（地獄めぐり）＝大分空港＝羽田＝上野（18：00）＝（特）ひたち4号＝平（20：35）
運輸大臣登録一般150号
日本旅行業協会会員
株式会社　力行会
報徳観光
0246－26－1197

塩素系農薬BHC・DDTを追跡調査

市内の野菜（果物）は安全

ごく微量の残留を検出

国はBHC、DDTなどの有機塩素系農薬が付着した麦ワラなどの飼料を食べた乳牛の牛乳に農薬が残留し、さらに牛乳を飲用した妊産婦の母乳に汚染物質が残留しているのが確認されたのを契機に、農作物の防除に有機塩素系農薬を使用することを四十六年から禁止した。一方厚生省は禁止前に使用された農薬が土壌汚染などで、その後も野菜、果物などの農作物に残留するとして、県に調査を委託している。県は厚生省の委託に基づいて四十六年から主要農作物を対象に、農薬の残留濃度を測定しているが、これまでにいわき市内で生産された野菜、果物からは基準数値をはるかに下回るごく微量の農薬が検出された程度で、いわき市内の「野菜、果物は食べても安全」という太鼓判が押された。

農作物の防除剤として使用されていたBHC、DDTなどの有機塩素系農薬は防除効果はてきめんだが、毒性が強く、同農薬で防除した農作物を食べると、残留した農薬が人体に入りこみ、やがて肝臓に蓄積され、胃腸障害を起こすことが確認され、残留農薬が大きな社会問題となった。このため、国は四十六年から有機塩素系農薬の使用を禁止した。一方、厚生省も禁止前に使用された農薬が土壌汚染などで農作物に付着するため、人体に及ぼす影響は大きいとして、県に委託し同年から追跡調査を行っている。

平保健所でも同年から主要作物としてピーマン、キャベツ、ほうれん草など六品目を対象に十六検体をサンプリング。県衛生公害研究所に送り、分析検査をしているが、これまでにいわき市内で生産された野菜、果物の農薬を検出したことは一回もないばかりか、いずれも検出されたのは基準数値の百分の一という微量。

同保健所はいわき市内の青果市場を無作為に抽出し、主要作物の六品目を選び、さらに一品目当たり二～三検体を抽出、県衛生公害研究所に送り、分析検査をしてもらっている。

使用禁止で分析検査の対象となったのは「BHC」「DDT」「ディルドリン（アルドリンを含む）」「エンドリン」「ジコーホール」の五系統の農薬。同保健所が今年度行った分析検査の結果を見ると、農薬の含有量はいずれも基準数値をはるかに下回る微量しか検出されず、食べても安全と太鼓判が押されたものの、ジャガイモ、ピーマン、ほうれん草からは基準数値の約百分の一に当たる0・003PPMのBHCが検出され、さらにジャガイモ、ほうれん草からはDDT、キャベツからはディルドリンが検出されており、有機塩素系農薬に汚染された土壌で生産した農作物は、なんらかの形でまだ残留農薬が含まれていることが改めて判明した。

寒風突きマラソン

平一小　心臓破りの坂を越え

平一小（植田文夫校長、千九十人）は七日午前十時から、同校付近のコースで十八回目の校内マラソン大会を開いた。

冬期間の体力づくりの一環として、毎年実施されているもので、各学年男女別にコースが定められ、千数から三千五百数の区間を完走。二、五年生が五年ぶりに、また四年生も六年ぶりに同校の記録を更新した。

同日は好天に恵まれ、児童達は元気いっぱい寒風をついて走ったが、コースの中には「ねずみ坂」など"心臓破り"の坂も多く、父兄や先生達から「もう一息！」と声援を受けていた。また、途中でへばってしまう児童もおり、最後は先生に伴走してもらうなど、いつもながらのマラソン光景だった。

更新記録は次の通り。

▽二年生（千五百㍍）＝佐藤順子6分28秒0▽四年生（千六百㍍）＝佐藤純子6分19秒5　見滝真理6分26秒0　平沢道子6分28秒0　長谷川敦子6分29秒0▽五年生（三千五百㍍）＝一条勝彦13分27秒0

【平一小の第十八回校内マラソン大会】

小林研一郎さん帰国

世界を舞台に活躍

本社へ便り

ヨーロッパで演奏活動を続けているいわき市小名浜出身の小林研一郎さんは去る一日、単身で第二回目の帰国をした。小林さんが本社へ寄せた連絡によると、十二日午後六時四十五分から東京文化会館で東京交響楽団定期演奏会（文化庁助成公演）で指揮をとるが、日本滞在中に故郷のいわき市へ一度帰りたいと述べている。三月初旬ブタペストへ帰ると、世界の指揮者にふさわしく忙しいスケジュールが待っているが、三月以降の演奏活動は次のように決まったという。

▼三月＝国立ハンガリー響、国立ハンガリーフィルとハンガリーにて公演、フランスにてフランストウルース管弦楽団と公演。

▼四月＝国立イタリアオーケストラに客演指揮して2回、国立イタリアシンフォニー管弦楽団指揮3回の公演。

▼五月＝ハンガリーの三都市にて国立ハンガリー響と"ベートーベン第九"を、イタリアにて、イタリア都市での公演。

▼六月＝ハンガリーにて、国立ハンガリー響とのコンサート、国立ハンガリーフィルと都市巡回公演。

▼七月＝イタリア放送管と各都市コンサート3回、昨年に続いてオペラ"蝶々夫人"の屋外公演をイタリアで3回（松本美和子さんと）。

▼八月＝イタリアにて、オペラ"後宮の逃走"をイタリア放送管を指揮して。

▼九月＝ハンガリーにて、国立オペラ劇場での公演。

▼十月＝東ドイツにて、ドイツオーケストラ指揮のコンサート。

▼十一月＝バーデンバーデンオーケストラに客演指揮のコンサートをドイツにて。

▼十二月＝ハンガリーにて、国立ハンガリー響の定期を。

▼五十二年一月＝国立ハンガリー響と、チェコスロバキア並びにイタリア巡回公演のコンサート。

▼四月＝ハンガリー響にて、国立ハンガリー響との定期公演。

▼五月＝ハンガリーフィルとのコンサート、5月20日から6月30日まで南アフリカ二十万都市巡演十一カ所のコンサートを国立ハンガリーフィルと（南アフリカは米・ソ投資の金鉱、ダイヤ鉱採掘に、米・ソ人の集落都市よりの要請によるものです）。

"今年もよろしく"と針供養

○…八日は旧の針供養。市内の各和洋裁学校や店では、平・北目町の淡島神社に生徒やお針子さんが詣で、上達を願ったり、古い針の供養を行う。

○…働く人たちの夜の洋裁教室、石島公民館洋裁部では六日夜、一足先に針供養を行った。教室中央に祭壇を設けて豆腐を供え、花を飾り、周りを四十人余の生徒さんがテーブルを並べた会場で、四、五人ずつが昨年お世話になった古針を豆腐に刺して供養、今年はもっと流行服もこなせるようにと上達を祈った。

○…このあと、すしや菓子をつまみながら洋裁の話、失敗談などに花を咲かせ、尻とり歌や隠し芸も出て、にぎやかに一年の折り目をつけた。

【ことしもよろしくと針供養】

9日から一斉受付

県立高校入学願書

県立高校の入学願書受付が九日から一斉に始まる。締め切りは十三日正午。

いわき市内の全日制十四校の定員は、毎年志願者の集中する磐城や磐女、内郷、湯本など十一校で六人から三十人の定員増となり、昨年より二百六十八人増えて四千六百八十八人。しかし、市中学校長会が昨年十月にまとめた進学希望者は、五千三百二十人で、競争率は一・一三倍。さらに茨城県や田村郡など市外のほか、中学浪人五百人も十四校を志望しているため、昨年（一・二四倍）と同率程度になるものとみられている。

各校とも志願先変更を十七日から二十日までの間、一人一回に限り認めており、最終的な志願状況は二十日に決まる。入学試験は三月十六日、国語、数学、英語、理科、社会の五教科にわたって行われ、合格者は同十九日正午以降、各校ごとに発表される。

会と催し

8日

【文化センター】▽日曜ろうあ者教室（9時）▽民族芸能獅子頭展示会（9時）▽ガールスカウトスカウティング（9時）▽民族芸能獅子舞大会（13時）

※9日――

【平市民会館】▽むらさき会展示会（9時）▽音響保守点検（9時）

【勿来市民会館】▽青申個人指導会（9時）

【磐城体育センター】▽理容技術研究会（10時）▽紙人形（10時）▽料理教室（10時）▽民踊練習（13時）▽劇団ポポ（19時）

【常磐公民館】▽理容師講習会（9時）▽所得税申告説明会（9時）▽民謡サークル（13時）▽市職総会（18時）

【ことぶき会館・いわき民報ビル】▽日本タッパーウェア講習会（10時）

【いわき産業会館】▽日本経理能力開発協会簿記講座（9時）▽三京美術絵画展示即売会（9時）

【千代田会館】▽ホンダ飛翼会（18時）

【文化センター】▽月曜コール合唱例会（10時）▽磐陶会陶芸サークル（10時）▽日本民踊協会例会（13時）▽いわき市婦人大会事前打合（13時）▽詩吟朗詠錦城会・月曜サークル例会（18時）▽税金問題講演会（18時）▽いわきシンフォニックアンサンブル練習（18時）▽春日の会例会（18時）

【平市民会館】▽むらさき会展示会（9時）

【磐城体育センター】▽お琴弾き初め（9時）▽全自運支部春闘学習会（9時）▽猟友会磐城支部役員会（13時）

【常磐公民館】▽222会総会（9時）▽俳句研究会、三味線サークル（13時）

【ことぶき会館・いわき民報ビル】▽赤札堂きもの展示会（9時）

【草野ホール】▽写真三人展（10時）

【いわき産業会館】▽三京美術絵画展示即売会（9時）

あさっての停電

▼平地区＝（9時～11時）正内町の一部（13時～15時）鎌田町の一部

天気予報

玉半提供 ☎五〇三二

（小名浜測候所調べ）

【今夜】北西の風はじめやや強く、晴れ。

【明日】西のち東よりの風、晴れのち曇って、夜には雨か雪となる。

【あさって】東のち北西の風、曇りで、時々雨または雪だが、のち晴れてくる。

【海上】今夜、波やや高い。明日、多少波だがのちやや高くなる。あさって、波やや高い。

（強風・波浪注意報継続中）

あすの暦

2月8日（日）

旧暦	1月9日	日負	
六曜	先負		
日出入	6・33	17・08	
月出入	10・25		
月齢	8・01	21・20	
満潮	1・34	15・19	
干潮			

夕刊配達員募集

▽中学・高校・一般（男、女）数名
▽配達時間夕方四時から五時まで一時間位
▽バイク免許証所有者歓迎
▽中学・高校生には奨学金制度あり
▽日曜・祝日、休刊
※ご希望の方は直接ご来社下さい。

いわき民報社営業局販売部
いわき市平字田町六三　電☎一六六六代

越 フジコシ

ハマグリとえびとかき貝と

牛肉とエノキ茸とうふ　ネギ　それに加えてポン酢まで鍋料理の材料を色々そろえて特売中今夜はあなたのアイデアで鍋料理をどうぞ

大はまぐり（100㌘）　三五円
冷えび　Sサイズ（100㌘）　一八八円
生食用かき貝（300㌘）　四五〇円
すきやき用牛バラ肉（100㌘）　二九八円
エノキ茸（一袋）　六八円
木綿ごし豆腐（一丁）　四〇円
（八日までこのお値段で特売中）

各種ご宴会には大広間をご利用ください
宴会場の　酒喜庵
いわき市平・銀座　電☎四四三一～二☎三四〇二

寿し処　千成　せんなり
平（平和通り）電☎七七五四

ふるさと世相シリーズ

よかったね　名前がついて

五つ子誕生の明るいニュースは、不況倒産、一家心中、ロッキードの黒い疑惑など暗い世相だけに、ほっと救われたような気持ち。福太郎、寿子、洋平、妙子、智子ちゃんおすこやかに。

炉ばた風の鍋ものいろいろとございます。

炉ばた　花乃木
いわき市平駅前中央通り（藤田ビル）2階　電話23―七一八九

白水さんの　あまい餅

甘さにふた色ごま餡
いろはふた色ごま餡
国宝白水阿弥陀堂記念銘菓

松月堂

本店／いわき市平銀座　☎平(23)―1551
平銀座店・平駅ビル店・大黒屋店・イトーヨーカドー店
小名浜店・植田店・植田SC店・湯本店・郡山うすい店

点字カラータイル設置

階段の上下、入り口を表示

身体障害者が安心して歩けるマチに――いわき市社会福祉事務所は二年前から「車イス用トイレ」「歩道段差切り下げ」などの改善工事を行ってきたが、今年度は盲人が市民会館や福祉センターを気軽に利用できるようにと、平や磐城の四市民会館、文化センターなど七施設合計百二カ所に、五百五十枚の点字カラータイルを設置する。

このタイル（黄色）はビニール製で、三十㌢四方の中に六十四個の半円形の突起物（高さ五㍉）があり、玄関や階段の上下（昇降口）、トイレの入り口などに張って、盲人や弱視者に、それらの位置を教えることができる。工期は十六～二十八日。工費は四十九万円。

設置施設、枚数は次の通り。

▼平市民会館十五カ所（八十四枚）▼磐城市民会館十四カ所（七十枚）▼勿来市民会館二十三カ所（百十九枚）▼常磐市民会館二十一カ所（百四十七枚）▼内郷公会堂九カ所（四十八枚）▼市文化センター四カ所（十三枚）▼市社会福祉センター十六カ所（六十九枚）

【盲人に施設の位置を教える点字タイル】

市民の"駐在さん"を表彰

加藤山田穴沢好間巡査部長

いわき南警察署外勤課・山田駐在所勤務の加藤督（ただし）巡査部長は、地域に密着した警察活動を積極的に推進して、住民と警察の良好な関係を確立したーとして、五日午前十一時から県警本部で加藤巳ノ平本部長から表彰状と銀メダルを受賞した。同表彰は県下で十六人、いわきは中央署の好間駐在所穴沢満雄巡査部長（五十）の二人。

加藤巡査部長は同山田地区管内をよく巡回し、各家庭の防犯指導はもちろん、朝夕の交通指導、野犬の取り締まり、防護柵など苦情やこまりごと相談の相手になっているほか、各関係機関と連絡を取りながら解決という積極的に行っていることが、今回の受賞になったのでは―という。

【県警本部長賞受賞の山田駐在所・加藤巡査部長】

好間で青少年柔道会を開催

あす好間一小

好間柔道会（大平多太男会長）は八日午前九時から、好間一小内の好間柔道場で青少年柔道会を開く。

参加者は地元の好間中、好間高のほか、内郷二中、草野中、小名浜水産高の生徒や同柔道会のメンバー合わせて六十人。上位入賞者には賞状が贈られる。

大浦で乳児の健康相談　いわき市四倉支所は十日午後一時から同三時まで、大浦公民館で乳児の健康相談を行う。

料理実習　いわき市小川町小玉婦人会は十二日午前九時半から、高萩公民館で料理の実習を行う。また、同時に保健講座も開くが、講師は平保健所の大河原栄養士。

乳児健康相談　いわき市四倉支所は十三日午前十時から午後二時まで、四倉公民館で乳児の健康相談を行う。満一歳未満児が対象。

100貨店

衣食住足り、足りたがもう一つ満足感と結びつかぬ。とくに物理的な労力について、解放された主婦が、その余力をどこに発散していいか判らぬ、と教条主義的にきめつけるのはいけないことだ。しかし、亭主の仕事も管理化されてしまえば、何をやってるか判らない◆戦争で死んでしまうこともない、思いやりも怯えも忘れて、余力を社会的な何かに生かそうとしても、条件ととのわず、さりとてそのための努力もしない。ひたすら子供の教育に、文字通り馬車馬の如くとりくんだ。かつての怨念の父親には、それなりの覚悟があったが、繁栄のママにとって、子供の学歴は、ただ自らのアクセサリーでしかない◆教師が労働者なのか、聖職なのかいうならば、受験生の保母みたいなものだ。小学生ですら、学校は受験地獄の中の、ひとときの憩いの場所と心得ている。そしてお荷物と称せられる、出来のわるい連中はいっさい棄て去られてしまう。膨大な受験生をさばくには、中学生ですらも、試験問題を大学システムに似せて、きわめて楽に差のつく枝葉末節出題、おとし穴テストを採用する、対応するためには塾へ通わなければならない◆東大へ入った者が、その足で友人のため、予備校の替え玉試験を受け、あっさりふられたり、二次志望の大学へ入ったことより、予備校に入許可されて、欣喜雀躍なんて事態が起る。満三歳から十八歳まで、地獄めぐりのあげく、たどりついた大学では、いっさい勉強を放棄して、ひたすら極楽とんぼをきめこみ、まず、世界中で、もっとも学問的に低いレベルにあるのが日本の大学生、やがて大学そのものも本来の機能を失うだろう◆以上は週刊朝日に連載されている「野坂昭如のオフサイド76」の抜すいである。受験地獄のシーズンがくるたび頭痛がする。（竜人）

野風街風

江崎誠致作　安岡旦画（198）

退社（一）

真奈子の退院の日から一週間ほどたった日の午後、栄治の家に二郎が訪ねてきた。

『会社は？』

ウィークデーだったので、栄治は茶の間に二郎を通しながらたずねた。

『実はそのことで……ここらでやめようかと思っているんです』

栄治は別に驚きはしなかった。二郎がいずれは会社をやめて小料理屋を開きたいという希望を持っていることを知っていたからだ。

『ほうそれは……それでめどはついたの？』

二郎がにこっと笑った。

『ええ、まあ』

『それはよかった。東京でだろうね？』

栄治はちょっとせっかちにたずねた。二郎の笑顔から、東京で店が開げるめどがついたのだとは思ったが、あるいは福岡あたりにしたのではと心配になったのだ。

『ばい。しかし、まだ場所も人もやり方も決めてはいないんです』

『二郎君がやる気になって、資金の調達さえできれば、あとは何とでもなるわけだろう』

『ばい。それで先生のご了解を得たいと思いまして……』

二郎がかしこまったので、栄治はどきりとした。二郎が店を開く資金を調達する力も、店をさがす能力も自分にはない。二郎が何の了解を求めようというのか見当がつかなかったからだ。

『どういうこと？』

『話が急だったので勝手にお願いしましたが、実は、平さんが引き受けるとおっしゃるんです』

『あの』

栄治は大声をあげて膝を叩いた。

『私もぼんやりだなあ。彼に頼めばそのくらいのことはできるわけだ。私から頼むべきだった。どうも、そういうことには頭が回らなくてね、ごめん』

『とんでもないです。ご相談もしないで勝手なことをしましたいろいろお話しているうち、それならということになったものですから……』

『結構じゃないか。今更私が口添えすることもないだろうが、よろしくと言っておきますよ』

『お願いします』

二郎の報告によると、源平は、今まで事務所がわりにもしていた原宿のマンションは真奈子の健康のため、なるべく雑音を入れないようにして、別に事務所を設ける予定を立てていたところだったらしい。つまり、二郎の店を仕事の連絡場所に使えれば都合がよいという風に考えているようだった。

栄治はちょっと心配になった。平君が店の持主になるということ？』

『いえ。電話連絡だけを頼むとおっしゃるんです。申し訳ないような条件です』

『あたりまえだ』

栄治は安心してうなずいた。

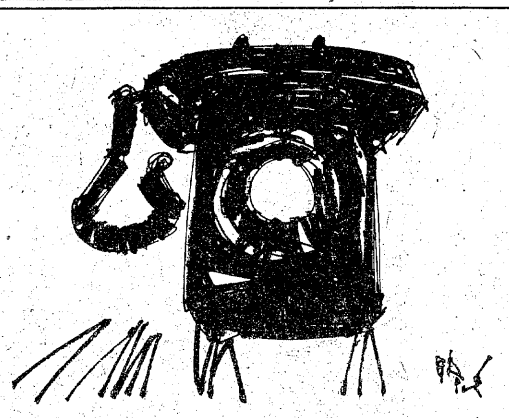

JAWS ジョーズ

まだご覧にならない方のために！

世界を恐怖におとしこんだ喰いザメ「ジョーズ」

大好評につき絶賛続映中！

――彼女が最初の犠牲者だった――

洋画は聚楽館

特選 ひな人形 なら

創業明治40年　玩具と人形

モリシタへ

いわき市平・一町目　☎74－2602

新鮮な花と緑をご家庭に

"調製"祝花　御仏花　花束　生花材料一般

お気軽にご相談下さい

（四倉）飯塚生花店

電(32)4550

いわき市四倉町西二丁目13の11

電話一本

全国どこへでも花をお届け致します

日本生花通信配達協会員

生花 ハナクニ

小名浜・樋本　電(92)3698

ショッピング　電(53)2576

今年もたかさかは

カット＆セッティングでより美しい

ヘア・スタイルをつくります

2月24日(火)はカット研修会出席のため

午後零時半から4時まで休ませていただきます

カット セッティング 専門の店　ビューティーサロン たかさか　内郷共立病院前　TEL・26－2309

平けいりん

2月 14 15 16 21 22 23

福島民友新聞社杯争奪戦

発走11時40分

A7・B3

■テレホンサービス　本場　電(0246)22－1234～8　郡山場外　(0249)44－3413

平場外売り場　いわき市平字新町　有料指定席増設

郡山場外売り場　郡山市方八町

■女子従業員募集中（本場および郡山場外勤務）

古本・書画・骨とう　古いものなんでも買い入れ

・お電話くだされば当方からお伺いします

白鍬書房

平駅前　白鍬通り　電(24)二八四〇

NHKテレビ ☆印は白黒

6・05 歌はともだち「こどもの世界」ペギー葉山 菅原洋一 小鳩くるみ
45 ネットワークNHK
7・00 N◇20海外の話題
30 連想ゲーム 坂本スミ子 古今亭志ん馬ほか
8・00 土曜ドラマ「限りなき前進」〈最終回〉船越英二 丹阿弥谷津子 仁科明子 久米明ほか
9・25 名曲アルバム 歌劇
30 N◇45N解説
10・00 第12回冬季オリンピック「70㍍級純ジャンプ」
11・15 ニュースセンターリポート
45 N◇50ローカル天

NHK教育 ☆印は白黒

6・00☆テレビスポーツ教室「相撲」基本を忠実に
7・00 技能講座 テレビジョン技術
30☆中国語講座「魯迅と藤野先生」
8・00☆教養特集「高血圧」―老齢化社会と薬―
9・00☆通信高校講座 英語A「小さな男の子の役目」
30☆通信高校講座 英語A「ネス湖の謎」
10・00☆通信高校講座 英語A「コロンブスの墓」
30☆通信高校講座 教科外
11・00☆たのしいフランス語「スキー」
30☆大学講座 文学

福島テレビ ☆印は白黒

6・00 母をたずねて三千里
30 ニュースコープ
7・00 UFOロボ・グレンダイザー
30 クイズダービー―野添ひとみ 鈴木武樹 五月みどり 川口浩ほか
8・00 8時だよ／全員集合
0 どてらい男・激動編「勝つか負けるか」西郷輝彦 小沢栄太郎 梓英子 岡田英次ほか
10・00 影同心Ⅱ「一殺多生の大相撲」浜木綿子 黒沢年男 水谷豊 竜虎
11・05 土曜劇

福島中央テレビ ☆印は白黒

6・00 時間だよ／アイドル登場 アンデルセン 岡田奈々 JJSほか
30 ジャストN
7・00 アンデス少年ペペロの冒険
30 ベスト3・夢の顔合せ
8・00 全日本プロレス中継
9・00 男なら「幸せな日よ一日も長く」石坂浩二 林隆三 音無美紀子 倍賞美津子 山本学ほか
10・00 劇「ヨーロッパスパイ大作戦～殺しのダンディ～」ローレンス・ハーベイほか
11・45 ウィークエンダー▽浩子さんは俺が殺したほか

今夜の番組

NHK第1 1340KC

6・05 謡曲・狂言 謡曲「大江山」～観世流～
7・00 N◇10ローカルN天◇15N解説
25 N特集
8・05 人生読本「飛騨の色を求めて」
15 新聞をよんで
30 健康百話「がんを作るもの」
9・05 文芸劇場～日本の美とロマン～「眉かくしの霊」安井昌二 菅原謙次 阿部洋子ほか
10・20 第12回冬季オリンピックインスブルック大会～70m級純ジャンプ～～スピードスケート～

NHK第2 1540KC

6・00 定時制高校
45 英語会話
7・00 カレントトピックスN
15 続基礎英語
30 イングリッシュアワー「外来語あれこれ」
8・00 通信高校講座 数学Ⅰ（第1部）
20 通信高校講座 数学Ⅰ（第2部）
40 通信高校講座 地理B
9・00 通信高校講座 数学Ⅱ
20 通信高校講座 古典乙
40 通信高校講座 倫理・社会
10・20 通信高校講座 現代国語（2）
11・00 大学講座

ラジオ福島 1060KC

6・00 Nハイライト
20 ケミファテレフォン健康コーナー 受付電話＝（福島）35―2151
7・00 ファミリー・スタジオ〈出前電リク〉▽興様クイズ▽明日の運勢▽電話のど自慢ほか
9・00 ロッキュメンタリー〝S〟ザ・ヒストリー・オブ・ロックンロール
10・00 僕もスター私もスター
30 ヤング歌謡ボックス
11・00 サウンド・ウィズ・コーク
30 歌謡披露宴 女友達 スローバラード お前とナッシュビルほか

FM放送 ☆印はステレオ

6・00 日本の民謡 博多の子守唄 羽黒節 網のし唄 十日町小唄 おてもやん 磯節ほか
7・15☆軽音楽ホール〈私の青春歌謡〉麗人草の歌 リンゴの歌 湯の町エレジー 山小舎の灯ほか
8・05☆NHKシンフォニーホール 交響詩「ドン・キホーテ」・リヒャルト・シュトラウス作曲
9・00☆FMコンサート〈ポピュラー・アラカルト〉わが心のジョージア 夏草の誘い 愛の影ほか
10・20 芸術展望「映画時評」
11・05 音楽夜話

NHKテレビ ☆印は白黒

6・00 レッツゴーヤング
40 ふるさとのアルバム「高野山」
7・00 N◇15ローカルN
20 お笑いオンステージ「昭和元禄蜜騒動」「減点ファミリー」
8・00 風と雲と虹と「闇の群」加藤剛 緒形拳 吉永小百合 山口崇 太地喜和子 草刈正雄ほか
45 ビッグショー～日本の詩情・はる～栗原小巻 五十嵐喜芳 森山良子
9・30 N◇45N展望
10・05 第12回冬季オリンピックインスブルック大会
11・00 N◇12ローカル天

NHK教育 ☆印は白黒

6・00☆通信高校講座 数学Ⅰ「整数の指数」
30☆通信高校講座 数学Ⅰ「累乗根」
7・00☆通信高校講座 数学Ⅰ「加法定理」
30☆通信高校講座 数学Ⅰ「条件つき確率」
8・00 教養特集「手仕事再考」―伝統産業と現代―
9・00 NHK劇場（関立劇場）歌舞伎「仮名手本忠臣蔵」～四段目～一扇ケ谷 塩冶館の場― 一同 表門の場―尾上梅幸 中村勘三郎ほか
10・30☆若い広場
11・30☆大学講座 自然科学

福島テレビ ☆印は白黒

5・30 結婚前夜シリーズ「ユリエの恋」秋吉久美子 岡田裕介 松本ちえこ
6・30 Nコープ
7・00 アップダウンクイズ
30 サンデースペシャル「芸能生活30周年記念美空ひばり」美空ひばり 金田正一 王貞治 米山正夫 伴淳三郎ほか
9・00 日曜劇場「幻の町」田中絹代 太田明彦 村井洋 桃井かおり 笠智衆 北島三郎ほか
10・00 ラブラブショー
35 宮本武蔵「死闘／七対一」市川海老蔵 小林由枝 佐藤宏之ほか

福島中央テレビ ☆印は白黒

6・00 笑点▽演芸▽ズバリ放談▽大喜利
40 淀川長治の映画専科
7・00 びっくり日本新記録「必殺／空手カワラ割り!!」
30 すばらしい世界旅行「人類は宇宙人の子孫 デニケン日本をゆく」
8・00 俺たちの旅「結婚するのも大変なものです」中村雅俊 津坂まさあき 田中健 岡田奈々
9・00 劇「アンツィオ大作戦」ロバート・ミッチャム アール・ホリマン レニ・サントーニ
11・45 遠くへ行きたい

日曜夜の番組

NHK第1 1340KC

6・05 ラジオリサイタル①即興曲
7・00 N◇10ローカルN天◇15N解説
25 国会討論会
8・25 上方演芸会 漫才「不景気をぶっ飛ばせ」
9・05 民謡をたずねて～中国地方の民謡～「音戸の舟唄」「しげさ節」
30 日曜名作座 「炎の舞い」（終）
10・20 私の読書案内
40 自然とともに
11・05 第12回冬季オリンピックインスブルック大会

NHK第2 1540KC

6・00 通信高校講座 地理B
20 通信高校講座 現代国語（3）
7・00 精神薄弱児とともに「在宅児のための訪問教育」
30 イングリッシュアワー
8・00 通信高校講座 音楽Ⅰ
20 通信高校講座 保健
40 通信高校講座 数学Ⅱ（A）
9・00 通信高校講座 数学Ⅱ
20 通信高校講座 古典乙
40 通信高校講座 古典乙
10・20 通信高校講座 英語A
40 通信高校講座 英語A
11・00 イングリッシュアワー「外来語あれこれ」

ラジオ福島 1060KC

6・00 レース結果
30 全国歌謡ベストテン
7・00 名調子／浪曲十八番集
30 落語名人会
8・00 シャナナふくしま
30 思い出の歌集
45 野坂昭如アドリブ的タックル論
9・00 シネマ芥川館～暗黒街の顔役～
10 歌謡パレード 陽だまりの恋 一番星ブルース 眠れぬ夜ほか
40 明日をつくる中小企業
10・00 レコードアワー
30 ヤングタウン
11・00 世の光
30 新生アワー

FM放送 ☆印はステレオ

6・00 リクエストコーナー
7・15☆軽音楽の手帳 恋の十字路 淋しい夜 ステファン さよなら良き友 君が僕を愛した頃
8・00☆音楽のおくりもの チャイコフスキーの歌曲から「友よ，信じるな」「不安な瞬間」「舞踏会のざわめきの中で」「セレナード」ほか
9・00☆FMコンサート〈ラテン・タイム〉ごめんねお医者さん さらば恋人よ 雨と孤独ほか
10・20☆現代の音楽〈現音秋の音楽展'75から〉
11・05 名曲のたのしみ

土曜日

幸せな日よ一日も長く ◆男なら

福島中央・夜9・00

隆一（石坂浩二）の事業に横車を押す速水早苗（奈良岡朋子）には、昔、捨ててしまった娘が一人いたことを隆一は知る。

その娘の誕生日が、偶然、トキ（倍賞美津子）の誕生日と同じだったことから、隆一はそんな偶然はあり得ないと思いながらも、一応調べて見ることにした。

一方、白血病であと半年のいのちと宣告された邦子（宇津宮雅代）に、少しでも長く女の幸福を与えてやりたいと…。

希望にもえて晴れやかな英次（林隆三）とトキ（倍賞美津子）

みもの

土曜ロードショー 福島・夜11・05

妖精たちの森

二十世紀初頭、イギリスの田園風景の中にそびえ立つ大邸宅に住む人間たちが織りなす相剋のドラマ。原作はヘンリー・ジェイムスの「ねじの回転」でデボラ・カー主演、ジャック・クレイトン監督「回転」に続いて二回目の映画化。

影同心Ⅱ 福島・夜10・00

一殺多生の大相撲

江戸時代、相撲は寺社奉行の管轄だった。現在もその名残りで、地方巡業等で相撲部屋が土地の寺に分宿している。

大きな寺ならともかく、香泉寺のような小さい貧乏寺だと楽じゃない。

今回は、その〝楽じゃない〟出来事にからむお話。

日曜日

なんとか結婚式にこぎつけたが…

風と雲と虹と 闇の群

NHK・夜8・00

京に上った将門は、父の由緒で左大臣藤原忠平の家人に、貞盛は右大臣藤原定方の家人となった。生き生きと振舞う貞盛に比べ、将門の毎日は退屈なものであった。

だが、将門の周囲では、本人の知らぬうちに、彼をめぐって何かが起こり始めていた。

俺たちの旅 結婚するのも大変なものです

福島中央・夜8・00

伸六（津坂まさあき）は、恋人・紀子（上村香子）の父・健太郎（北村和夫）から「どうか娘をもらってくれ」と手をついて頼まれる夢を見て大喜び。

そんな事はあるはずがないという浩介（中村雅俊）と隆夫（田中健）。ところが伸六の夢は正夢に…。紀子がグズな伸六を待っていてはラチがあかないと「赤ちゃんが出来た」という非常手段を…。

ケミファテレフォン

土・ラジオ福島・夜6・20

小児科

今日は「小児科」の相談を受けお答えは、桃井小児科医院・院長・桃井不二麿先生。

受付電話は、0245（福島）35―2151番。

ロッキュメンタリー〝S〟

土・ラジオ福島・夜9・00

ききもの

フィル・スペクター＆バート・バカラック特集

今晩は、ロック・シーンの生んだ天才プロデューサー、フィル・スペクターと、ポピュラー界のヒット・サウンド・メーカー、バート・バカラックの曲の数々を聴く。

スーツ・スリーピース・ブレザー・ダッフルコート・ランチコート・トレンチコート・スーツ・スリーピース・ブレザー

2月11日まで　冬物一掃　半額大処分　2月11日まで

洋服のロンドン・洋服のロンドン・洋服のロンドン・洋服のロンドン・洋服のロンドン・洋服のロンドン・洋服のロンドン

＊東北随一の設備を誇る＊

総合結婚式場 千代田会館

荘厳な式場、豪華なシャンデリアに光り輝く広いロビーと各宴会場、行き届いたサービスしかも〈大衆料金〉で奉仕致しております。結納から挙式、披露宴、新婚旅行に至るまで一切をお世話させていただきます。展示会、祝賀パーティー、歓送迎会、ご入学就職祝い、各種団体の会合・総会などもお引き受け致しております。

●第1ホール…180名　●第2ホール…200名
●第3ホール…100名（駐車場設備約150台有り）

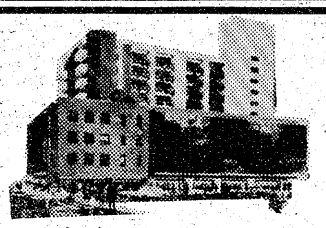

●お申し込み・お問い合わせは
（フウフソロッテゴーゴー）
☎22―5522
（イイ フウフ）
へお気軽にどうぞ！
いわき市平字下の町6番地の5
プラザいわき（10階建て）2階
総合結婚式場 千代田会館

Hawaiian Center
提供・鈴屋
常磐ハワイアンセンター
■ショーのご案内■
歌と踊りで楽しさいっぱい
▽2月8日(日) ハートのエースが出てこない キャンディーズ
▽2月11日(水) 男の世界 小川 順子
▽2月15日(日) 愛情の瞬間 夏木 マリ
▽2月22日(日) くやし涙も出やしない ぴんから兄弟

住宅建築のご相談は
住宅コンサルタント
建築設計 施工
いわき市平字六人町一一 電㉒三三一〇代
鈴広建設

■出前敏速 公休日は毎週木曜日です
すし芳
いわき市平・六町目本町通り 電㉓五六五八

知能指数を左右するおもちゃは

ほっぽりっ放しにせず　少しのヒントを与えながら遊ばせましょう

おもちゃというと、子どもをひとりで静かに遊ばせておく手段くらいに、軽く考えられているのが普通です。しかし、おもちゃの与え方によって知能指数が変化するとなれば、そうのん気に構えていることもできません。実際に英才おもちゃを開発して、それを証明した知能研究所があります。そこでおもちゃの与え方を……。

知能研究所で開発した英才おもちゃは、知能をまんべんなく発達させるように工夫され、知研プログラムという名前で売られています。

興味に応じて与える

知識の詰め込みは避けて

一度は自動車や汽車や飛行機といった乗り物に興味を示します。この時、関心の度合いが高くなったら図鑑を与えます。違った車種を見わけたり、それぞれの名前を覚えたり、そこに書かれている字を覚えたり、いろいろな分野の知能が発達します。その関心が深まれば、やがてはメカニズムへの興味を引き出すことになります。

同じように、昆虫採集は生物学への興味を引き出しますし、星や月や太陽への興味は、天文学へとつながっていきます。導き方さえうまくすれば、自然に学問への興味とつながってくるわけです。

知りたがる時には積極的に

ただし、この時避けなければならないのは、覚えさせようと必死で知識をつめこむことです。記憶力は知能の一部ですが、覚えるのはさほど頭を使わないので、知能の発達を促しません。考えさせることが必要なのです。ひとりで遊んでいる時は、考えながらもっとも頭を使っている時ですから、そっとしておきましょう。

そのかわり、子供がちょっとあきてきた時や、何かを聞いてきた時は積極的に相手になってやります。子供があきたような時は、ちょっとしたヒントを与えて、同じおもちゃでも別の遊び方が工夫できることを教え、疑問を持ったことには答えてあげましょう。つまり、親も子供が興味を持ったことについて一緒に勉強し、子供に知識を与えられるようにすれば、知能の発達を一段と促進するわけです。

身の回りに豊富な材料を…

子供が興味を持たないことについても、できるだけ幅広く子供のまわりに材料をそろえておきましょう。数に対して全く興味を示さなくても、数のことをおもしろく扱った絵本などを、好きな自動車の絵本と一緒に置いておきます。字について興味を示さなくても、机のところに「つくえ」、椅子のところに「いす」と、漢字やひらがなで目につくように張っておきます。このように、子供のまわりに材料を豊富にそろえておくと、何も覚えさせようとしなくても、必ずそれが何を意味するのか知りたがる時期がきます。

ほめることを忘れずに

その時をのがさず、疑問に対してていねいに答えてやれば、図形（形、方向）、記号（数、音、色）概念（言葉の意味）といった三要素の知能領域を、まんべんなくのばしていくことが可能なわけです。

最後に、決して忘れてならないことがあります。ほめることです。それも、どれだけ覚えられたかという結果ではなく、考えていた過程をほめてあげます。そのことによって、子供はまた新しい興味をわきあがらせるでしょう。

ママの絵本

漫画家、童画家であると同時に作家、詩人でもあるやなせ・たかしさんが、自分の半生を詩と絵で語った絵本です。

温かい心がジーンと胸を打つ

ふるさとのこと、弟や父や母のこと、青春や学校や戦場のことなどが、懐かしさを込めながらも、正直に淡々と語られています。

その底にいつも流れているのは、木や草花や動物に温かい目を注いでいる、やなせさんのやさしさです。ふるさとを語る時にも、木や草や花が、

「ひさしぶりだね
よく帰ってきたね
あいさつしている
きみにはそれが
きこえるか」

と自然について触れ、戦場のことを語る時にも、引きがねに指をかけた手の上を、ゆっくりとはっていたてんとう虫に目を注いでいます。

いのちのあるものすべてに愛情を持っているやなせさんの人柄は、絵にも現れています。色鉛筆を使ったパステル調の色彩は、読者の心をすっぽりと包み込んでしまう温かさにあふれ、影の長くのびた後ろ姿の絵は、やさしさと過去への懐かしさをにじみ出させています。

この絵本を見終わった時、なぜやなせさんがこのような絵をかけるのかわかるでしょう。やなせさんは「ぼくの場合、詩と絵を切り離すことができないように、人生ともまた切り離せないのです」と語っています。彼の絵は心そのものなのです。

（十六㌢×十六㌢判・価格四百二十円・講談社）

二月の美容

◉…あぶら性の人

あぶら性の人は、就寝前に三重洗顔をすることが大切です。

これは、はじめにクレンジングによって洗顔し、次に石けんを用いて洗い、最後にローションを使って洗顔するという方法です。

こうしておくと、朝は普通の洗顔だけでもお化粧がよくのります。

また、昼は化粧水で、外出から帰った時は忘れずに洗顔し、肌の機能を活発にさせることが大切です。

◉…荒れ性の人

荒れ性の人の場合には、あぶら性とは逆に洗顔をしすぎるのはよくありません。

荒れ性の人も就寝前には、やはり三重洗顔をするのがよく、その後で、荒れ性用の栄養クリームをよくすり込んでおくようにします。

なお、荒れ性の人は特に洗顔に使う石けんも、良質で刺激の少ないものを使うようにする必要があります。

◉…中性の肌の人

中性の肌の人は、とかく手入れを怠りがちですが、そうした無精は肌を衰えさせることにもなります。従って、せめて就寝前だけでも洗顔し、普通の手入れぐらいはしたいものです。

なお、暴飲暴食なども肌をいためる内的な原因になるので慎む必要がありますし、また、夜ふかしなども肌にとって大敵ですから、避けるべきでしょう。

家庭婦人

家事

宝石の手入れ

合成宝石は、一般に天然宝石よりも硬度が高いのでキズがつきにくいものですが、やはり取り扱いには注意が必要です。合成宝石の手入れは、まず、ぬるま湯にひたし、歯ブラシに洗剤をあわ立ててつけ、ていねいに洗います。その後二、三回ゆすいで、ティッシュペーパーでよく湿気をぬぐいます。

ご婚礼の日のイメージを創る…

ご婚礼のすべてを見ながら、いろいろと決められるチャンスです。

ご婚礼用品をお選びになり、係員にご相談下さい。あなたのご婚礼の日のイメージをより確かなものにする、最適の日です。ぜひ、ご来館下さい。

ご来場のみなさま、もれなく抽せん。　お楽しみ抽せん会

■展示品目　ご婚礼貸衣裳。お引き菓子。お料理。お引き物。写真。印刷物。ご旅行。
●ご婚礼ご相談コーナー

春のご婚礼を承ります
会期中にご予約下さった方に、豪華な記念品を差し上げます。

●当会館で挙式なさらない方でも、貸衣裳、お引き物、旅行など承りますので、お気軽にお申し出下さい。

心ひらくコミュニケーション《広場》
大黒屋しゃくなげ会館
いわき市平字堂根町4－8
☎23－5555

■とき　2月11日(水)　12日(木)　AM9:00～PM6:00
■ところ　5階大ホール

第8回　春のブライダルフェア

フロこそ天国じゃ

物価高の昨今、主婦も〝経済〟に強くなる必要があります。寒い季節、あたたかい『ふろ』は何よりですが、これをたてる場合にも経済的に――ということを考えたいものです。

経済的に沸かそう

初めから適量の水にして

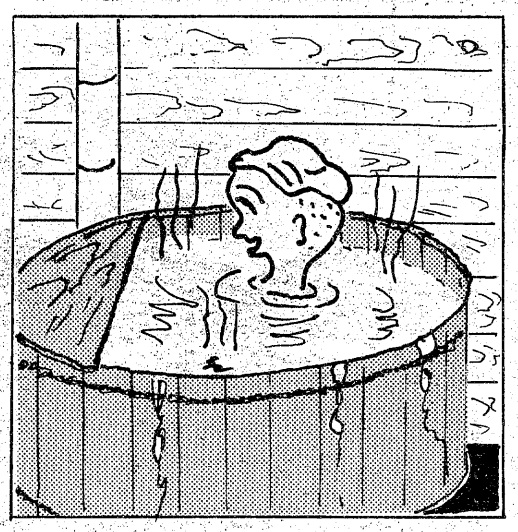

熱効率と沸かし方

ふろを沸かす時の熱効率を調べてみますと、水百八十㍑を沸かす場合の熱効率は、①水をかき回さない場合は八三％、②途中で四、五回かき回した場合は七九・四％、③初めは少量（かまが水につかる程度）沸かし、熱くなってから水を加えて適温にする場合は七四・九％、④同じようにして点火後徐々に水を補う場合は、七八・九％となります。

かき回さない

沸かし方で熱効率が違ってくるのは、水の温度が低いほど熱吸収率が高いためで、放熱体のかまは温度の低い水が触れていた方が、熱が有効に利用されることになります。従って、ふろを沸かす場合は初めから適量の水を入れ、途中でかき回さないで沸かすのが最も経済的で、早く沸くことになります。

落としぶたが有効

ふたをしないで、ふろを沸かすことはないでしょうが、もし、ふたをした場合に比して熱効率は四％近く劣ります。従って、ふたをするのを忘れたりしないように注意が必要ですが、水面に浮かす落としぶたをすれば、熱効率はよくなります。

口火が保温用に

ガスふろの口火は、保温用につくられたものではありませんが、少し間をおいて入浴する場合、口火をつけておけば、ある程度の保温の役目をします。改めて沸かすのよりも、この口火を利用した方が経済的という場合もあります。

○……○

○……○

実益

他人のフンドシで相撲

〝脱サラ〟を志した人の大半が考え出すことは〝水商売〟であろう。だが、現実的には店舗の問題や資金の準備、環境などがあり、そう簡単ではなさそうである。

なんとなくムードがわかっており、資本もかからないような、つまり〝成功〟を約束されているような錯覚を抱かせるからだろう。

しかし、そうは簡単にはいかない。毎日のように新しい店が誕生してはつぶされていく。決して、サラリーマンが考えるほどに甘い世界ではないのである。

そのなかで成功したYさんの場合は、スタートからムリをしなかったこと。サラリーマン時代から、その世界に手を染めていたのがよかったのだろう。

ご多聞にもれず、Yさんにも数軒のなじみの店があった。そして自宅の最寄り駅近くには、常連となっていた喫茶店が…。その店は夜の九時に閉店するのである。

「水商売のことはわかっているつもりだったし〝つかは…〟という気持ちもありました。と同時に〝夜の客が昼も来るようになるヨ〟という口説きがきいたのかな。いずれにせよ、夜は無価値のもので、家賃の半分が助かるのだから、OKするハズですよネ」とYさん。

かくてあっさりと資本金なしでスナックの経営者に納まったYさんだ。それでも二年ほどはサラリーマン生活とマスター業を両立させていたというから、相当に慎重な性格でもあったのだろう。

この作戦は見事に功を奏して「サラリーマンとの両立はムリ」と気付くほどの繁盛ぶり。いままでは経営者らしい貫録の出てきたYさんは「ことしは失業者が百万人になるとか。私はいいときに転業しましたヨ」と笑うのだった。

パチンコ

ギャンブルゼミナー

調子の波は玉のバランスから

それまで快調に玉の出ていた台が急に入らなくなる。「裏側で店員が工作したのかな」と疑いたくなることがよくある。しかし、これはえん罪だ。ではなぜか？その解明はまだなされていないというから、パチンコの歴史は案外と浅い。一応は「機械全体の玉の動きによって生じる」という見方が一般的だ。

パチンコの機械は裏側に上部タンクと中のタンクがあり、表側はいうまでもなく玉受け皿というように三カ所のたまり場がある。これが常に一定していては勝負にならない。そしてそれぞれにたまっている玉の重みが奇妙なバランスを生み、好、不調の波を生じさせている。ベテラン風のパチンカーが、受け皿の玉を箱に移したり、あるいは戻したりしているシーンをよく見かけるが、あれは玉の重みでアクセントをつけようとする苦肉の策にちがいない。

これも多年の経験によるものだが、大体、玉受け皿、中タンク、上タンクの順に玉が多い方がコンディションは上々だ。「ザラザラザラ」という音、つまり上タンクから中タンクへ玉が移動する音が聞こえれば勝負は九分通り確実である。逆にアウトの玉が「コトン、コトン」と落ちる音を発していたら上、中タンクとも満タンなのだ。これでは砂漠に水をまいているようなもの。およそ勝ち目はない。このように〝よく出ている台〟が突然変異を生じるのもパチンコならではのおもしろみかも知れない。つまり、引き際が肝心なのはどのギャンブルにも共通していることだが、パチンコの場合、ことさらそうなのだ。

「コトン、コトンがはじまると他の台に移る。すると、きまってその台で打っていく人がいるものです。私の入っていたのを見てるんでしょうなあ。結局はやられ。そして離れていったのを見て、こちらは舞い戻る。台の方はその間にうまくこなれてくれてますヨ」と〝パチプロ〟を自認するTサン（三）は得意そうに説明してくれるのだった。

なるほどこういう手もあるのである。人がやって入っているようだからと、あいたとき飛びつくと、とんでもないケースも少なくはないようだ。

みんなの図書館

「鬼灯（ほおずき）」

司馬　遼太郎著
（中央公論社・980円）

いま、もっとも多くのファンを擁している作家は司馬遼太郎ではないだろうか。この本とほぼ同じ時期に刊行された「翔ぶが如く(1)」がベストセラーのトップにいることから、相変わらずの人気がうかがえよう。

では「翔ぶが如く」ほどにこの本が売れていない（とはいっても他の新刊とは比較にならないベストセラーであるのだが）のはなぜか。理由は〝戯曲〟であるためだ。

小説好きの戯曲ぎらい、という読書家は決して珍しくはないのだ。しかし、著者はかなり前から戯曲という形の表現に興味を持ち、すでに発表している作品もある。

そして、著者の達意な表現力は戯曲のスタイルのなかでも、歯切れのいいテンポを奏せながら、ぐいぐいと読者を引っ張っていく。戯曲ぎらいも、いつの間にか〝司馬遼の世界〟に踏み込み、陶酔してしまうことだろう。

ストーリーは、戦国期の反逆の武将・荒木摂津守村重が主人公だ。

村重　聞いておきたい。わしのような男に何の価値があるのか。

秀吉　信長公をあれほど憤らせたばかりか、世の非難を一身に浴びておる男。天人倶に許しがたいとみられておる男。そういう男をわしが許し、わしの咄衆に加え、ゆくゆくは一万石ほどの捨て扶持をあたえ、大名の品位を保たせれば、世間は津々浦々のすみずみにいたるまで、この秀吉という男がいかに心のひろい、いかに罪科に対して優しみのある男であるということがゆきわたるであろう。摂州よ、おぬしは、そのままで、万石の価値がある。

例によって、著者の人間通ぶりがセリフの一つひとつににおうようにただよっている。司馬遼太郎の作品はいずれも〝人間学教本〟といってもいいが、とくにこの作品にはその感が深い。

プロがとらえる　たしかな写真
お誕生日は写真の日
指定駐車場（並木通り・田町・横山駐車場）をご利用ください
大野写真館　ひかり座裏通り　☎74―2372

一、松竹カニセイロ蒸し　八〇〇円
一、ジャンボチキンカツ定食　八〇〇円
一、十勝よせ鍋　一、五〇〇円
一、てんぷら定食　一、〇〇〇円
一、生うに定食　一、五〇〇円
和風レストラン　松竹
鹿島街道沿い（御代坂・福菱生コン前）☎(58)3843

ラウンジ・コーナーでの
グループ・パーティー！
企画からご予算など
お手伝いいたします

グランド★スナック　平コンパ
平駅前不二屋ビル地下☎23―3003

日本ドレスショップチェーン店
ハイファッション　ゴルエ
●全国でたった36店の選ばれたお店●
ファッション専門店の店内をぜひごらん下さい
●洋袋生地
●プレタポルテ
●ニットドレス
●ブラウス
●サマーセーター
●パンタロン
●スカート
●Tシャツ

9・11・13号も取りそろえてございます
DSC　日本ドレスショップチェーン店　ハイファッション　ゴルエ
いわき市平・三町目TEL・23―6611

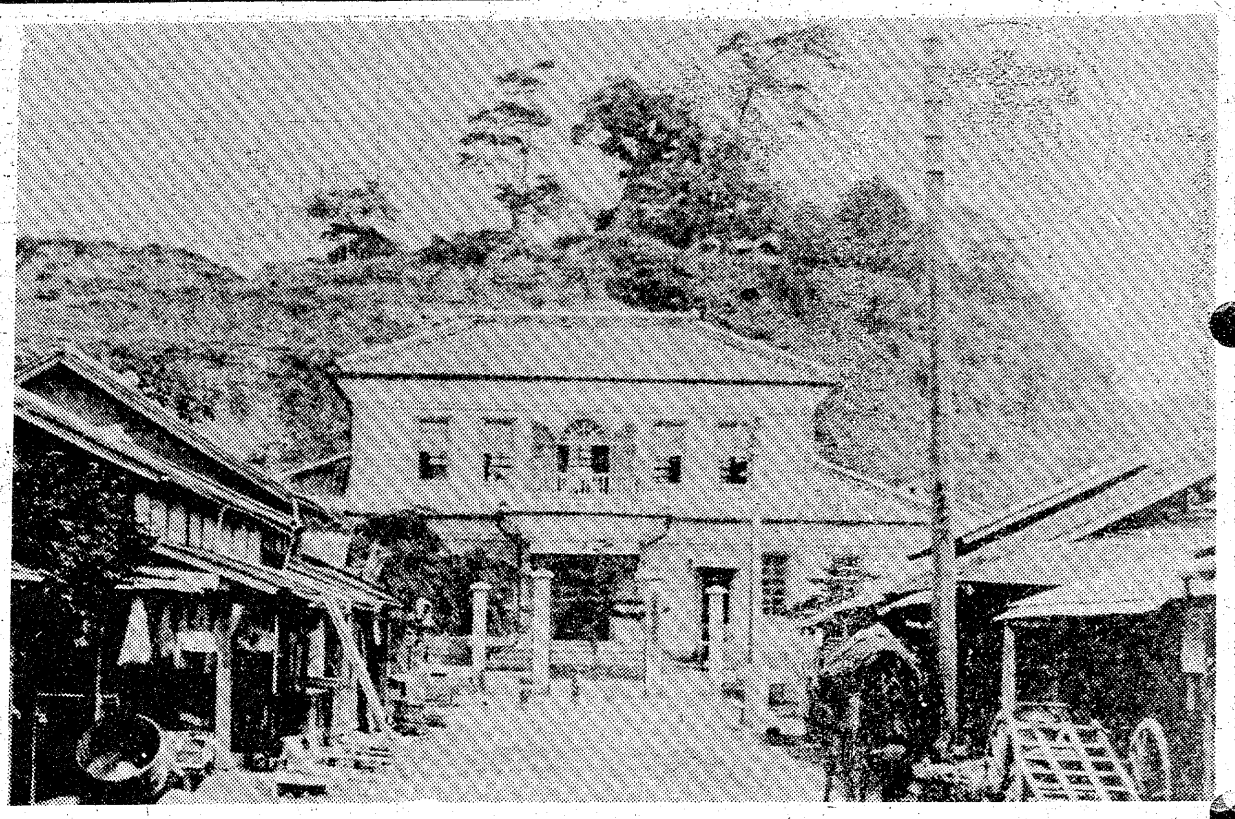

【平駅西側の貨物ホーム付近に建てられた菊多・磐前・磐城三郡連合郡役所】

—三郡連合郡役所—

のち、3町36村の統合へ

懐郷無限　思い出のアルバム　④

大政奉還、廃藩置県と明治初政の混沌時代を経て、いまの「福島県」と一本化して名乗ったのが、明治九年八月二十二日である。十二年二月六日郡区町村編制法の実施により、行政事務を管轄する「菊多・磐前・磐城三郡連合郡役所」が平駅二町目の民家に開庁したのが始めであった。郡治機関である。これと前後して民会規則により、全国にさきがけて福島県民会が十一年にひらかれた。

十二年三月には第一回県会となり、好間の遠藤到が議長となり、県会確立の重責を担い県政諸般を衆議する。十九年に福島県は旧郡を整理して一県十七郡とした。この年に民間から起用されて第七代郡長となった白井遠平は、持ち前の剛腹さで、総工費七千二十八円で、いまの平駅貨物ホーム（田町四十一番地）に新庁舎を建築、平町を石城三郡の首都づけ、今日の発展を約束づけたのである。いまの銀座街は、郡役所前通りと称され繁盛した。

二十九年四月に三郡が全廃され、石城郡となって三町三十六村を統割し、郡勢は一大改革を見たのである。その後、常磐線開通のため、旧平署のところに移転、そして大正十四年十二月に廃止された。戦時中は地方事務所という役所が、統制経済のなかで有為転変として生したが、戦後また立ち消えとなった。いまの県庁出先機関の合同庁舎のようなものであるが、またそろ鎌首をもたげるときがくるであろうことが予測されるお役所天国日本の表情がある。

（いわき短大地域経済研究所長・斎藤伊知郎）

スポーツ&芸能

第二回「日本映画名作祭」の上映作品が決まった。二月十三日から二十七日まで二本立ての上映でそれぞれ三日間ずつ。第一回の六千六百万円という配給収入は無理としても、好調な〝邦画〟正月興行に続けと大いに期待している。

佐久間良子

田中　絹代

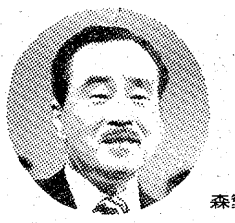

森繁　久弥

第二回 日本映画名作祭

柳の下にドジョウ？

ファン投票で「愛染かつら」が一位

上映される〝名作〟十本（公開スケジュール順）は次のとおりで、ファン投票による第一位は松竹の「愛染かつら」だった。

▽二月十三日～十五日＝松竹「喜びも悲しみも幾歳月」（監督木下恵介／主演佐田啓二、高峰秀子／昭和32年公開）、大映「おとうと」（市川崑／岸恵子、川口浩、田中絹代／35年）

▽十六日～十八日＝東映「米」（今井正／江原真二郎、中村雅子）、「望月優子／32年）、日活「警察日記」（久松静児／森繁久弥、宍戸錠、二木てるみ／30年）

▽十九日～二十一日＝日活「にっぽん昆虫記」（今村昌平／左幸子、北村和夫／38年）、大映「忍びの者」（山本薩夫／市川雷蔵、藤村志保／37年）

▽二十二日～二十四日＝東宝「生きる」（黒沢明／志村、小田切みき／27年）、東映「湖の琴」（田坂具隆／佐久間良子、中村賀津雄／41年）

▽二十五日～二十七日＝松竹「愛染かつら」（野村浩将／上原謙田中絹代／13年）、東宝「男の花道」（マキノ雅弘／長谷川一夫、古川緑波／16年）

なお、第一回は全二十二館で上映されたが、第二回は東京・丸の内東映でロードショー公開の形で上映される。

□ッテナイン

報酬ダウンに泣く

頼みのカネやんソッポ向く

過去二年、ロッテの契約更改は金田監督をおいて語れなかった。日本一になった昨年などは「ワシが選手の味方して契約更改をやったるぜ」と、ほぼ全員アップ更改をやってのけた金田監督である。選手から「神サマ、仏サマ、オーナーサマ、カネダサマ…」といわれたほどだった。

ところが——「ことしはきっと大変なことになるでしょう」と西垣一軍担当総務がシブイ顔でいっている。

というのも、金田監督が、ことしの契約更改にソッポを向いてしまっているからだ。もちろん、みっちり分析し、現場としての資料は提出してはいるが、更改の席に出ないとなれば頼れないわけだ。

なにしろ、日本一からBクラスへの大転落、しかも最近の不況で親会社の方もかなり緊縮財政を打ち出していることもあり、報酬アップは厳しいわけである。

「選手の気持ちを考えれば、そりゃあ確かにアップしてやりたい。だが、ことしのような成績では」と西垣一軍担当総務はいう。

「こうなったら、やっぱり監督さんに乗り出してもらって、われわれの味方になってもらわなくては…」と金田監督の登場を待ち望むロッテナインである。

アップが期待できるのは「三人くらいかな」といわれるほど現実は厳しいようだ。

村田、弘田のアップはまず間違いないとところだろうが、その後となるとどうもはっきりしない。この不況のアラシの中で「監督さん何とかして…」と訴えるナインもかなりいるのではないか——。

今週の特選車

只今　車買い入れ実施中!!
あなたの車を現金で買い入れ致します

○48年　クラウンハードトップＳ・Ｌ（検52.2月）……97万
○48年　バイオレット1600ＳＳＳハードトップ（検52.3月）…64万
○47年　セドリック４ドアスーパーＤ・Ｘ（検51.7月）……72万
○47年　ワーゲン1200……72万
○48年　ホンダシビック３ドアＧ・Ｌ…49万
○49年　ホンダライフ４ドア……36万
○49年　ホンダＺハードトップＧＳＳ…32万
○47年　ホンダライフバン（検52.2月）…18万

アフターサービス万全
（頭金1/3　残18回払いＯ.Ｋ）
好評　26人乗りマイクロバスレンタカー!!

新日本自動車販売株式会社
平営業所　いわき市平下神谷（６号国道沿）☎0246(34)4100
鹿島営業所　いわき市常磐上矢田（鹿島街道）☎0246(58)2867
楢葉営業所　双葉郡楢葉町（６号国道沿）☎(024025)2624

ピアノは財産です　ていねいに扱いましょう
ピアノ据え付け作業専門
いわき梱包
いわき市平谷川瀬字堂ノ入１
TEL・(22)5525夜(22)5484

●スキー用具＆ウエア類大量入荷しました●
良心的なスポーツ用品の店
遠藤運動具店
平・中町（大黒屋デパート前）
TEL・(74)3391(23)8134

FASHION GALLERY
TOMMY
KENZO
クリスチャンディオール
イヴサンローラン
ランバン　クロエ
Paris
トミー
平・南町バス停前　☎74－7764

祝　ご入園・入学の
お母さまの付き添いに
新柄豊富に取りそろえてございます。
全吉田屋呉服店
いわき市平・二町目　☎74－4521

仙台陸運局認可
YAMAHA　指定ピアノの引っ越しは！
日本楽器製造株式会社
ピアノ輸送修理に関する
すべてのご相談を賜ります
有限会社
深谷楽器配送センター
■本社　郡山
0249(51)3327
■いわき出張所
平中神谷
0246(34)4849
■福島連絡所
0245(46)6394
0246(34)4849
特殊ピアノ保険完備
東北初のピアノ全塗装
全国ネット
日本ピアノオンライン指定店

夢をみたす
世界の味！
●平駅前店（マルサビル３階）は
夜１０時まで営業！
お気軽にご利用くださいませ
（小宴会・ご会合などにお座敷の用意がございます）
中国料理　盧山
平・二町目（平和通り）　電23—3321～2
平・駅前店（マルサビル３階）電74—3820

文化財と解説板

理解深めるのにもぜひ必要

雫石　太郎

ここにいう文化財とは国、県、市など指定でなくともその土地なり地方なりで、比較的、歴史的、教育的にみて価値あるものを総称していって論じてみる。

筆者は旅行するごとに名所、旧跡などは必ず立ち寄って一通りみておくことにする。ことに碑は記念碑にせよ、文学碑にせよ、一通りはよんで頭に入れてくる。こうした文化財などに解説の掲示板のない所が多い。ある所がすくないといってよい。市内の指定文化財でさえ、ない所が多くて、多くの人々が知らないでいるものが相当ある。これでは、せっかくの文化財が死蔵されたも同然で、価値のないものになってしまう。

神社や寺などは人の出入りも多いし、信仰心の厚い人々の集まる所であるから、こうした掲示板をたてておいて周知させればより信仰心もわこうし、浄財も余計あがることになろう。ことに、文学碑などは作者の自筆をそのまま拡大して彫刻するため、読むのに骨が折れるし、全然読めないのもある。いくら立派にたてても、読めなくては仕方あるまい。

私はかつて、秋田を旅行した際、ある神社にたくさんの碑があった。これらの碑を一々解説した掲示板が、市内のある高校の史学クラブの手によって建てられているのをみて、これによって容易に内容がわかり、大へん役立ったことがあった。これにあやかって、勿来市時代に勿来の関の碑について解説した掲示板をたて、人々からよろこばれたことがあった。長塚節の歌碑の解説について、氏名の誤記をわざわざ教えてくれた人もあった。須賀川は文化の町だけあって、史談会で同地の有名人の墓などに標柱をたてて多くの人々にわかるようにしてあるのはうれしいことである。

この指定文化財の解説板などには、公費の補助の対象になっているというから、神社や寺などではすすんでこうしたことをやっていただきたい。先月も今月も、ある調査のため中通り方面に行き、この感を深くしたので、駄弁を弄した次第である。

（市文化財調査委員）

民謡のこと

黒沢　保

うたをうたうのは小学校から好きだった。特に小6のとき教壇に自分から上がって、まだ習わない歌をうたった。だれに教えられたのか今は思い出せない。

先ごろ、六十歳の還暦の祝いに小学校同級会を湯本の大滝館でやった。恩師田村先生を招き、二十二名ほど集まった。だいたい私がプランをたてて動き回った。その時、女の大平さんが、「黒沢さんは忘れられませんわ」という。わけを聞くと「うた」が上手だったとのこと。

私は、わけがあって定年退職後講師一カ年を半年でやめた。さて何をやろうと、半年ほどブラブラしていたが、「教員では思うように出来なかったことをやろう」と決心した。そして、民謡（とくに日本の東北地方のもの）を習うことを実行した。

最初の一曲は　半年もかかる

海を相手にノドの訓練

常磐公民館の二階日本間で、毎月曜日午後一～四時まで。先生はいわき民謡保存会会長坂脇尚基さん。まず最初〝あがらっしゃれ〟（山形県民謡）、方言を使ったもので、むずかしい。テープにも吹き込まず、暗記する。その場でみんなとやると出来るが、表に出てやると別のふしになってしまう。次の週やる。同じことを繰り返し繰り返し、完全に人前でやれるのに半年かかった。

ところが、二番目はそれほどかからず一カ月位で覚えた。それは〝長持うた〟（宮城県）だった。そしてだいたい十位ものにした。さあこれをうたいたくて午前五時ごろやると、となり近所から苦情が出る。表でやると、犬にほえられる。とうとう小名浜まで八キロ位を歩いて、太平洋を前にしてうたった。

約二年たって、先生にこうほめられた。「今でこそいうが、あなたはせいぜい七十点まで行けばと思っていた。大したもんだ。努力だなぁ」と。

いろんなお祝いの会に皆さんに喜ばれております。

（常磐湯本町三函五五・元磐女教諭・63歳）

多かったが、あわただしい年の暮れにあってのゆとりと、さまざまな感慨がわくものである。

常磐俳句研究会

新年句会

渡辺　ふみ夫選

寡の娘に提げて余生の餅重し　野口とし秋

書初の色紙に満たす「龍」一字

初鏡愚直に老いし顔一つ

雪虫の掌に重さなき影生めり

【評】ふわふわと漂う雪虫、日差しのやわらかさに消え行く如き虫に、こめる愛情と詩のまなざしが影をとらえる。

元日や袖口広き古紋付　木知世

ひび入りし鈴の音もあり初詣

【評】努力の結晶として実った新居、その柱一つ一つに[illegible]こめんだ艶の美しさ、いろい[illegible]労も

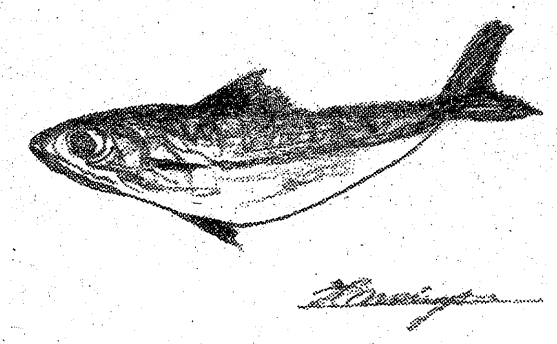

カット・森谷秀雄

断水の貰ひ水して大晦日

抜きごみし柱の艶や年惜しむ

初日出て切手のスワン桃色に　芳賀他郷

初日いま腹背に受け源義句碑

初釣の蟹喜ばせ潮ふゆる

月夜蟹踊ると冬の磯登る

両耳の奥に松風事始　星波田男

餅こねる耳朶紅くして少女なる

湯治場の粥に七草青く満たし

年移る軋の空白に実千両

鰤ちりや酔へば似てくる戦中派　中原冽郎

老人やガラスで歪む日向ぼこ

声大に初孫泣きて初明り

実南天呑んでひたきの大晦日

失なえしぬくもり留め賀状書く

初春や果てなき空や朝の黙　鳥居秀峰

新染の門松に夢深き息

不確かな標的残し去年今年

～～◇～～

母二人扶養せる幸年酒の座

お年玉満ち足りし子の素直なり

行く道の光あまねし大旦

街の旭に弁当使い香具師凍つ

選者　吟

見るだけでも楽しい
三人の世界
第9回
ご婚礼総合展示会
■と　き　2月14日(土)AM10時～PM6時
15日(日)AM10時～PM5時
■ところ　ことぶき会館
〈3階・4階・5階〉

■豪華記念品進呈！
◆期間中ご予約の方全員に豪華な記念品を進呈いたします
◆ご来場の方にも粗品を進呈いたします
豪華内容で開催！ご期待下さい

◆平服で来館、衣裳の着付けから荘厳な神前結婚式――記念のお写真――披露宴――ハネムーン――とすべて一カ所で行われます。この間、貴金属、お引き物、お引き菓子、ハネムーンのプランから旅費の計算までお世話いたします。

展示会場案内
3F◆けんらん優美な婚礼衣裳展示◆新婚モデルルーム◆貴金属ほか
4F◆衣裳着付け相談コーナー◆美容相談コーナー・かつら合わせなど◆ご婚礼相談コーナー◆ご婚礼予約受付◆婚礼写真展示コーナー
5F◆新婚旅行相談コーナー◆ご婚礼用小物◆婚礼用和食・洋食◆お引き物・お引き菓子・口取・生花・印刷物

会館協力店会
衣裳　瀬戸商会
和食　網元
洋食　プラジル
お引物　大黒屋
武田陶器店
お引物　丸秀かまぼこ店
和洋酒　馬目酒店
印刷　常磐印刷
旅行　日本交通公社
写真　田中スタジオ
美容　さかもと
生花　菅井
宝石　水野
研美院
ひきはらで
ハセガワ
オリオン

総合結婚式場
主催　ことぶき会館　共催　ことぶき会館協力店会
後援　いわき民報社
●いわき市平字田町並木通り・いわき民報ビル　TEL23―3500

いわき民報 創刊30周年 記念企画

理・美容両面作戦まんまと

戦線から復帰の床屋さん

人望集め指導者に

徒弟制度下に腕みがく

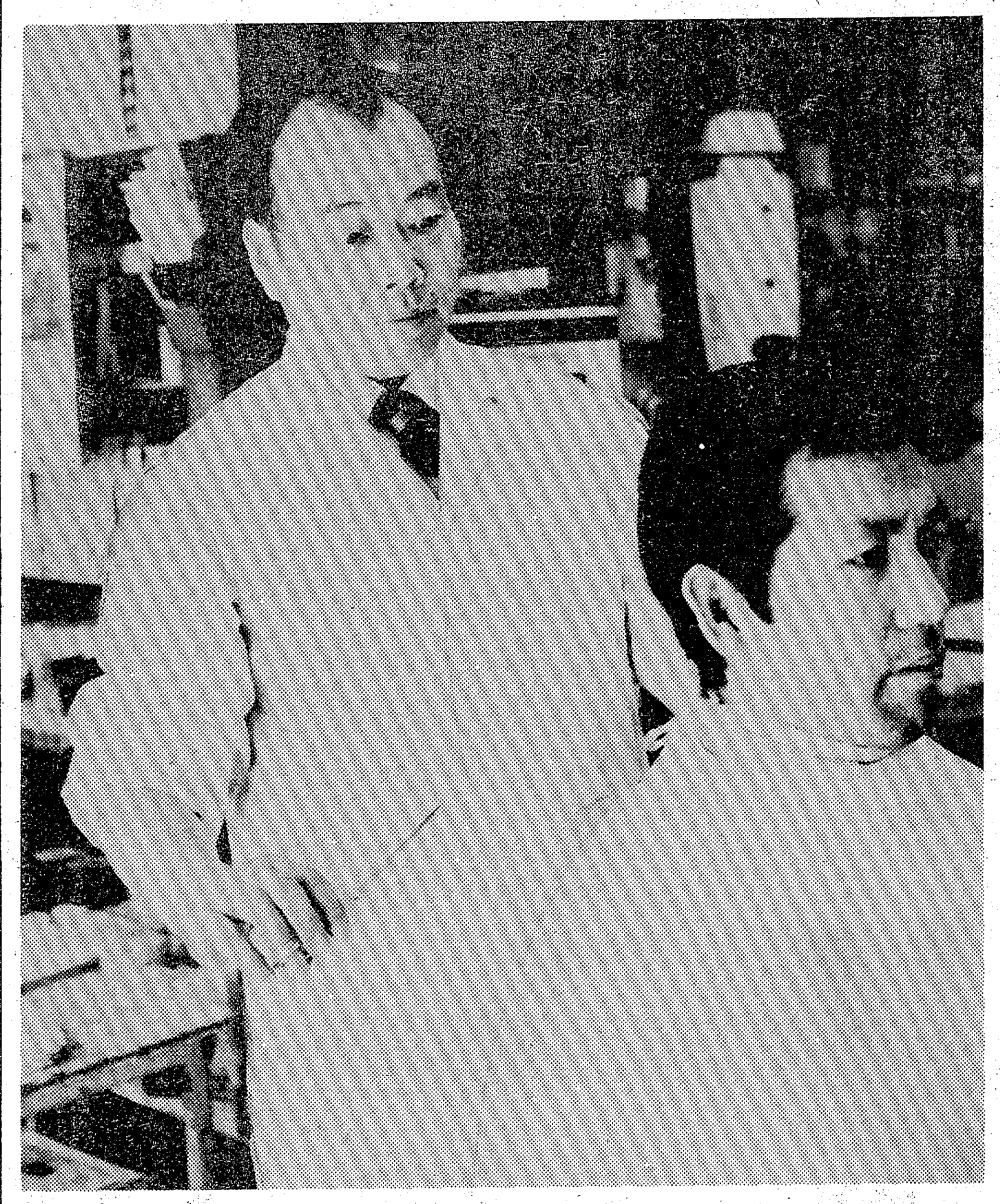

〝タオル蒸し器の代用にイモふかし器…まさに前代未聞〟と創業当時を述懐する矢吹さん

「三十年を振り返ると夢のようです。多くの友人・戦友は戦死した。その中でワタシは生きてきた。そして、この商売を始めた。毎日、健康で働けるのも神仏の加護、社会のおかげ。財を築くことが出来なくとも、二人の子供の教育（東北大、千葉大）が出来ました」と矢吹さん。その表情には満ち足りた喜びがありありと浮かぶ。

矢吹さんは、いわき市平中塩の農家に生まれた。八人きょうだい（男三人、女五人）の三男。昭和七年三月、高小卒業。「町で床屋を…」父の話は「町の生活にあこがれていた」矢吹少年には願ってもない話。うれしさに胸がいっぱいだった。

門出の日は雪の降る寒い日だった。カスリの着物に鳥打ち帽が矢吹少年の晴れ姿。コウリ担いで、喜び勇んで平・田町の理容店「大床」に弟子入りした。

初めの一年は、もっぱら掃除と洗たく。居眠りするお客の頭を支えるのも役目の一つ。だが、お客につられて、つい、うとうと。兄弟子にハサミで頭をコツン。こんなこともしばしば。夏は扇風機代わりに大きなウチワであおいで、お客サービス。だが、一日中、主人からしかられどおしだった。

しかし、主人の怒鳴る声が矢吹少年には何よりの励まし。店閉まいのあと、自分のスネの毛をそったり、先輩の頭を借りて練習に励んだ。この努力が報いられ、フケとり、洗髪からカミソリを使うことが許された。そして、ハサミも使うようになった。月々の小遣いも三十銭から一円に上がった。そして、年期明けの日、紋付き羽織と一金五円ナリをちょうだいした。それは一人前になったお祝いであり、あかしでもあった。

十三年三月、ハルピン野砲連隊に現役入隊。軍隊でも「おい、床屋！」で調法がられ、日曜日などは古参兵の散髪で引っ張りダコ。だが、軍人としても下士官候補に推された模範兵だった。

やがて中隊の期待通り下士官になった。航空隊を志願してパスした。が、「中隊は、お前が必要！」で転属することもなく七年間、原隊で勤務した。いかに上司から信任されていたかがうかがわれる。

二十年五月、本土決戦作戦で中隊は現役兵のみで再編成、内地へ帰還して千葉の九十九里浜警備に当たった。が、八月十五日を迎え、准士官を最後に矢吹さんの軍隊生活は終わった。ソ連侵攻で満州残留部隊全員自爆―の悲しい思い出を残して。

復員した矢吹さんは、理容店開業にほん走した。まず、胡摩沢で貸家を借りた。雨もりのするボロ家だった。が、改装すれば、どうにかなった。問題は商売道具の入手。モノ不足で金で買える時代ではなかった。あちこち探し回り、内郷で廃業の店を突き止めて譲り受けた。浅草のヤミ市にまで足を運んでバリカン一丁十五円、カミソリ一丁十円で手に入れ、インチキ化粧石けんに引っかかるなど、苦労のすえ二十二年三月、開業した。

「お客がタオルと石けんで持参―はウチだけではなかったろうが、タオル蒸し器の代用にイモふかし器はウチの専売特許、まさに前代未聞！」と矢吹さんは苦笑。「町内には古い理容店が一軒あったが、それでも結構、お客が多く、すべり出しは順調で、十年目で念願の新築も出来た。それに三十一年、家内が美容を始めたのが今となって経営面で大きなプラス」と夫人の労をねぎらう。

〝世話になるより世話する人に〟が矢吹さんの性分。だから、いろいろの相談ごとや仕事が持ち込まれる。業界の役員は創業の翌二十三年以来ずっと。現在、理美容環境衛生同業組合豆支部長、いわき理美容専門学校理事の要職についているほか、町内の納税組合長は二十年という人望家。

「長髪時代で理容の利用度は落ちている。栄枯盛衰は世の常、いいことずくめではない」と言いながらも忙中に閑を求め、釣り糸垂れている間も業界の発展対策を練る矢吹さんである。

この道30年

矢吹理・美容店主
矢吹　秀雄さん

十仁（ダイナミック）＆カットの美容室
マツガオカ美容院
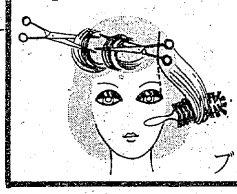
おめざめの時
おでかけの時
ブラッシングだけでOK！　TEL・22―3957
平・松ケ岡公園下

庭石　庭木　庭木手入　造園請負
県知事許可般―50第8535
吉田造園
いわき市平字北目町127　電74 8457

ゆびわ　加工　修理
貴金属　宝石　専門店　高根沢
平字中町18（竹林病院前）　TEL・74―6726

小野整形外科医院
院長　小野英徳
いわき市平谷川瀬字仲山町66
倉前バス停下車　☎22―2414代

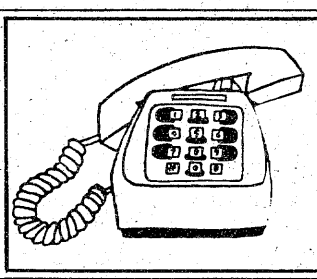
お電話1本！
みなさまの
常交タクシー
いわき市平　☎(23)2343（フミヨサン）代表

空気枕　三〇〇円から
フクヤマ
平・2電(74)二三一七

〝特殊冷風乾燥製造法〟の
大川の干やぎ
浜の名産
大川魚店
特殊製造による衛生的な仕上げ，品質・味とも最上級品です。
四季（春.夏.秋.冬）を通して〝ふる里の味〟（浜の名産品）を贈物に，食膳に御利用下さい。
■いわき市四倉町字西三丁目
☎(32) 2916
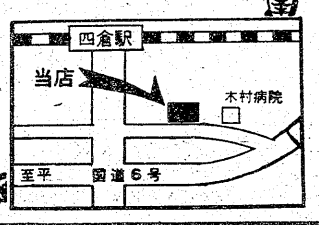

子牛価格24％急上昇

初市が刺激、飼育復活か

飼料の値上がりとセリ値の低落で、一時は肉用牛飼育を取りやめる農家が続出し、畜産関係者を心配させたが、三日の子牛初セリ市は予想外の高値でセリ落とされたため、一時飼育を取りやめていた農家の中には、また飼育を始める者もおり、畜産経営の先行きに明るい材料となった。

高値を呼んだ要因は、エサの値上がりとセリ値の低落で肉用牛飼育をやめる農家が続出し、子牛不足を招いたのと、飼料の価格が安定したため、飼育を始める者が続出。このためセリ値も大幅にアップした。

いわき畜産農協主催の子牛セリ市は隔月ごとに行われるが、三日に行われた初セリ市には約百五十頭が出品され、最高三十一万四千円、平均では前回の十二月より二四・二％アップの二十万五百二十円でセリ落とされた。前年の初セリ市（平均十六万三千七百九円）と対比しても二四・四％高となった。

平地区剣道大会の参加募る

県剣道連盟平支部、平地区体育協会共催の第十八回平地区剣道大会は十五日午前八時半から、平武徳殿で開かれる。

同地区の小・中・高校対抗で行われ、優勝、準優勝チームにはトロフィーが贈られる。申し込み締め切りは十二日、いわき市平字大町二五、藤井民二さんへ。

前川市民スキー教室

いわき市川前公民館は二十九日、二本松市の岳スキー場で市民スキー教室を開く。午前六時に川前を出発、スキーの初歩から手ほどきを受ける。地域住民五十人が参加する日帰りコース。

盆、正月のゴミ処理

白銀町青年会が計画

平の白銀町青年会はこのほど新年総会を開き、新会長に佐藤宏行、副会長斎藤義雄、会計上遠野征夫の三氏を選んだ。

同青年会は会員わずか十一人のミニ青年会だが、新興商店街のエネルギー母体として〝行動する青年会〟を目標に盛りだくさんの新年度事業を計画した。

飲食業の多い白銀町は昼間人口の少ないのが悩み。特に市がゴミ収集を休む盆、正月は逆に増えて通りはゴミの山になりがち。そこで青年会が盆休み、正月休みを返上、商店会の協力のもとに町内のゴミ処理に当たることになった。青年会がゴミ処理活動に当たるのは初めて。

このほかチャリティーオークション、子供レクリエーション指導（タコ揚げ、写生）、桜祭り子供タルミコン、町内の下水清掃など。

市文団連が新年懇親会

いわき市文化団体連絡協議会（上野英四郎会長）は十一日午後一時から、同市平字南町の草野美術ホールで、恒例の新年懇親会を開く。

市観光写真入選作品 ⑫

【カラーの部】

◇特選

『合戸の獅子舞』

永山　淳　平字田町

▽データ＝250分の1秒、絞り8

【評】まだ日差しが暑い田園風景の中で、獅子舞のおはやしにのって三匹獅子が楽しそう。うしろの獅子が重なったのは惜しいが、農道の中にそれぞれの役柄の人物を配しカラートーンが素晴らしい。思い思いの格好で笛を吹く人と見入る人、のんびりした詩情豊かなペテランらしい秀作。

ヘアさん

8'5 9.8　中島安男

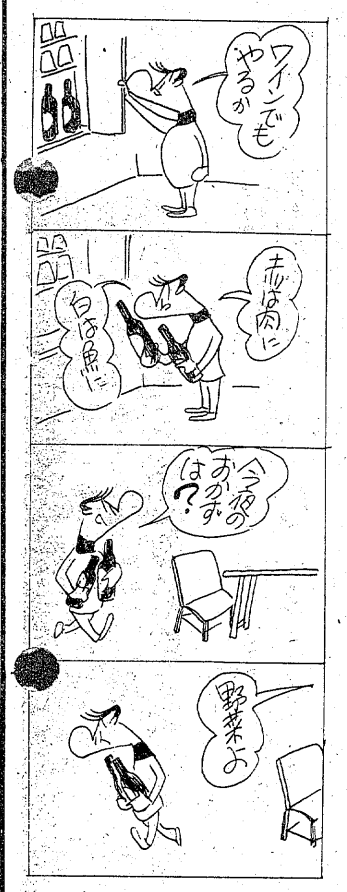

くらし随筆

〝がき〟らわおい

清水　信弘

去る一月二十日、いわき市観光連盟主催の「いわき市観光写真コンクール」募集の審査会に立ち会い人として出席した。今年で第五回を重ねているが、年々応募点数が増えている。すばらしい作品が多数出品され、審査に当たった諸先生方や主催者側でもたいへん頭を悩まされた様子。

◇

特に私の目をひいたものに子供のころ思い出す行事の一つであった「酉（とり）小屋」の組み写真が出品されていた。近年この行事が各地で町内ごとにぽつぽつ復活されて来た様子であるが、実に懐かしかった。テレビ育ちの現代っ子に比べて、われわれ大人は遊びや風習の思い出をたくさん持っていて幸せだ。

この冬休みを中心に、各地でもってタコあげ大会なども開かれるようになった。非常に結構なことである。これらの行事を通じて親と子の対話がおのずと生まれてくる。親も夢中になってしまう。その行事を子供はじっと観察し、やがて子供達がそれぞれ大人になり、また自分の子供達にお父さん達が小さいころは、こんな遊びをしたんだ」とか、そんな会話が交わされる。

いわき地区は本当に、生活環境には恵まれすぎるほどである。まず気候的に、食生活、交通便……等々。特に四季の変化は雪こそ少ないが、十二分に浸ることができる。雪といえば東北の地には大雪で、私共が想像できないほどのところもあり、その中での生活用式や子供達の遊びも大きく変化していると。

◇

確かに私共をとりまいている社会環境も昔とは比べられないほど激しい変化はあるが、この「いわき」の温暖な地の利を、もっともっと生活や行事に利用したいものだ。「おらが国のいわき」これだけは自慢の種だと話ができる何かをみんなでつくりたいもの……。

（カメラ店経営・植田）

マイカーセンター　常交通商スタンド　競輪場　常磐交通　消防署　内郷　小名浜　平駅　四倉　常磐交通平営業所
常交整備で入念に整備した…
中古車を豊富にそろえました
常交マイカーセンター　いわき市明治団地5の20　☎21－2631

＊ものいわぬ車に愛の定期点検を…＊
《営業のご案内》
●エンジン・シャシ部門
●板金・塗装・木工部門
●電装部門
●機械部門
●部品部門
仙台陸運局指定
技術と設備の民間車検工場
常整　常交整備株式会社
いわき市平字五色町56（旧常磐交通整備工場）
☎（0246）23－1622代・部品係23－1625

資生堂　ファンシーウェイブ
あなたの魅力を一段と引きたたせる
ヘアスタイルを　当美容室でおつくり下さい
資生堂ビューティーサロン　クサノ美容室
常磐湯本・表町　電㊸2685　㊷3234

スナック　はる
いわき市平字田町（紅小路）
☎74－3165

ポラロイドの店　カメラの伊勢円
小名浜・古湊店　電㊹6226代
小名浜ショッピング2階電㊹7227代

屋内外看板・装飾・企画・施行
箱崎美術広告社
営業所　平・佃町3の9　☎22－3333
本社　平・十五町目2　☎4－6061

●ご婚礼・仏事のお引き菓子に…
いわきあられ・瓦せんべい
《紅白のお餅承ります》　味覚堂
平・古鍛冶町☎74－3922　大黒屋国道前☎74－4274　ヤン・ヤンIF☎22－1932

若いセンスの花嫁支度
ビューティサロン　ささき
平字南町・電㉓9010（佐々木春美）

優秀血統書付子犬案内
ポメラニアン
パピヨン　ヨークシャテリア
セッター　柴犬etc
エトワールケンネル
小名浜字本町55　電53－5070

焼肉なら味自慢のコリア
鹿島街道・鹿島神社バス停前　☎㊽四二三五

肉の御用は下坂食肉店
好間町　電㊱二四四七　三二二四

犬の専門店
世界一の名犬➡天然記念物秋田犬
洋犬・優秀子犬が常時在舎
交配・販売・食餌
管理・犬具・薬品
血統書申請その他
なんでも当店にご相談ください
第2・第4日曜定休
定休前日割り引き特売
犬の総合メーカー
いわき愛犬センター
小名浜・林ノ上　電53－2389

おいしい　かまぼこ
（無漂白）　源氏
株式会社㊀志賀四郎商店
いわき市平潮目字中街11　☎（39）3500代

新春
きもの羽織展
●とき　2月6日㈮～10日㈫
●ところ　弊店
高級呉服専門店
趣味のきものと帯
山吉呉服店
平字四町目　TEL・4－2268

死亡事故防止運動のさなか

恐怖の直線コース

猛スピード・あわや若者2人

無謀、夜の自動車競走

高久県道 溝に落ち炎上、重軽傷

六日夜、いわき市平の県道で追い越し競走をしていた車が、道路右側側こうのコンクリート橋に一回転しながら激突、炎上、乗っていた若者二人が重軽傷を負うという事故があった。同市内では今年に入って交通死亡事故が十件（六日現在）と多発、ドライバーの自粛が叫ばれている最中の無謀運転に、市民から非難の声が出ている。

同日午後七時十分ごろ、同市平下高久字古川地内、下高久農協機械センター前の県道で、豊間方面に向け走っていた同市平薄磯字北街六五、家事手伝い阿部達之(三〇)運転の普通ライトバンが道路右側の側こうに一回転しながら転落、コンクリート製の橋げたに激突して炎上した。

前を走っていた友人の車がこの事故を目撃、阿部と、阿部の車に同乗していた同市平豊間字原町六九、会社員三好貞二さん(三〇)を助け出したが、阿部は額を強く打って一カ月の重傷、三好さんも胸に二週間のケガを負った。

いわき中央署の調べによると、阿部は前を走っていた友人の車と追い越し競走を繰り返しているうち、スピードの出し過ぎからハンドル操作を誤りこの事故を起こした。

現場は約五百㍍の直線コースで見通しの良い所。阿部は制限速度を四十㌔もオーバーする時速八十㌔の猛スピードで抜きつ抜かれつの追い越し競走をしていた。

事故現場約四百㍍手前では昨年八月にも、市内の高校生の運転する普通乗用車が、スピードの出し過ぎと飲酒運転から側こうに転落、四人が死傷するという事故が起きており、同署では近く現場付近を「追い越し禁止」「はみ出し禁止」の交通規制をする。

【溝に腹を上にして転落炎上した車】

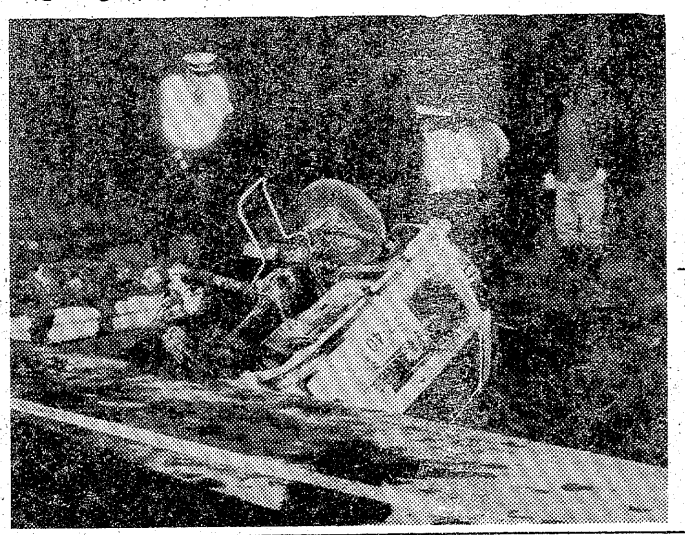

昨夜、常磐線3時間遅れる

六日午後八時三十九分ごろ、常磐線双葉～浪江間の双葉陸前浜街道踏切で、脱輪してうごくなった普通トラックと、日曹発長町行き貨物列車＝内郷機関区・阿部弘運転士(三三)、三十七両編成＝が衝突、トラックは大破した。

この事故で、現場付近は同十一時二十分過ぎまで約三時間にわたって不通となった。

このため、青森発上野行き急行「十和田1号」が三十一分遅れたのをはじめ、特急「ゆうづる」など七日未明の長距離列車は十三分～三時間三十分の遅れを出した。なお、同日朝までには平常ダイヤに戻った。

金栗杯勿来の関マラソン

いわき市勿来体育協会、いわき地区陸上競技会共催の「第十九回金栗杯・勿来の関マラソン大会」は十一日午前十一時、呉羽化学錦工場正門前スタートで行われるが、出場者は四百人以上になると見られる。

植田公民館が同マラソン大会出場希望者をこのほど締め切ったところ、出場者は一般の部が六十人、高校の部八十人、中学二百人、シニア二十三人、女子四十五人となり、一般の部には郡山や福島、会津、双葉など市外からの申し込みが相ついでいるほか、高校も地元をはじめ楢川高、坂下高、原町高の申し込みがある盛況の状態。

「死んだカモに」

明夜FM「現代の音楽」放送

市職員安島さんが作詩

昨年四月、勿来海岸で重油汚染で多くのカモや渡り鳥が死んだのを哀れみ、いわき市勿来町関田北町六三、市役所職員・安島克久さん(四三)が作詩したものが歌になり、あす午後十時二十分からFM放送「現代の音楽」の時間に全国放送される。

安島さんは昨年四月、『死んだカモに』と題する詩を朝日新聞の声欄に投書したのが反響を呼び、宗像和氏が作曲、日大芸術学部教授山口昭二氏が歌ったものが昨年十一月に東京で公開された。カモの死を哀れんだ歌だけに、鶴田錦史による薩摩琵琶のほかに鼓が入る日本調のもので、近くギターにも編曲されるほか、クラシックバレエにも取り入れられる予定という。

その詩の一節、頭の部分を紹介する。

詩「死んだカモに」

人間だらなぁ　まさかこんなむごい死に方はさせまいものを
かっこいい頭から　コウモリのような足先まで

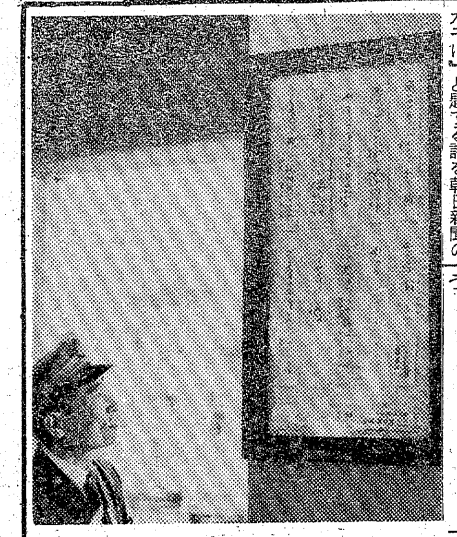

旅情慰める川柳

泉、湯本、内郷、勿来駅に

○…"団体の中に小さく独り旅"――旅行者が降り立った駅でふと足をとめるひとコマ。国鉄泉駅には今、八句の川柳が掲げられている。いわき川柳連盟（加藤香風代表）が、一昨年六月から月替わりで同駅に展示。

○…川柳の正しい認識と、旅行者や通勤・通学者の心が和むようにとのはからいだが、地元の人はゆとりがないのか立ち止まる姿はあまりみない――とか。

○…このほか、湯本・内郷・勿来の各駅にも川柳を掲示、人生のから味や警句をユーモアに溶かしている。

○…"引き出しで図面のわが家かびが生え"――。

【泉駅の川柳掲示板】

たぬき山で死体を発見

六日午後四時四十五分ごろ、いわき市小名浜岡小名地内の通称「たぬき山」の山中で同市小名浜花畑町四三ノ一〇、無職木村甲四郎さん(三七)が死んでいるのを、狩猟途中の同町三〇ノ一六、会社員阿部弥平さん(四〇)が発見、いわき東署に届け出た。

同署の調べによると五日に死亡したものとみられ、脳いっ血死。

家人の話によると、木村さんは四日午前八時半ごろ自宅を出たまま戻らなかったもの。

黒い油がベットリだ…（続く）

朝ぶろから住居を半焼

内郷

七日午前七時二十五分ごろ、いわき市内郷内町桜本三五、常磐炭礦西部礦業所長岡部元治さん(三七)方のふろ場付近から出火、木造平屋建て同建物二百二十平方㍍のうち約百平方㍍を半焼して三十分後に消し止めた。

いわき中央署と内郷消防署の調べだと、岡部さんはこの日朝ふろをたいており、石油ふろがま近くのトタン張り裏板が火元とみられることから、石油バーナーの加熱が原因らしい。損害は調査中。

大型店で春の催し

▽ノミの市

小名浜名物「ノミの市」は七、八の両日、小名浜ショッピングセンター一階中央広場と小名浜名店街正面玄関前で行っている。食料品や日用品から高級品まで半期に一度の大奉仕セール。

▽むらさき会

平のフジコンでは七日から九日まで、平市民会館で第九回むらさき会を開催中。春の新作呉服十方反を均一値段で提供しようというもの。春の婚礼衣装と入学、卒業シーズンを控えての企画で、好評。

▽チャリティーセール

大黒屋では交通遺児に愛の手を――と七日から五日間、旧大黒屋ボウリング場でチャリティーセールを開催中。紳士服、呉服、毛皮の蔵びらき。特に七、八の両日は、買い上げごとに樫山文枝サイン色紙を贈る。総額百万円のお楽しみ宝くじ抽選会もある。

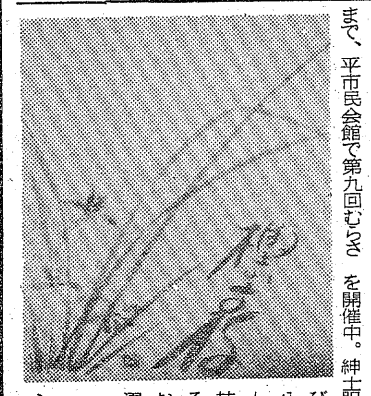

【樫山文枝のサイン色紙】

ふろから遠野で住居を全焼

消火の主婦がケガ

六日午後六時二十分ごろ、いわき市遠野町大平字植木田一三九、農業狐塚一男さん(六二)方のふろ場付近から出火、木造平屋建て住居一棟約七十九・二平方㍍を全焼して一時間後に消し止めた。この火事で消火作業にあたっていた狐塚さんの妻ハル子さん(五〇)が柱に頭を打ち、二週間のケガを負った。

いわき南署と常磐消防署の調べではふろガマの異常加熱が原因らしい。損害約二百万円。

交通事故

	発生	死者	傷者
いわき中央署	8件	1人	10人
〃東署	3件	0	3人
〃南署	0	0	0

（6日・県警交通企画課調べ）

田人で乳幼児検診

いわき市田人支所は九日午後一時から三時まで、同支所で乳幼児検診を受け付ける。

総合結婚式場 ダイヤモンドホール
婚約指輪から結婚式場まで…… お申し込み お問い合わせはTEL21－1522(ニッポンイチノ・イイゴフウフ)へ！
私どもの会社が心をこめてお手伝いいたします
永遠の輝き――
ふたりのドラマをデザインします
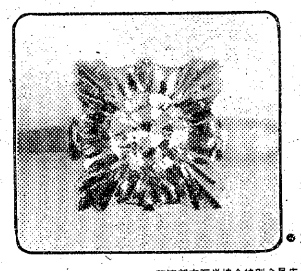
カリブ
カリブダイヤモンド
●カリブダイヤの保証書はニューヨーク本社から直接あなたの元へ
英運邦宝石学協会特別会員店 ●NTCグループ
ネモト
2丁目店●いわき市平2丁目 ☎22－3355
駅前店●いわき市平駅前大通り ☎74－5418
中央通り店●いわき市平中央通り ☎22－4555
総合結婚式場ダイヤモンドホール●
●いわき市平3丁目の24(ネモト駅前ビル2階) ☎21－1522
東京事務所●東京都品川区五反田7 ☎494－2211
青
ことぶき
★平駅前・歩いて1分★

公式の会議・会合・パーティー：各種の展示催事など
幅広くご利用いただけます(150名)
●お問い合わせ お申し込みは☎21－1522へお気軽にどうぞ
総合結婚式場 ダイヤモンドホール
いわき市平駅前大通り ネモト駅前ビル2F

読者の声

きょうのことば

理想は高く姿勢は低く

（ワーズワース）

恐ろしい飼い犬のノラ犬化

平　谷崎　彦弥

〝飼い犬のノラ犬化〟が目立っている。ペット法が施行されて、団地など集団家屋の場では、規制が厳しくなってひところのブームが下火に。飼い犬が産んだ子を不用意に捨て、転居の際は置いてけぼりにしたなどの原因から、ノラ犬化したもので、人間の無責任さが産んだ落とし子である。

河原や団地、マチの中と三、四匹が徒党を組んでたむろし、ふらつき回っているのがそれで、単犬と違って、一触即発の危険性をはらんでいる。一匹がほえつくと、他の犬が競合して動物本能をむきだしにする。幼児や子供にかかったらひとたまりもない。

犬を見たら避けて通るのはバカげた話だが、通学している子供には、交通事故防止と同じような注意を毎朝与える。郡山市で朝マラソン中の学童が襲われて死亡する痛ましい惨事があったが、他山の石としなければなるまい。飼い犬でも人の手を離れれば野性化する。元の飼い主にさえかみつくかも…。

襲われてからでは遅すぎる。官民一体としたノラ犬の絶滅作戦を展開し、災いの根源を断たなければならない。同時にその元凶となる飼い犬の管理が先決。離し飼いは絶対やめる、諸般の事情で飼えなくなったら保健所に相談して処分する。また登録された犬の行方について追跡調査して、犬の所在を明らかにするなど、抜本的な手を打つ必要がある。

（会社員・36歳）

酒・タバコ自販機の廃止を

平　一老女

三日付のいわき民報紙上に掲載された『男女高校生の喫煙』に関するアンケートを興味深く読みました。

要するに〝法律で禁止〟されている青少年の飲酒・喫煙に関しては、地域ぐるみで防止するのが、私達大人の使命であると信じます。

現代は販売が機械化され、お金さえ入れれば、なんでも自由に購入できることに一因があるのではないでしょうか。未成年者がだれにも顔を見られず自由に買え、しかも家庭には独立した部屋がある。

好奇心にみちみちた青少年が大人のマネをしてみたい。誘惑のもとをなす酒・タバコの自動販売機は、商業道徳上からも、非行防止面からも、すみやかに撤退してほしいと願う者です。

（匿名希望）

保護司会でも交通事件勉強

処理、処遇を研修

いわき北地区保護司会（鈴木寛一会長）は七日、市社会福祉センターで研修会を開き、交通事件の保護観察について話し合った。

このなかで、講師の保護観察所・古山主任観察官は「交通事故の暗い問題は絶えないが、いつ自分の身にふりかかるかしれず、真剣に取り組む必要がある」とし、①違反者に安全教育を徹底させる②違反について本人に反省させる③安全運転の方法を話し合う―など交通事件の処理、処遇の新しい観察の方法について説明した。

【北地区保護司会の研修会】

株式・前場

本日の市況はニューヨーク市場の続落、ロッキード問題などから主力株中心に広範囲に売り物が出て続落場面となった。朝方から日立、三井造の大型株が安く始まったほか、弱電、自動車の優良株群も軟弱な動きとなっていた。しかし、売り物一巡後は、中ごろから洋インキ、中外薬、東急百貨、花王など一連の仕手注力銘柄が急反発に入り、目立った動きとなっていた。

高い銘柄は花王三十円、中外薬三十六円、洋インキ十三円、大和工十六円、ミノルタ十四円、永大七円、東急百貨六円。

安い銘柄は本田八円、松下七円、日石九円、旭ガラス八円、日立七円、松下冷九円、ソニー百十円、コロムビア十二円、日産自十円、トヨタ七円、日産体十円、オリンパス十七円。

（地元銘柄）クレハ二百九十五円、化成百二十八円、常陽銀二百三十七円、東邦銀二百五十円、七十七銀二百三十六円、常磐興百三十五円。

ダウ平均四十九円三十三銭安の四千五百三十八円四十四銭。出来高一億三千万株。

（平・水声証券調べ）

あす中学校バスケット

いわきバスケットボール協会主催の第八回中学校バスケットボール大会は八日午前八時半から、平工、磐城二高の両体育館で行われる。

いわきLCが、いわきラ・家族スキー　イオンズクラブでは十一日、猪苗代スキー場で家族会を開く。観光バスを利用して午前六時に出発する。

あすの運勢

小川石洲

【1月生】だいたい予定どおりに進む、じっくり取組め

【2月生】努力すれば援助もある、自力の限りがんばれ

【3月生】予期しないことに直面する、慎重に処理せよ

【4月生】過ぎたことにくよくよするな、心機一転が吉

【5月生】急いでも思うようならない、冷静に徐々進め

【6月生】花をみて実を得るような運がある、希望持て

【7月生】情勢は心配するほど悪くない、勇気で当たれ

【8月生】かなり苦労する暗示がある、辛抱しがんばれ

【9月生】ぐずぐずすれば好機逃がす、先手打って有利

【10月生】引込み思案していては進まぬ、積極性が必要

【11月生】過ぎたことにこだわるな、心機一転して前進

【12月生】多少不満あっても争うな、協調はかり結果吉

◇

二月九日（月・仏滅）

【1月生】多少曲折あるが徐々軌道に乗る、冷静に動け

【2月生】過ぎたことにこだわるな、心機一転して好転

【3月生】だいたい順調だが急変もある、慎重に取組め

【4月生】運気が安定せず波乱ぶくみ、冷静に対処せよ

【5月生】目的の達成には全力を尽くせ、中途半端不利

【6月生】情勢は決して悪くない、柔軟性持って当たれ

【7月生】何かと波乱多く困難する、今は控えめが安全

【8月生】好調の波に乗ってスムーズ、だが無理は禁物

【9月生】なかなか思うようならない、冷静に転機待て

【10月生】運気盛んで意気もあがる、積極的に出て有利

【11月生】思いがけぬことが起こる暗示、冷静に当たれ

【12月生】二兎を追えば一兎も得ず、目標をしぼれ

市況

魚類

【小名浜港】大目流網船一隻三〇キロ　三五〇―三〇〇▼カツオ　三千キロ

【江名・中之作港】水揚げなし

果物

▼白菜六〇―一〇▼ニンジン一〇―三〇▼ゴボウ一五〇―三〇▼玉ネギ一五五―一四五▼キュウリ四五〇―二〇〇▼キャベツ二〇〇―一五〇▼サツマイモ一八〇―三〇▼ナガイモ四五〇―一五〇▼ジャガイモ七〇―二〇▼サトイモ二〇〇―一〇〇▼ピーマン八五―八〇▼モヤシ三〇▼シイタケ六〇〇―三〇〇▼根ショウガ五五〇―五〇〇（以上キロ）▼ホウレン草六〇―一〇▼菜類三五―五▼カブ七〇―二〇▼ネギ八〇―四〇▼ニラ五五―三〇▼春菊七〇―四〇（以上束）▼大根七〇―一〇（本）▼玉子二四―一八（コ）▼ナメコ一一〇―七〇（袋）

野菜

▼リンゴ四五〇―一八〇▼ミカン一三五―七〇▼バナナ一二〇―一〇〇（以上キロ）▼イチゴ三八〇―二五〇（カップ）

（丸平青果市場調べ）

みんぽう映画案内

※【平】

☆ひかり座（五・二五）エーゲ海の旅情（七・一五）マイ・ウェイ（↓20日）

☆聚楽館　ジョーズ（↓長期ロードショー　本日オールナイト）

☆アポロ座　バニシング in 60　サブウェイ・パニック（↓13日　本日オールナイト）

☆平東宝　雨のアムステルダム　股旅　祭りの準備（↓10日　本日オールナイト）

☆平東映（六・四八）必殺ドラゴン・鉄の爪（八・二七）爆発／暴走遊戯（↓13日　明朝四・三〇まで上映）

☆名画座（七・三五）女は度胸（↓13日）

☆平ロマン劇場　痴漢夫婦　花の高2・初体験　裸の貴夫人（↓13日　本日オールナイト）

※【常磐】

☆三函座　好色元禄物語　潮吹き三姉妹　おんな妻者あらし（↓10日）

※【小名浜】

☆国際　女の中の女　あばよ夕チ公　男の世界（↓10日）

☆磐城座　華麗な浮気天人　女子学生㊙卒業試験　発禁肉蒲団（↓10日）

☆金星座　大脱獄　資金源強奪　洗色の谷間（↓11日）

☆銀星座　インモラル物語　ディープスロート（↓16日）

※【植田】

☆うえだ館　陽のあたる坂道　初恋（↓8日）

☆中央館　女子学生　性テスト団地妻つまみぐい　牝の牙（↓10日）

☆菊多館　実録三億円事件・時効成立　極真無頼拳（↓13日）

いわき民報案内広告

⊙…一ダン四行　一、五〇〇円
⊙…同一広告五回以上掲載は一割引き
⊙…お申し込み、お問い合わせは本社営業局広告部
電㉓一六六代＝支社、支局、いわきPRセンター＝電㉓〇六九〇＝へ

家屋

高級アパート▽六畳四畳半▽四平（キッチン）ガスぶろトイレベランダ付駐車可平・大館バス停前▽連絡＝電㉓〇九四六

売家平屋建約69平方㍍（21坪）▽借地▽水洗トイレ、温水器付▽駐車可▽場所＝常磐上湯長谷町五反田▽電㊸二三八六成田

貸家▽一戸建▽六畳三間▽台所ふろトイレ付▽駐車可　▽場所＝常磐白鳥町清水下▽連絡先＝電㊷四〇〇二

貸事務所▽約23平方㍍（7坪）▽場所＝平字材木町一・スーパースズフジとなり公園前通り　▽連絡先＝電㉓四二一五

新築貸家一戸建▽六畳六畳ホール二畳▽水洗トイレガスぶろ駐車可日照良▽場所＝郷ケ丘▽電㉓五四三一・㊹七四五四

雑件

秘密厳守▽身上・結婚・素行所在・尾行・浮気・特定調査いたします▽事務所＝小名浜日本探偵調査局　電㊹五六〇九

募集

急募女性数名▽25歳ぐらいまで素人の方歓迎・アルバイトも可▽高給優遇▽帰り車で送パブスナックジョイ電㉓〇五五九

男女事務員募集・普通免許証所持者優遇、委細面談▽平字下の町一の四▽吉田ゴム自動車整備部▽連絡先＝電㉑一一八〇

気管食道科　耳鼻咽喉科
高柳医院
高柳博一
●入院随時
いわき市平駅前　電㊹三八五六

★内科　★皮膚科　★放射線科
蓮沼医院
院長　蓮沼清夫
いわき市平字尼子町二ノ一九（専売公社前）電㊹五五二六

急募
●給食係　若干名
・年齢40歳まで
・健康で明朗な方
・高給優遇します
・委細面談
織内医院
常磐関船町　電㊹1133～4

従業員募集
経験者優遇
住み込み夫婦者歓迎
その他パート男女　若干名
午後5時～10時　高給優遇
パチンコ・サウナ・喫茶
旭会館
常磐湯本町三函262の1
TEL・43―4506

急募
⊙技術者　2名
・年齢不問
・履歴書持参・委細面談
総合美術
勿来看板店
いわき市錦町飯盛町1の16
電(02466)②3276・③2385

運転者募集▽普通4㌧車三名▽東京方面▽二年以上の経験者▽市内回り▽委細面談平谷川瀬▽連絡先＝電㉓七七九六

あなたを求めています
●「メトロ」はオープン以来お客様が選んだ優良店としてこの不況下にも連日盛況を続けています　創業三十年信用と伝統を誇る「銀河チェーン」の組織のなかで働いてみませんか
◎ホステス…市内最高保証給・契約金支給・バンス自由
◎幹部…店長・支配人格（チェーン店配属）高額契約
●「メトロ」では只今インフレ物価高に挑戦ご飲食代金の半額割り引きシステムで爆発的人気を博しています（お客様のご要望により12月28日から再実施）
キャバレー　メトロ
平駅前大通りネモト駅前ビル地下事務室　電㉒〇四五五(代)
株式会社　銀河チェーン平店企画室　電㉒二七四八(代)

ご案内
●ムード一新／若く魅力ある新人ホステス多勢
●明朗お会計モットー／名物ママさんの采配振り／ご期待を乞う
姉妹キャバレーメトロ店
ミニ・クラブ　びーあんど　びー　B&B
・ホステス募集中
平・大工町星野ビル
電話(二三)二五〇三
ミニ・クラブ　びーあんど　びー　B&B

▷眼科◁
安田医院
院長　安田　庄三郎
いわき市平字紺屋町8
電74―3225
（松ケ岡公園下見当）

内科　小児科
佐々木内科医院
院長　佐々木高伯
いわき市泉町（泉公民館前）
電㊻五八五八

内科　小児科
松本医院
院長　松本勝衛
いわき市平谷川瀬字三十九町（平変電所隣）
電㉔八六七〇昼夜・㉒三九六一昼

免許番号　建設大臣（1）第1962号
建設業県知事（特―49）第（2825）号
東北土地開発株式会社
いわき支店　平字白銀町
電23―1188・1189・2677
平中平窪売家　社有地
土地194平方㍍（58坪）　総額866万
建物　76平方㍍（23坪）
新築二階建・環境抜群　外2棟有
売地　平中　230平方㍍（69坪）　即建可
神谷　3.3平方㍍　6.8万
平六小停歩1分　仲介
売地　平桜町　469平方㍍（142坪）　閑静住宅
3.3平方㍍　9万
平駅歩10分・整地済　仲介

登録番号　福島県知事―第9号
合資会社　鈴建工業
不動産部
平字新川町24　電㉒1495（代表）
売地
場所　いわき市平・久世原団地内
1区画　214平方㍍（64坪）から
272平方㍍（80坪）まで
残15区画　住宅に最適
道路完全舗装・水道・下水完備
1平方㍍当たり
16,100円～17,600円
※ローンの相談に応じます

■入院設備あります
吉田直政整形外科
いわき市平・仲間町　電23―6343
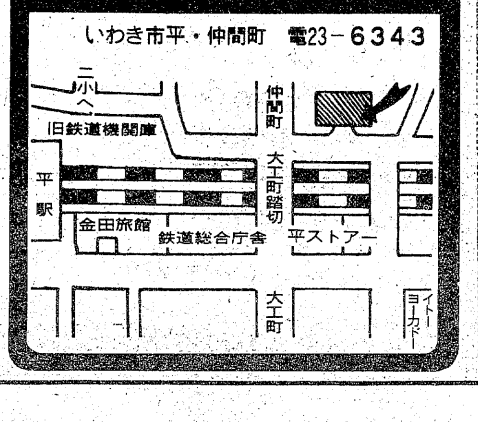

内科　胃腸科　循環器科　呼吸器科
長瀬内科
入院設備あります
院長　長瀬克慶
四倉町上仁井田字北姥田　電㉜3―25

【入院随意】
遊佐内科胃腸科医院
いわき市小名浜字舟波沼三八　電（昼）㊹五六五五（ピンク）（夜）㊹四六八八（自宅）