夕刊
いわき民報
郵便番号 970
いわき市平字田町63－7
いわき民報社
振替口座（郡山）4028
本社 0246 ㉓1666
小名浜支社 0246 ㉜3560
常磐支局 0246 ㊷2380
勿来支局 02466②2903

進む医薬分業

平保健所管内

小規模医療機関に受ける

医院の省力化に効果

過剰投薬にブレーキも

薬剤の適正な選択促進

医療業務の省力化ともいえる「医薬分業」を取り入れる医療機関が多くなってきた。特に近年は看護婦不足が慢性化して、開業医などの比較的小規模医療機関では、これまで医師が患者の診察、さらに投薬の調剤と〝一人二役〟だったが、これでは本来の診察業務がスムーズにいかないとして、投薬の調剤は保健薬局（県指定薬局）に依頼するというケースが年々増えてきている。この制度は厚生省が奨励しており、患者が医師の発行した医薬品の処方せんを保健薬局に持参、調剤してもらうため、処方内容、品質のチェックができる長所がある。

医薬分業法は、病院、開業医などの医療機関の投薬のゆがみを是正し、過剰投薬にブレーキをかけ、「薬剤の適正な選択を促進」するため、昭和三十四年に施行された。施行当時は医療機関でも今ほどは看護婦などの医療業務従事者が不足していなかったため、医師が発行する患者の投薬の処方せんも、医療機関内で十分調剤もできたため、同制度は施行はされたものの有名無実で、取り入れる医療機関はほとんどなかった。ところが、四十五、六年から医療機関では看護婦などの医療業務従事者の不足が目立ちはじめ、特に比較的小規模の開業医などには看護婦のなり手がなく、深刻な人手不足。このため医師が患者の診察、さらに投薬の調剤というように一人で〝何役〟も兼ねなければならず、本来の診察業務もスムーズにいかなくなる程。こうしたことから医薬分業を取り入れる開業医が出始めてきた。現在は平保健所管内の医療機関約百軒の二五％に当たる約二十五軒が医薬分業を取り入れているが、さらに増える傾向にあり、五、六軒の開業医が同制度を取り入れるため準備しているという。

このように同制度を取り入れる医療機関が急に増えてきた背景には、処方せんの投薬をストックしておく必要がなく、薬品などの在庫がほとんどいらない。また、看護婦等医療業務従事者不足が生じても、診察にはそれほど大きな影響がない。さらには経営の省力化につながるという考え方がある。

たしかに同制度を取り入れることにより、病院などを除く開業医などの医療機関では、医師は患者を診察し、投薬の処方せんを発行するだけで、あとは保健薬局で調剤、患者に渡すというシステムのため、省力化が図れる。

なお「保健薬局」は平保健所管内五十軒の薬局のうち四十四軒が県に指定されている。

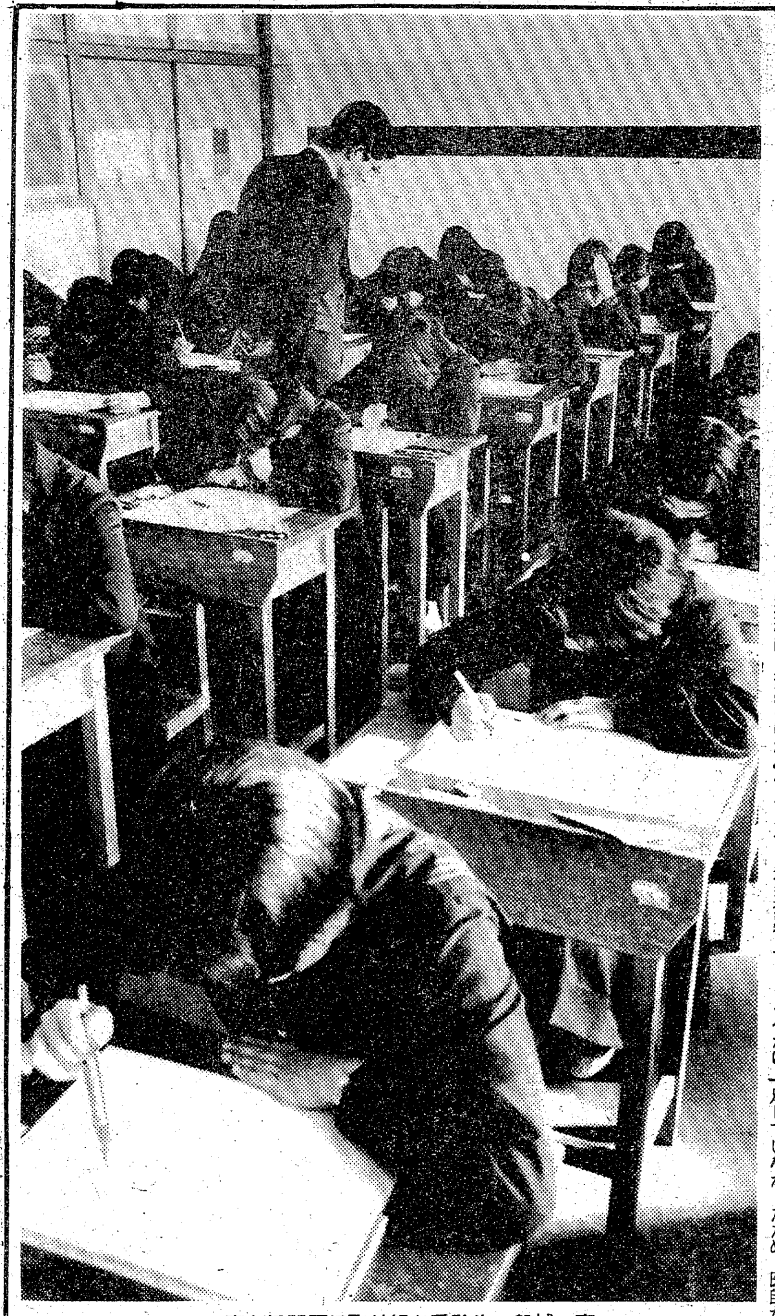

真剣に問題に取り組む受験生＝磐城一高

磐一二高 トップ切り入試

新潟や日立からも挑戦

県立高校より一足早く、私立磐城一高と同二高の入学試験が十日午前九時から、両校で行われた。

両校とも定員は昨年より三十人増えて三百人。これに対して受験者は磐城一高が六百七十八人（欠席一人）で競争率二・二六倍。同二高は五百五十一人（欠席四人）で競争率一・八四倍。磐城一高は昨年をやや下回ったものの、同二高は昨年よりやや増加した。いずれも県立高校以上の高い競争率となっている。

磐城一高の受験者は市内の中学生がほとんどだが、田村郡や双葉郡など市外からも二十五人が受験。遠くは北海道や東京からそれぞれ一人ずつの受験者があった。また、同二高でも市内の受験者が三百九十七人、市外が百五十人。このうち日立市や新潟など県外の受験者が百人もおり、なかには大量の受験者のため、マイクロバスで乗りつけた県外の中学校もあった。

このうち、磐城一高では父兄や先生に付き添われた受験生が、試験開始の一時間ほど前から次々と詰め掛け、廊下や控え室で参考書を広げるなど、最後まで時間を惜しむ姿が見られた。

このあと、受験生らは指定の教室に入り、担当者から、受験上の注意などを受けた。試験は国語、数学、英語、理科、社会の順に行われたが、受験生はオカッパ頭を一生懸命ふりしぼって、問題に取り組んでいた。

合格発表は十四日午前十時以降、両校に掲示されるほか、平市街の数カ所でも発表される。

キジを放鳥

林業事務所が二百羽

県いわき林業事務所は十七日、キジの成鳥二百羽を休猟区に放鳥する。

放鳥するキジは川前町の農家などで人工ふ化した、生後百八十日の成鳥で、今年休猟明けとなり、十一月十五日の狩猟解禁から猟が出来る小川、田人、川前、大久の四カ所、一万五千百八十二羽に放鳥する。

環境衛生対策協議会　いわき市は十二日午前十時から午後四時まで、市役所第一会議室で。

新味の魚清
平・二 電七四－二六三三

駅から3分！
麻雀クラブ
第二会議室
東
平・白銀町
不二屋第二ビル
TEL・23－1314

いわき抄

▼…入学シーズンを控えて父兄の負担もなにかと大変である。大学は論外としても、小・中・高校に入る子を持つ親は大変に金がかかる。小学生にしてもオール新調となれば出費もバカにならない。学用品も必要以上の装飾がほどこされて値段が張るように工夫されている？これも、消費美徳時代の風潮であろう。驚いたことに鉛筆から消しゴムのハテまで余計な飾りがいろいろついているというから商魂もたくましいものだ。

▼…そこで県は学用品の問題をとらえて、業界の対応の仕方を聴いておこうと、こんど業界、消費者代表、それに市、市教委などと「学用品の諸問題」について話し合った。業界から今年の特色として不用な装飾は少なくなっていると説明、学用品も実用本位に戻りつつあることを強調した。そのほか運動着に校名が染め抜いてあること、補助教材のワークブックについても意見が交わされた。時節柄こうした催しは大いに良い。

本日12ページ

いわきの古刹

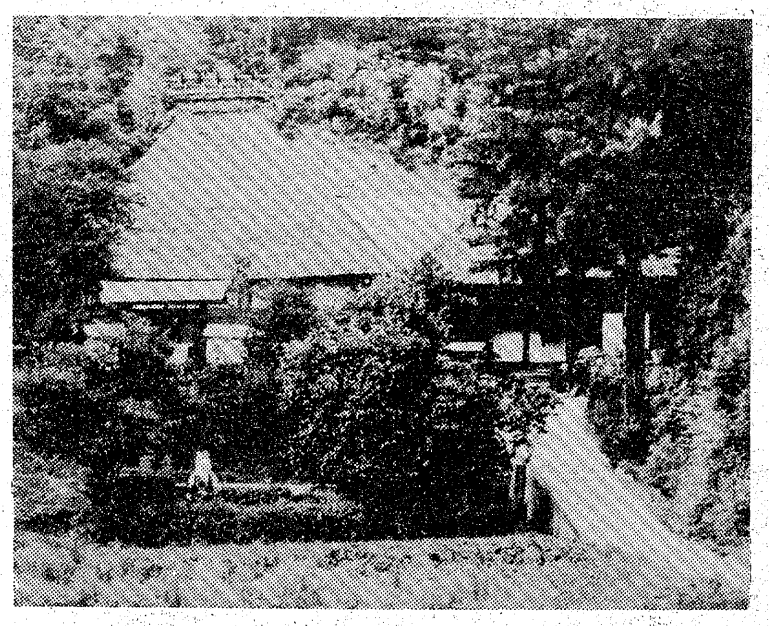

光林寺は天正2年（1574）の創建である。いわき市平中山字諏訪下108番地にあり、天文4年（1739）同地内の中山城の近くにあつたものを移築したという、萱葺方5間半の仏殿に同じ萱葺の庫裏がつづき、その美しいたたずまいは、訪れる人を魅了する。現在無住寺であり、内郷・満蔵寺の住職加藤正光師が兼務している。

渡辺住宅工業株式会社
いわき市好間町下好間字渋井18　TEL.36－3511代
1級建築士事務所登録番号第(804)1150号・建設業者許可番号 福島県知事許可(般)48号・宅地建物取引業者免許番号 福島県知事(1)第635号

入学願書41%に

県立高校　磐城、磐女は過半数

10日正午現在

九日から受付を開始した県立高校の入学願書は「大安」の十日、待ちかねたようにドッと出、正午現在、いわき市内十四校では千九百六十五人になった。定員が四千六百八十八人だから四一・九%の出願率で、磐城の五四%、磐女の五二%といずれも過半数を示し、激しい進学戦争の幕明けを思わせた。

「仏滅」の初日に出しそびれた入学願書だったが、「大安」の十日は各校とも朝から窓口はごった返すにぎわいで、本社の調べでは正午現在早くも進学校の磐城、磐女が五〇%を突破、各科でも平工情報技術、小名浜の普通科と商業、水産の機関、磐農の緑地土木、勿来工の機械がそれぞれ過半数を超えた。

受付は十三日正午に締め切られ、十七日から二十日までを調整期間とし、三月十六日の入学試験へ突入する。

願書受付調べ（県立高校・10日正午現在）

学校	科名	定員	応募数	%
磐城	普通	480	260	54
磐女	普通	480	250	52
平工	機械	120	36	30
	電気	80	28	35
	情報技術	40	22	52・5
	金属工業	40	8	20
	土木	40	12	30
平商	商業	432	202	46・8
内郷	普通	480	166	34・6
好間	普通	192	69	35・9
湯本	普通	480	230	47・9
小名浜	普通	240	138	57・5
	商業	96	51	53・1
小名浜水産	製造	40	16	40
	漁業	40	15	37・5
	無線通信	40	15	37・5
	機関	40	24	60
勿来	普通	192	56	29
	商業	96	28	29
磐農	緑地土木	40	30	75
	園芸	40	10	25
	生活	40	18	45
	食品	80	38	47・5
勿来工	機械	120	66	55
	電気	80	35	43・8
	電子	40	8	20
	建築	40	15	37・5
	土木	80	30	37・5
遠野	普通	144	49	34
四倉	普通	240	27	11・3
	家政	96	14	14・6
計		4,688	1,965	41・9

このチョコレートの目方は

藤越でクイズ

○…十四日はバレンタインデー。「愛の日」ともいう。いつから「バレンタインデーにジャンボチョコ」……か、女性から意中の男性にチョコレートを贈ってプロポーズするということになって、聖バレンタインも地下で苦笑いしているかもしれない。

○…藤越平店では「この重さはいくら」と、縦六十㌢、横五十㌢のハート型チョコレートを展示する"チョコクイズ"を十日から十三日まで始め、買い物客の人気を集めている。

○…ヒントは幅五㌢ほどのミニハートチョコが五十㌘。正解者三十人に板チョコ一箱（十二枚入り）が贈られるが、そばには板チョコからクリームチョコまですらり並べられて、甘ーいチョコレートの香りにとろけそう。

白水で健康相談　いわき市内郷支所は十二日午前九時半から十一時半まで、白水町・川平住宅管理事務所で健康相談を受け付ける。

植田公民館で健康相談　いわき市勿来支所は十二日午前九時半から正午まで、植田公民館で健康相談を受け付ける。

磐城・二高の問題

国語

一、次の文を読んで、あとの問いに答えなさい。

五月はものの伸びる月、陽も枝葉も伸びる月、心も身も伸びるよろこびの月。曲がりふさがれ、(1)沈潜していたものが、時の勢いを得て、ずうんと伸びてまっすぐになり、(2)活気があふれてくる。陽は明るく、昼は明るく、犬もすずめも花も木も人も、手をあげて首をあげて深くコキュウする。自然がものを伸ばし育ててくれもするし、また、自分から伸びようともする。いのち盛んな月である。こんなことがあった。十何年か前の私なのだが、毎日のくらしもものうく、仕事は手につかず、落ちつきをなくしていた。ちょうど氷が張りつめて、閉じられていくようなつらさであり、春が訪れ、五月になっても、私の心は変わらなかった。家人も友人も、気分の□に役だつだろうと、山の湯へ行くことをすすめた。湯の村の人は、裏山のうぐいすを自分のもののようにジマンし、旅の興に聞くもよし、といった。山は、だれひとりの影もなく、待てばやがてそのうぐいすが、ただ一羽うたいだした。ホオーと鳴き、ケキョケキョと引き継ぎ引き続け、豊かな声は切れ目もなく鳴いて鳴いて、いまにも絶えるかつなくなる。早間に細声を刻むかと思えば、いきなり息もつかぬ声をはりあげてゆるくうたう。うた声がせばまれば私の胸もあえぎ、ゆるめばこちらの息もゆるんで、ああなんとみごとな、と思ったとたんに、ふっと声は絶たれたようにやんで、山のしじまがかえっていた。目をあげると、陽はさんさん、あちらの山の高みから風がわいて、青葉若葉は金色に緑をゆるがせ、順々に吹きおろしてきて、私のほおを裾を過ぎていき、胸にはいまだ消えずにさわやかに、ケキョケキョのヨインがなきしきっていた。感動にあふれて立ちつくし、ふと気づいたら、私の心は伸びていたし、首は起き胸はまっすぐに張っていた。一生おぼえている五月のうた。

問一、□の中に入れるのに、次の中から適切な語を二つ選んで記号で答えなさい。

ア、推移　イ、転換　ウ、向上　エ、持続　オ、全快

問二、――A「時の勢いを得て」とは、どんな意味ですか。次の中から最も適当なものを一つ選んで、記号で答えなさい。

ア、季節のもたらす自然の力によって
イ、そのときどきのはずみによって
ウ、世間の移り変わりにしたがって
エ、月日のたつにしたがって

問三、――線「興」と似た意味で「興」を用いている熟語を、次の中から二つ選んで、その記号を書きなさい。

ア、興亡　イ、興趣　ウ、復興　エ、振興　オ、即興

問四、山の湯へ行く前の筆者の心を、比喩によって表現していることばを抜き出して、二十五字以内で書きなさい。

問五、――B「五月のうた」とありますが、ここではどんな意味で用いられていますか。次の中から選んで、記号で答えなさい。

ア、五月の山の湯のおもむき
イ、五月に聞くうぐいすの鳴き方
ウ、五月の青葉若葉のそよぎ
エ、五月の自然による詩的感動

問六、筆者は、この文章で、どんなことを最も強く述べようとしていますか。次の中から選んで、記号で答えなさい。

ア、五月は、山で自然にひたるのにふさわしい月である。
イ、五月は、すべてのものが伸び、命あふれる月である。
ウ、五月は、私にとって、思い出の多い楽しい月である。
エ、五月は、山のうぐいすがさわやかに鳴く月である。

問七、――(1)から(8)の漢字には読みがなをカタカナでつけ、(2)から(8)のカタカナの語は漢字に直しなさい。

二、次の漢詩を読んで、あとの問いに答えなさい。

江碧鳥逾白　江ハ碧ニシテ鳥ハ逾ヨリ白ク
山青花欲然　山ハ青クシテ花ハ然エントス
今春看又過　今春ノ看ノアタリニ又過グ
何日是歸年　何日カ是レ歸ル年ゾ

（3面につづく）

会と催し

11日

【平市民会館】▽保守点検（9時）

【磐城体育センター】▽磐城壮年会の総会（14時）

【ことぶき会館・いわき民報ビル】▽茶・華道教室（10時）▽スタット化粧品会議（18時）

【しゃくなげ会館】▽第8回春の総合ブライダルフェア（10時）

【草野ホール】▽文連協会議（13時）

【いわき産業会館】▽中国安南美術工芸品展（9時）▽電通会議（13時）

【文化センター】▽アマチュア無線講習会（9時）▽いわき市青年大会（9時）▽茶道サークル（9時）▽アートフラワー教室（13時）▽黒潮学習会（18時）

【ダイヤモンドホール】▽佐藤家法事（12時）

※12日――

【平市民会館】▽いわき市吹奏楽連盟新人演奏会（9時）▽自動車用品展示会（9時）▽いわき税務署説明会（14時）▽きもの着付け指導（18時30分）

【磐城体育センター】▽料理教室（10時）▽サークルAC、短歌教室（18時）▽伸墨会（18時）▽盆栽教室（18時30分）

【常磐公民館】▽学校教育課の就学援助費事務担当者会議（13時）▽生け花サークル（13時）

【ことぶき会館・いわき民報ビル】▽日産チェリー新入社員懇親会（12時）▽交旅連平支部会議（13時）▽電話局送別会（17時）

【しゃくなげ会館】▽第8回春の総合ブライダルフェア（10時）

【いわき産業会館】▽日本経理能力開発協会簿記講座（9時）▽保険診療事務講習会（9時）▽中国安南美術工芸品展（9時）

【文化センター】▽小中学校長会教育懇談会（13時）▽華道サークル（13時）▽平民謡会例会（18時）▽平フォークダンス愛好会例会（18時）

あさっての停電

▼三和地区（9時30分～15時）下市雷の一部

天気予報

玉半提供 ⑭五〇三

（小名浜測候所調べ）

【今夜】西よりの風、晴れ時々曇り。山沿いで、一時小雪がある。

【明日】北西の風やや強く、晴れ。

【あさって】西の風、晴れのち薄雲が広がる。

【海上】今夜、明日とも波やや高い。あさって、多少波。

あすの暦
2月11日（水）

旧暦	1月12日	口	30
六曜	赤		
日出	6・17		
日入	17・12		
月出	12・2		
月入	2・11		
満潮			
干潮	19・26		

父小野義忠は病気療養中のところ二月九日午前二時四十五分死去いたしました　ここに生前のご厚誼を深謝し謹んでお知らせ申し上げます

追って葬儀は左記により執り行います

一、火葬　二月十一日午後一時
一、葬儀　二月十二日午後一時自宅出棺

昭和五十一年二月十日
いわき市小名浜字鳥居北二七の四
喪主　小野忠司
外親類一同

和食の店　夕月
和光商会

出火おわび

九日の火災に際しましては早速お駆け付けされ消火にご尽力を賜りお陰様で大事に至らず誠に有り難うございました　なおお見舞いをいただきながら混雑のためお名前のお伺いもれもあることと存じ取りあえず紙上でおわびとお礼を申し上げます

スナック・喫茶　ニューアロー平店
いわき市平字橋下一　電㉖七三二一

近火お見舞いお礼

九日屋近火の際はさっそくお見舞いをいただき　誠にありがとうございました　とりあえず紙上でお礼を申し上げます

佐藤建設株式会社
代表取締役　佐藤一二
いわき市平字橋下一七　電㉖二七七一

彫刻とコーヒー・ブルボン
新舞子海岸通り赤と青の屋根・電⑭二四八九　宮崎商事

父馬目吉三郎は病気療養中のところ二月九日午前十一時四十分永眠いたしました　ここに生前のご厚誼を深謝し謹んでご通知申し上げます

追って告別式は二月十一日午後一時からいわき市平字古殿治町の菩提院で執り行います

昭和五十一年二月十日
いわき市平字彩平五
喪主　馬目俊太郎
妻　馬目竹枝
男　馬目栄二
男　黒川英明
友人代表　谷口弘一
外親類一同

母山岸力子は二月九日午前十時八十八歳の天寿を全ういたしました　ここに生前のご厚誼を深謝し謹んでお知らせ申し上げます

追って葬儀は二月十一日正午自宅を出棺いたします

昭和五十一年二月十日
いわき市平字九品寺前六〇
喪主　山岸佐五平
親類代表　増山浅一
外親類一同

魚一

母橘モンは病気療養中のところ二月九日午前九時四十五分七十四歳で永眠いたしました　ここに生前のご厚誼を深謝し謹んでお知らせ申し上げます

追って葬儀は二月十一日午後一時自宅を出棺致します

昭和五十一年二月十日
いわき市平字立町八五
喪主　橘栄一郎
外親類一同

?キログラムのチョコレート

平店本館二階におおきなおおきなチョコレートがございますこの重さを当てて下さい抽せんでチョコレートをさしあげます十三日まで

越 フジコシ

不二家ハートチョコレート（三〇）二一〇円
森永チャーミー　六九円
サンキストチョコレート（オレンジ・レモン）　一三五円
森永チョコの樹　一三五円
ロッテチェスト（コーンパフ・ミルク）　一〇八円
（平店本館二階売り場）

活魚料理　番館
支店　小名浜・本町ショッピング前
電㊸二〇五六

滑らかなアルカリ性温泉
名湯　神経痛・腰痛・胃腸病等
玉山温泉　藤屋旅館
平から車で30分　四倉町玉山
TEL・㉝二三二三・㉝二〇一一

【第1・3日曜日定休】
どじょう柳川・近海魚各種・和定食
◎20名様までの宴会お引きうけいたします
和風料理　やなぎ
平・新田町　電㉒五〇七〇

「きむらえん」の「抹茶・玉露・せん茶」
茶の本村園
本店／いわき市平・五色町　電七四―五七〇四
支店／平駅前白銀町大通り　電七四―六一一一

味の宝石
あさ川の洋菓子
BATEAU Cheese
7ケ入り折り　500円
14ケ入り折り　1,000円
あさ川
平・四町目　電74―5755

問一、右の漢詩は杜甫の詩です。順[illegible]えてありますから、記号を使って正しい順序に直しなさい。

問二、イの□中にあてはまる漢字一字を次の中から選んで記号で答えなさい。

ア、日　イ、年　ウ、春　エ、秋

問三、この詩の詩型は何といいますか。次の中から選んで記号で答えなさい。

ア、七言絶句　イ、五言律詩　ウ、五言絶句

問四、「花は然えんと欲す」というのは、次のどれにあたりますか。最も適当と思うものを選んで記号で答えなさい。

ア、日の光が強くて花が焼けてかれるさま
イ、花が燃えるように赤く咲いているさま
ウ、枯れた花に火がついて燃えているさま

問五、この詩は、どういう気持ちをよんだものですか。次の中から選んで記号で答えなさい。

ア、春の美しいけしきをながめて、愉快になっている気持ち
イ、過ぎゆく春をながめて、自分の家に帰りたいと思う気持ち
ウ、あれはてた春の野にさまよう鳥をかわいそうにと思う気持ち

問六、この詩の前半と、次の短歌と共通したところがあります。それをあとの文から選んで記号で答えなさい。

白鳥はかなしからずや空の青海のあをにも染まずただよふ

ア、鳥のさびしい心がうまく歌われている。
イ、いろどりが対照的に美しくえがきだされている。
ウ、春の海の青々としたようすが、うまく表現されている。

問七、この詩で対句になっているところはどれか、アからイ、ウ、エの記号で答えなさい。

三、次の文は後の文型のどれにあてはまるか、正しいものの記号を入れなさい。

① コーヒーにしましょうか。紅茶にしましょうか。
② 落成式は、これで終わりました。では、記念の催しに移ります。
③ 雪が積もった。スキーができるよ。
④ 春が来たので、梅が咲きました。そして、うぐいすも鳴き始めました。
⑤ 毎朝ぼくは散歩する。というのは、規則正しい習慣がつくからである。

㋑、転換型　㋺、説明型　㋩、対比・選択型　㋥、順接型
㋭、逆接型　㋬、並立・累加型

解答

一	
問一	イ・オ
問二	ア
問三	イ
問四	ちょうど氷が張りつめて、閉じられていくような
問五	エ
問六	イ
問七	(1)ジュウタイ (2)カッキ (3)キョウ (4)呼吸 (5)自慢 (6)余韻

二	
問一	ア
問二	ニ
問三	ウ
問四	イ
問五	イ
問六	イ
問七	ア・ウ

三	
①	ハ
②	イ
③	ニ
④	ヘ
⑤	ロ

マッチ持たせないで

昨年2.7件の火災が

子ども火遊びの火災

いわき市消防本部は今年に入って子どもの火遊びによる火災が多発していることから、近く市内の全小学校、幼稚園、保育所に、マッチなどをいたずらしないよう呼びかける。

子どもの火遊びが原因で発生した火災は四十九年一年間に十六件（全体の六％）、昨年二十七件（同一三％）と、年々ふえる傾向にある。しかし、今年は一月だけですでに十件も発生している。幸いケガ人が出るなどの大事にはいたらなかったが、昨年十一月には、同市小名浜で車の中にあったマッチをいたずらしているうち、衣類などに燃え移り、双子の姉妹が焼死、大ヤケドを負うという痛ましい事故があった。

火遊びのうちほとんどがマッチを使ってのものだったため、同本部は二十九日から実施される春の火災予防運動と併せ、大人には「子どもにマッチを持たせない運動」、子どもには市教育委員会などを通じ「火遊びはやめよう」を呼びかける。

ミニ広報紙コンクール

四倉、小川に署長賞

いわき中央署がこのほど行った署内の「ミニ広報紙コンクール」の入賞者が次の通り決まった。同コンクールには管内の派出所、駐在所などから三十九点の広報紙が出品された。

【署長賞】▽団体＝四倉派出所「派出所だより」小川駐在所「おがわ」▽個人＝星久之巡査部長「ともしび」（大野駐在所）佐藤和則巡査長「とよま」（豊間同）

【優良賞】「交通沢渡」第十二号（沢渡同）「広報十五町目だより」（十五町目派出所）「三阪の防犯」第二号（三阪駐在所）「防犯・交通よしま」第四号（好間同）「あがい」十二月号（赤井同）

100貨店

万引き――親。幼稚園に入るまで親の過保護がつづき、小学校入学となると、こんどは過度の干渉がはじまる。過干渉というそうだ。「○○ちゃんをごらんなさい、あなたはダメね！××ちゃんはできるのに、どうして出来ないの」といった干渉の連続◆そのもとは母親のエゴイズムであり、みえを張る心理であることはいうまでもない。だから、この突然のスイッチの切りかえに、子どもたちがうまく適応できないのはむしろ、あたりまえ。このときから母親は、ただうるさい、ときにはおそろしいだけの存在になってしまう。それは心理的に子供の心にどのような影響を与えるのか◆友だちの持つ意味が、異常なくらいに大きくなるということがまずある。両親の前ではいい子になってさえいれば問題はないのだから、ことは簡単である。ただし、実は欲求不満は大きくなるばかり…。そこで友だちとの関係に楽しみを求め、ときにはプレゼントをあげたりして、いい友だちの証しを作らなければならなくなったりする◆万引きの引きがねの一つがここにあるわけだ。こうして、自分と他人との関係が把握できなくなる心理が生まれてくる。あるときは自分中心に、またあるときには他人中心、というぐあいになり、「自分」がとらえどころのないものになってしまう。このような心理の状態を「自我同一性の危機」といったりしているが、これは多かれすくなかれ今日の若い世代に共通したものと考えることができそうだ。――成城大学教授◆石川弘義氏が指摘しているところである。つまり、親―子という自―他の関係の原点で、その把握のしかたがゆがんでしまっていたといえるもので、偏差値問題から中三の男の子と受験ノイローゼの母親との無理心中（川崎市）は痛ましい限りだ。（龍人）

野風街風（200）

江崎誠致作　安岡旦画

退社（三）

栄治の家を出た二郎は、三十分後には真奈子の病室を訪れていた。

午後三時を少し過ぎたばかりで、真奈子はベッドを離れ、椅子にかけてテレビの時代劇を見ていた。

『やすまれた方がいいんじゃありませんか？』

病室にはいって、あいさつがわりに言った二郎の言葉に、真奈子はふっと顔をほころばせた。

『つい今しがたまで横になっていたんです。昼間あまり寝てると夜眠れなくなるでしょう。それに体の調子もいいし、寝ていられないんですよ』

二郎は、それもそうだというように頷いて手にした風呂敷包みを床頭台に乗せた。

『おかずをつくってきました。持ちのいいものですから適当に召しあがって下さい』

『すみません、いつも……』

といって、真奈子はあることに気づいて語調を変えた。

『矢口さん、会社の方は？』

『やめることにしました』

二郎が小料理屋を開く資金を、源平が引き受けたことは、真奈子もむろん知っていたが、これから店をさがしたり調度をととのえたり、かなり時日が必要なはずで、その間、二郎は会社につとめながらその準備にかかるものという風に考えていたのだ。

『それで、会社へは出なくていいの？』

『残務整理はいくらかありますが、前々からやめるつもりで片づけてきましたから、あとはときどき行けばいいんです』

『そお、じゃ早く店をさがさないといけませんね』

店をさがしても、その契約には源平が立ち会うわけで、その源平が旅行がちなことを託びるような言い方だった。

『急がなくてもいいんですよ。することはいろいろありますから』

『それはそうでしょうけど、早い方がいいわ。主人が帰ったら、あたしからも言いますけど、矢口さんご自分で、気に入ったとこおさがしになったら？』

『はい、そうするつもりです』

二郎の笑顔に、真奈子も引きこまれるような笑顔になると、ちょっと首をかしげた。

『それで、実は矢口さんにお願いがあるんですけど……』

『何でしょう？』

『小料理屋をおはじめになったら、あたしを使っていただけませんか？』

『え？』

二郎は息をのんで真奈子を見つめた。そして、首を激しくふった。

『そんな…平さんに怒られます』

真奈子はそれに匂うような笑顔をかえした。

『怒られませんよ。主人にも話したんです』

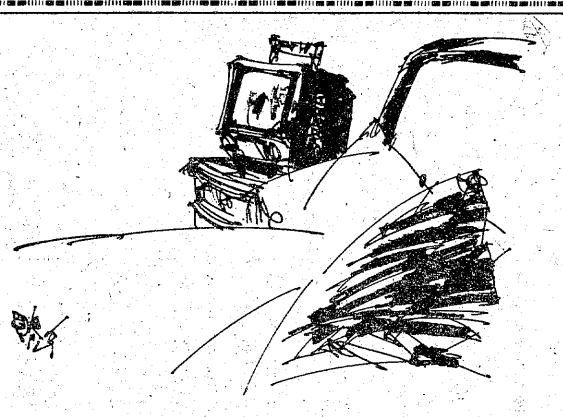

友人たちの
趣向も冴えて
にぎやかに
祝いの宴
盛るころ
こころざし
ひそやかにも
つよく
寄りそう
花嫁は
あんなにも
美しい

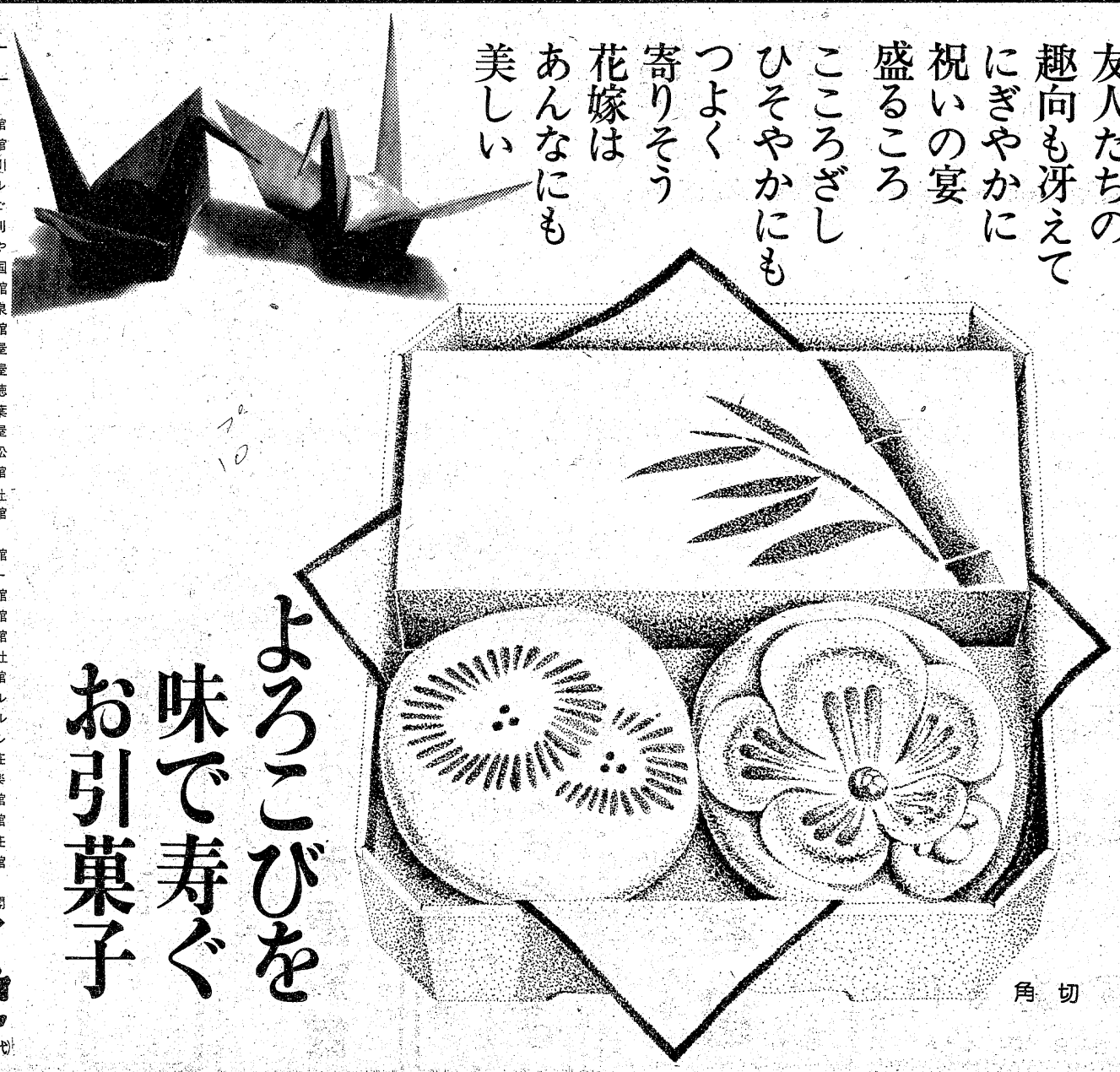

よろこびを
味で寿ぐ
お引菓子

角切

結婚式場ご案内

〈平地区〉
報徳会館
こどぶき会館
八幡宮会館
しゃくなげ会館
内郷会館
平市民会館
正月荘
大安園
平汀や旅館
花ろ谷
旅館金田
ホテル長尾
金谷保養所
扇屋旅館
すみや旅館
丸丹旅館
柏屋旅館
四倉観光センター
いわき新舞子ハイツ
ダイヤモンドホール

〈湯本地区〉
常磐ハワイアンセンター
岩惣
春木屋
つたや本
うお昭
湯本観光ホテル
丸越
吹の湯
ホテル古滝
こいと
ホテルニュー斉菊
美里
松柏館
新つた
新滝

〈双葉地区〉
如水会館

〈勿来地区〉
山田別館
山田屋本館
志富川
亀屋ホテル
ひさご
美登利
よし
大羽館
呉川
福滝旅
胡口
松岡屋
大徳
若葉
朝日屋
天松
植田公民館
植田八幡神社
勿来市民会館

〈小名浜地区〉
磐城市民会館
磐城体育センター
農協会館
魚新会館
江名公民館
諏訪神社
山水割烹旅館
三崎ホテル
照島観光ホテル
小滝ホテル
和泉荘
山楽
ときわ旅館
ひふみ旅館
フタバ荘
山口屋旅館

〈郡山地区〉
平安閣

◆順不同◆

松月堂
SHOGETSUDO
いわき市平銀座☎(0246)23―1551(代)

NHKテレビ
☆印は白黒

- 6・05　アルプスの少女ハイジ
- 30　真田十勇士
- 7・00　N◇23ローカル N
- 30　NHK特派員報告「モンマルトル界隈」―パリ―
- 8・00　歌のゴールデンステージ　北島三郎　ちあきなおみ　森進一　南沙織　伊藤咲子　内藤やすこ　有砂しのぶ
- 9・00　N・C9
- 40　となりの芝生　山本陽子　前田吟　沢村貞子
- 10・00　N解説
- 15　第12回冬季オリンピック「男子・女子滑降」
- 11・00　N◇10ローカル N 天

NHK教育
☆印は白黒

- 6・00☆スペイン語講座「誰がいる？そこに」
- 30☆バイオリンのおけいこ「歌のつばさに」メンデルスゾーン
- 7・00☆英語会話「ゴッドファーザー異聞」
- 30☆中国語講座「大きな仏像」
- 8・00☆市民大学講座「日本の政治文化」―馴化のメカニズム―
- 9・00☆通信高校講座　数学Ⅰ
- 30☆通信高校講座　数学Ⅰ
- 10・00☆通信高校講座　世界史
- 30☆通信高校講座　数学Ⅱ「電子計算機」
- 11・00☆たのしいフランス語

福島テレビ
☆印は白黒

- 6・00　FTVテレポート
- 30　ニュースコープ
- 7・00　草原の少女ローラ
- 30　ぴったしカン・カン　坂上二郎　萩本欽一　岸ユキ　せんだみつお
- 8・00　事件ファイル110甘ったれるな「女高生危険な献身」村野武範　青空はるお　高峰圭二　田坂都　下條アトムほか
- 9・00　「フライパンの唄」　加藤治子　和田アキ子　中田喜子　愛川欽也　赤木春恵　進藤英太郎
- 10・00　銭形平次「腕白坊主の目に涙」大川橋蔵ほか
- 11・05　プレイガールQ

福島中央テレビ
☆印は白黒

- 6・00　ガンバの冒険「裏切りの砦」
- 30　ジャスト N
- 7・00　スターアクション「爆笑／西部劇特集」
- 30　それは秘密です!!▽大照れ!!金田正一と先妻対面▽号泣!!姉弟再会
- 8・00　伝七捕物帳「花のお江戸の喧嘩鳶」中村梅之助　宮園純子ほか
- 9・00　破れ傘刀舟・悪人狩り「闇に咲いた渡世花」萬屋錦之介　甲にしき
- 10・00　非情のライセンス「兇悪の妻の座」天知茂　左とん平　宮口二朗ほか
- 11・15　11PM

今夜の番組

NHK第1 1340KC

- 6・40　じょうずな話し方「ユーモアのある話し方」
- 7・00　N◇10ローカル N 天◇
- 15　N解説
- 25　N特集
- 8・05　人生読本　「伝統に学ぶ」
- 15　趣味の手帳　「殿様と御鷹場」
- 30　この人に聞く
- 9・05　歌の星座　冬の旅　冬の日の帰り道　冬の星　細雪　恋の雪舞いほか
- 10・20　若いこだま
- 11・05　第12回冬季オリンピックインスブルック大会～スピードスケート～「男子500㍍」

NHK第2 1540KC

- 6・00　そろばん教室
- 45　英語会話
- 7・00　カレントトピックスN
- 15　続基礎英語
- 30　中学生の勉強室
- 8・00　通信高校講座　現代国語（1）
- 20　通信高校講座　現代国語（2）
- 40　通信高校講座　現代国語（3）
- 9・00　通信高校講座　日本史
- 20　通信高校講座　古典乙
- 40　通信高校講座　家庭一般
- 10・20　通信高校講座　英語A（1）
- 11・00　大学講座

ラジオ福島 1060KC

- 6・00　N ハイライト
- 20　日本／あの人この人
- 30　草柳文恵のなんでもききたい
- 7・00　ファミリー・スタジオ＜出前電リク＞▽奥様クイズ▽明日の運勢▽マイカー何でも相談ほか
- 9・20　夜のヒット歌謡
- ・30　とび出せ全国ＤＪ諸君
- 40　高橋博の美しい日本語
- 45　ほっとコミュニケーション・明日
- 10・00　ポップスNO.1
- 30　MU・ハイフォニック＜ザンタナ来日＞
- ・00　たむたむたいむ
- 25　ラジオ小噺

FM放送
☆印はステレオ

- 6・00☆くらしの話題＜ディスクジョッキー＞
- 7・15☆サウンド・オブ・ポップス　＜ニュー・ソウル＞ジャスト・イン・ケイス　バレッタのテーマ　ワン・モア・ライド　ルーム205ほか
- 8・05☆FMコンサート＜ポピュラー・パレード＞パリの橋の下　愛のノレイユ　雀のように　ある愛の詩　ひとりぼっち　愛は夢の中にほか
- 10・20☆世界の民俗音楽＜ディジョン国際民俗音楽祭から＞
- 11・05　夜のしらべ

NHKテレビ
☆印は白黒

- 6・05　アルプスの少女ハイジ＜最終回＞
- 30　真田十勇士
- 7・00　N◇15ローカル N
- 20　第12回冬季オリンピック「フィギュアスケート」ペア・フリー
- 8・00　ゲーム　ホントにホント？　高松英郎　土田早苗　浜村淳ほか
- 30　おしゃべり音楽会―うっかり夜話―
- 9・10　精魂　人間国宝（陶芸）荒川豊蔵
- 40　となりの芝生
- 10・00　N解説
- 15　日本語むかし　むかし
- 11・00　N◇12ローカル 天

NHK教育
☆印は白黒

- 6・00☆中国語講座「西方美術工芸の影響」
- 30☆ピアノのおけいこ「スイスの歌による変奏曲へ長調」
- 7・00☆英語会話―初級―
- 30☆技能講座　自動車整備
- 8・00　市民大学講座　現代の科学「生と死」―老化と寿命―
- 9・00☆通信高校講座　英語A
- 30☆通信高校講座　英語A「ネス湖の謎」
- 10・00☆通信高校講座　英語A
- 30☆通信高校講座　日本史「太平洋戦争」
- 11・00☆やさしいドイツ語
- 30☆大学講座　心理学

福島テレビ
☆印は白黒

- 6・00　FTVテレポート
- 30　ニュースコープ
- 7・00　日本一のおかあさん
- 30　「７つの文字」　吉川団十郎　白石冬美　石山かつみ　牧美智子
- 8・00　夜明けの刑事「恋人は殺人犯ではないわ!!」　坂上二郎　風間杜夫　水谷豊　石立鉄男ほか
- 9・00　「花吹雪はしご一家」　森光子　加山雄三　左とん平　荒井注　五月みどり　泉ピン子ほか
- 10・00　「禁じられた美徳」　岩下志麻　由美かおる　田村正和　村松英子ほか
- 11・05　必殺仕業人

福島中央テレビ
☆印は白黒

- 6・00　がんばれ!!ロボコン
- 30　ジャスト N
- 7・00　どうぶつ天国
- 30　特ダネ登場／？▽極彩色子宝観音を刺青した若妻▽２歳児が強盗退治
- 8・00　山盛り食堂「お客様は神さまです」京塚昌子　都はるみ　植木等　下條アトム　杉田かおる
- 9・00　映「砲艦サンパブロ」（後編）スティーブ・マックィーン　キャンディス・バーゲン　リチャード・クレナほか
- 11・15　11PM

11日夜の番組

NHK第1 1340KC

- 6・00　たのしい合奏
- 40　じょうずな話し方「ユーモアのある話し方」
- 7・00　N◇10ローカル N 天◇15ニュース解説
- 25　古墳の中の星空
- 8・05　人生読本　「伝統に学ぶ」
- 15　趣味の手帳「万葉人のメニュー」
- 30　演芸名人会　落語「タレント妻」　漫才「ぼくの少年時代」　落語「囃子長屋」　民謡「さんさ時雨」ほか
- 10・20　若いこだま
- 11・05　第12回冬季オリンピックインスブルック大会

NHK第2 1540KC

- 6・00　そろばん教室
- 45　英語会話
- 7・00　カレントトピックスN
- 15　続基礎英語
- 30　中学生の勉強室
- 8・00　通信高校講座　数学Ⅰ（第１部）
- 20　通信高校講座　数学Ⅰ（第２部）
- 40　通信高校講座　地理B
- 9・00　通信高校講座　数学Ⅱ
- 20　通信高校講座　古典乙
- 40　通信高校講座　政治・経済
- 10・20　通信高校講座　現代国語（1）
- 11・00　大学講座「教育学」
- 20　スペイン語入門

ラジオ福島 1060KC

- 6・00　N ハイライト
- 20　日本／あの人この人
- 30　草柳文恵のなんでもききたい
- 50　MU・ふくしま
- 7・00　ファミリー・スタジオ＜出前電リク＞▽奥様クイズ▽明日の運勢▽ファミリー情報ほか
- 9・20　夜のヒット歌謡
- 30　とび出せ全国ＤＪ諸君
- 45　ほっとコミュニケーション・明日
- 10・00　ポップスNO・1
- 30　MU・ハイフォニック＜今も売れています、このアルバム＞
- 11・00　たむたむたいむ

FM放送
☆印はステレオ

- 6・00☆宇宙を歌うロックシンガーたち
- 7・15☆サウンド・オブ・ポップス　＜ニュー・ソウル＞ディスコ天国　パーティーはごきげん　ザ・ベイビーほか
- 8・05☆FMコンサート＜クラシック・リクエスト＞～バロックの名曲～ブランデンブルグ協奏曲第２番ヘ長調・バッハ　合奏協奏曲「四季」から〝冬と春〟・ヴィヴァルディほか
- 10・20☆大作曲家の時間＜ショパンの作品＞
- 11・05　夜のしらべ　風の詩ほか

みもの

火曜日

伝七捕物帳
福島中央・夜8・00

花のお江戸の喧嘩鳶

町火消し、ね組の伊太郎（佐々木剛）は、頭領の庄五郎（田崎潤）がほれ込んでしまったほどの立派な纏持ちに育ったため、兄貴分の宇之吉（森川公也）は、影がうすく伊太郎を快く思っていなかった。

伊太郎（佐々木剛）は立派な纏持ちに……

NHK特派員報告
NHK・夜7・30

モンマルトル界隈

石だたみの坂道。ユトリロの絵。シャンソン。屋根裏部屋の若い芸術家―パリの下町、モンマルトル界わいには、独特の情緒があふれている。

流しのシャンソン歌手・ロジェさん（三十五歳）は、十七歳の時アコーディオンを習い覚えてから、この界わいの、レストランやカフェなどをまわり、歌いつづけてきた。

水曜日

水曜劇場
福島・夜9・00

花吹雪はしご一家

しゅうとの飛十の他界で、江戸家は大黒柱を失った松子（森光子）は長男の金一（左とん平）にもっとしっかりしてもらおうと、一子（泉ピン子）との仲をはっきりさせることにした。

熊平（荒井注）と相談した松子は仮病をつかって、一子に一日だけ江戸家の〝おかみ〟の代わりをつとめさせた。

蔦の女房にあこがれる一子は…

盆栽好きのクラブ歌手アンナがやって来て金一と意気投合したが―

精魂
NHK・夜9・10

荒川豊蔵

人間国宝シリーズ第五集の今回は、桃山時代の志野焼を現代に復元した陶芸家・荒川豊蔵氏（八十一歳）を紹介する。

この番組は、岐阜県可児郡可児町の、窯跡に近い荒川氏の仕事場を訪ね、手ろくろによる成型と彩色の作業を中継録画で紹介、創造する手の動き、躍動する心の輝きを追い、荒川氏の人間像を浮き彫りにする。

山盛り食堂
福島中央・夜8・00

お客様は神さまです

鯛子（都はるみ）と黒島（大門正明）が婚約、失恋した孝太郎（下條アトム）は、期するところあってか、山盛り食堂の大改造を思いついた。

日本語むかしむかし
NHK・夜10・15

世界でもっともむずかしい文法ともっともやさしい発音といわれる言語が日本語である。

この時間は、ずっと昔のわれわれの祖先が、どんな声でどんなことばを話したのか探ってみる。国立科学博物館から借りてきた今から二千年前の弥生人の骨から、当時、どんな日本語が話されていたのか考える。

骨からことばを推理するためには、さまざまな条件が必要である。

ききもの

趣味の手帳
水・第一・夜8・15

万葉人のメニュー

大塚滋さんの専門は、食品生化学である。大塚さんは、万葉集四五二六首の歌の中から、食品に関する歌を洗い出した。万葉の歌の裏から読み取った、万葉時代人の食生活あれこれ。

万葉時代人の食生活で、よく食べられていたのが「酢のもの」。

いつでも
おふろが わいてます
暖冷房バス・トイレ付き
旅館 秋山
平・下の町 ☎74－8868

純喫茶
お気軽にどうぞ
AM7:30～PM9:30
センシュウ
平・南町（草野ビル２F）☎23－7765

レジャーの不夜城
★毎月24日は★
24ビル感謝デー
映画もサウナも 500円
東映24ビル
人間回復！爽やかなサウナの実感！
２F男性サウナ・３F マージャン ビリヤード サウナ
朝10時～翌朝７時30分　毎日午後５時～翌朝７時
東映サウナ
２F男性サウナ　¥800
いわき市平・十五町目　東映24ビル☎74―3322
よみがえる肌！
好評のビューティ・オイルマッサージ
東映 女性 サウナ
毎日午前10時～午後４時まで¥800
マッサージ¥1,200ビューティコース¥1,200より
いわき市平・十五町目　東映24ビル３F
☎（0246）74―8504

うなぎ 蒲焼 丼
二階
お座敷　大衆
カウンター　割烹
黒潮（クロシオ）
TEL・23－9640
三階　お座敷　中小宴会場（30名様まで）
ご商談・ご家族づれにご利用下さい
平駅前（中央通り）養老乃滝ビル

見直されてきた和食器

人気を集める和食器

このほど、東京・新宿の伊勢丹デパートで、日本グッドデザイン展が開かれました。グッドデザイン（Gマーク）商品は、通商産業省が申請のあった商品の中からデザイン・品質ともにすぐれているものを選び出して決めるもので、毎年開かれる展示会は、世相を確実に反映していて興味深いものがあります。

創造性を求める消費者

これを最も端的に表しているのが、毎回展示会につけられるテーマ。第一回目の昭和三十八年から二～三年の間は、Gマークを知らせる意味で「近代生活とデザイン」「現代のデザイン」などのテーマがつけられています。それが高度経済成長期には、「伸びゆく日本のGマーク」「世界に誇るGマーク」となり、オイル・ショック以来は消費者パワーも盛んで、「日本人の生活とデザイン」「生活とデザイン」など、日常生活に密着したテーマが選ばれています。

十三回目の今回は「人とものとくらし」というテーマのもとに、日用品のみを展示し、同時に和食器の展示即売が行われました。現代的感覚にあふれたデザインのGマーク商品と和食器。一見奇妙に思われる取り合わせですが、和食器が飛ぶように売れている裏に、消費生活の変化が感じられます。

いろいろに使える魅力

和食器が見直されたひとつの特徴は、多目的に使えること。たとえばぐいのみは、杯として使うほかに小付けに使ってもよし、玉露などを飲む湯のみとして使うこともできます。お盆は食器を運ぶほかに、お菓子を盛ってもよいし、洋家具の多い部屋で日本食を出す時に、一人膳として使えば異和感をなくせるほど、使い方次第で変化もします。

こうした食器は使いこなすことが要求されるのですが、それは木のまな板や菜ばしにもいえることです。まな板は、まん中がへこんだらカンナで削ってまた使えますし、先の丸くなった菜ばしも、これまた用途に合わせて削り直して使えるわけです。

自分で便利さを発見して…

お仕着せの使い方だけに満足せず、自分が使いこんで完成した商品にする楽しさ、手づくり商品の親しみやすさ。そんなものが人気を集める原因でしょう。「自分で手を加えるという、日常生活の中の創造性のようなものは、これからの人間にとって一番必要なものではないでしょうか」と、デザイナーのK子さん。

"グッドデザイン展"から

必ずしも、和食器に縁深く育ったとは思えない二十代や三十代の女が、たくさん和食器を買っていることからも判断できるように、消費者の傾向は、着実にK子さんが語るような方向へと向いています。そうした消費傾向を反映してか、Gマーク商品も、ひところの派手な色やデザインのものはなりをひそめ、もっぱら使いやすさに重点が置かれています。

Gマークに選ばれた展示商品には、どこが使いやすいのかという説明書きをつけてありません。それは、消費者が自分でさわってみて、便利な点を発見してほしいからです。これからは、使い方を工夫するのと同じように、選ぶ時にも使いやすいかどうかを、自分で判断できる消費者になることが望まれるのではないでしょうか。

冬とマイカー

冬の寒さは、自動車にも何かと影響しているはず。従って、事故を起こさないためにも車の整備が必要です。そこで、このシーズンの車の点検と手入れについて―。

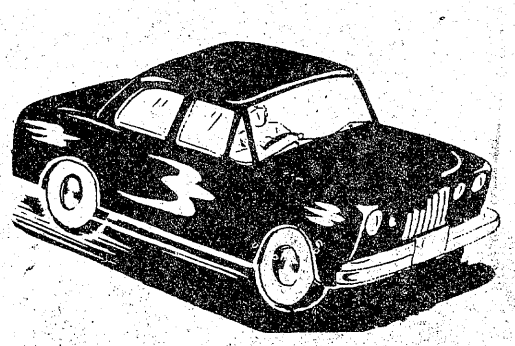

整備には特に注意を

雪上での運転は慎重に

冷却水に不凍液を

寒さに最も弱いのが、エンジンを冷やす冷却水です。この冷却水は寒い夜間に戸外に車を放置したりすると凍り、体積がぼう張し、これを通すラジエーターやシリンダーを、破損させるおそれがあります。そこで、冬は冷却水に不凍液を混入させる必要があります。

なお、冷却水は水もれで補給をくり返しているうちに、不凍液混入の割合が低下してしまうことがあるので注意します。

バッテリーは充電状態に

冬はエンジンの油の粘度が高くなるため、始動しにくくなります。また、暗くなるのが早いので点灯走行時間が長くなるためもあって、バッテリーはあがり気味になるもの。バッテリーがあがってしまうと、電解液はほとんど水と同じになってしまい、気温が下がると凍ってしまいます。従って、冬は特にバッテリーを充電状態に保つ必要があります。

バッテリーがあがり気味の時は、走行時と停止時のライトの光度が極端に変わったり、ホーンが小さな音でしか鳴らなくなったりするので、判断できます。

雪上を走る場合

雪の上を走る場合はタイヤにチェーンを巻いたり、スノータイヤを使う必要があります。しかし、チェーンを巻いても前後の滑り止めはできますが、横滑りは防げないので油断できません。とくに急なハンドルやブレーキは、雪道では禁物です。

なお、車を寒い戸外に放置する場合は、日に一度はエンジンをふかして、調子を整えるようにすることを怠ってはなりません。

◎……◎

育児　家庭婦人

◎…働く母親の育児

仕事をしているけれど、していないおかあさんとヒケをとらないようにしてあげよう――働く母親の多くは、考えています。母親の気持ちとして当然のことです。でも、それは母親自身を苦しませ、疲れを倍にします。短期間ならまだしも、子供を育てるのは長期間のことですから、母親自身の苦しみ、疲れをそのままにしておくことはできません。

どうして、仕事をしていないおかあさんに比べて、ズッと忙しいという事実を、当然のこととして子供に理解させないのでしょうか。

こういうと、子供がかわいそうじゃないか、という意見が出るでしょう。しかし、子供が人間として成長していくうえで、母親の力はそんなに大きくはありません。母親が子供の成長を左右できるとしたら、子供は常に母親の気に入った子供になるでしょう。現実の子供を見てください。そうではないはずです。

◎…赤ちゃんが泣きやまない

赤ちゃんが泣くと、すぐお乳が足りないのではないかと、お乳をのませる親がいる。ところが、赤ちゃんがほしがっているのは、お乳でない場合が意外に多いんです。

赤ちゃんのからだは、体温調節機能ができていませんから、活発な子供ほど、のどがかわきます。そこで、水分を要求して泣きます。泣くと汗をかくので、ますますのどがかわくのです。泣き声はますますひどくなります。この子はどこか悪いのでは、と心配するお母さんもいるでしょう。

しかし、原因がノドのかわきなら、湯ざましを少しのませれば、すぐに解決します。ケロリとして眠ってしまいます。このことに気づいたお母さんなら「どうしてこんなことに気づかなかったのか」と悔やまれるハズ。よく泣く子を持っているお母さん、一度ためしてみてください。

◎…ヤケドをしたら

ヤケドは、主婦や子供に多い病気です。皮膚が赤くなる程度のヤケドなら、ヤケドの部分を水道の水で二十～三十分ほど、徹底的に冷やすことです。

水ぶくれができるようなら、化のうするとたいへんですから、なるべく早く医師にみせることです。それまでの手当ては、まず、水で冷やすことで、くすりは塗る必要がありません。

組織が死滅してカイヨウを生じているものは、大至急、医師の治療が必要です。さらに組織が炭化しているような場合も、医師の治療が緊急に必要です。

手袋やタイツ、くつ下などの上に熱湯がかかってヤケドをした場合は、脱がさずにそのまま水をかけて冷やすこと。脱がしたために、皮がいっしょにムケるということがあるからです。

◎……◎

TEA ROOM ROSA ☎23-4129 ……やはりあなたが主役……
FASHION HOUSE TSUTA ☎74-4251・23-4129 いわき市平字田町5

正派若柳流 若柳之利舞踊研究所
〈2歳からお年寄りまで初心者随時歓迎〉
●南町稽古所（喫茶白十字階上）☎（呼）㉔3947 連絡所☎㉓7725
2月の稽古日☞13日～19日
毎日午後1時～午後9時
〈毎週土曜日は午後1時～午後7時まで〉
●自宅稽古所　平・四軒町　☎㉔6420 連絡所☎㉓7245

最高の技術を誇る御婚礼写真
スズキ写真館
色あざやかコダックカラー　小名浜・銀座／㊷4365

2月11日～22日 甘味・そば祭
期間中、駅ビル店へおこしのお客様にもれなく抽せん券を差し上げます。
発表は23日当店で行います。
甘味・そば処 白浜 ヤン・ヤン
平ステーションビル3F
TEL. (22)0623

★広告マッチ★　★変型マッチ★　★贈答用品★　★割りばし・はし袋★　★タオル★　★カレンダー★
株式会社ヤカ 東北総代理店
サトー広告社
福島県いわき市平谷川瀬字三十九町64番地の3　電話（0246）74－3790

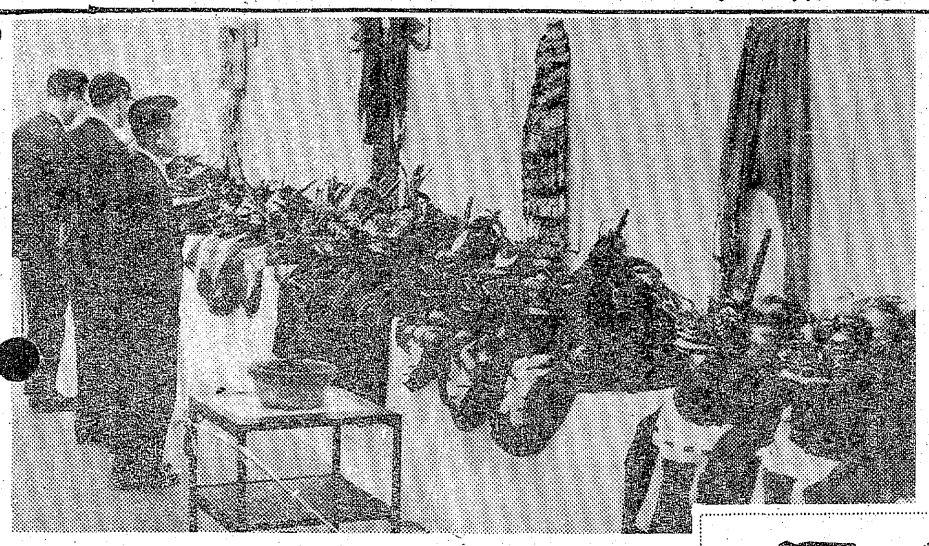

▲いわき地方に古くから伝わる三匹獅子を広く市民に公開、理解と認識を深め伝統の継承を図るため、6～8日まで市文化センターで展示された。出展されたのは33社から99体。付属の花かご、どうろく、弓、衣装など。

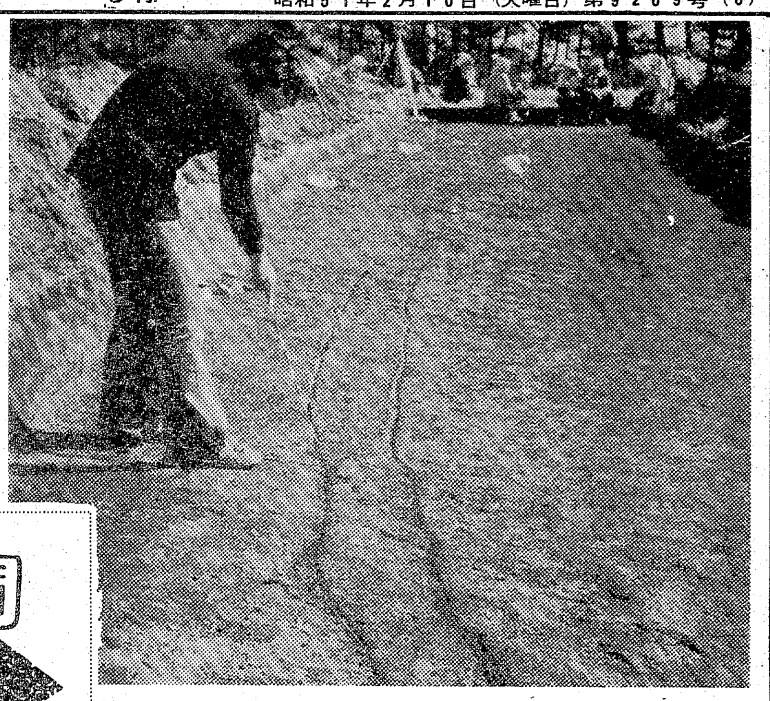

▶夕日長者遺跡に続き、市教委では泉町下川字土木内の朝日長者遺跡の発掘調査を始めた。既に、立穴住居跡数カ所と方形周溝墓らしい一部＝写真＝が確認された。同遺跡は、夕日長者遺跡の十倍の規模で、じっくり調査をするという。

週間ネガファイル

◀今年に入って、市内の交通死亡事故は既に十件に達し、ドライバーの自粛が叫ばれている最中の六日夜、下高久の県道で追い越し競走をしていた車が、ハンドルをとられ一回転して橋に激突。炎上して若者二人が重軽傷を負った。

▼いわき市小名浜、中之作、江名の3漁港では3日朝からマイワシが大漁で値段が暴落。キロ当たり7円まで落ちこんだため大漁貧乏防止のため、3日から当分の間、巻網船の操業を午後6時から翌朝6時までに制限した。

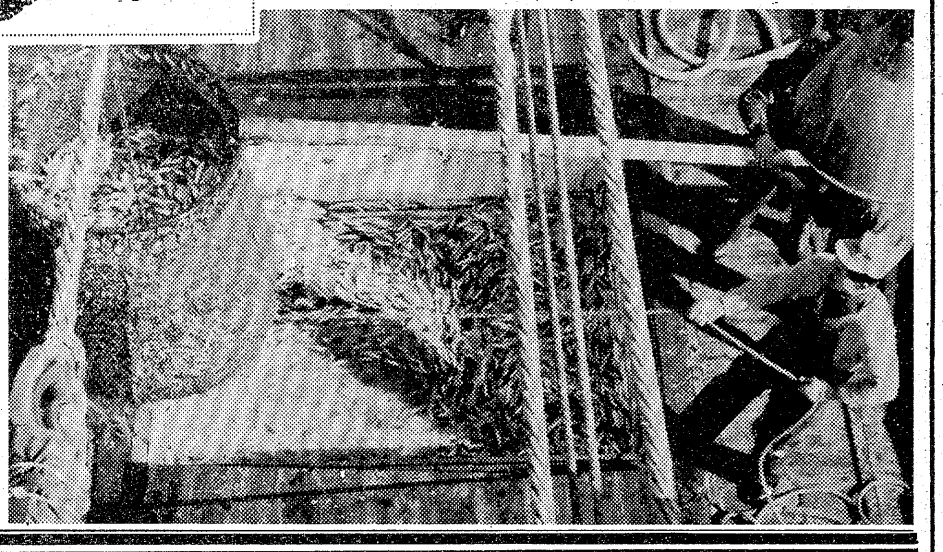

11日

みよし 湯本店

新装オープン

永らくご不便ご迷惑をおかけ致しましたが
新しいお店で　フレッシュなお菓子をお求め
いただけることになりました　これからも
お菓子の専門店として皆様のご期待に沿える
サービスと専門店の味を高めてまいります
よろしくお引き立ての程お願い申しあげます

●新装オープン記念おみやげ呈上！
2月11日・12日2日間ご来店の方に
粗品をさしあげます

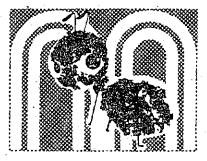

お菓子の専門店
みよし
湯本店 ☎42－2344

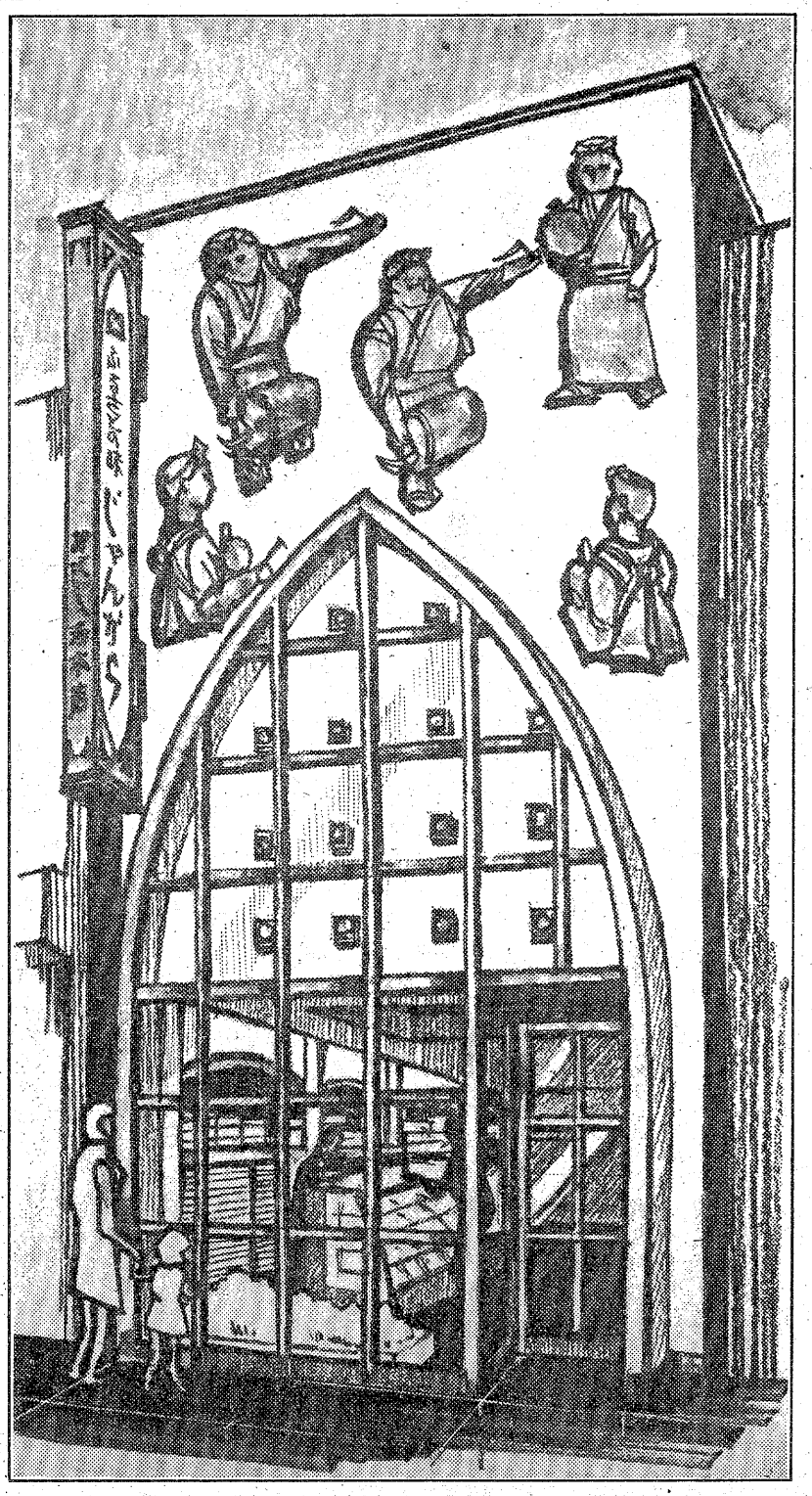

フレッシュな お菓子の専門店

コレクション

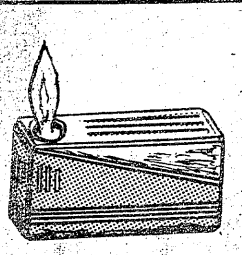

カメラのコレクションにつづいて、ライターを集めるのが世界的に流行している。といっても、まだブームになっていないから、先取りの精神豊かな〝実益派〟とすれば、注目しなければなるまい。

—流行の先取り—
オイルライターにも

もっとも、ライターのコレクターには、いく種類かがあって、ひとつは一品的なオリジナルを集める人、新製品を全部購入する人、すでに発売が中止されているのを集める人、年代順に集めている人などとなる。

まあ、どれでもいいのだが、ライターといってもピンからキリまであり、例えば国産（ウインライター）がこのほど製作したものなど、エメラルドやダイヤモンドが多数散りばめられており、なんと一千万円もするという。これなどは、われわれコレクターには手に負えないシロモノ…。

製造中止のものを主眼に

そこまでは手を出さなくても、オイルライターを集めるだけでも、結構おもしろい。ライターの歴史はそう古いものではない。あの有名な英国のダンヒル会社にしたところで、会社誕生が一九二三年、製品の市販はその翌年だというから、五十年ぐらいしか経過していないわけだ。

舶来品とすれば、ダンヒル、デュポン、カルティエ、ロンソンが有名だが、コレクターの対象は単に高価なシロモノというよりは、すでに製造されていないモノなどに限定されてくるのは、仕方がないことだろう。

タンスの奥にあるかも

「ガスライターは、コレクションとしての評価はまだ出来ていません」とその道のベテランはいう。といって、いまからオイルライターを購入するのは難しい。しかし、父や母に愛煙家がいれば、タンスの奥に旧式のライターが残っているケースも少なくはないだろう。

これからの流行に備えて、そうしたライターを大事に保存しておくことだ。将来、間違いなく値が出るのである。

処世術を考える

内ポケットに現金の〝お守り〟

〝お守り〟の効用を考えたことがあるだろうか。結局は精神的な救いなのである。それにしても現実に〝お守り〟が売れている事実は、そうしたものを必要とする人が少なくないということだろう。

Hさんにとってはこの〝お守り〟で、きびしい社会を乗り切っている。

「入社試験のときもそうだったし、入社後、社長が出席しての会議でも、ボクは堅くならずに発言しました。それがよかったんですネ。同期の連中に比較して、日の当たるポジションを与えられています」とHさんは自信たっぷりだ。

どんな場合でも〝あがらずに〟いられるというのは、現代のサラリーマンにとって強大な武器なのだ。その〝度胸〟だが、周囲の人たちは「生まれ持ったもの」としてHさんに接している。

しかし、Hさんは「ボクは気のちいさい男なんです。ただ、そのことを知っているから、いろいろと対策を立てているだけの話。いまですか？お守りですネ」といってニッコリした。

Hさんの〝お守り〟は、普通のとはちょっとかわっている。それは現金なのだ。折り目のない一万円札を五枚、半紙にきちんと包んで、内ポケットに忍ばせてある。

「なんといっても、いまの社会でたよりになるのはキャッシュ。それがポケットに入っていると思うと、なんとなく心丈夫になるんですわ。どんなお守りよりも、現世のご利益がありますからねえ」と、Hさんは年齢よりもふけた表情で洋服の上から、ポンと内ポケットをたたいたものだ。

もっとも、最近のインフレにはHさんも四苦八苦。「ことしからは、お守りを十万円にしなければ精神的な安定は得られません。といって五万円の工面は楽じゃあないですヨ」と、渋い顔付きになったりした。

しかし、この現金の〝お守り〟というアイデア、ずい分と教訓的ではないか。

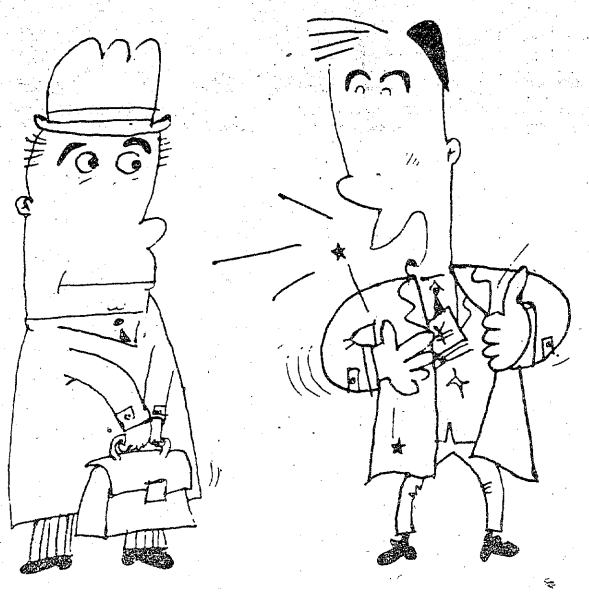

サラリーマン

ギャンブル

意識すると苦戦に
〝ヤキトリ〟のルール

半荘で一度もあがれなかったら、罰金をとられるシステム。それだけに〝ヤキトリ〟をまぬがれようと必死の様子は、なかなかに興味深いものがある。

一度もあがらなければ、トップはないのだから、まるで死人をムチ打つようなルール。だが、ギャンブルの楽しみというのは、本来そうしたものなのだろう。

さて、この〝ヤキトリ〟ルールに対する〝必勝法〟だが——。

「ボクはどんなに安くてもいい。まずヤキトリをまぬがれてから勝負に出る」という人が多いのは、どうしたことだろう。

半荘で一度もあがれないというのは、普通はそう多くはないのだ。それが〝ヤキトリ〟を意識するばっかりに、逆にあがれなくなってしまうのだ。

単純計算でいくと、半荘に二度のあがりが平均回数。となると、その貴重なあがりを「ヤキトリ逃れ」のために、安あがりしてしまっては、トップの座は永久に手の届かないところにいってしまう。

もちろん、マージャンにはいろいろな勝負のアヤがある。安あがりが貴重な作戦であることも少なくはない。親がついているとき、相手が高い手を作っているとき、なんでもあがればトップで試合終了となるとき、などその例は枚挙にいとまがないだろう。

「勝つため」のそうした作戦は大いに認められるのだが、「ヤキトリ逃れ」ときては、なんとも消極的な戦術ではないか。

「ヤキトリ・ルールの普及で、みんなの打ち方がせせこましくなってしまった」と嘆くベテランのマージャンファンも少なくないのである。

ギャンブルに参加する以上は、冒険はつきもの。いや、ギャンブルは冒険そのものなのである。それにもかかわらず「ヤキトリが心配で…」といって、両面を食ってタンヤオのみといったあがり方をする向きが増えている。

「ヤキトリをとられるときはツイていないのサ」と泰然と構え、普通のマージャンと同じ打ち方をする男に、勝利の女神がほほえみやすいのは、ギャンブルの本質を考えるときごく当然なのだ。

「ヤキトリ」を意識することは、墓穴を掘ることにもなりかねない。

ゼミナー マージャン

○……マージャンのルールほど、刻一刻と変わっているものはないだろう。……○

○……最近、にわかに一般化してきたものに〝ヤキトリ〟がある。……○

マメ辞典

A東京75型

目下、大暴れ中のインフルエンザのウイルスだ。普通、ウイルスの呼び方は、発見された地名と年号をその型につけて呼ぶ。型にはA、A_1、A_2、B、B_1、C型とある。

だから「一九七五年に東京で発見されたA型のウイルス」ということ。それだけにワクチンも従来のでは役に立たない。死亡率は十万人に〇・六から三・六。要注意だ。

クサレ

あるサラリーマンが深夜のネオン街を遊歩中、かなり酔っていた女性と出会った。さっそく、誘いの声をかけると「お前みたいなクサレなんかと…」という返事。

いってみれば〝クサレ外道〟のクサレで、相当に悪い意味だ。「こうなったら深追いは禁物。おれは人気がないんだなあ」と素直に引きさがることだ。

お宮と仏壇　橋本屋
平・新川町1
五町目バス停わき
電74—3948

タスキンのご用命は
地元の タスキン平 とご指定下さい
代表　稲葉　広巳
本　店　いわき市好間町北好間　電36—3220
営業所　いわき市平上荒川字砂屋戸　電22—1951
①

大きな心配がひとつ消えます。
がん保険
〈がん〉を治すには経済的保障心のゆとりが大事です
＊契約の方法は2種類ございます
①個人契約②家族契約
＊お申し込みは
国際商事株式会社
平・堂根町2—13☎24371

カット&パーマの専門店
※パーマネントは電話でご予約下さい
十仁ダイナミック カバーマークオリリー サロン さち美容室
平・正内町
☎22—3963
74—7825

柴犬が当たるダブルプレゼント　三角くじ空くじなし（毎月柴犬プレゼント）
お買い上げレシート1,000円ごとに三角くじ空くじなしにて抽せん券進呈
犬舎・トリ篭各種大特価
柴犬¥28,000・秋田犬¥18,000より（御国号直子入荷）
※エサ¥1,300　カゴ¥1,300　バード¥1,300
あわ玉　ペットキャリー　手乗りインコ
ワンワン ホテル 美容室
ペットと共に楽しい家庭
総合ペットセンター 川また
平・ヨーカドー前店☎23—8116

室内装飾の設計施工は当店を御利用下さい
＊＊営業品目＊＊
カーテン各種
カーペット各種
じゅうたん　（国産 外国産）
アクセントラグ　（国産 外国産）
マット類　（国産 外国産）
ブラインド
アコーデオンドアー
のれん
インテリア小物
内装クロス
ファッションフロア
ニードルパンチ
ロンリゥム
リノリゥム
インテリア商品各種
店舗用パイプ棚
建設業許可　特48—7471
防災表示認定E—7—6823
いわき市室内装飾業協会会員
日本インテリア・デザイン協会の店
インテリア フタバ
いわき市常磐湯本町天王崎1—166
TEL・(0246)42—2224・43—6063

小川俳句会

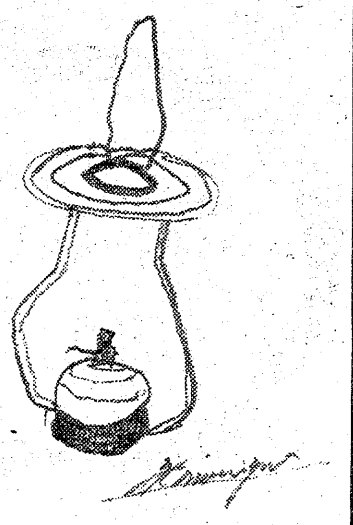

新年句会

風ありて凧の生命のありにけり　遠藤告天子
息荒く定年の父餅搗けり
空虚なる心うずめし初暦

淑気満つ祖三代の桧山かな　斎藤砂丘
琴の音やゆらり聞きたつ島総松
神鈴の固きよりの緒初詣

鍬始め鍬の柄につく去年の土　高萩正子
戻り来し賀状師の面影遠ざかる
初日待つ白息かけて拭く遠視鏡

日を溜めて薮眠ぎやかに寒雀　鈴木好子
くっきりと尾根画きおり初茜
松過ぎて手持ぶさたの長電話

初詣夢を新たに磴のぼる　曳地香女
秘めごとを小さく書いて初日記
小半日猫とたわむれ寝正月

弱き眼をかこつや賀状の書き疲れ　飛岡柚花女
暁や山の肩越す寒の月
初詣開き神灯杜てらす

福助の膝の正しき福寿草　大方歩山子

山鳩短歌会　（十二月詠草）

①恙なく世の片隅に永らへて　けふは日向で柿の皮むく　飛岡柚花女
②のみ追ふも楽しき業か老い夫と　笑かわしつつ秋の夜は更く　菅野昌子
③わやわやと主婦ら車に集りて　師走の野菜えらびつつ買ふ　吉田順一
④人は人おのれはおのれと思いきり　今日はさっぱりと髪をかき上ぐ　吉田節子
⑤枯れ果てしマリーゴールド抜きしあとに　細長き種子は散らばりてあり　草野牧笛
⑥姫百合の塔に詣でて乙女等の　死斗の跡を偲びつつ佇つ　岡田正爾
⑦一夜明け枝のみとなりし無果花の　落葉重なり水霜光る　松崎春草
⑧しめやかに読経ながるるひとときを　人ら佇む霜溶けの庭　佐藤伊津女
⑨煙草値上げの今日よりタバコやめんとす　庶民のかそけき抵抗として　吉田湖舟

【評】①おだやかな心境で佳作②上句面白い③わやわやは方言か④叙情詠が良い⑤可⑥三句目は不要⑦可⑧作者の位置不明　（文武記）

薩摩の湯気あげてゐる雑煮かな　黒井はるみ
さりげなく初弁天に願ひごと

かにかくも金長らい屠蘇祝ふ　鈴木陽光子
俳諧の知己百人の賀状受く
荒磯波激つを指呼に初薬子

薮枯れて頭布地蔵の深眠り
初鶏や枕にのせし耳で追ふ
海底に小蜜揺れをり初日の出

今年一年の精神をお互いに誓いあって、和やかな句会ではあった。（陽光子記）

磐農に統合された植田高女

いわき市平字古鍛冶町一八、元平高女教諭田子泰作氏は、昨年春れ「師道未だ廃れず」を本社に寄せ、四回にわたって掲載したが、植田高女も磐農に統合され、わずか三年で廃校になっていることを手紙で知り、再び次の一文を寄せて来た。

教育行政の誤り繰り返すな

いわき民報を通じて、「師道未だ廃れず」を三度皆様にご紹介申し上げたのですが、早速電話や手紙などで、たくさんの激励や称賛の言葉を頂いて恐縮もし、かつマスコミの偉大さをつくづくとかみしめているところですが、本日は元植田高女生（匿名）から次のような切々たる訴えを受けて、私の不用意をお詫びしかたがた、お礼を申し上げたいと存じまして、この一文を綴る次第です。

「師道未だ廃れず」興味深く読ませて頂いております。(3)の文中ちょっと気になる部分がありますので、失礼ながらペンをとらせて頂きます。小名浜、湯本は別として、植田高女は磐城農業高校と統合して平高女同様三回で廃校になったのです。

私達も母校をなくしその上、実業高校になったのです。

田子先生とちがって一生徒だった私にはくわしい事情はわかりませんでしたが、卒業証書が磐城農業高校となっている事実は厳然として残り、履歴書を書くにも縁談にも生涯の負い目となっています。農業でもないのになぜ?といわれて困った友、東京の友は植田高卒で通していると苦笑い。地元に住む者はそのこまかしもできません。教育行政の誤りが乙女心を傷つけたことには全く共通するものがありますが、普通高校に統合したという救いがあると思います。そして、それ以上に田子先生のようなすばらしい先生にめぐり会ったということも。（原文のまま）

と彼女は訴えていますので、ちょっと古くなるが、第三回目（十二月六日付）の見出し「今でも惜しく思う廃校」の文章中の中ごろで、それは平高女と同時創立の湯本高女の次に「既設の小名浜高女もまた創立もふるく、地域社会に深く大根を下ろしていた植田高女は、いかなる運命のいたづらか、異質の農業高校に統合したが」としたい。以下変わらず。

当時小名浜高女はすでに設立されて平高女と同時創立でないし、殊に植田高女は独立校としての先輩格の学校であったのですが、私の不用意から新設校と同格にしてしまって誠に申し訳の言葉もなく、訂正をして深くお詫びを申し上げます。

しかも行政の不手際から、就職・縁談にまで差別をされ基本的人権を侵されるという苦杯をなめさせられている被害者ですが、雄々しく立ち上がっていられるようで感心させられます。従ってあの小論文にするどいマナザシがさざり、投書となったのでしょう。本当に不運で、無念だったろうが、これからも大いにがんばって欲しいと思う。

植田高女卒業生よ、終わったことにこだわらず、現実を直視して、過去は過去、不手際は不手際と割り切り、力強く大きく生きてもらいたい。何も植田高女卒だからと劣等感を持ったり、実業校出身だからと負い目を感じたりしないで、名門植田高女の卒業生であると胸を張り、堂々と生きてもらいたい。同じいわき市民であり、日本人である以上、正しく清く生きてこそ教育の成果があったというものである。学校には関係がないと思い、負い目を吹き飛ばしてこそ、近代的感覚の新女性と思うがどうでしょうか。やがて、世間もきっと認めてくれます。

終わりに、市当局や教育関係者も罪のないしかも「力弱い」乙女達を、こんなに苦しめた教育行政の誤りを二度と再びしないよう、心してもらいたいと懇願しておきたい。

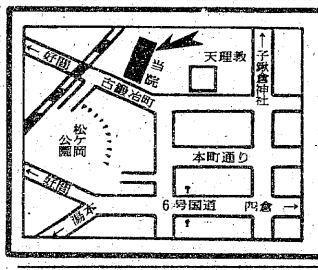

内科・胃腸科・循環器科・放射線科
山尾内科胃腸科医院
・入院設備あり・　院長　山尾昭二
いわき市平字古鍛冶町12の3　TEL・㉓2120

＊自転車は消耗品ではありません
いつまでも　安心して乗れる
門馬の自転車を!!
お求めの節はアフターサービスの効く当店で
福島信販チケット加盟店
門馬自転車店
※駐車場あり　平・六町目　☎㉔5285

生徒募集
公認 平高等技芸学院
和裁専門校　昼間部・夜間部
4月5日入学　入学願書受付中
旧・平高等編物技芸学院
いわき市平字田町25　☎74—4786

あんのう
北安濃胃腸科内科医院
平字堂根町4の7（しゃくなげ会館隣）☎23—6000

ハワイアンセンターで遊び終えたら
何か忘れておりませんか
湯本旅館柳屋
（四二）二二三四（TEL）
寄るにニコニコみんな良し
土曜・日曜特に大歓迎　車庫あり

肥り過ぎで気になる人
10日で5キロ
ムリなくやせるJOCA方式
御指導致します

日本肥満コンサルタント協会員
さこう薬舗
中ノ作市場バス停前　電㊺7411

山野流（入学随時）
小泉着付教室
いわき市平字南町五　電七四—七五四七

〔入院応需〕いわき市平字月見町51の4
白木沢産婦人科
院長　白木沢長史
☎㉔八三七五

皮膚科
三浦皮膚科医院
三浦正男
いわき市平字材木町（堂ノ前遊園地隣）電㉔四二四七

「堅い染めと良い文字」
手ぬぐい・ふろしき・半天・前掛け
タオル・組合旗・のれん・社旗・腕章・学校諸旗
総合名入れ専門　馬目染工場　平・五町目一　電七四—二五五八

ホープページ

希望と春、それは人生のわかれ道

〈ある朝の幻想〉

A 宇宙ってのは何だろう？
B 宇宙のはては今も膨張してるんだろう？
A はての外はどうなってるの？
B 外は何もないさ
A 何もないのはどこまで？
B 何もないってこと自体、何かあるってことさ
C それは観念の産物さ
A ひょっとすると宇宙は観念のエネルギーだけかも…
B 実体がないってこと？
A 自分なんてのも観念の産物で…
B 実際は存在しないのか？
A 実際なんてのはあり得なかったりして
C ちょっと手を出して
A おい、つねったら痛いだろ！
B この痛みは何だ
C やっぱり観念？
A 否！ お前は、お前の観念が芽ばえる以前に、世に存在して生きているのさ

（信天翁）

〈「何色の世界？」上映会のお知らせ〉

「街の中で健全者と触れ合って生きてゆきたい！」―在日朝鮮人であり、また重度障害者である金まんりさんは叫んでいる。

県青い芝の会が十四日午後一時から六時まで、市文化センターで上映する「何色の世界？」のパンフだ。

だれも好きこのんで障害者になるものはいない。なのに彼らにとってこの世界は〝無色〟だという。じゃあ君は何色？。

招待券が十枚、係にある。希望者は12日午後三時から五時の間、いわき民報社へ。

今年もまた近づいてきましたね、バレンタイン・デー（14日）が。年に一度、女性から男性に〝愛を告白できる日〟だそうだが、気の早いレモンちゃんたちは待てそうにない。

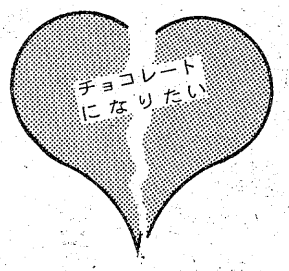

二週間も前から大きなハート型のチョコレートを買い込んで、毎晩胸をわくわくさせているとか。男の方も1%の希望を捨て切れずに14日を待っている。この日は街中チョコレートのあまーい香りで埋まるのでは？

〈歌ってほしい〉

淋しいね。みんな、みんなやめちゃうの。七月のあの時の感激が、一月にはもう淋しさに変わる。みんな東京へ行くの？ 勉強に忙しいの？ それでも歌っていてほしい。コンサートに出ていてほしい。私の楽しみのために引きとめるのは、エゴかなぁ。でも、あなたを見ていて、ああ、これが青春だと思っていたのに、それなのにもうお別れだって、淋しいね、淋しいね。

（K子）

ミッキー・キャットさんもいよいよ卒業ですか。それぞれの想いを胸に秘め、この街を去っていく人もいる。希望にわいて、しかしそこに一抹の不安が。春がこんなに悲しいとは…。人間はいつだってひとりぼっち？（不）

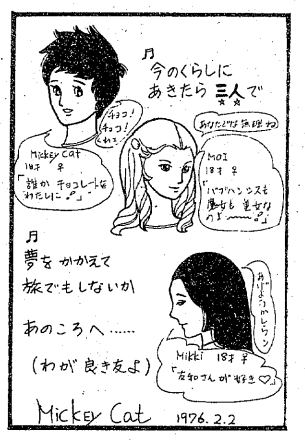

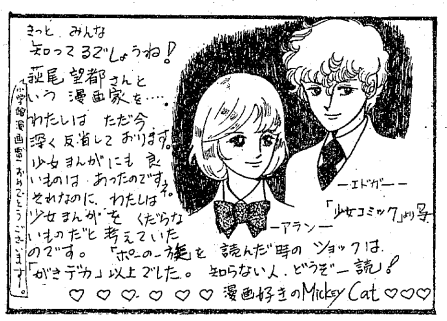

◇「ファンタジー」当選者＝近藤厚（小名浜・小名浜二中・14歳）大内和美（平・平三中三年・15歳）川井清裕（常磐・平成人・16歳）大橋友明（平・会社員・18歳）蓑久子（内郷・銀行員・20歳）＝応募枚数48枚

投稿規定　プレゼントはしばらくお休み。「おおっ」というのを検討中なので、乞う御期待！〝KUSAKARI〟さん似顔絵ありがとう。まさに不そっくりですね。紙面に載せるのだけは許して下さい。ハガキ抱いて寝たよ。

あて先は、いわき市平字田町63いわき民報社編集局「オー！ヤング」の係。〒九七〇

不変と

東宝
2月11(水)日から華やかに大公開！

なまめきを美しい和服に隠して女は秘密を持っている――

妻と女の間

原作◆瀬戸内晴美　〈カラー作品〉
監督◆豊田　四郎　市川　崑
三田　佳子・大空真弓
酒井和歌子・仁科明子
梶　芽衣子

熱気ムンムン女四十七士が大奮戦！　にっくき吉良をやっつけろ！

おしゃれ大作戦
《カラー作品》
由美かおる・岡崎　友紀・沢田雅美
岸　ユキ・児島美ゆき・長谷直美
藤村　有弘・伊藤　一葉・浜田光夫
他　花のヤングスター総出演

同時上映　〈カラー作品〉
喜劇　三億円大作戦
田宮二郎・三木のり平

市内提携館にて割引券発売中

平駅前世界館ビル　平東宝　でんわ(74)6811

パーツが欲しい…君
フレームが欲しい…君
一度サイクルセンターKATOをのぞいて下さい！
27吋ロードレーサー
10段　¥29,800より
専用駐車場を設けました
サイクルセンターKATO
いわき市平・長橋町　TEL74－3677

小唄　田毎の月
つきは田毎にうつれども
誠の影はただ一つ
ゆき交ふ雲がだやまをする
料亭　田毎
いわき市平字田町
電話（二三）七七七（帳場）
（二二）三四五（フロント）

きもの と 帯
三井呉服店
平・三町目　電二三－〇二三代

・配達敏速・
牛豚肉問屋
合資会社 伊東牛肉店
本店／平・六町目　電㉓8020
平・駅前　電㉔3180
支店／平・大通り　電㉓8030
電㉔8314

消費者・業者が学用品懇談会

机など実用化を要望

運動着〝校名〟はワッペンに

例年のことながら入学シーズンを迎えると入学児童、生徒を持つ父兄は学用品の値段が気になる。特にこの時期は業界が品不足を理由に便乗的な値上げをすることが懸念される。このため県は学用品の本格的な需要期に入る前に、業界の対応の仕方などを聴いておこうという趣旨で、六日午後一時半から県いわき合同庁舎に業界、消費者の代表、それに行政からは県、市、市教委の代表が出席「学用品の諸問題」というテーマで話し合った結果、消費者からは、最近の学習用机には「不要な備品（装飾も）が多すぎる」、また補助教材のワークブックの使用方法には「問題がある」などと、学用品の価格、使用方法などについての意見が出された。

当日の話し合いは、県いわき地方行政連絡室が事務局となって運営する、いわき地区生活物資等懇談会の一環として行ったもので、消費者側からは県物価監視モニターなど六人、業界は学用品の小売店五店、それに行政からは同行政連絡室長、市消費者対策室、市教委などの代表、合計二十五人が出席し、テーマの「学用品の諸問題」について話し合った。

初めに消費者から「最近の机には不要な備品が多すぎる。このため価格も年々アップしているようだ」という意見があり、これに対し業界は「学習用机の傾向を見ると、今年は不要な備品が減り、木材使用など実用的なものになってきた」と答えた。

さらに学用品の問題として、消費者が「エンピツ、消しゴムなどにも学習とはまったく無関係な備品がついている。これでは学習に身が入らない」と、市教委、業界に意見を求めたが、明解な回答は得られなかった。

また、補助教材のワークブックの使用方法について、消費者が「以前はクラスの先生が作製したものを使用していたが、近年は市販のものを使っている。父兄の負担増につながる」と、市教委の考えをただしたのに対し市教委は「クラスの先生が作製したワークブックも使用しているが、学んだ勉強をさらに広範囲にわたり応用できるようにするためにも、市販のワークブックは役に立つと思う。レベルアップにもつながる」と答えた。

そのほか、運動着の問題として、消費者が「生地が弱いのか、切れやすい。それに運動着には校名が染め付けてあるため、子供が進学すると、さらに買い直さなければならない。染め付ける代わりにワッペンを使用してはどうか」と、業界、市教委に意見を求めた。

業界は「運動着の品質の向上に努めている。しかし価格が伴う問題なので…」と答え、さらに市教委は「これまでの校名染め付けをワッペンにする計画で、学校等の関係機関と現在検討している」と答えたが、入学時期を前に父兄が一番気にしているであろう学用品の価格についての問題は、意外に少なかった。

【学用品の諸問題について話し合った消費者・業界の懇談会】

市観光写真入選作品 ⑭

【カラーの部】

◇準特選

『夏井川の秋』

上遠野　良夫

平字四軒町

▽データ＝60分の1秒～125分の1秒、絞り8～11、スカイライト使用

【評】秋の渓谷を扱った作品の中でよくまとまっている。組み写真としては訴える力が弱い。単写真として渓谷の流れだけをとりあげたが、逆光で描出された紅葉が美しいので三枚組み写真としていただいた。ロングの絵の中に人物の配置があれば、申し分なかった。

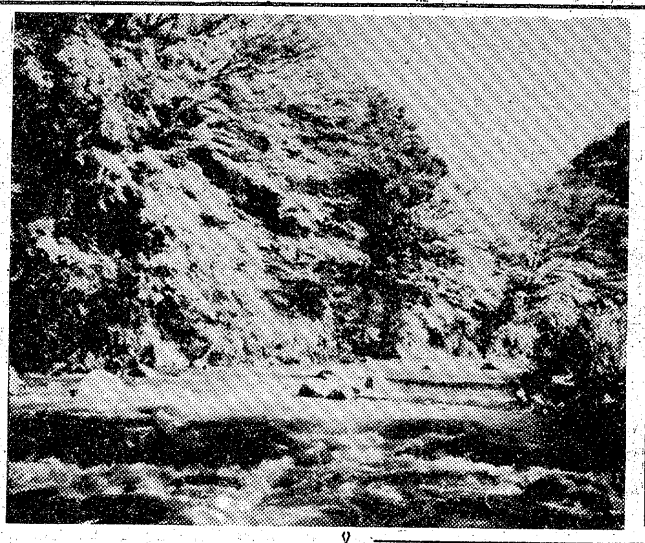

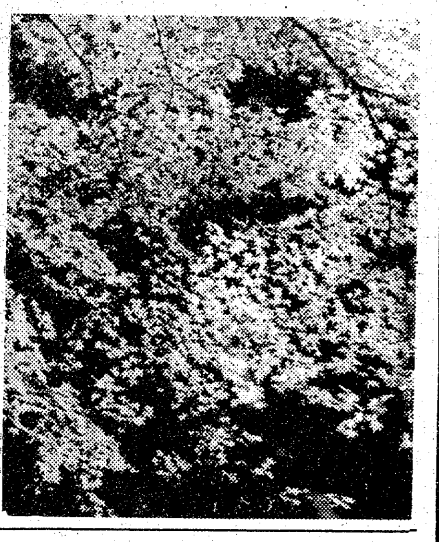

ヘイさん

8600　中島安男

価格抑制へ実態調査

〝学用品の値動きなし〟

県いわき地方行政連絡室でも価格の抑制を図るため、いわき市内の文房具店を対象に①ノート②学習帳③学習用机など文房具の需要価格の動向調査に乗り出したが、いまのところ学用品の価格は一般的に安定的な基調で推移しており、品不足となった品目は出ていないという。

一方、同行政連絡室は県が定期的に行っている物価動向調査に基づいて、このほどいわき市内の六文房具店を抽出、ノート、クレヨンなど六品目について価格の動向を調査した結果、前年八月の調査結果と対比しても、ほとんど値動きはなかった。

それによると、ノートは三十枚綴で最高七十円、最低五十円、平均では六十五円。四十枚綴では、平均九十円。学習帳の三十枚綴は最高八十円、最低七十円、平均七十五円。クレヨンの十六色箱入りが最高二百八十円、最低二百二十五円、平均二百五十八円。パス十六色箱入り最高二百八十円、最低二百五十円、平均二百六十円。学習用机のスチール片袖机は最高三万七千八百円、最低二万五千円、平均三万一千四百円だった。

綴小で第二期工事完成　いわき市内郷の綴小では十六日午前十時から同校で、危険校舎改築事業第二期工事の完成を祝い、落成式を行う。

くらし随筆

孤独

寿亀　熊谷

孤立とは違う。まぎらわしいから気乗りしないが、孤独についてすこしばかり。

◇

政党も、組合も、営業体も、家庭人だって、何かがもとで孤立してしまったら、にっちもさっちも行かない。だから孤立しないよう、みんな気をつけてやっている。

子供の間でも、制裁に仲間はずれというおきてのようなことがある。

終戦直後進駐軍が、統治上、必要を感じて指導したかどうかはっきりしないが、村八分はよくないとしきりに言われた。

職員会議、町会、隣組の集会でも、すこしばかり自由な発言をすると、非国民だときめつけられることがあった。

生きるためには仲間づくり、同志同類の統合がぜったい必要らしい。有効な手段方法として、離間策が、今も昔もどこでも用いられている。そらおそろしいことだ。

さて、孤独はどうか。私はこの文字も、ことばの内容もきらいでない。仕事で多忙な人、家事をきりまわす家庭の主婦、勉強に追いまくられる学生、どの人にもすこしのひまはあるでしょう。あってほしい。

旅は道づれという。経験ずみの方も多いでしょう。それはそれでよい。また、旅は独りが最高という人もいる。味のある旅を楽しむ人のようである。名のある文人の旅行記も、ひとり旅のはなしがおもしろい。感情移入がらくにできる。

◇

私は自宅に独りいる時間、仕事場に独りでいる時間がある。この時を愛する気持ちになっている。寂しくはない。内容をもっと充実したい。

（駐車場経営・平）

●あなた自身をとりもどす
夜の始まり——
スナック いま田
いわき市平・田町　☎23－1614

おしゃれなクリーニング
ご用命はもよりのチェーン店にどうぞ!!
マルイクリーニングセンター
いわき市平字南町　電(74)2707　工場　(58)4862

ひとりで静かに飲みたくなったら
仲間と夢を語りたくなったら
スナック モナコ
平・田町　しがビル内2階　☎(74)4203

のれん＋新鮮＋誠意　②
味ひとすじに
ご商談や会議・ご宴会にどうぞ　ご家族おそろいでお食事どころにもぜひご利用くださいませ
割烹 一平
小名浜／電(54)3311代

Valentine Fair
2/12～2/14（3日間）
Val-en-tine ［Valantain］
図①男子の名 ②《St.Val-として》聖バレンタイン(?-270?)(ローマの殉教者)
◑St.Valentine's Day 聖バレンタイン祭(2月14日;聖バレンタインが死んだ日でこの日から小鳥が巣を作ると想像されたことから後に転じて恋人が選ばれた日をいう) ③Ⓒ《Val-として》恋人;愛を表した絵や文で飾ったカード(聖バレンタイン祭に恋人に送る)
NIGHT HOUSE GARI-GARI
ガリガリ
平・田町　☎74－2260

一日一日　確かに近づいてくるしあわせ
大ホールは180名様
中ホールは100名様
日本間は　80名様
❖挙式から記念写真　ご披露宴まで
ただ今春のご予約承り中
総合結婚式場
内郷会館
いわき市内郷駅前　☎26－3161代

■手形割引
■資金繰り相談
みのり商事
いわき市平字堂ノ前四の二　電(74)二七〇五・(23)八〇三六

焼肉なら味自慢のコリア
鹿島街道・鹿島神社バス停前　☎(58)四二三五

未明、錦町住宅街に強盗

主人気丈に飛びかかる

刃物をふるい賊は逃走

十日未明、いわき市錦町の閑静な住宅街に強盗傷害事件が発生した。物色する物音に主人が気が付き、取り押えようと飛びかかって格闘、刃物をふり回した賊は主人にケガを負わせ、一物も得ずに逃走した。いわき南署は発生と同時に主要・環線道路に非常線を張り捜査したが、正午現在犯人は捕まっていない。

中肉中背、30歳位の男

同日午前一時五十分ごろ、同市錦町安良町五五、国鉄職員永山進さん(四七)方に、ジャンパーを着た中肉中背、三十歳前後の男が、玄関のカギをはずし、庭を回って台所の入り口から侵入、台所と居間に使っている八畳間を物色していた。

永山さんは妻のキイさん(四七)と長女初子さん(三)の三人で玄関寄りの八畳間で寝ていたが、門のカギをはずす"カチャ"という音を聞くのは聞いたが、「新聞配達か」とそのまま寝ているうち、こんどは台所付近で物音が聞こえたので不審に思い、八畳間から台所に抜ける廊下を通り、台所の電気をつけた。と、室内を物色している男を発見、「この野郎」と飛びかかったが、男は持っていた小刀で抵抗して格闘となった。

この争いで賊は永山さんの左首に長さ一・五㌢、深さ八㍉、左手に長さ七・五㌢のキズを負わせ、侵入して来た台所入り口から逃走。さらに門から道路に出て十三㍍のところまで追跡した永山さんとまたもみあいこれを振り切って逃げた。永山さんは二週間のケガを負い共立病院に運ばれた。

【⑭玄関付近を調べる南署員⑮負傷した永山さん】

いわき南署は永山さんからの通報と同時に全署員を招集し、主要・環線道路に非常線を張ったほか、茨城県の警察署や隣接各署に緊急手配を実施し、捜査しているが、現在のところまだ捕まっていない。

現場は常磐バイパスより二百㍍ほど海岸に寄った、旧6号国道に面したところの閑静な住宅街。永山さん宅の門戸と付近には、犯人と激しく争った跡の血こんが付いている。なお、永山さん宅は祖父の鷲正治さん(八四)、妻キイさん、長女初子さん、次女みどりさん(一〇)、三女とも子さん(一七)の六人家族だが、正治さんとみどりさん、とも子さんの三人は別棟の二階に寝ていたため、気がつかなかったという。

ジャンパーをむしりとる

永山さんが証拠品にと磐城共立病院に入院した永山さんは、心配そうに付き添うキイさんをよそに、麻酔がきいたのかベッドでこんこんと眠り続けている。

キイさんの話だと永山さんは犯人に切りつけられた後も手を離さず、十㍍ほどしがみついて犯人が着ていた赤茶色のジャンパーをむしり取った。「逃げられても何か証拠品を取ってやろうと思った」からだという。

漁船員、ドラムに巻き込まれて死ぬ

小名浜海上保安部に入った連絡によると、九日午後四時二十分ごろ双葉郡富岡町小良毛浜燈台から約十三㌔の海上で操業していた、いわき市平沼ノ内字新街六〇、矢吹正一さん所有の底引船「常正丸」(一三・五㌧)の甲板員大和田春雄さん(四七)＝同新街二〇＝は網揚げ作業中、ドラムに巻き込まれて死亡した。

同保安部の調べによると、作業中に強い波を受け、そのはずみでドラムの間に大和田さんがはさまれた。

四倉でボヤ

十日午前十一時十四分ごろ、いわき市四倉町狐塚字小橋四一、農業高崎富七さん(六七)方の居間付近から出火、コタツや畳などを焦がして間もなく消し止めた。

市消防本部四倉分遣所の調べでは炭ゴタツの残り火の不始末らしい。損害約二万円。

処理費555万円を請求

海保　きのう油流出の船主に

第二管区海上保安本部は九日、昨年四月に小名浜港内外で発生した、二度にわたる重油流出事故に要した費用五百五十五万四千七百三十二円を、二十一日までに支払うよう船主に請求した。

事故は昨年四月六、十五日に発生。まず、パナマ国籍貨物船「アデリナ号」(八、三九七㌧)が六日、風の影響で三崎公園下の磯に乗り上げ、燃料用重油七十五㌔㍑を流出。続いて十五日、東京の東神油槽船所属のタンカー「第十五大手丸」(九九九㌧)と韓国の貨物船「キンジュ号」(一五、〇五二㌧)が小名浜港内で衝突、「大手丸」から重油二百十一㌔㍑が流出して、付近を汚染した。

このため、小名浜海上保安部は流出油防除に巡視船や油回収船を出動させ、散布処理に当たったほか、流出範囲をつかむため、ビーチクラフト機を飛ばした。この結果、了号関係に人件費百二十一万千九百九十五円、巡視船と航空機燃料費六十八万五百四十四円、電話代、消耗品など一万九千九百三円。大手丸関係に人件費百七十一万九千四百五十八円、巡視船と航空機燃料費百十万五千九百二十四円、そのほか消耗品など八十二万六千九百八円の合わせて五百五十五万四千七百三十二円がかかったとして、海洋汚染防止法と同施行規則などにもとづき、協興＝東京都港区新橋一丁目九二ノ一六＝と東神油槽船＝同千代田区日本橋橋本町三ノ四＝の二社に費用弁償を請求した。

選外にもいいのがある

観光写真コンクール展に人気

第五回いわき市観光写真展が九日から十一日まで、大黒屋デパート六階催し場で開かれている。先月十二日で締め切られた同コンクール（市・市観光連盟共催）の応募作品二百五点が展示されており、会場を訪れた市民はカメラがとらえた鮮やかな郷土の自然や祭礼などに目をみはっていた。

二百五点の内訳はカラー一百三点、白黒八十三点、スライド十九点。先月二十日に審査会を開いた結果、カラーの部で『合戸獅子舞』永山淳さん（平）、白黒の部で『島と浜菊』安島勤さん（泉）がそれぞれ特選に入るなど合わせて二十二点が入賞。市民は「こんな角度で見ると何か新鮮な感じがする」「選外になった写真にもいいのがあるね」などと感心していた。

入賞者の表彰式は明十一日午前十時から会場で。

市民の人気を集めている観光写真展

冷暖房機から火事騒ぎ

九日午後二時四十分ごろ、いわき市平字橋下一、スナック喫茶店「ニューアロー」＝鈴木康充さん(三七)経営＝の二階会議室から出火、冷暖房機一台と腰板の一部を焼いただけですぐ消し止めた。

いわき中央署と平消防署の調べだと冷暖房機の異常加熱らしい。損害調査中。

国民会議が祝賀式、パレード

あす建国記念日

いわき市国民会議（金子重武議長）は建国記念日の十一日午前九時から、平市民会館前で記念式典を行ったあと、市内をパレードする。

参加団体は立憲養正会や遺族会、生長の家などで、平～小名浜～勿来～四倉のコースで祝賀パレードを実施、建国[illegible]を祝う。このほか同日午後二時から、市社会福祉センターで日本郷友連盟の半井顕雄顧問を講師に記念時局講演が行われる。

黒田節など30曲目を披露

武扇会で舞い初め

いわき市日本民踊協会・武扇会（深山武扇会主、百八十三人）の舞い初めが九日午前十一時から、市社会福祉センター大広間で行われた。

この舞い初めには同会員など六十五人が参加、「ソーラン節」「黒田節」など三十曲を踊ったあと、深山会主が「大勧進帳」を特別披露した。

席上、同会のけいこを一回も休まなかった次の団体・個人が表彰を受けた。

【五年以上精勤】▽団体（教室名）＝常磐（代表門馬ハル）四倉（同出羽ユキ子）平（同松本キク）小名浜（同桐原八重子）藤原（同滝福子）田人（同緑川ユウ）▽個人＝桐原八重子　山口智恵子　富岡キヨ　高野マサ子　柳芳子

【武扇会の舞い初め】

交通事故

	発生	死者	傷者
いわき中央署	3件	0	5人
〃東署	1件	0	1人
〃南署	1件	0	1人

（9日・県警交通企画課調べ）

昭和五十一年度
定期総会のお知らせ
左記により福島県塗装業組合いわき支部の定期総会を開きます
一、と　き　昭和五十一年二月十四日　午後一時三十分
一、ところ　いわき市平字下の町　千代田会館
福島県塗装業組合いわき支部

高級住宅3戸分譲!!
◎銀行ローンのご相談に応じます
豊かな自然環境

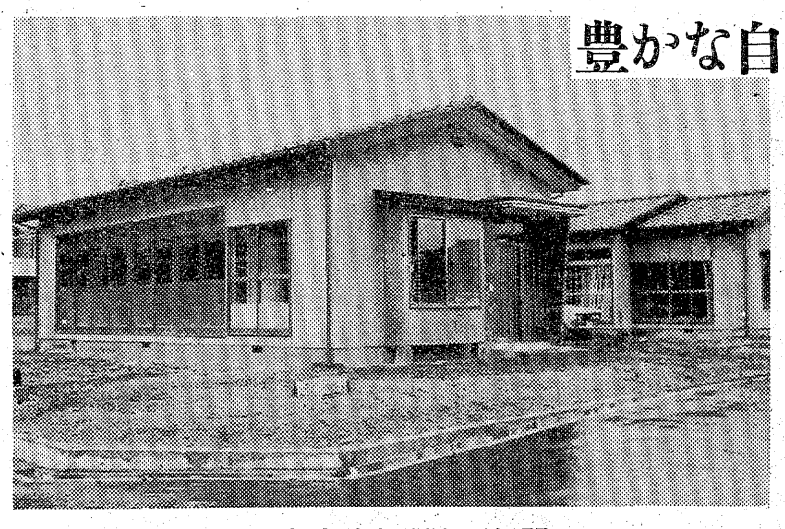

土地面積	建物床面積	価格
264.01㎡ (79.86坪)	74.25㎡ (22.46坪)	9,700,000円
232.90㎡ (70.45坪)	76.63㎡ (23.23坪)	9,300,000円
234.70㎡ (70.99坪)	72.98㎡ (22.11坪)	9,100,000円

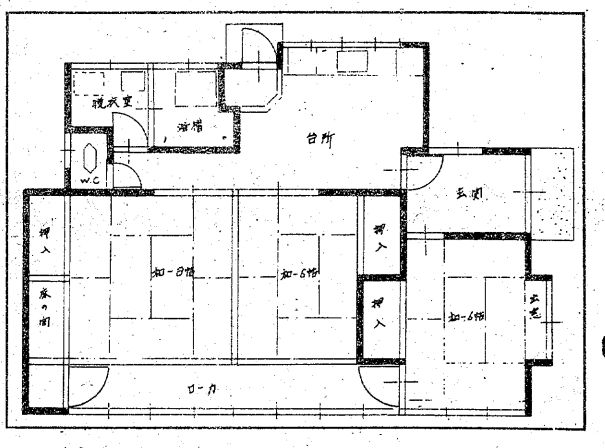

★所在地　いわき市好間町下好間
★交　通　好間支所前下車　徒歩2分
★諸設備　公営水道・排水・LPG・道路舗装

●ご一報頂ければ係員がご案内いたします

宅地建物取引業　福島県知事(1)第894号
株式会社力行会　報徳不動産
いわき市内郷御厩町八合31　TEL.26-3992

読者の声

底をついた買いだめタバコ

勿来　植村　直人

一挙に五〇％も値上げになるということで、値上げ前に買いだめたタバコも、そろそろ底をついたのか、また禁煙論議がかしましい。

『健康のため、吸いすぎに注意しましょう』に加えて『経費節約』に致した意見だ。

戦前アリタドラッグという店があった。店内に酒を飲むと肝臓はこの様に色が変わり、タバコを吸うと肺はこの様になると模型で表したものだが、これをみると大抵は恐れをなして禁酒禁煙に踏みきった人が多い。最近ではこれに替わって害毒を啓発する映画や医師の肺ガン患者の事例発表などあるようだが、見聞する機会もないので、切実な問題として受け止めていないようだ。

未成年者の喫煙が目立っている。昨今、タバコの人体に及ぼす害について、前向きのPRが必要だが、大人族が禁煙して範を示すのが、何にも増して大切なことであろう。底をついた買いだめタバコの今が、禁煙への絶好のチャンスである。

（会社員・43歳）

きょうのことば

魚は三度泳ぎたがる　水の中と
油の中と　酒の中で
（ドイツのことわざ）

埋もれた郷土芸能の公開を

平　渡辺　鶴夫

民族芸能を見直そう、後世にまで伝承させようという目的で、平の文化センターで獅子舞大会があった。初めての試みであったが、これを見ようと、押しかけた人で会場は超満員、大盛況であった。

笛や太鼓の曲にあわせて舞う獅子も大観衆の声援を受けて大熱演、むんむんする熱気が会場いっぱいにあふれていた。村の辻で祭りの境内で、信仰厚い村人たちの前で踊るのとは、一変した熱の入った公演に、応援にきた農村の人たちもびっくりしていた。

いわきの豊かな自然と、素朴な中から生まれた郷土芸能は、郷土の誇りであり、この獅子舞の外にも大和舞、神社に残るお神楽、後継者がないままに、とだえている民族芸能が日の目を見ないまま埋もれていると思われる。獅子舞大会で見られたように、市民の関心は非常に高い。文化の進展で生活のテンポを強いられ、あくせく働く者にとって、優雅な郷土芸能は心の糧であり、また若者にとっては郷土愛を育てるよすがともなる。郷土芸能大会と銘打って、広く市民に公開することを望みたい。

（農業・35歳）

読者の声欄投稿規定▽住所・氏名・年齢・職業明記（匿名希望の場合も）▽字数六百字以内▽原稿は返しません

市況

魚類

十日朝の小名浜港はイワシが好漁。

【小名浜港】巻網船十一カ統六百ソ、底引船十六隻二十ソ、小型底引船七隻〇・二ソ▼イワシ　六十万㌔　一三・八一一・六▼ヤリイカ　五千二百㌔　一〇〇〇―二六〇▼サメサガレイ　五千百㌔　二三〇―一五▼サバ　四千百㌔　二七―二五▼ドンコ　二千五百㌔　二五〇―四〇▼メヒカリ　二千㌔　二七〇―一〇〇▼ナメタ　千二百㌔　一四一〇―三〇〇▼水ダコ　千二百㌔　二五〇―二五▼メヌキ　千㌔　一一〇〇―七〇〇▼ヤナギ　三百㌔　三七〇〇―四〇〇▼ソドグロ　二百五十㌔　一二五〇―五〇▼ヒイカ　二百㌔　三二五▼ムシガレイ　二百㌔　一四〇〇―五〇〇▼イシダガレイ　二百㌔　四五〇―一〇〇▼マコガレイ　百五十㌔　八七〇―四〇〇▼ハモ　百㌔　四一〇―一〇〇▼スズキ　百㌔　九〇〇―四〇〇

【江名港】底引船七隻二十ソ、巻網船一カ統八十四ソ▼イワシ　八万四千㌔　一一・一▼スケソウダラ　六千五十㌔　一三〇―一五▼サバ　六千八百㌔　一六〇―一八▼ヤリイカ　二千六百㌔　八五〇―二三〇▼ドンコ　千六百㌔　一五〇―四〇▼アカジ　七百四十㌔　八〇〇―一八〇▼タコ　五百六十㌔　二〇〇―五〇▼サメ　五百二十㌔　一二〇―二〇▼ソドグロ　五百㌔　六五〇―一〇〇▼ムツ　四百六十㌔　五五〇―一九六▼マイカ　四百㌔　六五〇―四〇〇▼サメサガレイ　三百四十㌔　一五〇―五〇

【中之作港】底引船三隻二十七ソ、三百　大目流網船一隻五ソ、九百▼サメサガレイ　一万六千㌔　四〇―一五▼サバ　六千五百㌔　二六▼ヤリイカ　三千五百㌔　七〇〇―二〇〇▼カツオ　三千三百㌔　四〇〇―三三〇▼マカジキ　七百㌔　一五〇七―八六六▼ヨシキリザメ　五百㌔　二二▼メカジキ　三百五十㌔　八四九―二八七▼クロカワ　三百五十㌔　八三九―六八八▼イカ　二百五十㌔　一三〇▼スケソウダラ　二百五十㌔　二〇―一五▼ヒイカ　二百㌔　二五〇▼シイラ　二百㌔　六〇―四〇▼トンボ　百㌔　三一〇▼タコ　百㌔　二〇〇―三〇

野菜

▼白菜六〇―二〇▼ニンジン一二〇―三〇▼ゴボウ一五〇―三〇▼玉ネギ一五五―一四五▼キュウリ四五〇―二〇〇▼キャベツ二三〇―一五〇▼サツマイモ一七〇―三〇▼ジャガイモ七〇―二〇▼サトイモ二〇〇―一〇〇▼レンコン三五〇―二五〇▼ウド四〇〇―三〇〇▼ピーマン八五―八〇▼モヤシ三〇▼シイタケ八〇〇―四〇〇▼根ショウガ五五〇―五〇〇（以上㌔）▼ホウレン草八〇―五〇▼菜類五〇―二〇▼カブ八〇―二〇▼ネギ八〇―五〇▼ニラ五五―三〇▼春菊七〇―四〇▼葉玉ネギ七〇―五〇（以上束）▼大根一〇〇―一〇（本）▼玉子二七―一七（コ）▼ナメコ一一〇―八〇（袋）

果物

▼リンゴ四五〇―一八〇▼ミカン一三五―七〇▼バナナ二〇〇―一八〇（以上㌔）▼イチゴ三八〇―二五〇（カップ）

（丸平青果市場調べ）

※お断り＝会と催しは2面に。

株式・前場

本日の市況は、N・Y市況が小反発したこともあり、四日間続落のあと久しぶりに反発商状となったが、引けにかけ小口売りに押され、小安く推移した。朝方中外薬、花王など仕手株の一角や、東電化、アルプスなど弱電値がさ株、理研、豊田織、日産車体など自動車部品の一角が買い進まれた。半面引けにかけハウス、永大産、大末建、積水化などが安くなった。

主な高いものは帝石八円、三薬七円、王子紙八円、興亜石十二円、豊田織十円、千代建十円、日産車体十円、凸版九円、日薬器十三円。

主な安いものはハウス九円、積水化十円、ライ歯十二円、永大産二十一円。

旧ダウ四円十九銭安の四千五百十四円八十三銭。出来高八千万株。

（平・水戸証券調べ）

あすの運勢

小川　石洲

二月十一日（水・赤口）

【1月生】周囲の動きに従い結果よい、無理すれば自滅
【2月生】なかなか思うようならない、冷静に転機待て
【3月生】油断すれば立場を悪くする、慎重に行動せよ
【4月生】周囲と協調して結果よい、独走すれば後悔す
【5月生】多少困難あるが見通し明るい、くじけず進め
【6月生】意外なチャンスに恵まれる、積極的に当たれ
【7月生】周囲とトラブルが生ずる噂示、冷静さが必要
【8月生】急いでも進展はおそい、落ちついて転機待て
【9月生】苦労するが先行き明るい、くじけずがんばれ
【10月生】情勢は心配するほど悪くない、勇気で当たれ
【11月生】運気は不安定で迷い多い、信念持って行動せよ
【12月生】案ずるより生むがやすい、思い切って当たれ

◇

二月十二日（木・先勝）

【1月生】一進一退の運で思うようならぬ、冷静さ必要
【2月生】周囲の言動に迷わされがち、マイペース守れ
【3月生】行きづまりに打開の道がある、協力求め好転
【4月生】思いのほか順調に進む、信念持って行動せよ
【5月生】過ぎたことにこだわるな、心機一転して前進
【6月生】思いのほか成果が期待できる、勇気で当たれ
【7月生】我を張れば敵をつくる、協調して結果プラス
【8月生】感情に走って争いやすい、控え心がけ安全
【9月生】運気は不安定で変化しやすい、慎重に当たれ
【10月生】失敗してもくよくよするな、気分一新し好転
【11月生】なかなか思うようならぬ、だが努力は続けよ
【12月生】多少不満あっても笑顔で、情勢も好転す

みんぽう

映画案内

※【平】
☆ひかり座（五・二五）エーゲ海の旅情（七・一五）マイ・ウェイ（→20日）
☆聚楽館（七・三〇）ジョーズ（→27日）
☆アポロ座（六・〇五）バニシングin60（七・四〇）サブウェイ・パニック（→13日）
☆平東宝（三・五〇）雨のアムステルダム（六・〇〇）股旅（七・三〇）祭りの準備（→10日）
☆平東映（六・四八）必殺ドラゴン・鉄の爪（八・二七）爆発／暴走遊戯（→13日　明朝四・三〇まで上映）
☆名画座（七・三五）女は度胸（→13日）
☆平ロマン劇場（五・五八）花の高2・初体験（七・〇〇）裸の貴婦人（八・〇〇）痴漢夫婦（→13日）
※【常磐】
☆三函座　好色元禄物語　潮吹き三姉妹　おんな医者あらし（→10日）
※【小名浜】
☆国際　女の中の女　あばよタチ公　男の世界（→10日）
☆磐城座　華麗な浮気夫人　女子学生㊙卒業試験　発禁肉蒲団（→10日）
☆金星座　大脱獄　資金源強奪　兆色の合間（→11日）
☆銀星座　インモラル物語　ディープスロート（→16日）
※【植田】
☆つえだ館　男はつらいよ・寅次郎相合傘　カモだ／御用だ／全員集合（→18日）
☆中央館　女子学生　性テスト団地妻つまみぐい　牝の牙（→10日）
☆菊多館　実録三億円事件・時効成立　極真無頼拳（→13日）

急募
●モーテル管理人
夫婦者　2組
委細面談
連絡先
電21―2088

大型運転者募集
▶人員―5名▶給与―15万以上・他請負制あり▶条件―3年以上の経験者または同等の技術ならびに根性のある者▶作業―遠距離輸送▶輸送品―鋼材・製缶品・ベニヤ板
磐栄運送株式会社
小名浜字鳥居下61　電㊸3151

いわき民報案内広告
⊙…一ダン四行　一、五〇〇円
⊙…同一広告五回以上掲載は一割引き
⊙…お申し込み、お問い合わせは本社営業局広告部
電㉓一六六六代＝支社、支局、いわきPRセンター＝電㉓〇六九〇＝へ

家屋
新築アパート▽六畳六畳バス▽トイレ洗面所合所付▽駐車可日照良バス停まで2分▽場所明治団地▽連絡先＝電㉒三三七七
アパート▽六畳、四畳半、三畳▽ガスぶろ、水洗トイレ、駐車可▽場所＝平字童子町▽賃二万三千▽連絡電㉔五五三六

雑件
ダンスパーティー▽2月14日午後6時～9時30分▽しゃくなげ会館5F▽会費千円▽一般入場者歓迎▽電㉖六九三一
生徒募集（昼夜）洋裁科・和裁科・パターン科▽公認▽みなかわ高等洋裁学院▽教室＝平・中町・神谷団地▽電㉞二〇〇六

募集
ホステスさん募集▽25歳ぐらいまでの明朗な方▽高給優遇委細面談▽平・田町（紅小路）スナック『いま田』電㉓一六一四
大型及び普通車運転者募集▽若干名▽給与委細面談▽社保完備▽平・正月町24『鈴木運送店』▽電㉔二四六八

藤　美容院小名浜店開設
平店・小名浜店要員として
●美容師　8名
●インターン　3名
急募
いわき市平字番匠町4　電㉓3442

急募
技能指導員見習　若干名
・給与　9万円（時間外を含む）
・年齢　20～35歳まで・学歴　高校卒以上の方　・委細面談
小名浜自動車学校
小名浜字富岡向　電㊹4967㊹5210

麗人を求む
（アルバイト歓迎）
委細面談
高級クラブ　薊（あざみ）
平・仲田町　電㉓1029㊐2516

急募
⊙技術者　2名
・年齢不問
・履歴書持参・委細面談
総合美術
勿来看板店
いわき市錦町飯盛町1の16
電（02466）②3276・③2385

免許証写真　スタジオ　マツモト　平・材木町
ダンホット湯沸器
カス器具の平酸素

サパークラブ　ファイブホース
FIVE HORSE
ひきがたり演奏
PM9:00～AM2:00
平大通り
TEL・23―7804
ひきがたりと共に
今宵楽しい一夜を
お過ごし下さい

社員募集
■男子営業部員　二名
・高卒以上・26歳まで
■女子事務員　三名
・高卒以上・21歳まで
◉勤務＝午前八時～午後五時
◉待遇＝当社規定により面談のうえ決定
・履歴書持参のうえご来社ください
家庭用品卸　株式会社　鈴荘
室内装飾
いわき市平字下の町一ノ五　電㉓三八八八

志賀　整形外科　外科
［入院随時］
駐車場あり
院長　志賀　柳一
いわき市平字鍛冶町27電昼㉓5050（院内）・夜㉓5051（自宅）

免許番号　建設大臣（1）第1962号
建設業県知事（特―49）第（2825）号
東北土地開発株式会社
いわき支店　平字白銀町
電23―1188・1189・2677
平中平窪売家　社有地
土地173平方㍍（52坪）　建物73平方㍍（22坪）　総額816万
新築二階建・環境抜群　外2棟有
売地　平尼子町330平方㍍（100坪）役所近接　3.3平方㍍30万　ビル用地最適　仲介
売地　鹿島町米田246平方㍍（74坪）造成済　3.3平方㍍5.5万　団地近・環境抜群　仲介

免許番号　福島県知事（2）第301号
まこと不動産株式会社
電92―5315
（夜間）02466③6197
売地　泉ニュータウン　住居最適　180平方㍍（55坪）　総額258万より　8区画　排水　水道完備　（仲介）
売地　平八ツ坂　住居最高　211平方㍍（64坪）　総額580万　（仲介）
売地　小名浜住吉　住居最高　277平方㍍（84坪）　3.3平方㍍6万　水道・排水完備　（仲介）

福島県知事（2）第287号
たけや商事不動産部
小名浜・辰巳町　電㊹3645・㉜4522・夜㉜2431
売地　小名浜字定西地内　宅地　病院・アパート向き　1155平方㍍　350坪　3.3平方㍍10万　（仲介）
売地　海の見える住み心地見はらし最高●小名浜下神白地内661平方㍍200坪　3.3平方㍍6万5千　（仲介）
売地　勿来駅前から200㍍ぐらい南　関田地内宅地　アパート・病院・ホテル向　2653平方㍍803坪　3.3平方㍍（坪）　9.5万　（仲介）

売地　■常磐上ノ台団地■264平方㍍80坪　■3・3平方㍍5万5千　日照最高　即建築可能　（仲介）
貸店舗　■泉町■飲食店向　設備付　住居8畳6畳6畳　トイレバス付　駐車場有（99平方㍍・30坪）　（仲介）
売地　■常磐上ノ台団地■330平方㍍100坪　■3・3平方㍍5万5千　日照最高　即建築可能　（仲介）
福島県知事（1）832号
総合不動産商社
宝土地開発
小名浜二小前　☎㉜5008

祝祭日には家ごとに国旗
国旗一式
卸・小売り
さかいや本店
いわき市平・正月町（平郵便局隣）電74二四八五