夕刊 いわき民報
郵便番号 970
いわき市平字田町63－7
いわき民報社
振替口座（郡山）4028
本社 0246 ㉓1666
小名浜支社 0246 ㉜3560
常磐支局 0246 ㊷2380
勿来支局 02466②2903

ベビー子供服
小名浜名店街
タカノ
ピポパポ54－3678

し尿くみ取り料金

市民負担の適正化を具申

料金凍結解除を示唆？

是非めぐり 論議呼びそう

市環境衛生対策協

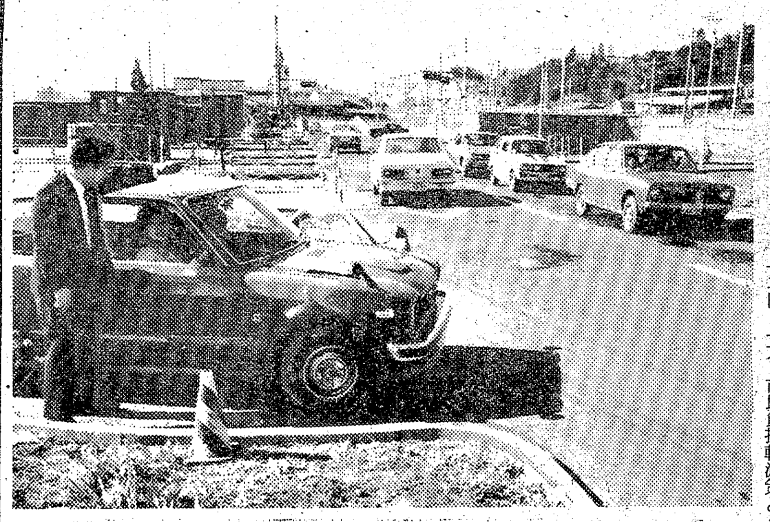

いわき市環境衛生対策協議会（鈴木正夫会長）は十二日、し尿くみ取り料金問題に関して「市民負担の適正化を図ることが市政全体のバランスを保つためにより重要である」といった内容の意見を田畑市長に具申した。「適正化」が具体的に何を指示するかについては同協議会はコメントを避けているものの、①し尿処理施設は財政難の中でも膨大な予算を投入して緊急に整備しなければならない②浄化槽と下水道の利用者は料金を自己負担している―などがこの提言の背景とされている。料金凍結の解除を示唆したものという見方が濃い。また、同協議会は曲がり角にきたし尿処理体制を改善するための最終的な意見を十九日に集約することにしており、今後、「料金の適正化」をめぐる凍結の是非が市民の間で大きな論議を呼ぶものとみられる。

市環境衛生課の話によると、現在業者が市民から徴収しているくみ取り手数料は三十六㍑当たり七十二円。一方、市民負担軽減策として四十九年四月から値上げ分五十四円を市が凍結、補助しているため、実際は三十六㍑当たり百二十六円の計算になる。この結果、市が業者に対して交付した補助金は四十九年度一億一千九百八十八万円、五十年度は一億三千二百三十五万四千円の見込み。

同協議会が料金問題に関する意見書をまとめたのは、条例に定められている凍結期限（今年三月末日）まであと一カ月半しかなく、「解除」もしくは「延長」を決めるにしても、すでにタイムリミットがきていると判断したためらしい。この「適正化」が凍結解除を指示するものだとすれば、その時期は四月一日という線が当然出てくるが、同協議会では「凍結うんぬんは議会と市執行部の問題である」として言明を避けており、今後、市当局が舞台を議場に移してどのような政治的判断を下すか注目されるところだ。

また、これと関連して市清掃事業協同組合（若松荘平理事長）がいる。料金値上げの動きを見せ始めており、凍結解除と値上げが重なった場合は市民の間に大きな混乱を招くだけに、この問題に関して市は極めて慎重な態度で臨んでいる。ただ、これまで二年おきの値上げが〝慣例〟になっており、今年がその時期にあたるとしても、現在市が抜本的な対策を協議中であり昨秋には不正料金徴収事件が発覚しているなどの特殊な事情がからんでいるため、事務当局では「今の段階で（値上げの話を）受けるというわけにはいかない」構えで

財政の現況を考慮

市長へ渡した 意見書の内容

同協議会が田畑市長に手渡した意見書の内容（全文は次の通り。

本協議会としては、市財政のきびしい現況下にもかかわらず、し尿処理設備の現状と整備に要する膨大な財政支出の必要性、緊急性を考え、また、浄化そう、下水道利用市民の料金負担の実情を総合的に検討した結果、し尿収集料金の市民負担について、その適正化を図ることが市政全般の均衡を保つためにより重要であると認識した。

よって、その適正化をはかるよう努められたい。

なお、実施にあたっては、市民に対する市財政の実態等の啓もうを組織的に行い、混乱のないよう

二十三日いわきへ

帰国中の小林研一郎氏

東京交響楽団定期演奏会指揮のため帰国中の小林研一郎氏から、いわき市常磐に住む両親への連絡によると二十三、四の両日、いわきへ帰郷することに決まった。ハンガリーへは二十七日空路帰ることになっている。

ペーパードライバー再教育

平自動車学校コース開放

自動車の運転免許をもっているが、もう長い期間ハンドルをにぎったことのないペーパードライバーのために、自動車学校が再教育のチャンスをつくってあげようとコースを無料開放に踏み切ったところがある。それはいわき市内郷御厩町川向、平自動車学校（野崎理夫社長）で、学校の休日にコースを提供、自由に練習できるようにしようというもので、二月は十四、二十二、二十八日が開放日。午前九時から午後四時まで。ただし同校卒業生または同行した他校卒業生。ドライバーは免許証を係員に見せるとそのまま自分の乗った車でコースを回れる。コース内で練習中に万一、人身事故が発生した場合は自賠責の対象になるという。

また厳寒期は車のトラブルが多いので同じ常交グループの常交整備から整備士がきて午前中、車の整備についてアドバイスもしている。

【㊤係員の指導で運転練習をするペーパードライバー㊦車の整備講習】

松阪牛 鉄板焼き 専門店
明治のビフテキを今に伝える…
福寿軒
平・三田小路 パール 2階
☎23－3388

◉投資相談は、気軽にできる…
みなさまの 山吉証券 いわき支店
いわき市平字白銀町 ☎七四－九一二五代

本日12ページ

いわき抄

▼…磐城、勿来など公害地帯に住んでいる人でないと分からないが、工場からの大気汚染、悪臭などで悩まされた人はそのツラさが分かる。最近はひところより公害もめっきり減ったというものの、住民も慢性化して少々のことはあきらめるようになってしまった。工場のサイレンの音だって近所迷惑な話である。工場と住宅街があまり接近しているところにも問題があるが、工場が住宅街近くに進出して来た場合はどうしようもない話だ。

▼…市教委はこうした公害常習地帯の十五の小・中校を対象に大気汚染の影響をアンケートをとって調べたが、その結果、精密検査の必要がある磐城、勿来、常磐の六校の児童生徒五十二人を磐城共立病院に招き、呼吸器関係の症状を中心とした精密検査をした。病院では血液、肝機能、耳、眼、鼻など特に気道や末梢気管といった肺機能は詳細に検査をしたということだが、この中にはぜんそくで治療を受けている四人も含まれていた。この人たちが公害の被害者かどうかは、これからの調査を待たなければならないが、いわき市の小・中校に要精密検査の子供がこんなに多いというのも驚きである。

宅地 7区画を格安に提供し
あなたの自由設計で建築いたします

いまでもこの手で借りられる
住宅資金 いわき木材住宅ローン

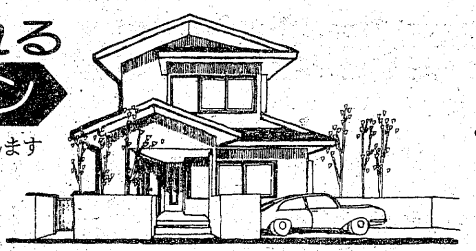

◆返済期間は貴方の収入に応じて20年の長期返済で気軽に目的を達成されます
◆ボーナスからの増額返済もできます
◆住宅・店舗付住宅・増改築・建売住宅の木造住宅も可
※借地の場合は建築資金の70%まで融資を受けられます

お支払い方法の例　20年払い（ボーナス併用返済コース）

	建築費用500万円の場合	建築費用600万円の場合
自己資金	100万円	100万円
融資額	400万円	500万円
毎月支払い	18,460円	27,690円
ボーナス支払い（年2回×111,494円）	222,988円	222,988円

好間地区内に貸地4区画
貸地建築によりらくな生活設計をお考え下さい

久世原団地　7区画（即建）
●当センターは住まいの新増改築から門柱・門扉・フェンスに至るまであらゆるご相談と住宅のすべての設備機器材料等を展示して皆様のおいでをお待ち致しております
◎電話連絡下さればご相談にお伺い致します

○いわき木材住宅ローン・いわき住宅ローンサービスセンター特約店
県知事建築許可（般）第779号・県知事宅建免許（1）第687号
猪野建設工業株式会社
いわき市郷ケ丘一丁目 ☎21－1272
株式会社 郷ケ丘住宅綜合センター
いわき市郷ケ丘一丁目 ☎23－3233

二人のための婚礼展示会

ことぶき会館あすまで　平日パックに人気

平駅のすぐそばの総合結婚式場ことぶき会館（いわき民報ビル3・4・5階）は十四、十五の両日、華やかに第九回婚礼総合展示会を開催、初日から喜びに胸ふくらませた婚約者や式場申込者でにぎわった。

三階婚礼衣装展示会場での衣装あわせ、エンゲージリング選びやスイートルームの見学、四階の各相談コーナー、予約受付、写真展示場、かっらあわせ、五階の新婚旅行相談、披露宴の和・洋食、引き物、結納品（新郎側）と受書（新婦側）まで、二十六の協力店が腕によりをかけての展示は、いつもながらけんらん目を奪う豪華さに、来場者はウットリ。

【華やかな衣装あわせ】

特に、挙式料はいただきませんという「平日パック」にはアッと驚かされ、日取りを考え直すヒソヒソ話が出たほど。その内容は、週末や祝・休日に申し込みが集中する昨今の傾向に「平日の吉日」を勧め、多少なりとも負担を軽くという客本位の考え方から決断されたもので、平日は挙式料（八千円）は無料、お色直しは一回の予算で二回できる、タキシード五千円、ウエディングドレス四万円の特別価格でサービスする。

高木さん農業功　地域農業発展

績賞受賞祝賀会

農会総裁（高松宮宣仁親王）から表彰された、いわき市渡辺町松小屋、高木剛さん㈹の受賞祝賀会は、二十四日午前十一時から泉町のいわや新館で行われる。

当日は県、市、各農協の関係者など多数が出席し、受賞を祝う。

勿来でオリエンテーリング　県・市共催の昭和五十年度オリエンテーリング大会は十五日午前九時から、勿来地区で行われる。参加希望者は同日午前九時まで勿来一小へ申し込むとよい。

磐城一、二高合格発表

入学式は4月8・9日

県立以上の競争率

いわき市内高校のトップを切って磐城一、同二高両校の合格者が十四日朝、両校で一斉に発表された。磐城一高は三百四十八人、同二高は三百五十人が合格した。募集定員は両校とも昨年より三十人増えて三百人。これに対して受験者は磐城一高が六百七十七人で競争率二・二六倍。同二高は五百四十七人で一・八倍。いずれも市内中学校からの志願者がほとんどだが、新潟県や日立市など県外からの受験者も多く、県立高校以上の高い競争率となった。

合格発表は磐城一高が同日午前九時、同二高は同午前十時から行われ、合格者の名前が両校校庭の一角に張り出された。このうち磐城一高では発表が土曜日の朝とあって、集まったのは父兄ばかり。合格者名の掲示が始まると同時に、心配そうな表情の父兄らが一心に名前を追い、「あった」と何度もうなずく人や繰り返しくり返し掲示板を見つめる人など、いつもながらの光景が見られた。

入学式は磐城一高が四月九日午前十時、同二高が同八日午後一時から両校体育館で行われる。

16日から所得税の納税相談

いわき税務署は十六日から次の日程で所得税確定申告の納税相談を受け付ける。

【納税相談】▽16日＝四倉公民館▽17日＝常磐城支所▽19日＝市磐城支所▽19日＝市久之浜・大久支所▽26日＝市遠野支所▽26・27日＝市勿来支所▽16～3月15日＝税務署（いわき市全域）＝このうち20～25日は平、内郷、好間、小川で決算指導。3月1～4日は同地区を対象に営・庶業の納税相談

【税理士会による無料申告相談】▽3月8・9日＝平市民会館▽8日＝いわき商工会議所磐城支所　小川で健康相談　いわき市小川支所は十六日午後一時から二時まで、以後内・丸鈴縫製で健康相談を受け付ける。

市農委役員会　いわき市農業委員会は十六日午後一時から、産業会館で第四回役員会を開く。

天気予報

玉半提供 ☎五〇三二

（小名浜測候所調べ）

【今夜】東の風、曇りのち一時雨か雪。

【明日】東のち北の風、曇り一時雨か雪。

【あさって】北西の風、曇りから次第に晴れてくる。

【海上】今夜、明日とも多少波。あさって、波やや高くなる。

（異常乾燥注意報継続中）

あすの暦

2月15日（日）

旧暦	1月16日	日	滅	26	15	57	34
六曜	仏			25	28	45	19
日出入	6	17					
月出入	16	5					
月齢	4	(15.9)					
満潮	9	(22.1)					
干潮	22						

合格おめでとう

磐城一高

草野祥子　渡辺令子　小野桂子　佐藤悦子　箱根登志江　松本京子　横山里美　鈴木みどり　草野里美　佐々木美雪　兼本洋子　市村喜世美　鈴木ひとみ　渡辺友子　目黒恵美子　岩倉夕美　岡田淑子　小野洋子　佐藤真由美　白土良枝　鈴木定子　鈴木正子　武田宣恵　小林裕子　佐藤みどり　赤間初美　猪狩京子　小沢久美子　管野百合江　志賀紀子　清野浩美　中村みゆき　毛利裕子　大内和美　三浦比呂美　矢吹祥子　石井清美　織内佳代子　草野祐美　山本文子　大平とし子　芳賀百合子　大沼敏子　矢内叔子　箱崎淳子　中根三枝　鈴木ーすえ　箱崎一江　木村智子　鈴木徳恵　熊谷松美　志賀優子　佐藤千加子　工藤悦子　中山和江　熊谷裕美　大平美幸　佐藤弘子　中根加代子　古山典子　五十嵐美保子　大谷恵子　草野敦子　加藤今日子　下宮美詠　永井美之　福原弥生　金山由加利　片岡真理子　栗田啓子　諸橋智美　大谷昌代　加藤真由美　矢野智恵　小野よしえ　加藤和美　佐竹瑞江　白土光子　高岡弘子　東谷みゆき　松田美津江　宇佐美光枝　大枝京子　小林郁子　佐藤玲子　三森郷子　猪狩里美　猪爪淳子　小川礼子　中村節子　四ツ倉節子　佐藤幸江　坂本茂美　坂本佳世　植高浩美　神谷美子　渡辺田美　山崎孝子　鯨山真由美　久野浩子　但野美香　椋本紀子　渡辺昭子　郷順子　今泉明美　作山典子　加賀利江　藤本朱美　白土弘美　吉田牧子　坂本純子　渡辺田紀子　菅野三枝子　嘉藤明美　佐藤郷子　馬上富士子　横山佐知子　木田浩子　椎野栄子　阿部出美　阿部裕子　阿部光子　最上弘子　吉田美重子　大場恵子　北郷貴子　渡辺光江　細井さゆみ　三瓶美江　古川田美子　根本晃子　小野寺美江　小野千代子　鈴木澄江　渡辺咲子　根本恵美子　宴斉智子　深草可奈子　遠藤仁美　篤崎悦子　国井典恵　寒輪祐子　小泉露美　佐々木造美　松本百世　緑川澄子　佐藤広美　川俣喜江　丹野恵子　神田芳江　半谷恭子　緑美智子　高橋美智子　鈴木百合子　宮本祐子　菊地徳子　佐々木ゆかり　根本佳子　清野孝子　酒部芳子　長峰智子　宮本和子　山崎智津子　渡辺淳子　小島尚子　鈴木由子　遠藤由美子　黒沢かの子　小関尚子　宮島　矢吹晴美　斉藤静香　鈴木　斉藤潤子　笹越佳子　野木敬子　松本佐和子　新妻敏江　緑川美樹　山藤かつえ　佐藤敦美　白石明子　糞谷しげ子　高橋裕子　田山裕子　宍戸あや子　新妻加代子　前田徳美　出沢真弓　草野妙子　竹田晴美　門馬田美　永山和子　村上牧子　佐久間和江　熊田孝子　吉田広美　芳賀富子　鈴木多恵子　木村静香　小澤あけみ　藤高照美　磯上富士子　斉藤トシエ　高木進江　鈴木浩子　鵜沼ひろ子　新妻政子　興山みゆき　和田かおる　小野豊子　金成好子　平子和枝　松田節子　磯上敦子　水野久恵　佐藤圭子　野木みどり　高木真由美　岩淵浩江　白石美佐子　渡辺玲子　櫻井佳子　大平早苗　熊田一江　諏郷和枝　佐藤ゆかり　蛭田弘子　永井佳代子　橋本麻子　吉田友子　正木裕子　武藤郁子　折笠里美　阿部亨子　草野千代子　国分真美子　鈴木純子　白土啓子　鈴木寛子　岩下由美子　鈴木直子　鈴木弘子　長谷川功子　政井利江　遠藤万記子　近藤広子　鈴木幸子　鈴木優子　八木美穂子　長野優美子　沢田みどり　高木厚子　石井こずえ　田仲恵子　国井悦子　志賀幼江　渡辺寿美子　吉原敏江　高橋留美子　井出ひろみ　石田美子　渡辺紀子　草野香理　矢沢美江　渡辺美由紀　古内幸子　大越いつみ　富田みゆき　薬谷幸美　須藤淑枝　猪狩則子　今田道子　志賀ヨシ子　蛭田律子　志賀多美子　鈴木好子　吉田ふじ子　高萩文子　中村香　小沼仁子　高萩祐子　有賀正子　高萩清江　小野桂子　加藤敦子　小沢りつ子　鈴木すみえ　樽見信代　大出園衣　志賀陽子　大和田千栄子　小田部浩美　浅田佐知子　高橋郁江　斉藤和代　斉藤美幸　長谷川恵　花久真実　戸田操子　佐藤弘美　渡辺千恵子　小原知子　簾美枝子　下遠野孝子　久保木圭子　草野れい子　新妻弘子　一関珠美　遠藤ひろみ　中根美樹　大友正子　吉田美恵子　馬目裕子　阿部さゆり　蛭田郁恵　新妻美奈子　中野順子　鈴木やす子　酒井公代　松島静江　猪狩朗子　大山華恵　鈴木広子　石川フミ　賀沢陽子　岡田美江子　出羽浩美　小椋律子　鈴木愛子　古市とよ子　佐藤和子　品川知子　菅原香織　新妻京子　笠巻明美　草野美恵子　薬谷京子　緑川美智枝　海野浩　吉田浩一　作山一美　櫛田守男　大原総男　作山仁　吉田好光　鈴木利幸　佐藤雅俊　飛田正幸　伊藤英彦　五木田光吉　箱崎義典　園部泰　佐々木芳典　平子勝宏　佐々木建治　戸辺武　佐藤良司　竹村功　新妻和男　金成浩明　吉田正俊　大井川浩勝　戸井田剛　佐藤英男　佐藤幸男　中村邦広　草野秀穂　佐藤忍　比佐和也　野村一政　岩塚昭広　高木和広　高木正仁　鈴木一雄　三戸泰治　小笠原重三　木村利光　横山久　佐藤一則　櫛田洋一　仲野栄　棚部浩之　志賀正義　吉田武雄　稲坂徳雄　曲山恭浩　市川哲也　鈴木浩幸　山野辺時雄　上遠野栄一　斉藤義喜　大島浩美　金澤丑二　北村英樹　中根嘉朗　沼田友行　橋間賢司　小岩研二　岸正行　大友敏行　佐藤一浩　高橋弘之　橋間正明　小松義直　小林浩一　河村貞博　川越雄二　田村進一　鈴木則男　白井三喜男　戸田造美　柳井造二　佐藤伸一　久保田裕樹　宗像敏文　石井勝治　川久保真人　久保田勝利　八木沢託志　斉藤明　新妻高夫　鈴木仁　渡辺正行　黒沼好浩　小川俊代　佐川誠　甲高敏　木村利光　横山久　佐藤利晴　鈴木宏行　猪狩正　北村和幸　鈴木薫　鈴木雅己　小森清　工藤喜仁　我妻広資　瀬戸浩之　渡辺法幸　酒井克弘　茅根義治　斉藤一浩　神原一也　吉田松陰　北村一郎　矢吹晃　八巻市郎　池田一圭　草野祐二　矢内孝博　岩塚政広　小林久則　坂本良盛　大河原邦俊　片寄正信　白土洋光　渡辺利美　横田雅好　斉藤隆二　斉藤一義　篠原英樹　小松浩一　渡辺猶起　鈴木弘　君島明　中込東二郎　五十嵐勉　滝信信　古茂田朋克　鈴木正仁　平瀬徹　鈴木祐二　村田友一　遊座浩之　篠原純也　田村忠志　山崎浩

磐城二高

川口雅彦　赤石沢政夫　吉田利正　長谷川洋一　松本功　松本堅　石川浩　浅尾善一　松本一男　南場徳仁　江坂剛　長谷川道夫　徳田好美　永山茂松　後藤泰彦　志賀一美　三浦隆則　加藤延雄　山崎聡　市井克紀　柴野英紀　広己　水野康弘　白土浩　鈴木秀明　高橋好浩　佐藤耕司

ご婚礼・ご宴会承ります
一〇〇名様までのお席がございます
・環境閑静
・駐車場完備
平安荘
いわき市平字旧城跡一九　電㉓一四〇一代

いわき昆布生そば本舗
昆布中華めん・うどん
新麺製造店
老舗　手打ち　新扇屋そば店
平・大町（大東相互銀行ウラ）電・74―三三九二（みなんくに）
なべ物・お膳　予約座敷をご利用下さい

FASHION GALLERY TOMMY
KENZO
クリスチャンディオール
イヴサンローラン
ランバン　クロエ
Paris
トミー
平・南町バス停前　☎74―7764

住宅建築のご相談は
住宅コンサルタント
建築設計施工　鈴広建設
いわき市平字六人町一一　電㉒三三二〇代

故母北村はなの葬儀に際しましてはご多忙中のところ遠路わざわざご会葬下されご丁重なご香料を賜りご芳情誠にありがとうございました
さっそくお伺いの上お礼を申し上げるのが本意ですが略儀ながら紙上でお礼を申し上げます
昭和五十一年二月十四日
いわき市平字五町目一五
喪主　北村正三
外親類一同
村河屋商店

故母安藤フクヨの葬儀に際しましてはご多忙中のところ遠路わざわざご会葬下されご丁重なご香料を賜りご芳情誠にありがとうございました
さっそくお礼を申し上げるのが本意ですが略儀ながら紙上でお礼を申し上げます
昭和五十一年二月十四日
いわき市平字杉平一七
喪主　安藤敏彦
外親類一同　夫安藤正人

★冷して召し上りください
ブランデー入りの銘菓
シェリブラン
平餅の松月堂
本店／いわき市平銀座　☎23―1551（代）
平銀座店・平駅ビル店・小名浜店・湯本店・植田店
大黒屋店・イトーヨーカドー店・うすい売店

ぴふにちみ世相シリーズ
ピーナッツがこんなに高いとは
庶民には想像もできない金額が、ピーナッツの数で動いているロッキード問題。太平洋をはさんでの奇々怪々物語。黒い翼をめぐって、大物ぞろいの登場人物が描く現代版「藪の中」。
■ささやかに、小心の市民炉ばたの酒、肴。
夢ぎん　花乃木
いわき市平駅前中央通り（藤田ビル）2階　電話23―七一八九

肉の御用は
下坂食肉店
好間町　電㊱三二二四　五五二五

寿司　平店
たいら・新田町
電㉑一九六五

越　フジコシ
パンがよいのかと思ってたら
小学生に給食になにを食べたいかアンケートをとったら　おすし・カレーライス・ハンバーガーがベスト3でしたおいしいお米販売中
標準価格米
内地米　10キロ　二、四九〇円
〃　10キロ　三、二四〇円
〃　10キロ　三、二五〇円
〃　10キロ　二、九〇〇円
〃　5キロ　一、四九〇円
〃　5キロ　二、六七〇円
〃　10キロ　一、三三五円
（平店・小名浜店・植田店で販売いたしております）

磐城一・二高の問題

理科

（その1）

Ⅰ　酵母菌について次の(1)～(3)の問いに答えなさい。

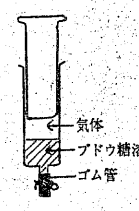

(1)　酵母菌は、生物分類上どの生物に最も近いか。
　ア．結核菌　イ．乳酸菌　ウ．根粒菌　エ．アオカビ

(2)　酵母菌の特徴として正しく述べたものはどれか。
　ア．出芽によって生殖細胞をつくり、有性生殖を行なう。
　イ．緑色植物の生育に使われる水耕液で培養できる。
　ウ．葉緑体を持たない単細胞の植物である。
　エ．白い糸状のからだでできている。

(3)　ブドウ糖溶液に酵母菌を加えて作った液を、注射器の中に空気が入らないようにして吸い込んだあと、ゴム管を閉じ、注射器を一定の温度に保ったところ図のような状態になった。
　①　この実験について述べた文として正しいものはどれか。
　ア．ブドウ糖溶液が分解されて液の量が減少し、それと同量の気体がたまる。
　イ．液中の糖分を消費して気体を発生させる。
　ウ．発酵も呼吸の一種であり、液中に溶けている酸素を消費して行なわれる。
　エ．呼吸熱によって温度があがり、液中に溶けている空気が泡となってたまる。
　②　このとき発生する気体は何か。
　ア．酸素　イ．水素　ウ．二酸化炭素　エ．アンモニア
　③　図のような状態になったとき、ゴム管を開いて、さらに濃い水酸化ナトリウム溶液を吸いあげ、再びゴム管を閉じると、どのような変化がおこるか。
　ア．注射器のピストンが、しだいに液面までさがってくる。
　イ．酵母菌が分解されアンモニアを発生するため、気体の量はふえる。
　ウ．酵母菌もタンパク質でできているため、キサントプロテイン反応があらわれてくる。
　エ．吸いあげた溶液と気体が反応して、液は白くにごってくる。

Ⅱ　次の(1)～(5)の問いに答えなさい。

(1)　アメリカザリガニに分類上もっとも近い生物はどれか。
　ア．オニグモ　イ．カマキリ　ウ．ミジンコ　エ．ゲンゴロウ

(2)　双子葉類の茎では道管部と師管部との間に数層の細胞が並んでいる。これを何とよぶか。
　ア．形成層　イ．コルク層　ウ．表皮　エ．髄

(3)　血液が集めてきた、からだに不必要な物質はどの器官でこしとられるか。
　ア．胆のう　イ．骨髄　ウ．すい臓　エ．じん臓

(4)　呼吸のはたらきを調節する中枢はどこにあるか。
　ア．せき髄　イ．延髄　ウ．小脳　エ．大脳

(5)　ヒトの目でそのはたらきが、カメラの感光膜にくらべられるのはどれか。
　ア．角膜　イ．網膜　ウ．視神経　エ．盲点

Ⅲ　右の図は酸素原子の構造のモデル図である。

このモデルの酸素原子について、次の(1)～(6)の問いに答えなさい。

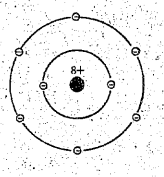

(1)　酸素原子には何個の電子があるか。
(2)　原子核には何個の陽子があるか。
(3)　質量数が16であるという。中性子は何個もっていることになるか。
(4)　原子番号はいくらか。
(5)　電子、陽子、中性子のうち、負電気をもった粒子はどれか。
(6)　酸素原子がO^{8-}なるイオンになった場合、電子は全部で何個になったことになるのか。

Ⅳ　次の(1)～(3)の問いに答えなさい。

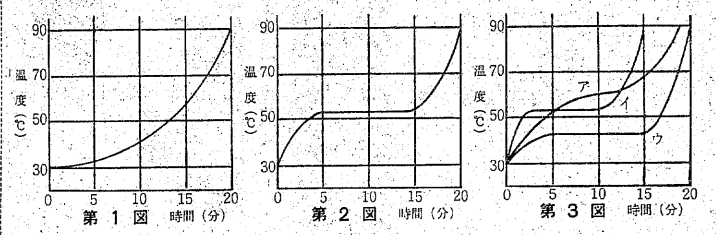

第1図　第2図　第3図

2つの白色粉末A，Bがある。試験管に粉末Aを10gと温度計を入れ、温水をいれたビーカーにつけて、下から少しずつあたためながら温度の変化を観察し経過をグラフであらわしたものが第1図である。20分後には試験管のなかみはすっかり透明な液体に変っていた。

つぎにほかの試験管に粉末Bを10gと温度計を入れて、上と同様にした経過をあらわしたものが第2図である。20分後にはやはり全体が透明な液体になっていた。

(1)　第1図と第2図をくらべると、物質AとBは下記のそれぞれ何であることがわかるか。
　ア．溶液　イ．溶質　ウ．混合物　エ．化合物　オ．元素　カ．純粋な物質

(2)　第2図の実験をはじめてから8分から10分の間および17分から19分の間で試験管の中の物質の状態、温度の変化、および物質Bの熱の出入はどうか。同じものを2度選ぶこともある。
　ア．液体　イ．固体　ウ．液体と固体　エ．温度はだんだん上がる
　オ．温度はだんだん下がる　カ．温度は一定である　キ．Bに熱が与えられる
　ク．Bから熱がうばわれる　ケ．Bには熱の出入りはない

(3)　粉末Bを5gと温度計を試験管に入れ、上と同じ条件であたためたときはどのようになるか。第3図のグラフの中から1つ選びなさい。

解答

Ⅰ	(1)	(2)	(3)			Ⅱ	(1)	(2)	(3)	(4)	(5)
	エ	ウ	① イ	② ウ	③ ア		ウ	ア	エ	イ	イ

Ⅲ	(1)	(2)	(3)	(4)	(5)	(6)	Ⅳ	(1) A	(1) B
	8個	8個	8個	8個	電子	10個		ウ	カ

Ⅳ	時間	状態	温度	熱	(3)
(2)	8～10分	ウ	カ	キ	イ
	17～19分	ア	エ	キ	

流感も汗と吹っとんで…

いわき東署寒げいこ

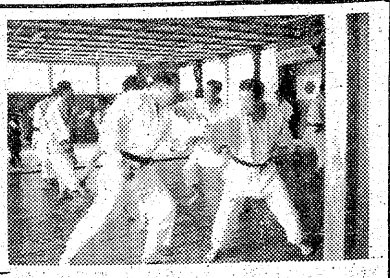

【汗びっしょりになっての寒げいこ＝東署】

いわき東署は九日から寒げいこを開始、汗びっしょりになって励んでいる。

猛威を振ったインフルエンザが署内にも広がり、欠勤する署員が目立った。

体力をつけるのが一番だとして、寒げいこはうってつけ。柔道と剣道に分かれて、それぞれ勇ましいカケ声と共に真っ赤になって激しいけいこに入り、いつの間にか流感も汗と一緒に吹きとんでしまった。

高坂町で健康相談　いわき市内郷支所は十八日午後一時半から、高坂町の住吉神社社務所で健康相談を行う。

商店街

二二三屋　平・三倉のスーパーで特売

一二三屋　では13日から8日まで特売。

あるがで婚礼家具予約会　あるが家具銀座店・新館では27日まで婚礼家具予約会。

山新で婚礼家具予約会　山新家具平・植田店では22日まで婚礼家具予約会。

わたなべで呉服処分市　イトーヨーカドー2Fの呉服のわたなべでは16日まで呉服処分市。

こまつで二シーズンセール　平・三町目大通りのこまつでは16日まで開店7周年記念セール。

100貨店

ロッキード衝撃が政界にどうひびくか。「例の共産党のスパイ事件をめぐる民社と共産の対決が、どこかへ吹っとんだ。共産党は春日・民社委員長の新たなキズをあばこうと準備していたようだし、ロッキードで外野の目がそれたことは、民社も共産もどちらもホッとしたのではないか」（政治評論家麻生良方氏）◆「金が流れた政府高官が誰か判然としないが、小佐野氏の登場で田中前首相、児玉氏のことだから岸元首相↓福田副総理ラインが考えられる。当時、権力の中枢にいなかった三木首相がこの件に関係ないので再びクリーン三木を誇示することになり、自民党としても三木政権を続けさるをえない」（政治評論家俵孝太郎氏）◆というわけで、国会解散の四月説はむずかしくなった。

さて、当時のカネで一機五億円といわれた第一次FXの機種選定をめぐって政界の大物たちも、グラマン派、ロッキード派に分かれ、舞台裏では多額の活動資金が流れた。米上院公聴会の速記録によると、児玉氏と同社との関係は昭和33年にさかのぼり、いらい18年間に少なくとも七〇〇万ドル（約21億円）が対日工作費として児玉氏の手に渡ったという◆児玉氏は本県の出身、戦時中は中国・上海に海軍特務機関「児玉機関」をつくり戦略物資の調達に当たった。いうなれば地下組織の親玉である。この地方にも、この機関に所属していた私兵もかなりいるときく。徴兵はまぬかれ、食糧難時代にけっこういものを食べていたようだ。

◆二・二六事件はことしで四十年目になる。当時、反乱将校は処刑されたというが、生かされてこの特務機関に送られたものがいたとも語りつがれている。重臣と財閥が密着、官僚と政党が結びついて日本の政治を私物化し腐敗堕落していた当時と、今が余りにも類似している。（龍人）

野風街風（203）

江崎誠致　作
安岡旦　画

退社（六）

『奥さん、少しやすまれた方がいいですよ』

二郎は、真奈子が店の手伝いをする話をしているうちに、軽い昂奮状態におちいってきたのを知って、ベッドの方へ追い立てるように手を振った。

『平気です。酸素は、朝起きたときと夜寝る前に吸うだけでいいの。なるべく昼間は吸わなくてすむように馴らした方がいいんですって。苦しくなったら勝手にやすみますから、気になさらないで……』

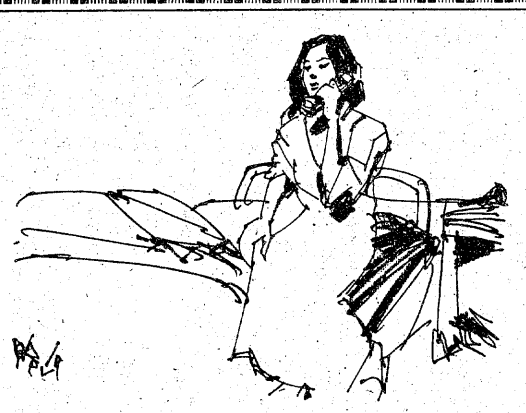

真奈子はいっこうになく雄弁だった。その言葉の途中、ベッドに取りつけられたインターフォンから声が聞こえた。

『お電話ですが出られますか？』

『はい』

真奈子は立ってスイッチを押して答えた。そして床頭台の受話器を取った。

前日北海道に出張した源平からだった。言うまでもなく、真奈子の容態を心配してかけてきたのである。真奈子は、ほとんど"はい"とか、"わかりました"とか答えるだけで、源平が一人でしゃべりまくる一方通行の電話だった。

受話器を置いた真奈子が、二郎に笑いかけた。

『まるであたしを子供扱いなんですよ。三日の予定が四日になるんですって』

『そうらしいですね』

うっかり答えた二郎の言葉に、一瞬どまどった表情を浮かべた真奈子の頬が、みるみる羞恥に染んだ。

『聞こえたんですか？』

『すみません、つい……』

『いやだあ……』

真奈子は羞恥をまぎらすためにおどけた声をあげた。そして、やはり羞恥のため目のやり場に困っている二郎に申しわけなさそうに軽く頭を下げた。

『主人て、いつも馬鹿ばかり言うんですよ。でも、矢口さんに聞こえてるとは……ごめんなさい』

『いえ、別に、そんな……』

二郎はしどろもどろだった。

もし、二郎が常人の聴覚の持ち主なら、こういう事態はおこらない。真奈子が耳にあてた受話器から流れた源平の言葉はこんどの出張から帰るまでには抱かれても大丈夫なように元気になっておけよという、いわば夫婦のありきたりのざれ言にすぎなかった。それが目の前で言われた言葉なら、今どきめずらしい話ではない。それが聞こえるはずのない電話の話だったので、真奈子も二郎も困った状況におちいったのだ。真奈子の方が先に冷静にもどった。『そう言えば、矢口さんには何でも聞こえるわけね。あたしそれに気がつかなくて、とんちんかんなこと言って……』

『いいえ、僕が変なもので……』

二郎はなおとまどっていて、答えにならぬことを口走ったが、胸の中には何かはのぼのとした暖かい思いがいっぱいにみあげていた。

カーテン
ブラインド
ジュウタン
カーペット
アコーディオンカーテン
デザインテント
ヒヨケー式
設計・施工（永山テント）
ナガヤマインテリア
平・三町目店（マルトモ書店前角）☎(74)3995
ご遠方でもお伺いいたします

※若いセンスの花嫁支度※
ビューティサロン ささき
平字南町・電(23)9010（佐々木春美）

優秀血統書付子犬案内
ポメラニアン
パピヨン　ヨークシャテリア
セッター　柴犬etc
エトワールケンネル
小名浜字本町55　電(53)5070

夢をみたす
世界の味！
●平駅前店（マルサビル3階）は
夜10時まで営業！
お気軽にご利用くださいませ
〈小宴会・ご会合などにお座敷の用意がございます〉
中国料理 盧山
平・二町目（平和通り）　電23—3321～2
平・駅前店（マルサビル3階）電74—3820

フレッシュな
男をつくる
フィンランド・サウナ
■営業時間
早朝10時から
深夜2時まで
サウナ料金
¥800
■マッサージ
正午～夜11時
料金¥1,200
■年中無休
フィンランド
サウナ
平駅前不二屋ビル3F（23）3660

一、松竹カニセイロ蒸し　八〇〇円
一、ジャンボチキンカツ定食　八〇〇円
一、十勝よせ鍋　一、五〇〇円
一、てんぷら定食　一、〇〇〇円
一、生うに定食　一、五〇〇円
和風レストラン
松竹
鹿島街道沿い（御代坂・福菱生コン前）☎(58)3843

みもの

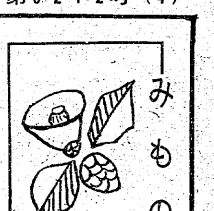

土曜日

びっくり日本新記録
福島中央・夜7・00

第一回全国小学生竹馬選手権

いわき市立中三坂小児童が出演

オトナの郷愁と相まって今や竹馬はかくれたブーム。

そこで今回は、全国で竹馬の盛んな小学校を五校選び、足に自信のある小学生が、愛馬（？）をふみしめ「竹馬選手権」を開く。

福島の中三坂小（いわき市立）の生徒は皆はだしだが、あとは運動靴をはいたまま上手に竹馬を操作する。結果は静岡県・佐久間小学校の鈴木正則君（六年生）が、十三秒フラットで優勝した。

続いては「二百㍍対抗竹馬リレー」。五校の選手四名が二百㍍を竹馬でリレーする。やんやの声援の中を、1分42秒で優勝したのは中三坂小の大竹隆一君らのグループ。

日本史探訪
NHK・夜10・00

足利義昭

〝流れ公方〟と呼ばれる室町幕府第十五代将軍・足利義昭（一五三七～一五九七）を描く。

徳川幕府二百六十年、将軍十五代にわたる治政は確固たる基盤の上に存続したのに比べ、同じ十五代続いた室町幕府二百三十年は、波乱の政争渦巻く薄氷の上に成り立っていた。

◆土曜ローショー　ジェラシー～愛人関係～
福島・夜11・05

ローマ庶民の、単純で激情的な色模様を、哀れにコミカルに描いた佳作。監督は「もしお許し願えれば女について話しましょう」のエットーレ・スコーラ。

ある夜のローマ、共産党の集会のあと片づけに行ったレンガ職人オレステ（マルチェロ・マストロヤンニ）は、ビラ屑の中で眠りこけているうち、胸の中に美しい娘を抱いていた。

日曜日

日曜洋画劇場
福島中央・夜9・00

カトリーヌ・ドヌーブの別離

三十歳になるルシール（カトリーヌ・ドヌーブ）は、パリの社交界の常連で、金持ちで、独身の実業家で、教養もあるシャルル（ミシェル・ピッコリ）に面倒をみてもらい、怠惰な毎日をおくっていた。

あるパーティーでルシールは、パリの花形ディアンヌ（イレーヌ・テュンク）の情人として姿を見せたアントワーヌ（ロジェ・バン・オル）と知りあう。

㊨からルシール（ドヌーブ）とシャルル（ピッコリ）

ビッグショー
NHK・夜8・45

坂本スミ子

日本の誇る名ラテンシンガー坂本スミ子が登場、ラテンナンバーをはじめ、数々の愛唱歌を歌う。

彼女は、昭和三十三年、トリオ・ロス・パンチョスが初来日、その記念公演の時、アイ・ジョージとともに共演したのがきっかけで、ラテンシンガーとしてデビュー。

第12回冬季オリンピック
NHK・夜10・20

90㍍級純ジャンプ

金、銀、銅を独占した札幌オリンピックの再現は夢に終わった。

今回の90㍍級では、笠谷幸生らにぜひとも雪辱を期待したいところだが、ベテラン、アッシェンバッハを中心とした東ドイツの底力は圧倒的な強さを誇っている。世界のジャンプ陣に日本勢がどれだけくい込めるか、見守りたい。

ロッキュメンタリー〝S〟
土・ラジオ福島・夜9・00

ミーツ・ウルフマン・ジャック

今晩は「ミーツ・ウルフマン・ジャック」。

先ごろ来日し、人々を煙にまいてしまったアメリカの人気DJのウルフマン・ジャック。映画「アメリカン・グラフィティ」にも出演している有名なDJ。

NHKテレビ　☆印は白黒

6・05　歌はともだち　岡崎友紀　ザ・リリーズほか
45　ネットワークNHK
50　NHKガイド
7・00　N◇15ローカルN
20　海外の話題
30　連想ゲーム　今陽子　江守徹　西城秀樹ほか
8・00　第12回冬季オリンピック「フィギュアスケート」―女子フリーほか
9・30　N・スポーツN
45　N解説
10・00　日本史探訪「足利義昭」
30　芸能百選　舞踊～梅花抄～清元「女車引」ほか
11・15　N・Cリポート
45　N◇50ローカル天

NHK教育　☆印は白黒

6・00☆テレビスポーツ教室「フェンシング」
7・00　技能講座　テレビ技術
30☆中国語講座
8・00☆教養特集「海洋法新時代」　水産庁長官　内村良英ほか
9・00☆通信高校講座　英語A「す早い正解」
30☆通信高校講座　英語A
10・00☆通信高校講座　英語A「コロンブスの墓」
30☆通信高校講座　教科外活動「われら同窓生」リポーター山本智恵美
11・00☆たのしいフランス語
30☆大学講座　文学「或る女」―有島武郎―

福島テレビ　☆印は白黒

6・00　母をたずねて三千里
30　ニュースコープ
7・00　UFOロボ・グレンダイザー
30　クイズダービー
8・00　8時だヨ／全員集合
9・00　どてらい男・激動編「悪の算段」・西郷輝彦　岡田英次　夏純子　小沢栄太郎　高橋洋子ほか
10・00　影同心Ⅱ「身代りの報酬」浜木綿子　黒沢年男　真山知子　山城新伍　木村元　横光勝彦
11・05　土曜興「ジェラシー～愛人関係」

福島中央テレビ　☆印は白黒

6・00　時間だよ／アイドル登場　小川知子　JJS
30　ジャストN
7・00　アンデス少年ペペロの冒険「よみがえれ太陽の都」
30　ベスト3・夢の顔合せ
8・00　全日本プロレス中継「新春ジャイアント・シリーズ」
9・00　男なら「真夜中の結婚式」石坂浩二　林隆三　音無美紀子　乙羽信子
10・00　興「女ガンマン・皆殺しのメロディ」ラクエル・ウェルチほか
11・45　ウイークエンダー▽隣家の主婦殺人ほか

今夜の番組

NHK第1　1340KC

6・05　謡曲・狂言　謡曲「殺生石」～宝生流～
7・00　N◇10ローカルN天◇15ニュース解説
25　N特集
8・05　人生読本「悩める子らとともに」
15　新聞をよんで
30　健康百話　「米食・パン食」
9・05　文芸劇場「日本の美とロマン」～魔術師～　小林勝也　倉野章子ほか
10・20　若いこだま「ニュー・ディスク特集」
11・05　第12回冬季オリンピックインスブルック大会スピードスケート

NHK第2　1540KC

6・00　定時制高校
45　英語会話
7・00　カレントトピックスN
15　続基礎英語
30　イングリッシュアワー
8・00　通信高校講座　数学Ⅰ（第1部）
20　通信高校講座　数学Ⅰ（第2部）
40　通信高校講座　地理B
9・00　通信高校講座　数学Ⅱ
20　通信高校講座　古典乙
40　通信高校講座　倫理・社会
10・20　通信高校講座　現代国語（2）
11・00　大学講座　「英語」
20　中国語入門

ラジオ福島　1060KC

6・00　N ハイライト
20　ケミファ・テレフォン健康コーナー　受付電話＝（福島）35－2151
7・00　ファミリー・スタジオ＜出前電リク＞▽奥様クイズ▽明日の運勢▽電話のと自慢ほか
9・00　ロッキュメンタリー〝S〟ザ・ヒストリー・オブ・ロックンロール
10・00　僕もスター私もスター
30　ヤング歌謡ボックス
11・00　サウンズ・ウィズ・コーク
30　歌謡披露宴　女友達　20才のめぐり逢い　光る砂漠　私は唄うほか

FM放送　☆印はステレオ

6・00　日本の民謡　草津節　おいとこ節　山形石切唄　木更津甚句ほか
7・15☆軽音楽ホール＜タンゴをどうぞ＞ラ・クンパルシータ　フェリシアばらのタンゴ　小さな喫茶店　カプリ島ほか
8・05☆NHKシンフォニーホール　舞踊組曲「眠りの森の美女」・チャイコフスキーほか
9・00☆FMコンサート＜ポピュラー・アラカルト＞～ハワイアン集～
10・20　芸術展望「最近の舞踊界」
11・05　音楽夜話

日曜夜の番組

NHK第1　1340KC

6・05　ラジオリサイタル　①ロマンス　②メヌエット③ハンガリー舞曲
7・00　N◇10ローカルN天◇15ニュース解説
25　国会討論会
8・25　上方演芸会　漫才「お笑春夏秋冬」　落語「饅頭こわい」ほか
9・05　民謡をたずねて～雪国のうた～　エンブリのうた　津軽三下りほか
30　日曜名作座「石狩川」森繁久弥　加藤道子ほか
10・20　第12回冬季オリンピックインスブルック大会

NHK第2　1540KC

6・00　通信高校講座　地理B
20　通信高校講座　現代国語（2）
7・00　精神薄弱児とともに「青年学級を訪ねて」
30　イングリッシュアワー
8・00　通信高校講座　音楽Ⅰ
20　通信高校講座　保健・体育
40　通信高校講座　数学Ⅱ（A）
9・00　通信高校講座　数学Ⅱ
20　通信高校講座　古典乙
40　通信高校講座　古典乙
10・20　通信高校講座　英語A（3）
40　通信高校講座　英語A
11・00　イングリッシュアワー

ラジオ福島　1060KC

6・00　レース結果
30　全国歌謡ベストテン
7・00　名調子／浪曲十八番集「新畫坂霊験記」より〝沢市誕生の巻〟
30　落語名人会
8・00　シャナナふくしま
30　思い出の歌集
45　野坂昭如アドリブ的タックル論
9・00　シネマ芹川館～現金に手を出すな～
10　歌謡パレード　冬の星　今はもうだれも　積木
40　明日をつくる中小企業
10・00　レコードアワー
30　ヤングタウン
11・00　世の光

FM放送　☆印はステレオ

6・00　リクエストコーナー
7・15☆軽音楽の手帳　パート・タイム・ラブ　夏の太陽　愛のためいき　ユー・アンド・アイほか
8・00☆音楽のおくりもの　歌劇「春琴抄」①
9・00☆FMコンサート＜ラテン・タイム＞花咲く大地　どちらの方へ　インディオ　ビクトルの思い出　朝から晩まで
10・20☆現代の音楽＜現音秋の音楽展'75から＞ピアノのための即興曲・夏田鐘甲作曲
11・05　名曲のたのしみ＜私の試聴室＞

みよしの菓子ぐり
コーヒー・紅茶の友に…
ふかんす風　高級ケーキ
あかりを付けましょボンボリに
ひな菓子
あざやかな彩り…
ご婚礼　お引菓子
登録銘菓
福島県の花（しゃくなげ）をテーマに…
コンサージュ
お菓子の専門店
みよし
TEL. 23－7111（代）

●ご婚礼・仏事のお引き菓子に…
いわきあられ・瓦せんべい
《紅白のお餅承ります》
味覚堂
■平・古鍛冶町☎74－3922■大黒屋国道前☎74－4274■ヤン・ヤンIF☎22－1932

空気枕　三〇〇円から
フクヤマ
平・2電㊹二三一七

おいしい　かまぼこ
（無漂白）
源氏
株式会社㊫志賀四郎商店
いわき市平薄磯字中街11　☎（39）3500代

仙台陸運局認可
YAMAHA　日本楽器製造株式会社　指定ピアノの引っ越しは！
ピアノ輸送修理に関する
すべてのご相談を賜ります
有限会社
深谷楽器配送センター
■本社　郡山　0249㉛3327
■いわき出張所　平中神谷　0246㉞4849
■福島連絡所　0245㊵6394
0246㉞4849
特殊ピアノ保険完備
東北初のピアノ全塗装
全国ネット
日本ピアノオンライン指定店

バラ作り入門

初心者は一二年苗で…

日当たり、水はけに注意

○…甘く高い香りのバラの花。一度は、○…自分で花を咲かせてみたいと思っている人も多いでしょう。バラ作りの季節はこれからです。庭のある人ばかりでなく、アパート住まい…○いでも、ちょっとしたスペースを…○利用してバラガーデンを作れます。そこで、そのABCを…。…○

手入れを上手にやると　こんなに美しい花が……

といっても、根元が乾かない程度にしましょう。

肥料には元肥として、ジワジワ効果が出てくるたい肥、魚かす、油かす、骨粉、牛フンなどを使います。そのままでは根焼けするので、十分に土と混ぜてから使いましょう。追肥には化成肥料を使いましょう。袋の表示をよくみて、濃度の高いものはさけ、窒素、リン酸、カリの割合は7対8対7止まりにしましょう。

移植穴を大き目に

次は、植え方ですが、バラは小手先で植えると失敗します。移植ゴテよりも、大シャベルを使って直径、深さとも四十～五十㌢はある植え穴を掘りましょう。穴底にバケツ一杯の元肥を土とよく混ぜて敷き、その上に肥料気のない土（赤土）を十～十五㌢敷いて根を植え、バケツ一杯以上の水をかけます。

水は移植後二～三日はやらずにおき、その後は根元に湿り気を残す程度にやりましょう。三月中旬ごろまでは寒さから防ぐ意味で、根元にワラか段ボールを敷き、その上から水をやると根をいためません。

簡単に道具をそろえるには、大きなシャベル、移植ゴテ、噴霧器、せんていばさみ、殺虫剤（マラソン剤）など。

ます、初心者は新苗よりも、年を越した二年苗（大苗）を買った方がいいでしょう。何日間も、根ぐるみで日の当たる店先に置いてあるような苗は、敬遠した方がいいでしょう。できるだけ、新鮮な苗を買うのが、第一のコツです。近くに、バラ園があれば、土にいけてあるのを買うのが一番です。

バラには三百に近い種類があります。品種選びには注意が必要です。初心者は栽培法を考えずに、いきなり展覧会などで見た"すばらしい花"にとびつきがちですが、花型や色、名声にとらわれないで、丈夫な品種を選ぶことです。たとえば、紅なら「ミスター・リンカーン」、ローズピンクなら「聖火」、「マリア・カラス」、黄なら「古都」など、日本生まれの品種の方が湿気に強くて丈夫です。

遅効性の肥料を

植え場所の条件は、日当たりと水はけの良いところが一番です。一日のうち三時間以上日が当たる場所なら安心です。水はけがよいので注意しましょう。

家庭婦人

煮こごり料理の作り方

煮汁がゼリー状に固まってできた煮こごりは、古くから日本に伝わる冬の料理のひとつです。あたたかいご飯のうえにのせると、煮汁がとけてご飯にしみこみ、ひと味違った食事が楽しめます。そこで、煮こごりの作り方を紹介してみましょう。

◎…調味料にミリンかお酒を

煮こごりは、魚に含まれているゼラチン質によって、煮汁がゼリー状に凝固したものです。この調理法は、中国では三千年も前、わが国でも平安時代の朝廷や貴族の宴会用に好んで用いられていたもので、庶民の口には遠かったともいえます。いまは冷蔵庫の普及で和風、洋風とも冷たい料理の花形となってきました。

味がおいしい割には、作り方は簡単です。サメやタイの切り身をしょう油で煮て、その汁を自然に冷やせばできあがるわけです。ちょっと手を加えた煮こごりを作るには、具として野菜やシイタケを千切りにして入れます。調味料にミリンかお酒を少々加えれば、味も一段と引き立ちます。

はじめから煮こごりを作るときには、煮汁の熱いうちに弁当箱のような容器に入れて、冷蔵庫で冷却してつくることもありますが、凝固度を強めるために別にゼラチン、寒天、カタクリ粉のいずれかを加えてつくる場合もあります。ゼラチン質は液の一％もあれば固まりますが、酸味の強いレモン、甘さ（類の汁にはこわれやすいので、煮こごりのコツは材料選びにあります。よりゼラチン質の多いサメ、ヒラメ、カレイ、タイ、タラなどの魚を材料に使います。

日本に古くから伝わる煮こごり料理を、思い出したように作ってみるのもオツなものです。マンネリ化している食卓に、クラシックな味を加えてみようではありませんか。

◎…タイやヒラメなどを材料に

ただし、栄養面からいうと、煮こごりの成分はタンパク質で消化吸収が早いのですが、必須アミノ酸のトリプトファン、チロシンが欠けているため、優良なタンパク質とはいえません。

ママの絵本

古い物に対する愛着

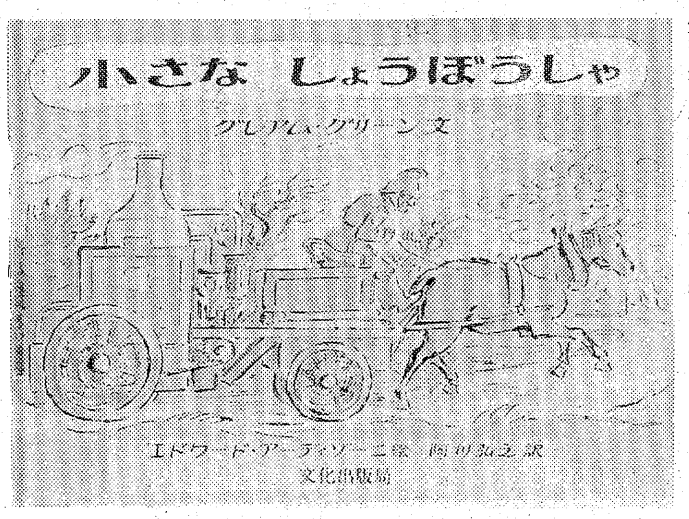

昔、イギリスの片田舎にリトル・スノーリング（小さないびき）という村があり、消防夫のサムじいさんと、蒸気ポンプ車のちび消防車と、馬のトビーが一緒に住んでいました。彼らは村の人気者でした。

ところが、サムじいさんをきらっている隣町のマッチ・スノーリング（大きないびき）の町長は、ロンドン市長に頼んで大きな消防自動車をもらい、リトル・スノーリングの火事も、その消防車で消すようにしてしまったのです。仕事を失ったサムじいさんたちは、行商で細々と暮らし始めましたが、冬になってサムじいさんがリューマチになったり、トビーが生まれ故郷の農園に逃げ帰ってしまったので、サムじいさんとちび消防車は、食べ物にもこと欠くようになりました。

そして大みそかの晩、トビーのいる農園から火が出ました。新しい消防団の人たちは、パーティーの真っ最中で気がつかず、トビーの知らせを受けたサムじいさんは、ちび消防車が火事を消しとめました。サムじいさんはくん章をもらい、再びトビーとちび消防車とともに、仕事をすることになりました。

グレアム・グリーンさんはイギリスの小説家で、古いものを大切にするという国民性からか、ちび消防車のような古い機械や、古いイギリスといったものに対する愛着が、ひしひしと感じられるお話です。一度は迫害されたサムじいさん一家が幸福になれたのも、片田舎の村に"小さないびき"、大きないびき"というユーモラスな名前をつけたのも、その現れでしょう。

エドワード・アーディゾーニさんもイギリスの画家、絵本作家ですから、その絵にも同じようなふん囲気が感じられます。まっすぐな堅い線で輪郭をとることをせず、いかにも牧歌的なのんびりとした空気がただよっています。

（九百五十円・文化学園・文化出版局）

育児

◎…子供にも個性がある

子供は、生まれながらにして特有の個性をもっています。その個性を見つけ出して伸ばすのが、親の役割というわけです。

生まれたての赤ん坊でも、お乳の飲み方や眠り方に個性が出ています。それを見つけて、その個性が伸びるのをストップしないように育てるべきでしょう。個性を育てるという意味で、一番いけないのは過保護です。たしかに、弱い子供には保護が必要です。保護と過保護の境界線はたいへん難しいですが、その傾向を知るすべはあります。

一人の子供のために、ほかの家族や自分を犠牲にする親、子供のできることでもさせない親、しつけの仕方が気まぐれな親、子供の意志を無視して事をはこぶ親、いつも世話をやく親などは、過保護といえます。あなたは過保護ではありませんか？

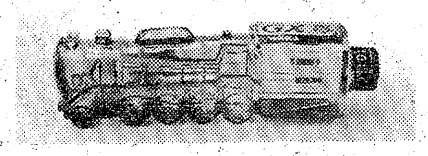

ヤシカのカメラお買い上げの方に
SLD51清酒プレゼント
●定価35GX　36,000円　35GTN　34,500円

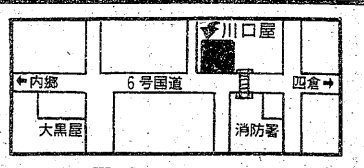

美しいカラープリント店　株式会社 川口屋写真機店平店　平字十五町目14 TEL・22－0811
本店　福島市中町 TEL・22－9126

みよいところ

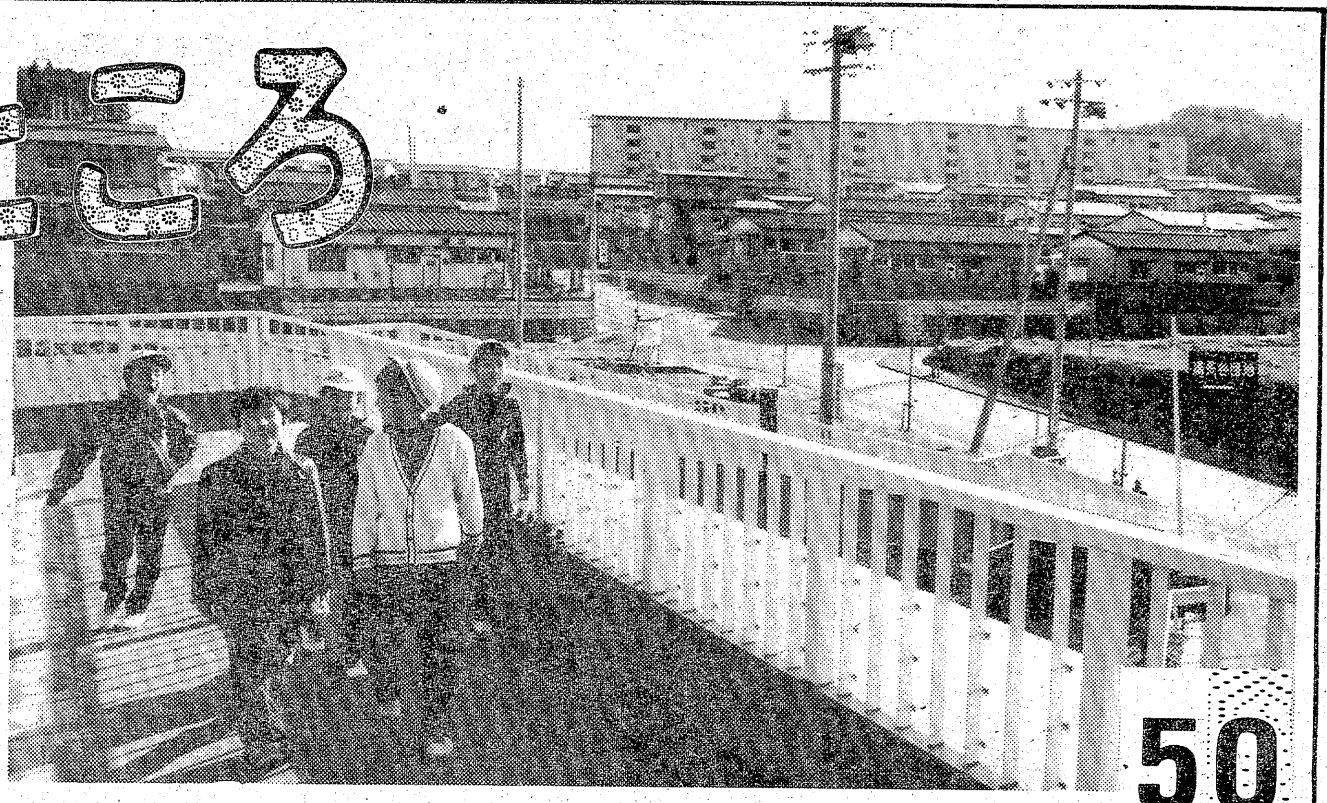

恵まれた環境で静かな生活を楽しむ県営湯長谷住宅団地

50年度県政世論調査まとまる

県民の87%が満足感

地域別最高は相双、いわき

福島県は住みよいところ―昨年、県が実施した県政世論調査の結果がこう出た。これは、県民参加の県政をモットーに幅広い広聴活動で集約した県民の意見、要望を県政で生かされていることを裏付けているといえよう。だが、こんどの調査には県民の切なる願いもこめられている。その声を県政へ―と県は実現を期している。より住みよく、より豊かに、より人間性あふれる県土の創造のために。

県の五十年度県政世論調査は、財団法人・中央調査社に依頼、昨年九月八日から二十二日までの間に行われた。

調査テーマは①県政に関する総合的な満足度②県政に関する現状評価および当面の期待、要望、関心③今後の方向に関する意識の三点で、環境の満足度、住みよさ、住宅、公害、これからの福島県、県政への要望など、二十九項目の質問を出して回答を求めた。

調査内容と方法

調査方法は、県全域百十地点から二十歳以上の男女千五百人の回答者を無作為抽出、調査員が個別面接して回答を聴いた。転居や不在などで面接できなかった人は二百二十三人。有効回答率は千二百七十七人、八五・一%。

より住みよくより豊かに

四十九年三月、県は第二次新県政振興計画を立てた。

この計画は、県勢長期展望に掲げている六十年の県政目標実現の具体的な手段を示すのと、運営方法を明らかにするため、広く県民の意見、要望を取り入れ、三年ごとに策定するもの。

二次計画は、より住みよく、より豊かに、より人間性あふれる県土の創造を指針に、豊かな環境の中で県民生活を営めるように生活環境の改善、自然環境の保全、公害防止、物価対策などの施策とともに、県土の有効利用、県内の総合交通体系を確立、これを基盤に新しい産業の開発、さらに社会福祉の向上、老人対策の充実、県民の生涯教育などの施策を進めている。こんどの世論調査に表れた環境保全、公害防止、住宅対策に見られるように着々、効果があがっており、計画の進展に期待が持たれる。

住みよい条件は よい環境で静かな生活

まず「今、住んでいるところの環境について、どう思うか」の質問では「道路がよくなり、交通が便利になった」と思う人が七八%で圧倒的に多く、「医療施設が充実し、すぐ医者にかかれるようになった」（六二%）「住宅、上水道、ゴミ、し尿処理施設などが整備され、生活環境がよくなった」（五六%）「学校とか図書館などの教育施設がよくなった」（五一%）が、いずれも半数以上占めている。

次いで「福島県は住みよいか住みにくいか」の問いには「住みよい」と答えた人が五〇%、「どちらかといえば住みよい」の三七%を加えると八七%に達し、「住みにくい」は、わずか二%で「どちらかといえば住みにくい」の六%を合わせても八%で少ない。

地域別では相双が「住みよい」と答えた人が七一%で最も多く、いわきが六〇%で続いている。最も少ないのは県北の三七%。さらに「どちらかといえば住みよい」を加えると相双九六%、いわき九二%で浜通りが最高に「住みよいところ」となっている。

では、県民の住みよさの条件は何かというと、回答票合計二七二%のうち一位は「自然環境が恵まれている」で五九%、二位が「静かな生活ができる」の五〇%、「人情が豊かである」（三九%）「交通機関など社会施設が整っている」（二八%）の順。

地域別では、相双が上位三条件の支持が多いが、いわきは四位の「社会施設」（二九・五%）が三位の「人情が豊か」（二七・四%）を上回り、三、四位が入れ替わっている。

また「住みよい」とした人は「自然環境」（六四%）を一位にあげているが、「住みにくい」とした人は「社会施設」（五七%）を住みよさの第一条件にあげているのが対照的。

性別、年齢別では「子どもの教育がしやすい」が三十代で二六%と、平均（一八%）を上回り、さらに女子だけでは二八%と多い。

また「娯楽や文化施設に恵まれている」は全体で七%に過ぎないが、二十代では一三%と多いのが目立つ。

広聴活動

県民が県政に何を求めているかを常に理解し、県民の意見や要望を県政に生かすのが広聴活動。県は"県民の声を県政に"をモットーに県政モニター制度をはじめ、県政懇談会、県民バス、知事面会日を設けるとともに、県政世論調査を実施するなど、活発な広聴活動を繰り広げ、成果を上げている。

ナマの声を県政へ

県政モニター制度は、県政に関する県民の意見、要望などを組織的かつ継続的に聴取し、県政に反映させようというもの。各市町村に委嘱した総勢百二十五人のモニターが定例アンケート、モニター通信を行うほか、知事との懇談会、ブロック会議などを開いている。

県政懇談会は、知事が県民と対話し、ナマの声を聴いて県政に生かそうというのがネライ。市町村単位に各市町村と共催。また、知事が特定の地域、青年、婦人グループ、各団体などを訪問する"こんにちは知事です"では身近な問題を中心に意見や要望を聴いている。

県政バスは、県・県関連の施設に県民をバスで案内、実際に見てもらい、県政への理解と認識を深めてもらうとともに、アンケートで意見、要望を聴こうというもの。一回五十人で年三十五回実施している。

知事面会日は、県民とヒザを交えて話し合い、県民生活に密着した県政を進めるのが目的。一般県民から面会の申し込みを受け、毎月一回第一月曜日の午前中、県政案内室で行っている。

県政世論調査は、県民の県政への意見、要望、関心度などを組織的、科学的に掌握し、県政運営の指針としようというもの。専門調査機関に依頼、県内居住の二十歳以上の男女を対象に県政全般について実施している。

ただいま（ゼロ）匹
ねずみ　ごきぶり
シロアリ　キクイムシ
☎26-6561
ネズミ・害虫のガードマン
協和エムザー

■メーカー産地直結■
・記念品・ご贈答用品
・冠婚葬祭お引き出物
・PR用品各種名入れ物
■扱い商品■
■家庭金物・ステンレス製品
■特選漆器・陶器各産地製品
■床置物・タオル製品各種
■楯・トロフィー
■電話一本でお伺いいたします■
総合ギフト商社　卸・小売り
ダイワ物産
いわき市平字十五町目14-1
TEL・74-7028

ピアノは財産です　ていねいに扱いましょう
ピアノ据え付け作業専門
いわき梱包
いわき市平谷川瀬字堂ノ入
TEL・㉒5525夜㉒5484

近代的センスある、出張仕出し
鯛万料理センター
冠婚葬祭から大衆弁当にいたるまで、
ご一報いただければお伺い致します。
名代　ご婚礼・祝儀・不祝儀・折り詰め・パーティー・会席弁当・焼き肉弁当
→→→→→→→→→→ 安くて　うまいです！ ←←←←←←←←←←
料理の味が楽しめます
大衆割烹　鯛万
大衆割烹　鯛万
いわき市内郷みまや・下宿　☎26－2391
鯛万料理センター
いわき市内郷みまや・上宿

福島県は住

意外に少ない公害

物価対策を強く要望

住宅調査では「今、住んでいる住宅に満足しているかどうかをたずねたところ「満足している」（三七%）「おおむね満足している」（三六%）で大半は満足しているが、不満な人は四人に一人（二六%）いる。理由は①部屋が狭い、部屋数が少ない②古い、いたんでいる③設備が悪いなどをあげており、「今の家を建て替えたい、増築したい」（三七%）「一戸建ての家を持ちたい」（二九%）と希望している。

そこで住宅確保のため、県が進める対策について「長期低利の住宅融資」の要望が四四%で最も強く「県営住宅や市町村営住宅をつくる」（一六%）「県　市町村や住宅供給公社が宅地の分譲をする」（一三%）が続き、「住宅供給公社などの分譲住宅増やす」（五%）の支持が低いこと、いわきでは「県、市町村や住宅供給公社の宅地分譲」（二八%）が最も高く、「長期低利の住宅融資」（二五%）を上回っているのが目立つ。

核家族、都市再開発が進むにつれて県内でも住宅需要が増え、県は四十六年度から第二期住宅建設計画を立て、公営住宅建設を拡大するなど、住宅対策と積極的に取り組んできた。五十年度には新しく個人住宅建設制度を発足させた。

この制度は、県内に土地を所有するか、借地することによって住宅建設費の半額まで長期（十年払い）低利（年八%）の制度資金を収入に応じ、最高四百万円まで借りられ、増改築工事にも利用できる仕組み。「長期低利融資」の県民の要望にこたえようというもの。

公害調査では「公害で困っているか」の質問に対し、「困っていない」（七八%）が大半。「困っている」と答えた人が、わずか二二%と少ないのが目立つ。

地域別では、いわきの「困っている」の三〇%が最高であるが、それでも「困っていない」が七〇%を占めている。

困っている公害は「困っている」と答えた二二%のうち「騒音」が最も多く一〇%の人があげており、「川や海の汚れ」、「悪臭」、「大気汚染」。地域別では「騒音」は県北（一四%）、「大気汚染」は、いわき（一一%）が多い。

また、その発生源は「自動車、電車などの交通機関」（九%）「工場、工事現場などの事業活動」（五%）「家庭からのゴミ汚水など」（四%）があげられている。

この調査結果でみるかぎり、県内の公害発生による県民生活の被害は意外に少なく、特に発生源としての「工場、工事現場など」の発生比率が低いのが注目される。

これは、県がいわきなどに公害対策センターを設置、常時、「大気汚染」を監視していること、企業と地元市町村との間に公害防止協定の締結を推進させ、未然防止を図ってきた効果ともいえよう。

安定した生活できるように

県政の進むべき道

「これからの福島県は、どう進むべきか」の方向と位置づけでは「公害の原因をよく確かめながらお互いになくすよう努力し、自然と産業のつり合いを考えながら安定した生活ができるようにしたほうがよい」が六七%で最も支持され、「現在と同じような産業活動を続けて、現在のような所得と生活を維持できればよい」が一五%で、県民の大半は急激な変化を好まず、慎重に現在の生活を進めていくことを望んでいる。

地域別では、県中が「自然と経済のつり合いをとる」（七二%）で平均より高く、相双では「所得が減っても公害をなくし自然を守る」が一〇%と平均の倍が目立つ。

また、県政への要望のうち「今福島県に対して一番力を入れてほしいものは何か」では回答総合計二八七%のうち「消費者を保護し、物価対策に力を入れる」が三九%で一位。この調査でも不況下の物価高という世相を浮き彫りにしている。二位「住みよい生活基盤をつくる」（三四%）、三位「自然環境を守る」（二八%）、四位「農林・水産業の安定をはかる」（二五%）、五位「老人が幸せに暮らせるようにする」（二五%）で、「公害をなくす」は一七%と低く、都市部で起こっている「住宅確保」（七%）、「宅地確保」（二%）は、まとまった要望になっていない。「物価対策」は農林漁業層で少ない。食糧自給の強みか。

「自然を守る」は県南（四三%）、いわき（三四%）。また「公害をなくす」では、いわき（三五%）、相双（三一%）と多い。「住みよい環境をつくる」で二十代の女子が四六%という高い支持が目につく。

県では、これらの要望を県政に反映させるため、なお一層施策の充実を図ることにしている。

みどりと語ろう

安らぎと明日への活力を

石森山生活環境保全林

自然と安らぎへの招待―をキャッチフレーズに、石森山生活環境保全林が昨年秋、オープン。美しい自然と豊かな緑は、県民に心の安らぎと明日への活力を生み出してくれる。自然の恵みの中で、緑と語り、体を鍛えよう―と呼びかけている。

石森山生活環境保全林は、県土の緑を守り、県民に保健休養の場として提供するとともに、森林の持つ、いろいろの効用を理解してもらおう、と県といわき市が公共事業として四十七年から、一億六千万円をかけて造成、昨年十月、完成した自然森林公園で、県内では初めての施設である。

楽しみいっぱいの遊歩道

場所は、平駅から北西約五キ。平の絹谷字入薬師地内、石森山を中心とした約八十五㌶の山林地帯。阿武隈の丘陵を背景に、美しい緑と新鮮な空気に包まれ、太平洋を眼下におさめることのできる景観の地である。

林内には、できるだけ自然を損なわないよう気を配って切り開いた、青少年のための〝太陽の道〟家族連れの〝いこいの道〟木もれ日を楽しむ〝乙女の道〟小鳥に親しむ〝さえずりの道〟など千コース、全長十一キの遊歩道が林間を縫い、〝乙女の沼〟など、四つの沼や池は森の神秘とすがすがしいふん囲気をかもしだしている。

このほか、家族連れで楽しむ〝いこいの森〟など、芝生の園地六カ所、体を休める中央広場、中央休憩所一むね、あずまや二むね、便所二カ所、駐車場二面などの設備もある。

この辺一帯は、花の美しいツツジ、マンサク、ツバキ、ヤマザクラ、ヤマブキ、アセビなどの花木が群生、紅葉の美しいヤマモミジ、ニシキギ、イチョウ、果実の美しいアオキ、ナナカマド、小鳥のエサとなるコナラ、クヌギ、クルミ、シラカシなどの樹木も繁茂、ヒヨドリ、タカ、ウグイス、キジ、フクロウ、ヤマドリなどが年中いる。このほか、夏はセキレイ、ホトトギス、冬はツグミ、メジロなども見られる野鳥の住み家で、森と野鳥がかもしだす季節の風情を楽しめる別天地。

また、周辺には、いわき市のフラワーセンター、農林省の自然休養村事業も進められており、自然の一大楽園となろう。

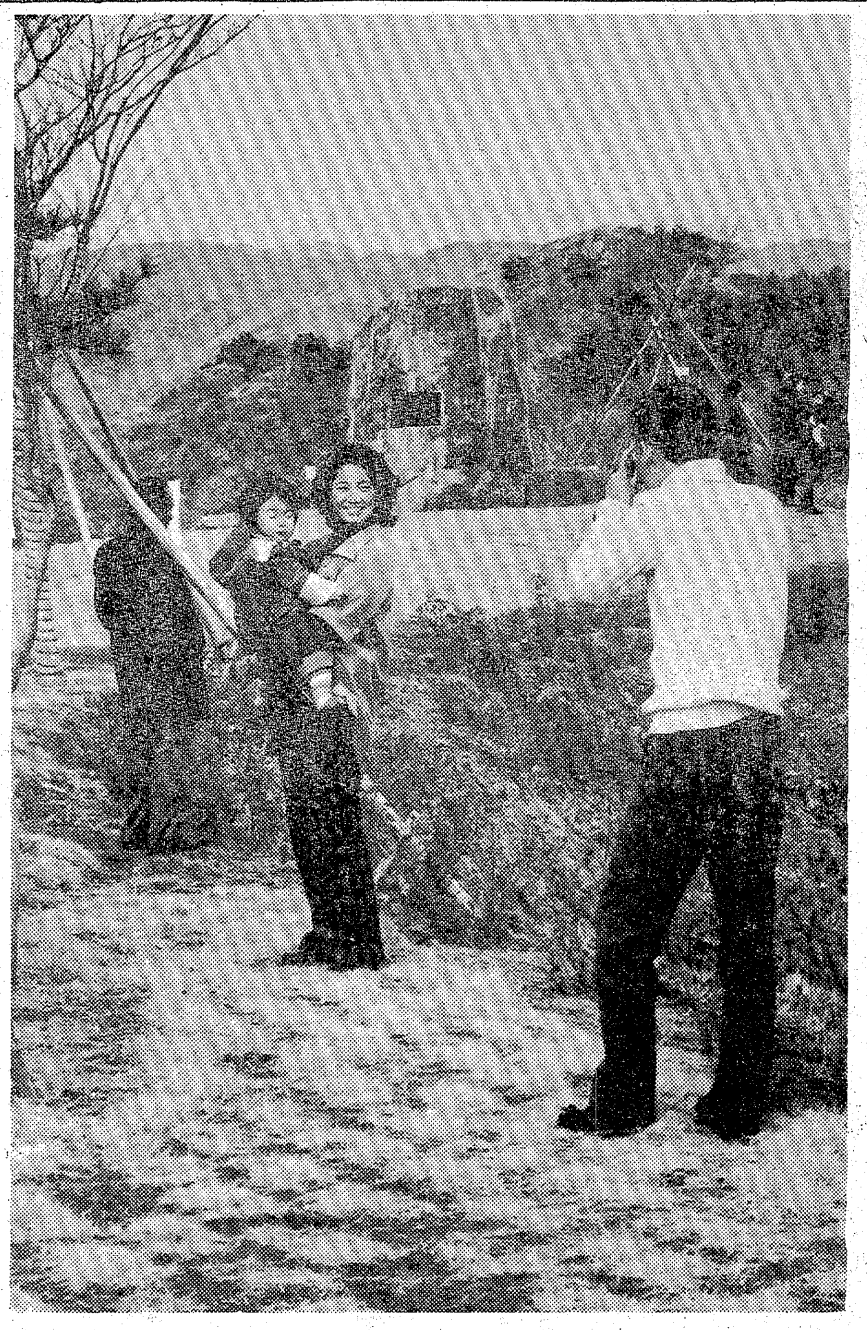

季節の花が咲き　小鳥がさえずる石森山森林公園は　自然とのふれ合いを求める人たちの別天地

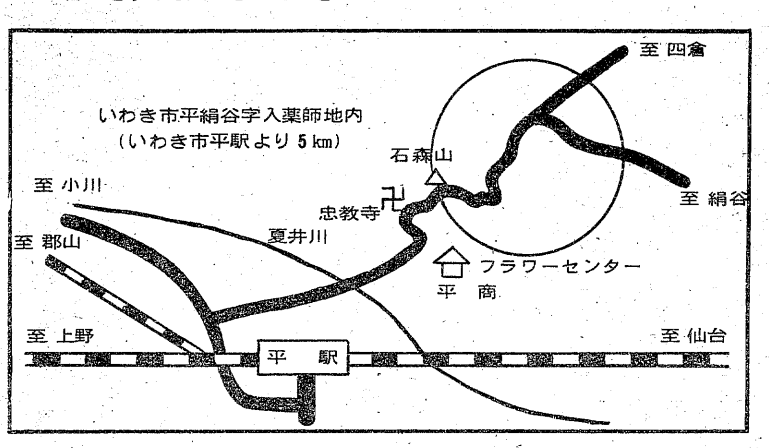

石森山生活環境保全林の見取り図

ご婚約ゆびわ
宝石の専門店 高根沢
平・中町（竹林病院前）☎74－6726

宴会・会食は本格的な中国料理の桃園で……
中国料理 桃園
chinese restaurant 平駅前 ☎(74)3048

＊東北随一の設備を誇る＊
総合結婚式場 松田会館
荘厳な式場、豪華なシャンデリアに光り輝く広いロビーと各宴会場、行き届いたサービスしかも〈大衆料金〉で奉仕致しております。
結納から挙式、披露宴、新婚旅行に至るまで一切をお世話させていただきます。
展示会、祝賀パーティー、歓送迎会、ご入学就職祝い、各種団体の会合・総会などもお引き受け致しております。
●第1ホール…180名　●第2ホール…200名
●第3ホール…100名（駐車場設備約150台有り）
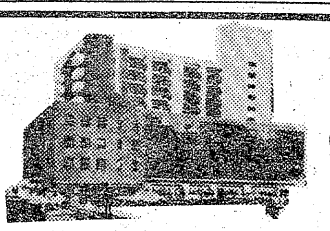
●お申し込み・お問い合わせは
（フウフソロッテゴーゴー）
☎22－5522
（イイ フウフ）
へお気軽にどうぞ！
いわき市平字下の町6番地の5
プラザいわき（10階建て）2階
総合結婚式場 松田会館

①

昭和50年間の回顧と評価

NHKの世論調査から

NHK放送世論調査所では、昨年十一月に「昭和五十年・回顧と評価」の世論調査を実施したが、その結果がこのほどまとまった。

将来に希望が持てる—55%

この調査は、現代の日本人が昭和の五十年間の日本の歩みをどのように受けとめどう評価しているか、さらに将来に対してどのような考え方を持っているかを、明らかにするために行われたもの。

調査結果によると——

昭和の五十年間の歩みの中で、日本社会の主な転換点として「敗戦」をあげる人が六九%で最も多く、次いで「石油ショック」（三二%）、「太平洋戦争の開始」（二六%）などである。

薄れた愛国、公徳心

〝自然環境悪くなった〟

戦前の日本についての印象は、「貧しい」「暗い」といったマイナス・イメージが強く、戦後の日本については、逆に「自由」「発展」といったプラス・イメージが強い。そして、過半数の人が「戦後の日本の方が好ましい」と答えている。

日本社会の今後については、五五%の人が「希望が持てる」と答えているが、「希望が持てない」という人も四三%に達している。

物質面・環境面の変化のうち、「着る物」と「食べ物」については「非常によくなった」という人が多いが、「自然環境については「悪くなった」という人が多い。

精神面の変化では、戦後薄れてきたものとして「礼儀」「義理人情」「公徳心」「責任感」「国を愛する気持ち」を、また、戦後目立ってきたものとして「自己主張」「権利意識」「合理性」を指摘する人が多い。

戦後行われた代表的な改革については、肯定的な評価がされており、中でも「婦人の参政権獲得」「憲法第九条による戦争放棄」「天皇が国の象徴になったこと」は「よかった」という人が七〇%前後と多い。

三千六百人を対象に調査

調査は昨年十二月二十日（火）の両日、全国の有権者のなかから無作為に抽出した三千六百人を対象に個人面接法で行われ、調査有効数（率）は、二千六百三十七人（七三・三%）であった。

また、調査結果には、世代によって考え方や見方に差のあるものが多かったが、世代区分と構成比率は次の通りとなっている。

(一)戦後生まれ（現代二十代）……一九・三%
(二)終戦時未就学児（三十～三十六歳）……一五・二%
(三)終戦時小学生（三十七～四十二歳）……一五・九%
(四)終戦時青少年（四十三～四十九歳）……一四・八%
(五)終戦時成人（五十歳以上）……三十四・八%

なお、この調査の結果は、NHK総合テレビの成人の日特集番組「昭和の五十年～あなたはどう評価するか—」（一月十五日）でも紹介された。

民報柳壇

『豆』

加藤　香風選

日本語豆腐と納豆名を導え　平　桜山　山柳
一握の南京豆も分ける仲　平　吉成ひさし
炒り豆を噛む音聞きつ我れ老いぬ　小名浜　林　延子
百姓も輸入大豆で鬼は外　三和　会津三百石
己がまく豆につまずき鬼ころぶ　四倉　白土　千代
神棚の豆鬼の居そうな闇すかす　植田　濱迄　操香
手の数ほども撒かずに豆拾う　小名浜　和田ひでよ
福豆の雨もろに受け厄払い　平　城山くじら
なるべくは外にはまかぬ鬼は外　平　村上たけじ
輸入豆社の鳩を太らせる　小名浜　和田市三郎
日本人箸で器用に豆拾う　錦　阿部九七七
豆を撒く可憐な声の母子家庭　好間　高木　花代
福の豆わが手に余る年になり　小名浜　永木　沢代
福は内鬼に不景気背負わせる　四倉　賀沢　初男
火あぶりの刑が待ってる豆あわれ　平　本多朝分子
炉にひそみ灰吹き飛ばす豆の意気　小名浜　真弓　明子
戦争を知らない豆のまきっぷり
気の弱いたちで豆まく声細し　草野　相川　勝平
一と粒の豆の未来を見て拾う
節分の豆で心の鬼を追い

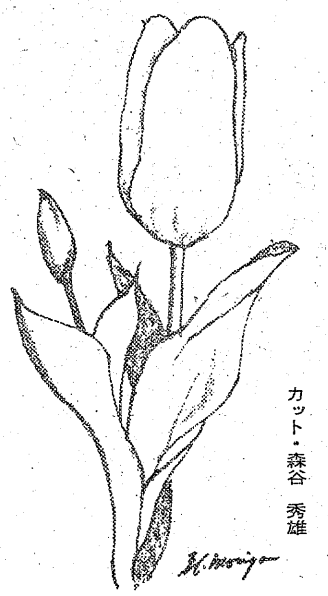

カット・森谷　秀雄

特選

豆まきの晩だけ鬼は外で寝る　草野　相川　勝平

【評】類想、同想の句がどうしても課題吟には多くなる。「豆」といえば「豆撒き」と着想が行くようで、調べて見たら節分と豆まきの句が30句、約集句の三分の一である。南京豆、小豆、いんげんなど大豆を避けた句は5句ほどしかなかった。実直のまめ、肉刺しのまめ豆剣士などの豆は課題に副わない。豆を句の中心に、句のテーマとしてほしい。豆剣士は子供の剣士で豆そのものではない。

火あぶりの刑が待ってる豆あわれ　初男

着想がよかった。豆あわれの「あわれ」は説明に過ぎた。

炉にひそみ灰吹き飛ばす豆の意気　朝分子

類想がない。いいところへ目が届く作者だ。

一と粒の豆の未来を見て拾う　明子

「豆の未来」を思うこのものの見方、これが川柳の心だと思う。小・中●の特に受験地獄の中学教育は大切だと思う。

ニューヨーク通信

時事通信　高田　務　氏

一昨年、時事通信からニューヨーク支局長に栄転したいわき市平出身の高田務氏から、このほど本社に便りが寄せられた。日本人経営の店も多く、住み心地もよいところと、次のように伝えて来た。

拝啓　その節はご厚意に預り、大変ありがとうございました。繁忙そのものの生活にまぎれるうち、ついぞ失礼を重ねてしまい、衷心よりおわびする次第です。御社には相変わらずご繁栄のことと、遠方より拝察しております。

平もだいぶ寒いようですが、青森と同じ緯度に位置する当地の寒さはまた格別です。雪が多く、零下十度を超えることもまれではありません。先般、当地からサンフランシスコ局長に転出した同僚は、オーバーを持って行ったものの分厚くてとても着られないとボヤいています。

当地は日本化というより、日本人コミュニティの発達が徐々に進み、小生にとり曾遊の地ながら、前回に比べて著しく生活がしやすくなっています。旅行者を含め、日本人数は四、五万人。マンハッタンあたりでは、驚くほど日本人の顔を見ます。日本人経営のバーもあり、とにかく、この方面ではほとんど欠きません。

日本語によるTV放送も週二回あり、NHKの元禄太平記（半年遅れ）も見られます。二週間遅れの紅白歌合戦が異常な人気を呼んだことなど、一九六〇年代には予想もできなかった状況です。ローカルの日本語ラジオ放送、日本語学校、邦原紙…など、小じんまりながらワンセットが完結されている感じです。

日本では、アメリカへの批判が根強いものがありますが、それはそれとして、この国は住み心地がいい方だと思います。自由社会のヒズミだけに目を奪われず、自由な環境を見つめるとき、そして、豊富な資源などの条件を観察するとき、いろいろといい面が目立ちます。思想性の乏しさ—これだけは争えないところですが……。

ご無沙汰をおわびしつつ、右ごあいさつまで。

二月三日　高田生

豆まきの晩だけ鬼は外で寝る　勝平

鬼の姿を見た者はないと思うが、鬼の姿を感じた人は多いと思う。鬼はいるのだ。いつもはそうでないのに、節分になると大変気になる。「鬼は外、福は内」と叫ぶ声があちこちから聞こえてくる。そうして、戸外へ追い出された鬼はどこへ行くのだろうと思っていたら、その晩だけ外で寝るんだという。ということは翌日はもう家の中へ、心の中へはいり込んでしまうのである。

ユーモアでまとめてありだから深いところに句の心はある。

握ってはこぼす小豆の色と艶　香風

※次題と締め切り
▽「鬼」　二月十七日
▽「草」　三月一日
一題三句まで、各題別々にはがきで
あて先　971いわき市小名浜字中原四—八
加藤　香風

ご就職おめでとう

先輩が贈る言葉

（順不同）

根性　いわき市長　田畑金光

信愛　いわき市議会議長　鈴木栄

先ず考えよ　そして果敢に実行せよ　グリナップ井上工業株式会社　取締役社長　井上登

過去を顧み　未来を創造しよう　クリナップ井上工業株式会社　取締役副社長　越智英勇

闊眼　株式会社　不二屋　取締役社長　加藤武久　いわき市平字田町一　電(23)一三一三

誠　財団法人　竹林病院　院長　竹林貞吉　いわき市平字堂根町　電(23)二三二一代

誠実・根性　千代田工業株式会社　千代田不動産株式会社　株式会社　千代田会館　代表取締役　原田寅夫

終始一貫　平商事株式会社　ヤマ二書房　取締役社長　小田亀太郎　いわき市平字二町目　電(23)三四八一

己を律する　山吉証券いわき支店　支店長　筆保卓志　いわき市平字白銀町　電(74)九二二五

耕心　常磐交通自動車株式会社　取締役社長　野崎理夫

人生に袋小路なし　内科・胃腸科・循環器科・呼吸器科　長瀬内科　院長　長瀬克慶　いわき市四倉町上仁井田字北姥田六の一　電(32)三一二五

誠実　株式会社　田中カメラ　株式会社　田中電器商事　代表取締役社長　田中春雄

誠実・努力・勤勉　渡辺住宅工業株式会社　代表取締役　渡辺米知　いわき市好間町下好間字渋井　電(36)三五一一

高志低身　飯野八幡宮宮司　福島県護国神社宮司　飯野盛男　いわき市平字高月　電(74)二三四六

盛時不驕　衰時不怯　いわきヤクルト販売株式会社　代表取締役　勝田敏治

いわき民報創刊30周年記念企画

あっぱれ親子三人警察一家

父のカン狂わせた警身

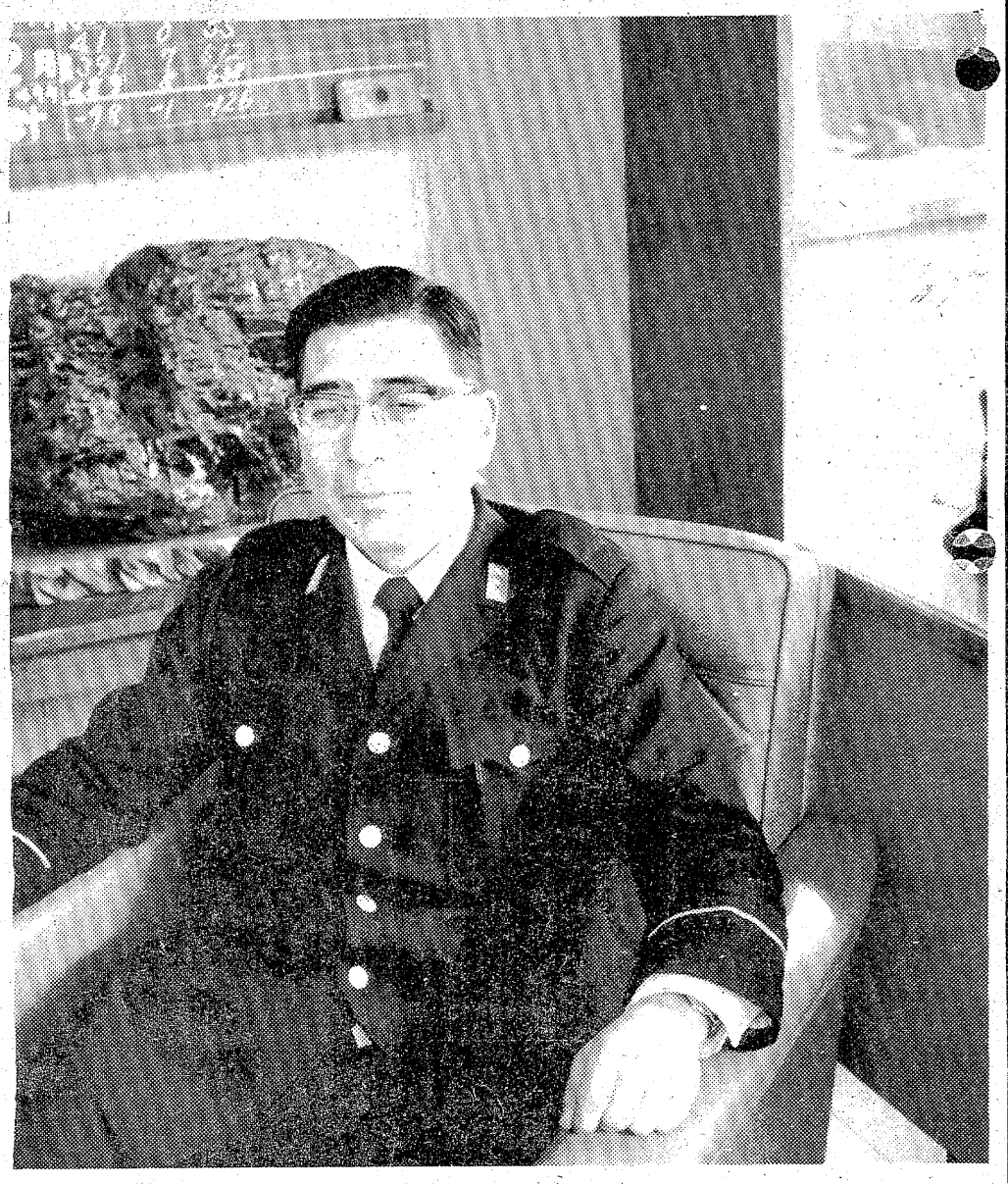

〝30年も　アッと思う間に過ぎてしまったーが　そのときどきの立場で精いっぱいのことをした…〟と感想を述べる熊田さん

「ワタシは、警察官に向かないって、父からも言われたんですよ。それで会社勤めをしたんですが、結局、父の後を追う結果になって―。それから三十年なんですが、夢の夢―アッと思う間に過ぎてしまった、というのが実感なんですが、そのときどきの自分の立場で、精いっぱいのことをしてきたつもりですから、悔いはありませんよ」と熊田さん。この道三十年の感想をこう述べる。温厚でハダざわりの柔らかい署長さんである。

熊田さんは、警察官の家庭に生まれた。四人きょうだい（弟一人、妹二人）の長男。父の栄次郎さんは、捜査畑ひと筋の人。

「お前は、不二男（弟）と違って警察官に向いていない」の父の言葉は少年期の熊田さんの心を大きく左右した。

昭和十九年三月、福島中学（現福島高校）を卒業した熊田さんは、日立製作所の技術員養成所で学び、そのまま同製作所に入社した。翌年六月、兵役で仙台の独立山砲中隊に入隊した。中隊のみんなが甲種合格のばりばり。その中で熊田さんは、ただ一人の第三乙種。「間違って入ったのでは―」と思いながらも、つわものどもの中に混じって懸命に訓練に励んだ。だが、二カ月余で八月の終戦を迎え、間もなく除隊した。

港の治安に全力投球

新しい職を求め、白河のポンプ製作所に勤めた。会社は、東京に本社のある疎開工場。在社一年余で、経営の思わしくないことに気付いた熊田さんは「見切りをつけて他に職を考えなければ―」と思っていた折、警察官採用試験のあることを知った。一瞬、「お前は―」の父の言葉が脳裏をかすめた。だが、「やってやれないことはない」と警察官になる決心をした。そして、こっそり受験して採用となった。二十一年の暮れである。栄次郎さんにとって、全く意外なことだったろうが、やがて弟の不二男さん（現在、県本部捜査課、警部補）も期待どおり、この道に進み、親子三人そろっての警察一家となった。

部下いたわる思いやりも

「スタートは、猪苗代署なんです。観光ブームでにぎわう今と違い、駅に降り田んぼ道を歩いて町へ行ったんですが、辺ぴなところへ来たもんだ―と思わずタメ息が出ましたよ。川上温泉も受け持ち区域で範囲が広いうえ、不便なんですから、非番でも休まず巡回したもんですよ。夜通しの勤務が明けて帰って、ぐっすり寝込み、あわてて出勤して署長に〝おはようございます〟とあいさつし、気が変になったんじゃないか―と言われ、初めて夕方を朝と間違えていることに気付いて、裏口から逃げ出したこともありますよ」。

「湯本署に移ったとたん、平事件の余波を受けたんですが、占拠されることもなくすみました。凶悪事件では、三人組日本刀強盗事件なんていうのが起こり、若さにまかせて飛び回り、事件解決の日、平署長から慰労されたときのうれしさは今でも―」と若いお巡りさん時代をしのぶ。

「ワタシは、父と違って華々しい捜査で仕事をしたのは巡査時代だけなんですよ。その後、ほとんど地味な警備畑を―。それでも、ここへ来る前（本部警備課長のとき）、原発問題で公聴会やトランス輸送で苦労させられましたよ」。

「ここへ来て一年になりますが、窃盗や粗暴事件が多いうえ、国際港という特殊地帯で麻薬事件も起こっているんですが、署員は、どんな事件が起こってもすぐ立ち上がる姿勢ができているんですよ。優秀なんですね―と部下をホメる。そして「ともあれ、この仕事を三十年間、やり通してきたんですから、父も喜んでいますよ。父のカンを狂わせた不孝者なんですが―。ワタシには、男の子だけ四人いるが、上三人は就職、末っ子は学生（大学在学中）、まず跡継ぎの望みはありませんねえ。もっともワタシのようなものが出てくれば別なんですが、望んでいるわけでもありませんよ」と熊田さん。顔いっぱいに笑みを浮かべる。

この道30年

いわき東警察署長警視

熊田良一さん

ご就職おめでとう

先輩が贈る言葉

（順不同）

奉仕の心
株式会社 みよし
代表取締役 荒井政工

誠実
平南開発株式会社
代表取締役 園部嘉男

大志を抱け
安濃胃腸科内科医院
院長 安濃栄一
いわき市平字堂根町四の七 電㉓六〇〇〇

誠心誠意
東洋酒販株式会社
取締役社長 杉田松太郎
いわき市平字堂根町 電㉓三一八八

真実一路
丸仙平水産魚市場
代表取締役社長 鈴木蔵太
いわき市平字大工町 電㉓三一二

終始一誠
福島県磐城第一高等学校長
福島県磐城第二高等学校長
平高等洋裁学院長
山崎啓哲

努力忍耐
弁護士・税理士
山野辺政豪
事務所 いわき市平字菱川町 いわき産業会館3F 電㉒〇六八八代

忍辛抱する気に花が咲く
株式会社 松月堂
取締役社長 金子圭助

共和
内郷ショッピングセンター
理事長 大滝応喜
いわき市内郷綴町榎下四六 電㉖〇五〇〇代

友情を大切に
内科・小児科 松本医院
院長 松本勝衛
いわき市平谷川瀬字三十九町 電㉔八六七〇

誠実
社会福祉法人
いわき福音協会
理事長 大河内一郎
いわき市平上平窪字古館一の二 電㉔八一三

創造と勇気
株式会社三越建物
不動産部・建物部
代表取締役 小泉雄嗣
いわき市平字伯町四の一三 電㉓一六三〇

恒心
新田目病院
院長 新田目五郎

誠実
三共無線電機商会
代表取締役 中郡正夫
いわき市小名浜字栄町三七 電㊹二八五六

仕事に創意を
小名浜名店街
理事長 小宅正美

自信を待て
小名浜石油埠頭株式会社
取締役社長 薄井好治
いわき市小名浜字高山三二の二 電㊹五五二四

市計量モニター50年度報告

バラ売りは正量化に

パックに多い量目不足

○…いわき市は十一日、五十年度の計量モニター報告書をまとめた。それによると…○
○…市内の小売店では比較的正確な計量が行われており、量目の過・不足は年々少…○
○…なくなっていることがわかった。…○

報告書をまとめた市計量検査所の話だと、計量テストを行ったモニターは市内各地区の婦人団体員など二十五人。昨年十月一日から一カ月間にわたり、魚肉類、野菜、加工食品など千三百二十七検体を試買、同検査所から貸与されたハカリで量目を比較調査した。

調査の目安は、購入量に対する誤差がプラスマイナス三%以内なら「正量」、プラス三%を超えるものは「超過」、マイナス三%を超えるものは「不足」で、この基準をあてはめた結果、全体では①正量九百八十一検体（七三・九%）②超過二百十七検体（一六・四%）③不足百二十九検体（九・七%）となり、前年に比べて正確度がアップし、超過が減った半面、不足がやや増えた。

また、検体は面前計量商品（バラ売り）と正味量表記商品（密封品）の二つに分かれており、今年度から簡易包装（パック類）の食肉を密封品に加えたため、正味量表記商品が前年の四九・六%から六三・九%と大半を占めるようになった。商品別ではバラ売りで不足が減り、正量、超過が増大したが、密封品は逆に不足が増えた。

正量のベスト3はバター類（密封品）一〇〇%、砂糖（同）九三・一%、茶（同）八六・四%で、最も不足の多かったのは魚介類（同）の二五%。

店員の計量知識不足目だつ

一方、調査と同時にモニターを対象として実施したアンケートでは、小売店に対し「パック詰めの食肉で新鮮なものと古くなったものを混ぜて売っている店がある」「店員の計量知識の不足が目につい た」などの不満が寄せられた。

同検査所では「全体的に超過か不足より多いのは、消費者に対するサービスと考えられる。消費者サイドでみればいい傾向だが、計量法的にはやはり正量が一番望ましい」といっている。

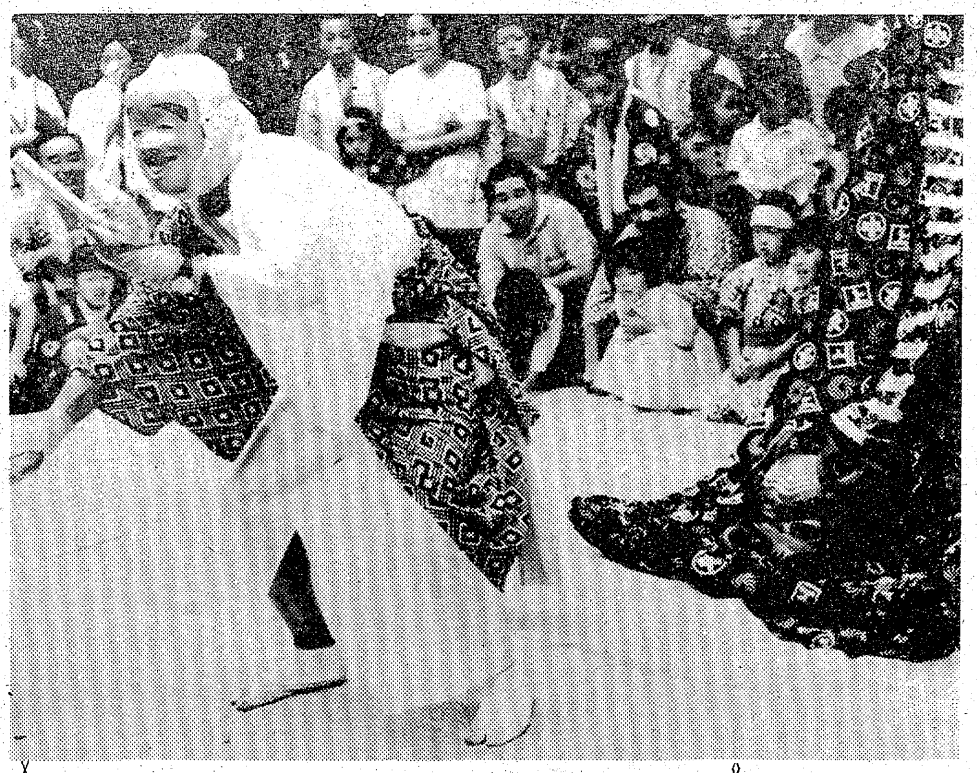

市観光写真入選作品 ⑰

【カラーの部】

◇入選

『井上神楽』

瀬谷　一雄

山田町林崎

▽データー1/25分の1秒、絞り5.6、UVフィルター使用

【評】獅子とひょっとこ、見物人の表情を的確なシャッターチャンスでつかんでいる。画面の中から笛と太鼓のおはやしが聞こえてきそうな村祭りの情景だが、左右を切りつめすぎて窮屈な感じ。ワイドレンズの有効な使用がほしい。

ヘイさん

8603　中島安男

くらし随筆

スケート場

清水　信弘

オリンピックの花―フィギュアスケートをテレビで見て、その美技にうっとり。スポーツと呼ぶより、芸術ではないか？

◆

音楽にのって流れるように氷上を躍る。ペアの演技のすばらしさに、子供達も大よろこびだった。そして曰く、「こんどの休みにスケートに連れてって！」「うーん…」…今、テレビを見て感動したばかりだから、どうも「ダメッ！」とは言いにくい。仕方があるまい連れていくか。

先週この欄で、いわき地方の冬の子供の遊びについて少々述べたが、東北でも一番温暖で住みよいと言われるいわきは、近年ほとんど雪が降らず、従って子供達は雪や氷にあこがれ、ウインタースポーツを渇望している。わが娘たちもその例外ではなく、冬が近づくにつれ、連合軍となってスキー行きの約束を迫ってうるさいのだ。

しかし、スキーは時間と装備に費用がかかりすぎるし、日帰りはきつい。それでここ二、三年はスケートに転向、茨城県の十王スケートリンク通いとなった。子供達は覚えるのが早い。尻もちの痛さも恥ずかしさも気にしないで、夢中になっている。なるほど一緒に滑ってみると面白い。子供達が毎週でも行きたい、という気持ちもわかる。体育館ぐらいの広さしかないのに、多勢の人数が同時に楽しめるスケートリンク。親子が手をとりあって滑ったり転んだり、何と楽しい事だろう。こうした設備が、いわきに現在一カ所もないのは残念な限りである。市営のリンクが欲しい。

◆

盛り場をうろつく非行生の取り締まりももちろん大切だが、それよりもまず、若いエネルギーを思いきり発散させながら身心が鍛えられる健全なスポーツセンターを造る方が先決ではあるまいか。

（カメラ店経営・植田）

ななめはま

◉…いわき市役所一階市民ホールに、十二日観光写真コーナーが"オープン"した。

◉…九～十一日に行われた第五回市観光写真展の入賞作品二十一点を展示、市役所を訪れた市民に、いながらにして、"ふるさと紀行"を楽しんでもらおうというもの。

◉…展示期間は来月十日までの約一カ月間。会場の意外性がウケたのか、初日から市民の人気を集めており、「来年からはここで写真展を開いたら」の声も。

◉…苦肉の策？をあみだした市観光課では「窓口の待ち時間もこれで気にならないでしょう」。

【市民ホールにお目見えした観光写真コーナー】

胃腸科 内科 柴崎医院 (36)4555
■院長　柴崎一彌　■いわき市好間町下好間字鬼越101

小野整形外科医院
院長　小野英徳　いわき市平谷川瀬字仲山町66　倉前バス停下車　☎22－2414代

4月新学期 入学日 4月8日
公認 平ドレスメーカー女学院
院長　鯨岡久
昼間部・夜間部・日曜科・クッキング科
平字梅香町122　☎74－3810

味とかほりの店
小原珈琲館
営業時間　AM7：30～PM11：00
平・谷川瀬　鹿島街道沿い　☎21－1660

⊙お宅の古い足踏みミシンを
卓上電動型（ポータブルミシン）
に改造いたします
改造費16,700円
どんなに古くてもどこの銘柄ミシンでもOK
綴の小山　TEL・26－3576

江戸前　【定休日 第一・三水曜日】
太郎寿し
専用駐車場有り・出前敏速
お座敷有り・ご家族連れ歓迎
平字二町目　電74－5762

高級和服丸洗い専門店
きもの京洗の店
京洗
全日本"きもの"振興会推薦
京洗一級技術士登録第1267号
長岡勇京染店
英（ハナブサ）ハイクリーナー
平・南町57　TEL・74－2694

江戸前 さかえ寿し
・出前敏速・駐車場あり
小宴会・ご商談に二階お座敷をご利用下さい
〈第1・3月曜は定休日〉
いわき市平字三倉55
☎23－3066

レコード
JAZZ
ミュージックテープ
小名浜・銀座
金子レコード店
電(92)2853

金融
サラリーマンの方歓迎
自営者・つなぎ資金に
大口・小口資金融資
どなたでもお気軽にご相談下さい
共和商会
小名浜二小前／(五四)二二五二

彫刻とコーヒー・ブルボン
新舞子海岸通り赤と青の屋根・電(74)二四八九　宮崎商事

安全作文の日本一

磐崎小の中野弘子さん

自分の安全は自分で守れ

磐崎小（野口勝延校長、三百八十一人）の四年生、中野弘子さん(一〇)＝下船尾町作＝は、県の「安全作文に「自分の安全を守るために」を応募、県内の第一位を、さらに中央審査でも堂々第一位に入賞、十日県いわき教育事務所から文部大臣賞と記念品が贈られた。

中野さんは足を脱臼しと不自由な身体に負けない明るい性格だが、四年に進級した時、級友の四人が階段からすべり落ちてケガをした事に、自分は不自由な身体に十分気をつけているのに、五体満足な級友はどうしてもっと自分の安全に注意をはらわないのだろうか、〝自分の安全は自分で守らなければ〟と強く訴えた作文を綴って応募した。

磐崎小では昨年勿来で行われた市民交通安全大会で同校四年生の鈴木菜穂子さん(一〇)が交通安全作文小学生高学年部で一位入賞、同年十一月の読書週間の県読書感想文でも六年、小沢若菜さんが入選、同じく佐川房江さんなど数々の受賞に輝き、〝作文優秀校〟として注目されている。

【安全作文日本一の中野弘子さんと右が野口校長】

こそドロ

いわき東署は十三日午後四時半ごろ、岩手県宮古市磯鳥水高前一二ノ三六ノ二、船員木村政清(三四)を盗みと住居侵入の疑いで逮捕した。

同署の調べによると、木村は八日未明、いわき市小名浜字辰巳町三六、飲食店「浜っ子」＝小室昭彦さん(三〇)経営＝から、手提げ金庫やカセットコーダーなど五点（一万五千三百円相当）と現金千三百円を盗んだ。

さらに同日朝、同市小名浜字上町四一、スナック「さかい」＝四家トキさん(四六)経営＝に出刃包丁を持って忍び込み、室内を物色中四家さんに発見され、逃走していた。

高木さん渡辺に初の農業功績賞

大日本農会総裁　ハウス栽培の先駆者

高木　剛さん

市渡辺町松小屋、農業高木剛さん(四九)は、県内では三人目、市内では初めてという農業功績賞を大日本農会総裁から贈られた。

高木さんは、三十二年に従来の地域農業の発展に尽くした水稲、露地野菜の経営から、キュウリ、トマトを中心とした施設野菜栽培への転換を図り、さらに技術的には、塩類集積による土壌障害（連作障害）を除去するため、水田に連棟ビニールハウスを設置し、ハウスの先駆者として生産性の向上に努め、大きな成果を収め、農家の模範となっている。

また、次代の農業をになう農業後継者に技術指導をするなど、育成に尽くした功績は大きい。

ケンカ、重体の漁船員死ぬ

十四日朝、小名浜海上保安部に入った連絡によると、十二日午後七時二十分ごろ、南鳥島沖合の海上で操業中のマグロはえなわ漁船「第十一清勇丸」＝桜田留治船長ら十五人乗り組み＝で、船員同士のケンカから左ワキ腹を出刃包丁で刺され重体だった、甲板員小野寺国男さん(四〇)＝岩手県一関市＝は十四日午前六時すぎ死亡した。

詳しくは同船が鳥島に到着し次第、海上保安庁で調べる。

大気汚染に侵されてないか

小中児童生徒　6校52人を精密検査

いわき市教委は九日から十四日まで、磐城共立病院で小名浜などの大気汚染被害が多いと思われる地区の小・中学生を対象に、ぜんそくや慢性気管支炎など呼吸器関係の症状を中心とした特別健康診断（精密検査）を実施した。

これは臨海工業地帯を控えた小名浜地区などで、大気汚染が児童・生徒の健康を害していないかどうかを調べるのがねらいで、今年で四回目。今回対象となったのは小名浜一、二、同東、西各小と小名浜一、湯本一両中の合わせて六校五十二人。このなかにはぜんそくで現在、同病院で治療中の四人も含まれている。

【特別健康診断で肺機能の検査を受ける生徒】

まず、小名浜、勿来、常磐三地区の十五小・中校の児童・生徒にアンケート調査を実施、鼻炎やぜんそくなど一般と異なる症状を選び、校医が問診。さらに、校医の診断によって精密検査の必要がある児童・生徒をピックアップ、六校五十二人を対象に特別健康診断を行った。

精密検査は血液や肝機能、耳、眼、鼻など広範囲にわたっており、特に〝気道〟や〝末梢気管〟といった肺機能については、詳細な検査を実施した。同病院では「慢性気管支炎が多いようだ」と話している。

地区民協力がキメ手

好間で民警懇談会　野犬退治の要望も

いわき中央署は十三日午後、いわき市好間町・好間公民館で同方部の民警懇談会を開いた。市民と警察のコミュニケーションをより親密にしようーというのがネライで、同署側から渡辺武署長など十五人、地元から各種団体の役員や主婦など三十人が出席した。

はじめに渡辺署長が「交通死亡事故の激増という最悪の事態を迎え、市内から死亡事故をなくすことや未解決の平和タクシー爆弾事件を一日も早く解決するためには、市民からの率直な情報・連絡がキメ手となる。この会合を今後の警察運営のより良い資料としたい」とあいさつ、懇談に移った。

懇談の中では特に、①防犯灯が少なく夜道を安心して歩けない②国道49号の交通事故が増加しているので信号機を設置して欲しい③車だけでなく歩行者・自転車の規制も強化して④犬・ネコの投げ捨て規制はどうなっているのか⑤不良化防止のため映画などを上映したらどうかーなど、交通問題を中心に数多くの質問、要望が出された。

これに対し、渡辺署長らは①東北電力からの寄贈分を含め年間四百五十基分の予算しかなく早急な設置は無理だがパトロールを強化する②交通量を調査、危険度の高い順から設置するのが原則だが、好間支所前のように団地の建設によって交通環境が急変する地区は繰り上げ設置した③要望があれば交通指導員を派遣し講習を行う一方、交通三悪（無免許・飲酒・スピード違反）の取り締まりは今後とも強化していく④毎月百匹ほどの捕獲があるが、保健所とも協力し事故の発生を防止するため、野犬の集まる時間帯を教えて欲しい⑤老人向けのフィルムなど資料はたくさんあるのでドシドシ使って欲しい――と即答した。

【好間地区の民警懇談会】

和やかに日中懇談会

入港船員招き

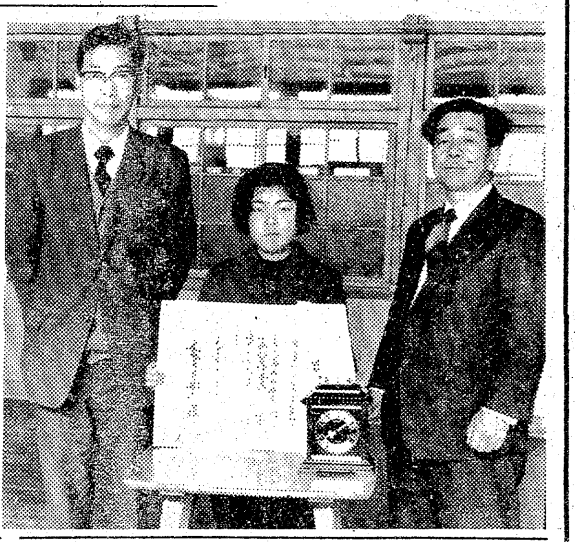

日中友好正統磐城支部主催の日中友好交流懇談会が十一日午後、いわき市小名浜の勤労者福祉センターで開かれた。

この日、中国側からは六日、尿素を積み込むため小名浜港に入港していた貨物船「南翔号」（一二、五〇〇ﾄﾝ）の頼学文船長ら代表四人が出席、約三十人の同支部員らに拍手で迎えられた。また三十年ぶりに故国の土を踏んだ中国里帰りの我妻恒憲さん＝同市小名浜上神白字館下八七ノ一五＝の弟健葆さん(三三)＝中国名・曹宝林＝も出席した。

それぞれ自己紹介のあと、頼船長が代表して「近くて遠い国と言われていたが、国交をきっかけに今後も若い世代同士、新しい時代を築くためがんばりたい。毛沢東も日中は大きく前進しなければならないと言っている」とあいさつ。続いて、同支部の上遠野徳郎支部長も「両国間の発展のため強く交流して行こう」とあいさつし、ビールやジュースなどで乾杯、日中和やかな懇談に時を忘れさせた。

【和やかに開かれた〝日中懇談会〟】

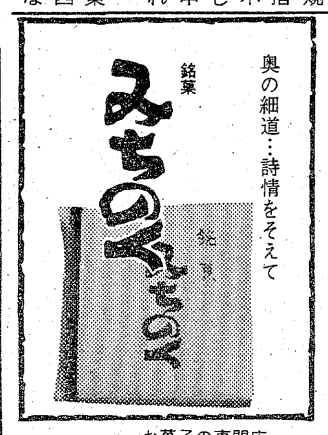

お菓子の専門店
みよ
TEL. 23―7111(代)

交通事故

	発生	死者	傷者
いわき中央署	5件	0	6人
〃東署	2件	0	2人
〃南署	0	0	0

（13日・県警交通企画課調べ）

いまや水晶時計の時代です　¥36,000から

この時計はどなたの時計よりも正確です！〈分割払い大歓迎〉

精度の極限。

水晶が生んだ完璧の1秒システム！

水晶発振電子腕時計
リクォーツ
リコー時計

一級技能士の店

ヒサダ時計店
いわき市平字鍛冶町1／電㉓8282

吉栄時計メガネ店
いわき市平字三町目10／電⑭4956

我が社の案内コーナー新設

平職安

平公共職業安定所はこのほど、受付窓口に「我が社のご案内コーナー」を設け、より詳しい求人情報を流しており、求職者たちからは「会社の内容が一目でわかる」と好評サクサク。

同職安の求人コーナーには、男子と女子それぞれ二百枚ずつの求人票があり、職探しに来た人達はそれを読み、職員と相談して就職を決めることになる。しかし、求人票では会社の内容が一、二行しか書かれておらず「一体どんな会社なのか」という不安があった。

このためファイルに作業内容、募集人員、給与などの募集要綱のほか、写真で事業所の全景、作業中や休憩時間などの社内風景を収めては」という職員のアイデアを生かし、名称も「わが社のご案内」とソフトムード。早速、二社がファイルを持ち帰り、カラー写真をふんだんに使った会社紹介を作り、展示している。

同職安では「ファイルは三十五冊用意したので、展示を希望する事業所はどしどし申し込んで下さい」と利用を待っている。

平職安が新たに設けた〝我が社のご案内〟

株式・前場

本日の市況は全般的に見送り気分が強く材料株、仕手株が部分物色されたものの、整理色の強い相場となった。朝方トヨタ、日産自、織機の優良株の一角が堅調に始まったものの買い気が続かず弱電、印刷、カメラなどの主力株の一角が多く見られた。中でもわずかに中外薬、クレハ、日ペイなどの仕手系や藤倉電、ヤシカ、住友精、瀧浅電などの材料が部分物色された。

高い銘柄は神崎紙二円、中外薬十七円、日ペイ十四円、ガイシ十四円、織機十四円、藤倉十三円、住友精三十円、ヤシカ十七円、瀧浅電十四円、三協精二十一円。

安い銘柄はハウス二十五円、松下十二円、物産十四円、洋インキ十五円、アルプス十三円、三洋電五円、凸版六円、河合楽十三円、三菱商事六円。

（地元銘柄）クレハ三百十九円、常陽銀二百三十円、東邦銀二百四十九円、七十七銀出来ず、常磐興百三十三円。

ダウ平均六百四十二銭安の四千五百六十一円七十一銭。出来高一億一千万株。

（平・水戸証券調べ）

あすの運勢

小川石洲

二月十五日（日・仏滅）

【1月生】あれこれ神経質に考えすぎるな、明朗にやれ

【2月生】多少苦労するが見通し明るい、忍耐し好転す

【3月生】周囲と協調して結果よい、独断独走は不利に

【4月生】思わぬことに直面する、落ちついて対処せよ

【5月生】運気が不安定で変化多い、身辺固めてかれ

【6月生】感情に走って争えばマイナス、協調しプラス

【7月生】思いがけぬことに直面する、冷静に対処せよ

【8月生】あせって先走ればつまずく、冷静に転機待て

【9月生】多少苦しいが見通し明るい、努力続けて好転

【10月生】何かと手違いが生じがち、慎重に計画立てよ

【11月生】あれこれ手を出せば失敗する、現状守り安全

【12月生】成り行きにまかせて結果よい、無理つつしめ

◇

二月十六日（月・大安）

【1月生】ミエを張って重荷を背負うな、控えめが無難

【2月生】だいたい順調に進展する、自信持って当たれ

【3月生】多忙だが得るところ少ない、ゆとり持ち進め

【4月生】暗雲去り晴れるきざしがある、冷静に取組め

【5月生】予定どおりには進まない、あせらず徐々進め

【6月生】何かと思まれることがある、じっくり取組め

【7月生】あれこれ思案する傾向ある、軽率な行動禁物

【8月生】欲を出せば元も子もなくす、腹八分が結果吉

【9月生】思いがけぬことに直面する、冷静に対処せよ

【10月生】周囲の意見を聞いて有利、独断独走つつしめ

【11月生】急がば回れというとき、無理すればマイナス

【12月生】引込み思案していては進まぬ、積極的に出よ

会と催し

15日

【平市民会館】▽平料飲ブライダルフェア（9時）▽いわき地区音楽祭（高校一般）（13時）

【磐城体育センター】▽小名浜海洋少年団訓練（10時）

【ことぶき会館・いわき民報ビル】▽第9回婚礼総合展示会（10時）

【しゃくなげ会館】▽東芝ビデオパーティー（9時）▽経済連研修会（10時）

【草野ホール】▽日本習字研究会（9時30分）

【いわき産業会館】▽全建総連定期大会（10時）

【千代田会館】▽いわき住宅講習会（13時）

※16日

【平市民会館】▽磐城小川江筋土地改良区総代会（9時30分）▽いわき市地主会（10時）

【磐城体育センター】▽詩吟サークル（18時30分）▽劇団ポポ（19時）

【常磐公民館】▽市民税申告（9時30分）▽民謡サークル（13時）▽若者サークル（18時）

【ことぶき会館・いわき民報ビル】▽日本タッパーウェア講習会（10時）▽スタット化粧品会議（18時）

【いわき産業会館】▽日本経理能力開発協会簿記講座（9時）▽いわき市職労10周年記念集会（12時）

【千代田会館】▽日本火災海上会議（10時30分）

【文化センター】▽資源を大切にする運動研究集会（9時30分）▽月曜コール〝合唱〟練習（10時）▽たばこ組合婦人部講習会（13時）▽日本民踊協会例会（13時）▽詩吟朗詠錦城会月曜サークル例会（18時）▽平FG合唱団例会（18時）▽いわきシンフォニックアンサンブル例会（18時）

20日

【常磐】本日オールナイト）

☆三函座　爆発暴走族　男組　帰って来た女必殺拳（↓17日）

※【小名浜】

☆国際　スプーン一杯の幸せ　急げ！若者　潮騒（↓15日）

☆磐城座　制服の好奇心　女教師・個人生活　新妻地獄（↓17日）

☆金星座　激突合気道　実録・三億円事件　暴力金脈（↓20日）

☆銀星座　インモラル物語　ディープスコート（↓16日）

※【植田】

☆うえだ館　男はつらいよ・寅次郎相合傘　カモだ！御用だ！全員集合（↓18日）

☆中央館　昇天淫ら夢　女教師・個人生活（↓17日）

☆菊多館　悪魔の生首　嵐の勇者たち　いれずみドラゴン嵐の決斗（↓20日）

みんぽう　映画案内

※【平】

☆ひかり座（五・二五）エーゲ海の旅情（七・一五）マイ・ウェイ（↓20日）

☆楽楽館　ジョーズ（↓27日　本日オールナイト）

☆アポロ座　砂の器　友情（↓20日　本日オールナイト）

☆平東宝（四・三〇）喜劇・三億円大作戦（六・〇〇）おしゃれ大作戦（七・二五）妻と女の間（↓17日）

☆平東映（五・三〇）世界女女女物語（六・五四）残酷飢餓大陸（↓20日　明朝五・〇〇まで）

☆名画座（七・三五）地獄肌（↓20日）

☆平ロマン劇場　売春夫人・淫美な悦しみ　ダーティボルノ（↓

市況

魚類

【小名浜港】　十四日朝の小名浜港は底引漁が少ない。

小型底引船七隻〇・一トン　小舟十隻　大目流網船一隻三トン五百　カニカゴ船三隻二千匹

▼サバ　四千五百キロ　三〇一二七

▼カツオ　二千五百キロ　三五〇一

一八〇▼ヤリイカ　六百キロ　一二

〇〇一三五〇▼水ダコ　五百キロ

二八〇一五〇▼ナメタ　三百キロ

一四〇〇一五五〇▼ノドグロ　百

一一〇〇一三〇〇▼ドンコ

二百キロ　二五〇一五〇▼メヒカリ

野菜

▼白菜七五一一〇▼ニンジン一二〇一三〇▼ゴボウ二〇〇一

五〇▼玉ネギ一五五一一四五▼キュウリ四五〇一二〇〇▼キャベツ

二三〇一一〇〇▼サツマイモ一八

〇一三〇▼ナガイモ四〇〇一一五

〇▼ジャガイモ七〇一二〇▼トマト四〇〇一二五〇▼サトイモ二〇

〇一五〇▼レンコン三五〇一二五

〇▼ウド四〇〇一三〇〇▼ピーマン八五一八〇▼キャベツ三〇▼シイタケ七五〇一五〇〇▼根ショウガ五五〇一五〇〇（以上キロ）▼ホウレン草八〇一二〇▼菜類五〇一一五〇▼カブ八〇一二〇▼ネギ七五一一〇〇（以上束）▼大根一〇〇一一〇（本）▼玉子二七一二〇（コ）▼ナメコ一一〇一八〇（袋）

果物

▼リンゴ四二〇一五〇▼ミカン一三〇一七〇▼バナナ一五〇一一二〇（以上キロ）▼イチゴ三七〇一一五〇（カップ）

（丸平青果市場調べ）

募集

別館増設のため　急募
⊙女中さん　5名
・社会保険あり
・委細面談
ホテル　古滝
常磐湯本町　電㊸2191

女性　募集▽若干名▽年齢18歳～25歳▽平・田町「ラ・メール」▽電㊷二三四三・夜㊷一〇六七6時後

板金　工募集▽経験者優遇▽委細面談▽場所＝平字下の町一〇四▽吉田ゴム自動車整備部▽連絡先＝電㉑一一八〇

運転　者募集▽普通4トン車若干名▽東京方面に明るい方▽委細面談▽場所＝平北白土字中島▽連絡＝電㉓四〇五七　小野

土地

譲る　土地▽660平方㍍（200坪）3・3平方㍍二万五千円▽宅地向き・道路沿い▽場所＝平中塩▽連絡電㉔八四九二

家屋

貸家　▽二階六畳二間▽階下三畳・ダイニング▽ふろ付き▽物置あり▽場所＝平・六人町▽連絡先＝電㉓二二四八

売家　▽平下平窪鍛冶内バス停近▽和室六畳、六畳、六畳洋間八畳台所六畳▽借地▽価格四七二万▽連絡先＝電㉒二六七九

新築　アパート▽六畳六畳バス・トイレ洗面所台所付▽駐車可日照良バス停まで2分▽場所明治団地▽連絡先＝電㉒三三七七

アパート　▽六畳四畳半▽台所▽四畳半▽水洗トイレガスふろ付▽内郷御厩小前バス停から徒歩2分▽連絡先＝電㉖四一九〇

直売　バー・スナック向、盛業中、居抜のまま譲りたし電話付き▽委細面談▽場所＝小名浜・竹町▽連絡＝㊸五〇九六△阿部

新築　貸家一戸建▽六畳六畳ホール二畳▽水洗トイレガスぶろ駐車可日照良▽場所＝郷ケ丘▽電㉓五四三一・㊹七四五四

新築　アパ六畳四畳半三畳台所セット水洗自動ぶろ駐車場付日照良共同電　平下神谷電〇二四六八二〇三五五五・㉞七九〇三

いわき民報　案内広告
●一ダン四行　一、五〇〇円
●同一広告五回以上掲載は一割引き

屋内外看板・装飾・企画・施行
菊竹美術広告社
営業所　平・佃町3の9　☎23333
本　社　平・十五町目2　☎6061

婚礼着付けは新感覚の化粧法で
あなたのお着付けを
おまかせくださいませ
資生堂ビューティーサロン　クサノ美容室
常磐湯本・表町　電㊸2685　㊷3234

急募
大型運転者　2名
・年齢　25～40歳まで
・給与は月15万以上
・委細面談のうえ
程塚建設内
晃運輸連絡事務所
平字正内町　電㉑1532

急募
⊙技術者　2名
・年齢不問
・履歴書持参・委細面談
総合美術
勿来看板店
いわき市錦町飯盛町1の16
電(02466)②3276・③2385

あなたを求めています
●「メトロ」はオープン以来お客様が選んだ優良店としてこの不況下にも連日盛況を続けています　創業三十年信用と伝統を誇る「銀河チェーン」の組織のなかで働いてみませんか
◎ホステス…市内最高保証給・契約金支給・バンス自由
◎幹　部…店長・支配人格（チェーン店配属）高額契約
●「メトロ」では只今インフレ物価高に挑戦ご飲食代金の半額割り引きシステムで爆発的人気を博しています（お客様のご要望により12月28日から再実施）
キャバレー　メトロ
平駅前大通りネモト駅前ビル地下募務室　電㉒〇四五五（代）
株式会社　銀河チェーン平店企画室　電㉒二七四八（代）

ご案内
●ムード一新／若く魅力ある新人ホステス多勢
●明朗お会計モットー／名物ママさんの采配振り／ご期待をとう
ミニ・クラブ　びーあんど　びー　B&B
姉妹　キャバレーメトロ　店
・ホステス募集中
平・大工町星野ビル
電話(二三)二五〇三

【入院随意】
遊佐胃腸内科医院
いわき市小名浜字丹波沼三八　電（昼）五六五五（夜）四六八八（ピンク）（自宅）

【入院随意】
鈴木助産院
院長　鈴木ミヱ
副院長　池田敬子
いわき市平字田町五一　電㉔二七八八／産院専用㉓二九五八

たかさかではお客さまにより良い技術とサービスをさせていただくためあなたを求めています
募集
●美容を一生の仕事と考える人
●おしゃれの好きな人
●実力を思いきり発揮したい人
●生きがいをみつけたい人
●働き乍ら美容の職を身につけたい人
■募集人員　若干名
■年齢　15歳～23歳まで
履歴書持参・委細面談
カット・セッティング専門の店
ヒューティーサロン　たかさか
内郷共立病院前　TEL・㉖2309

免許番号　建設大臣（ト）第1962号
建設業県知事（特一49）第（2825）号
東北土地開発株式会社
いわき支店　平字白銀町
電23－1188・1189・2677

平中平窪売家　社有地
土地194平方㍍（58坪）　総額866万
建物　76平方㍍（23坪）
新築二階建・環境抜群　外2棟有

売地　常磐扇田264平方㍍（80坪）住宅最高　3.3平方㍍5.2万　仲介

売地　平下神谷243平方㍍（73坪）団地近接　3.3平方㍍6万　交通便良　住宅最高　仲介

自動車保険損害調査人募集
○職　種　自動車保険損害調査業務
○資　格　年齢35歳以下の男子（学歴不問）
3級整備士以上資格所有者（損害見積の出来る人）
いわき市に居住のこと
○待　遇　月収15万円以上保証
○勤務地　日産火災海上保険平営業所
○応　募　2月20日まで自筆履歴書・身上書・写真を送って下さい
選考日は追って通知致します
○送付先　〒970いわき市平字菱川町4の9（東邦生命3F）
日産火災海上保険株式会社平営業所電㉓5566
日産火災海上保険株式会社福島査定センター
〒960　福島市万世町4の4（0245）34－1431

男・女社員募集
当工場は東京に本社工場を有し電子機器の専門メーカーとして知られています　このたび業務拡張に伴い人材を広く求めています
募集要項
●職　種　機械要員（自動盤・精密卓上旋盤・ボール盤）
組立要員（電子部品組立）
●人　員　男子15名　女子40名
共に40歳ぐらいまでの方　学歴経験は問いません
●勤務地　平工場＝平字材木町（平駅から徒歩10分）
いわき工場＝久之浜町（久之浜駅から徒歩5分）
●勤務時間　午前8時～午後4時50分（休憩1時間）
休日　日曜・祝日・隔週連休等
●待　遇　当社規定により優遇します（基本給のほか各種手当支給　昇給賞与年2回）
●応募方法　平公共職業安定所　いわき工場又は平工場（電㉔2249）へお申し込み下さい　履歴書要
株式会社杉原製作所　いわき工場
いわき市久之浜町久之浜字前三松12
電（02468）2461～4