夕刊
いわき民報
郵便番号　970
いわき市平字田町63－7
いわき民報社
振替口座（郡山）4028
本社 0246 ㉓1666
小名浜支社 0246 ㊷3560
常磐支局 0246 ㊷2380
勿来支局 02466 ㉒2903

県内一の"犬害"

いわきは"犬のマチ"

放し飼いに高まる苦情

市内にウヨウヨ なんと一万二千匹

昨年は74件の咬傷事件

放し飼いの犬に関する苦情がいわき市内で相ついでいる。四十八年に二件の咬殺事件を経験しているだけに、関係者はこのところ冷やひやのしっぱなし。郡山市で発生した野犬禍も、もとをただせば飼い主の"義務違反"が原因だったといえる。昨年の"犬害"が県内の三分の一と、よそ事でないいわき市。そこで再発予防の対策（メスには不妊手術、不用犬は処分依頼）などについて、市内の各保健所にいろいろ聴いてみた。

あぶない春の発情期

平保健所の調べによると、現在いわき市内にいる犬は、保健所に届け出てあるもの八千匹、野犬約二千匹。さらに、無届け飼育を含めると一万二千匹以上と推定される。市内三保健所が重点地区としてマークしているのは旧炭住地区（好間、内郷、常磐）と勿来や豊間の農村地帯。いずれも空き家があったり、エサを与える人が多いなど、"犬捨て場"としては絶好らしく犬の投げ捨てが跡を断たない。

犬の捕獲は財団法人狂犬病予防協会が行っているが、平、勿来、磐城の三保健所に配備された"戦力"は捕獲車一台と捕獲員が二人。しかし、その二人も現在病気療養中で、実質的には保健所職員が慣れない手つきで捕獲に当たっている。

県下の三分の一以上

苦情が多く解消はムリ

昨年一年間に市内で起きた咬傷事件は七十四件（平四十件、勿来二十件、磐城十四件）で、県全体の三分の一以上。今年に入ってはまだ三件（十四日現在）と目立たないが、春先の発情期を控え決して楽観はできないという。

各保健所に持ち込まれる苦情もほとんどが飼い主がいる「放置犬」に関するもので、平だけでも日に十二、三件。専従班でも設置しなければ苦情の解消はとうてい無理。今年一月だけで市内では六十七匹を捕獲、係留指示書を六十一通発行し、悪質な飼い主三人を告発するなどフル活動してはいるものの、肝心の飼い主の"義務違反"がいっこうに減らず保健所でも頭を痛めている。

また、「狂犬病予防法」に基づく"登録"と"注射"、「犬等による危害防止に関する県条例」による"係留義務"の順守を呼びかけてはいるが、完全徹底への道のりは険しいようだ。

こうした"いたちごっこ"の背景には、「子犬を殺すのはかわいそう」「慣れているから放し飼いでも大丈夫」などといった飼い主の無責任や、それを黙殺している周囲の甘やかしがあると保健所では指摘しており、モラルが改善されない限り、犬による事件の再発にハドメをかけることはできないといえる。

48年には2件の咬殺事件

ある保健所の係員は「飼い犬に対して本当に愛着があればメス犬には不妊手術（獣医で二万円前後）を施し、不用犬は保健所に持参し処分（無料）してもらうなどが、従順に仕えてくれた愛犬に対する最低の"礼儀"であり、安易な気持ちで犬を飼い、他人に危害を加えてから犬に責任転嫁するのは、犬にとっても迷惑な話ではないか」と言っている。以下は四十八年に市内で起きた犬による咬殺事件メモ。

▽四十八年三月＝勿来海岸で遊んでいた一歳九カ月の男の子が数匹の野犬に襲われ死亡▽同七月＝平で独り暮らしの目の不自由な老女が母屋へ水をくみに行き転倒、クサリで係留してあったが犬の行動範囲だったために、かみ殺された。

いわき抄

▼…小名浜の土建会社が五人の社員に無免許と知りながら大型ダンプやブルを運転させていた事件は、ショックであった。あんな大きな車が無免許で運転されていたと知って、よくも事故を起こさずに営業を続けていたものだとあきれる始末だ。疑っては悪いが、こんなことではよそにも同じような無免許ダンプが走っていないかと心配である。四季を通じて大型ダンプが走り回っているいわきでは、この事件はよそ事ではない。無免許ばかりでなく、速度や重量オーバーも心配である。この際、もう一度チェックする必要がある。

▼…そんなわけで市民の関心が高まった折も折、十六日には大剣地内など四カ所でいわき東署と県警機動隊が共同で、小名浜地区を中心に取り締まりを行った。ダンプカーなどが違反をしていないかと目を光らせたものの。ミナト町・小名浜は一日平台も大型車が走っているというだけに、大型車対策はこの地区でやらないと効果が上がらない。この日網？にかかった違反車は七十一台、内訳は速度違反が三十七、次いで重量オーバー十五、駐車違反など十九、心配された無免許は皆無だった。やれやれである。

○…春雨を思わせる十八日、純白のフードつきコートに白いレーンシューズ姿の二人連れが、足並みをそろえ街路を漂うように歩く。不法駐車に近づき、クラクションを鳴らしたり、ワイパーに「出頭命令書」をはさんだり。

○…グリーンの制服で不良

"ミス交通巡視員ご苦労さん"

ドライバーの首をすくませるミス交通巡視員だ。黒いバッグには反則カードやステッカーなど七つ道具が。やさしく注意するが、悪には強い。

○…一日平均十五、六キロを歩くといわれる巡視員さん。「雨の日もご苦労さま」。

【雨の中で交通安全を守る交通巡視員たち】

労働問題講習会

あす県いわき合同庁舎

県いわき商工労政事務所主催の労働問題講習会は、十九日午後一時から県いわき合同庁舎四階会議室で行う。

春の賃上げを前にして、労使双方に現在の経済情勢などをよく認識してもらおう、という趣旨で行うもので、当日は経営者代表として県経営者協会連合会山王丸専務理事、労働代表は県労協稲毛事務局長、県同盟高橋書記長がそれぞれ講師となり「'76春闘について」と題し話す。

同事務所は労使双方多数の聴講を呼びかけている。聴講は無料。

青少年専門指導員会議　いわき市教委青少年課は十九日午後一時半から、市役所第八会議室でいわき市青少年専門指導員会議を開く。

滝尻で健康相談　いわき市磐城支所は十九日午後一時から二時半まで、滝尻公民館で健康相談。

視力を大切に
メガネの専門店
和光
平駅前店・平駅前中央通り☎74－3574
小名浜店・小名浜本町福島相互前☎54－7070

お茶の友に…
銘茶 茶筒
お菓子の専門店
みよ
TEL 23－7111(代)

南九州の春、39,000円。好評発売中!!

今、南の国は花ざかり、春ざかり。3万円台で行ける南九州4泊5日の旅。またとないチャンス。

春の南九州豪華フェリーの旅

●船中2泊・旅館2泊
●会費 39,000円
●友の会々員 37,500円

●利用ホテル
①橘ホテル☎09856－5－1311
②白水館ホテル☎09932－2－3131
●出発日
3月16日(火)・3月18日(木)・3月19日(金)・3月21日(日)
3月22日(月)・3月23日(火)・3月25日(木)・3月30日(火)
3月31日(水)・4月2日(金)・4月3日(土)・4月4日(日)
4月7日(水)・4月8日(木)・4月9日(金)・4月14日(水)
4月16日(金)・4月21日(水)・4月22日(木)・4月24日(土)
4月25日(日)・4月26日(月)・4月27日(火)・4月28日(水)
●コース
①四倉(8:40)～平駅前(9:00)～湯本駅前(9:15)～小名浜駅(9:30)～泉駅入口(9:40)～植田駅入口(9:50)～勿来駅前(10：00)～水戸～東京～川崎～～日本カーフェリー～～船中泊～～
②日向～宮崎市内観光(平和台、宮崎神宮)～青島(泊)
③青島～堀切峠～サボテン公園～鵜戸神宮～都井岬(昼食)～根占～山川～長崎鼻～開聞岳～指宿温泉(泊)
④指宿～鹿児島市内観光(城山公園、磯公園)～桜島～亀割(昼食)～都城～宮崎～美々津～日向～～船中泊～～
⑤川崎～東京～水戸～勿来(20：00)～植田～泉～小名浜～湯本～平(21：00)～四倉(21：20)
●ガイド
一流ホテルを使っての春の南九州めぐり、ビロー樹やソテツなどの熟帯植物の茂る南国風景と強烈な日ざしが印象的。なお、船1等変更の場合は5,100円追加(片道)になります。
またお食事については出発日の夕食から帰着日の昼食まで全行程食事つきです。

こころの旅は……
JKK 常磐交通観光

●お申し込みは――本社☎23－0221・平駅前ジャルパックセンター☎22－3727・湯本☎42－3179・上遠野☎89－2011・小名浜☎53－3211・泉☎56－6249・植田☎勿来3－3206・四倉☎32－3611・富岡☎富岡2－2023・浪江☎浪江4－3238・原町☎原町2－5171

新学期前に危険校舎解消へ

新校舎が続々誕生

50年度事業

市内6小・中学校を改築

いわき市教委は今年度の危険校舎改築事業として、市内六小・中学校で工事を進めているが、綴小の二期にわたった工事が完成したのをはじめ、勿来二、磐崎両小の第一期工事が終了、両校に引き渡された。また、四倉中の三期にわたる改築工事、江名中の第一期、小名浜二小の第二期公害防止改築工事も来月中には終わり、新学期からは新校舎で授業が行われる。

このうち磐崎小（野口勝延校長、三百八十一人）では今年度から改築工事に着手、第一期分が先月二十六日に完成した。鉄筋三階建て千百十四平方㍍のりっぱなもので、普通教室七、特別教室一があり、今月四日、三～四、六年生合わせて二百六十一人が新校舎に移動、新しい教室で授業を受けている。総工費九千七百八十七万円。来年度で全工事が終了する。

このほかの今年度改築校は次の通り。

▽綴小（市川英雄校長、二百四十五人）＝鉄筋コンクリート二階建て千百五十二平方㍍。総工費一億七百万円。特別教室、管理室七。

▽勿来二小（小野耕二校長、四百八十七人）＝鉄筋コンクリート三階建て千百一平方㍍。総工費九千八百万円。普通教室八。

▽小名浜二小（設楽昌男校長、千二十人）＝鉄筋コンクリート四階建て二千四百三十五平方㍍。総工費一億九千八百万円。普通教室九、特別教室四。

▽四倉中（吉田亀吉校長、八百二十六人）＝鉄筋コンクリート四階建て二千七十八平方㍍。総工費一億五千六百万円。普通教室七、特別教室六。

▽江名中（鈴木守校長、五百九十八人）＝鉄筋コンクリート四階建て千四百二十六平方㍍。総工費一億二千四百万円。普通教室八、特別教室二。

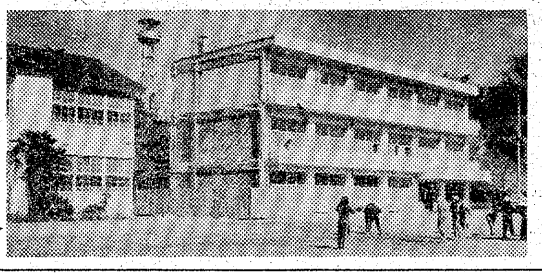

【第一期工事が完成した磐崎小】

スキーの今昔 ③

歩くスキーはじまる

自然との対話もとめて

野沢 武蔵

リフトのある今のゲレンデスキーは労することを知らない。登りはリフトを利用し、滑降するだけだ。これでは自然との対話がなくなる―と汗を流すスキー、歩くスキーがあちこちで始まった。札幌市のお隣の、江別市立小学校で取り上げられて間もないが、今度は札幌市郊外の冬季オリンピックの行われた真駒内を基点に約五キロの歩行スキーを行ったところ、八十歳を超える老スキーヤーをはじめ、主婦から小学生まで六百人も参加したと報じている。しかも歩くスキーの指導者に遠くフィンランドから、この道の専門家ピヒカラさんを招いての熱心さで、これから日曜ごとに歩くスキーを継続すると言う。ここらでスキーを見直そうと言うのである。

昔（五十年も前だが）私たちのはじめてのスキー練習は、平地滑走からだった。まずスキーを自分のものに、すっかり身に着けようと言うことである。平地滑走、三段滑走はディスタンスレース（距離競走）の根幹をなすものでもある。今のゲレンデ用のスキーでは平地滑走は出来ない。

昔のスキー靴は、かかとがスキーから離れるようなピンディング（金具）についていた。今のスキーはアルペンスキー用に作ったものであるから、かかとがスキーに密着している。靴は一枚板のようになっているので屈折しない。昔は足慎らしにスキー靴をはいてどこでも歩き、登山靴の役割もした。今のスキー靴は前述のように一枚板であるから歩行には不適で、スキー場までは雨靴のようなアフタ―シューズをはき、スキー靴はリュックサックにしまい込んでゲレンデまで運ぶことになっている。昔のスキーは前にも述べたように、イタヤとブナ材が多かった。材質がもろいので損傷が多く、原則的に金属のエッジはついていなかった。登山用の特種なスキーに限ってつけた程度で、初心者はエッジを使わない。スキーの長さは手を伸ばして先端に届く程度を良しとした（私の愛用の山スキーは、写真のように手の先端から十㌢も長く、エッジは青森から東京まで運んでつけている）。

昔のスキー　かかと上がる

▼靴は革製で雪水の浸透を防ぐのに苦心していたが、使用後乾燥させなければならず苦労だったが、革であるから屈折は自由で、前に述べたように登山用にも利用された。▼ストックはほとんど竹製。竹に雪折れ無しと言う弾力性を買われたもの。リングは十二、三㌢もあり大きかった。これは新雪の中を歩くときのカンジキのような役目を果たすためだった。今でも山岳スキーにはリングの大きいのが効果がある。▼ウックス距離競技はその日のワックスによって勝敗が決まる―と言われるほど大切なものである。ワックスの効用は、登るときスキーを雪にたたきつけるようにすると、雪がスキーに密着して登行が楽になる。滑降するとき逆に滑りが良くなる。氷点下五度以下の気温ならミックスを。五度以上零度ぐらいまでメディムを。それ以上に暖かいときはパラフィンを。レースをやるものは雪質と気温の因果関係をち密に研究し、いろいろなワックスを用いる。

▼今のスキーはほとんど合板で弾力があり、昔のスキーのように折損する心配はほとんどなく優秀である。塗装は必要以上にカラフルで、ワックスを用いなくともよいように滑走面まで塗装している。角付け用の金属製のエッジはすべてのスキーにつけており、大ケガの原因ともなっている。▼ストックは金属製か合板もので見てくれはとてもきれいだが、竹のようなしなやかさはなく、ポキッと折れるおそれがある。リングはせいぜい七、八㌢と型ばかりの小さいものになった。今の小さいリングのストックは山岳スキーには向かない。▼靴はほとんどビニール製で、革靴は見かけなくなった。ビニールは革と違って水に強いから、雪水も浸透しない利点はある。しかし前にも述べたように、一枚板のようで屈折しないため、スキー以外にはいて歩けない難点もある。▼ワックス　ゲレンデは踏み固められているので必要はない。陽気になって雪が解けはじめると、パラフィンぐらい使うことになろうか。

（筆者は本社社長）

（つづく）

☆☆☆

今年は養蚕農家を増やす

繭生産目標は20％増

共同飼育、品質改善へ

今年のいわき市内の繭生産計画を決める会議が十三日、県いわき合同庁舎で行われ、上繭生産量は前年対比で二〇％増の百二十六㌧を生産、養蚕農家の所得増大をはかる。また養作の安定を図るため稚蚕共同飼育の徹底、繭質の改善に努めることなどを決めた。

会議には県いわき蚕業技術指導所、いわき養蚕農協連合会、各単協の組合の代表など三十人が出席し、五十一年度の繭生産計画について話し合った。それによると生産性の向上を図るため、十㌃当たりの収繭量を八十㌔にする。桑園の整備拡充では集団桑園の造成を進めるなど六項目を骨子とした計画に基づいて繭生産を行うことになった。

上繭生産目標を蚕期別にすると、春蚕は五万六百㌔、夏蚕七千八百㌔、初秋蚕一万七千八百㌔、晩秋蚕四万六千九百㌔、晩々秋蚕二千九百㌔で、いずれも前年対比では一〇～三〇％の伸びとなっている。

掃き立て箱数も晩秋蚕の千四百六十五箱（二万粒入り）をトップに春蚕が千四百四十五箱、初秋蚕五百九十二箱などとなっており、前年対比では一八％増の三千八百三十一箱。

生産、掃き立て増に伴って養蚕農家も現在の五百十六戸から一一％増の五百七十二戸にする計画でいる。

流感もよけた〝みどり幼稚園〟

なわ跳び、マラソン日課

寒さに負けない丈夫な体をつくろうと、いわき市平下平窪の私立みどり幼稚園（折之内長三郎園長、百二十人）は十五日、園児達のなわ跳び大会を開いた。冬期間の体力増進と機敏さを養うのがネライで、開園以来二十年にわたって続けられている。なわ跳びの連続時間を競ったところ、五分間も跳び続ける園児もいた。

同園ではこの日のために毎日なわ跳びの練習をしているほか、近くの約六百㍍のコースを毎朝マラソン。

そのせいかインフルエンザの流行期にも、カゼをひいた園児はほとんどなく、折之内園長は「効果満点です」と自賛している。

【なわ跳び大会で元気いっぱいの園児達】

珠算検定試験の合格者

いわき商工会議所主催の第八十六回珠算検定は八日、平商・勿来高・小名浜高・磐城一高の四会場で行われたが、合格者は次の通り。

▽二級＝永井公　箱崎幸子　栗崎しのぶ　柴田仁美　田山京子、山野辺順子　根本美子

▽三級＝古市千鶴子　伊谷由美子　丹井弘子　菅野佐知江　山田美子　鈴木由香理　草野洋子　高橋美保　中野和恵　庄司勤子　沼田弘美　河端理美　門間久美子　若松裕子　坂本一喜　中野目馨　寺田睦生　須藤伸子　小室育子　高階裕　久保木司敏　佐藤尚子　丸子浩之　夏井正枝　遠藤章子　沼田文　渡辺仁子　渡辺佐智子　青柳裕子　大高橋芳江　冨樫美恵子　木村理夫　上遠野孝子　小針とも子　今野泰子　斎藤純子　坂本花江　吉田典子　西坂菜穂美　鈴木昭次　赤川千恵　園部幸子　佐藤洋子　矢内聡美　阿部知世子　丸山幸恵　加藤郁子　樋口法子　鈴木泰光　大和田久子　田辺一恵　日塔代美　渡辺勇子　杉山邦子　橋本弘美　林節子　中井ひと美　上妻和子　緑川澄江

▽三級＝大森真寿美　里沢里美　渡辺美津江　西山かおり　千江　小田奈保美　山野辺陽子　栗城まゆみ　国井公江　高萩清子　鈴木早苗　大谷幸枝　鈴木宏　中村基次　江尻みゆき　村上幸代　鈴木宏美　酒井千江子　鯨岡千鶴子　平井晴美　林和子　白石幸子　滝口美起子　熱田ひさ子　沼田宏光　沼田忠　関誉枝恵　浅沼聖一　岡部幾男　大友典子　味原久子　大場久子　新妻清美　武田尚志　鈴木千賀子　鈴木育子　竹永健二　佐藤谷子　山野辺康子　志賀芳子　藤堂美代子　新川京子　佐々木栄一　国井美佐子　国井みゆき　坂本田理子　中田明人　渋谷努　市井勤　佐久間里美　奥山明美　谷平直美　坂本昭喜　中野美代乃　阿部紀代子　戸村秀　森迪子　遠藤よし枝　坂本香　成田千鶴子　吉野ひろみ　坪井明美　清野けい子　鈴木淳子　松崎美子　天沼久美子　大谷利明　山本邦代　志賀順子　遠藤裕美　出羽真由美　佐々木純子　若松美子　根本藤衛　猪狩真弓　鯨岡公一　猪狩裕子　和田公　安部幸子　猪狩金子　野手男　鈴木洋子　星雅子　下遠野美代子　下山田睦子　中島宏子　馬目敏枝　橋本明人　吉田浩　牛渡史枝　大竹智子　鈴木敬子　鈴木幸子　樋口貴美子　磯井洋子　小松まゆみ　坂本紀美子　佐々木三喜子　鈴木美智子　町井裕子　下山弘子　吉田加奈子　上妻あけみ　猪狩恵子　鈴木貴美子　根本睦子　橋本典子　若松真由美　斎藤修央　薄葉登志子　小沢としみ　菅野喜代美　吾妻裕美　木田明美　新妻幸　芳賀克明　大峯俊江　手代木典子　植野功　金子謙太郎　田村久美　廣部恵子　中野弘子　大坪ゆかり　佐藤恵子　下山田幸子　作山喜代子　比佐節子　坂本広美　高橋菊江　小林裕子　比佐のり子　吉井美代子　野川かよ子　鈴木弘子　佐藤喜代恵　坂本美幸　諸橋幸子　草野敏江　松井京子

▽四級＝鈴木めぐみ　紺野由秀　清野美佳　菅波武彦　田所敏春　高木美代子　津島治久　鈴木深雪　鈴木陽子　金沢壮一　大谷京子　小川俊幸　青木みどり　西脇幸恵　須藤仁志　堀川裕之　浅野政義　吉田登美子　佐川由美子　鈴木皇美　大楽裕子　大楽晴彦　大和田邦子　吉田幸子　鈴木由香　高田進　猪狩金子　岩佐由美子　上遠野敏江　川崎光恵　合津弘美　佐藤貴子　大平理子　高萩和代　先崎茂　吉田哲也　小林弘子　酒井幸子　篠原久枝　浅田由美　鈴木はつえ　東條清美　中野祐次郎　西山文弘　生田不二恵　草野恵久美　前島明美　緑川寿恵　小林守幸　竹原雄二　大須賀万里子　大谷則子　酒井宏子　佐藤美津江　志賀智恵子　松田洋子　三上郁代　渡辺喜美子　甲高正則　長谷川賢二　前沢徳美　鈴木市子　鈴木美江　中村美代子　松崎恵美　渡辺忍　吉田記美子　猪狩真由美　会田裕子　寿川のり子　吉田礼子　青田アツ子　会川幸江　西牧利江　栗田美智恵

磐城一・二高の問題　社会（その2）

Ⅳ　右の略年表について、次の各問いに答えなさい。

問1.　右の略年表の(ア)～(オ)にあてはまるもっとも適当なものを、次の(1)～(10)の中から選んで、番号で答えなさい。

(1)　二十一か条の要求を出した。
(2)　太平洋戦争がはじまった。
(3)　中国で義和団の乱がおこった。
(4)　ポツダム宣言を受けいれることをきめた。
(5)　日本政府は、普通選挙制を実現させた。
(6)　大日本帝国憲法が発布された。
(7)　五・一五事件がおこった。
(8)　ベルサイユ条約が結ばれた。
(9)　内閣制度が設けられ、伊藤博文が初代総理大臣に任命された。
(10)　第一次世界大戦がはじまった。

年代	事がら
1889	（　ア　）
1894	日清戦争がはじまる。
1904	①　日露戦争がはじまる。
1911	②　辛亥革命がおこる。
1914	（　イ　）
1917	③　ロシア革命の成功。
1919	（　ウ　）
1929	④　世界恐慌がおこる。
1939	⑤　第二次世界大戦がはじまる。
1941	（　エ　）
1945	原子爆弾投下
1945	（　オ　）

問2.　次の①～⑤の各文は、略年表の①～⑤のそれぞれに関連した事がらについて述べたものである。各文中の（あ）～（お）にあてはまるもっとも適当な語を書きなさい。

①　日露戦争の結果、ポーツマス条約が結ばれ、（　あ　）の南半分が日本の領土となった。
②　三民主義を唱えていた（　い　）を臨時大総統とする中華民国が成立した。
③　レーニンがロシア革命を指導して、世界最初の（　う　）の政府をたてた。
④　アメリカ合衆国の大統領（　え　）は、ニューディール政策によって経済のたてなおしをはかった。
⑤　日本につづいてドイツが（　お　）から脱退し、ベルサイユ条約を破って再軍備を宣言した。

解答

Ⅳ	ア	イ	ウ	エ	オ
問1	6	10	8	2	4
問2	あ 樺太	い 孫文	う 社会主義	え ルーズベルト	お 国際連盟

100円店

女の子たちがパンタロンをぬいでロングスカートをはき出した。とたんに流行しはじめたのが、ブーツやワーキングシューズとしての編み上げ靴である。ひところ流行したミニスカートで、形のわるい脚を披露しないですむ女性にとってはありがたいことだ。だが、せっかくのカモシカの脚はかくされた◆戦後、日本の女性の体型がすらっとしてきたのは洋装が完全に普及することによって、ハイヒールをはくようになったからだといわれる。はじめは、おっかなびっくりで、むしろひざを曲げて歩き出すが、三カ月もすると、背筋をピンと伸ばして下腹をひっこめ、ふくらはぎを緊張させることになれてくると、もう一人前の洋服スタイルが出来上がった（週刊時事から）◆とにかく、マチを歩いて良いのや、短い編み上げが目立つ。むかしは兵隊さんがはいたようなクツである。はくにもぬぐにも、手間はかかるが、第一あったかい。寒さにふるえながらスネを出していた時代に比べたら、健康的だ。それに交通戦争時代にあって、こうした武装スタイルはケガ防止になる◆だから大身の女性が、こうした編み上げをはいて大きなオーバーコートをきていると、かつての軍人にあこがれているのかと思う。そういえば、反対に近ごろ女性かと思える男性が多くなった。髪の型にしろ、スタイルにしろ、そしてまた表情にしても愛と優しさにあふれた容貌の持ち主が目立つ。きれいな子だなと思って、よく観察しない限り女性と思い込んでしまう◆仕草まで女性的だからである。十八世紀の優雅な貴族の男たちはハイヒールをはき、口の中にぶくみパラフィンを入れたポチャポチャ顔をつくり出していたという。当世のふうぞくも、中ピ連の襲撃によって変型、いや昔に返ったのだろうか。（龍人）

野風街風

店さがし（一）

江崎誠致作　安岡旦画（206）

出張から帰った源平は、二郎の小料理屋開店について、さっそく具体的な相談をはじめたが、二人の心積りにかなりのくいちがいがあることがあきらかとなった。

まず、場所をどこにするかで二人の意見はわかれた。

源平は赤坂周辺を予定していた。二郎は新宿界隈、あるいは中央線沿線の都心から離れたところでもかまわないと考えていた。

そのくいちがいは、源平が二郎の意図をよく理解していなかったところからきていた。二郎は、山菜を主にうまくて安い手作りの小料理屋を開こうと思っていた。源平もそれはわかっていたが、それが東京ではむしろ高級料理で通る。したがって少々家賃の高い赤坂界隈でも成立つ。という風に考えていたのだった。

『二郎さん、今ごろ松茸など出したら、みんなたまげるよ。それがもとはただだからといって安く売ることはない。あんたの言うこともわかるが、私は、都心で珍らしいものを食わせたらうけると思うがね』

出張から帰った翌日、原宿の源平のマンションにたずねてきた二郎の意見に、源平はそう言って反対した。

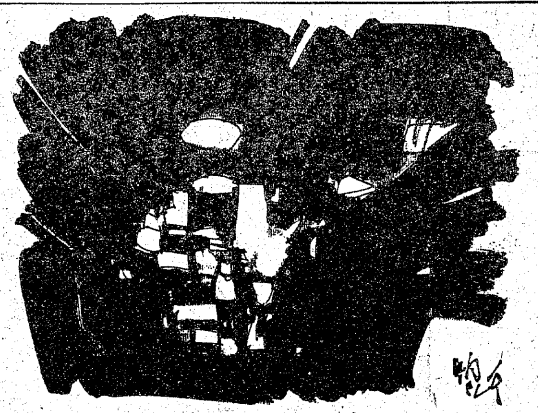

『都心がいやだと言うんじゃありませんが、あまり高級なところじゃ自信がないですよ。松茸のようなものが無限にあるわけじゃありませんし、なるべく地味な店にしたいんです。家賃十万円くらいのところという風に考えているんです』

『家賃十万じゃ、ろくなところはないんじゃないかな。その点は私が引きうけるから心配しなくていいよ』

しかし、二郎は頑強だった。

『そうお世話になりっぱなしというわけにはいきません。店として採算がとれなければ長つづきしませんから、はじめは小さくやりたいんです』

源平の帰宅と同時に退院していた真奈子が口をはさんだ。

『矢口さんのお店ですもの、矢口さんの御希望どおりになさったら?』

『それはそうだが、折角はじめるんだし、俺も一肌脱ぐんだ。できるだけいい店をつくってもらいたいからね』

『赤坂でなければいけないわけがあるんですか?』

源平が店を自分の連絡場所にもしたい意向であることに関連した質問だった。

『いや、それはどこでもかまわんが、客種がいいと思ってね。俺が紹介できる連中は、新宿より赤坂が向いているんだ』

あまり反対しても悪いと思ったのか、二郎が少し折れた態度を示した。

『赤坂あたりに、手頃なところがあるでしょうか?』

『あると思うよ』

源平が確信ありげに答えた。

好評締め切り近し！
山口百恵ショー
■公演日　2月29日(日)
■時間　午後12時30分
■場所　平市民会館
■主催　天地堂
●お問い合わせ　いわき市平字三町目1　TEL.㉓2309㉔2589
入場料
特席　2,500円
A席　2,000円
B席　1,000円

長谷川外科・整形医院
●診療科目　外科・整形外科・理学診療科　院長長谷川　国男

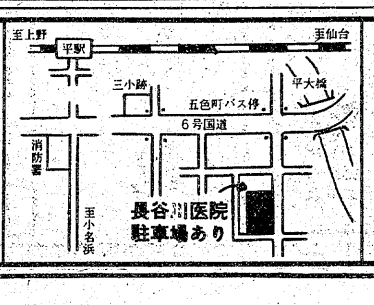

平字五色町78
TEL.
㉔5691（受付）
㉒2969（病室）

NHKテレビ
☆印は白黒

6・05 アケミの門出　浅井田美子　田中学ほか
30 真田十勇士
45 NHKガイド
7・00 N◇23　ローカルN
30 文明と犯罪「営利誘かいの背景」
8・00 ゲーム　ホントにホント？　高松英郎　田坂都　立川清登　加藤武
30 おしゃべり音楽会
00 N・C9
40 凍河　林隆三　下元勉
10・00 N解説
15 第12回冬季オリンピック「男子回転」「フィギュア」「閉会式」
11・40 N◇50　ローカルN

NHK教育
☆印は白黒

6・00☆中国語講座「アーケードのある道路」
30☆ピアノのおけいこ「ジーク　変ロ長調」
7・00☆英語会話一初級一
30☆技能講座　自動車整備
8・00 市民大学講座　現代の科学「生と死」
9・00☆通信高校講座　英語A「す早い正解」
30☆通信高校講座　英語A
10・00☆通信高校講座　英語A「コロンブスの墓」
30☆通信高校講座　日本史「占領下の日本」
11・00☆やさしいドイツ語
30☆大学講座　心理学「対人関係」

福島テレビ
☆印は白黒

6・00 FTVテレポート
30 ニュースコープ
7・00 日本一のおかあさん
30 「7つの文字」真木ひでと　今陽子　草川祐馬　白鳥哲　一谷伸江
8・00 夜明けの刑事「私の幸せは今日でおしまい!!」坂上二郎　水谷豊　鈴木ヒロミツ　川崎公明
00 「花吹雪はしご一家」森光子　荒井注　左とん平　五月みどり　浅田美代子　中谷一郎ほか
10・00 「禁じられた美徳」岩下志麻　笠智衆　村松英子　田村正和ほか
11・05 必殺仕業人

福島中央テレビ
☆印は白黒

6・00 がんばれ!!ロボコン
30 ジャストN
7・00 どうぶつ天国
30 特ダネ登場!?▽殺人毒蛇に13回も噛まれた男▽勢揃い沖縄美女花嫁　ゲスト＝フォーリーブス
8・00 山盛り食堂「灯台もと暗し」京塚昌子　大門正明　林ゆたかほか
9・00 劇「旅情」キャサリン・ヘップバーン　ロッサノ・ブラッツイ　イザ・ミランダほか
10・54 われら夫婦
11・10 スポーツN
15 11PM

今夜の番組

NHK第1 1340KC

6・40 じょうずな話し方「ユーモアのある話し方」
7・00 N◇10ローカルN◇15ニュース解説
25 N特集
8・05 人生読本「全力投球」
15 趣味の手帳「さるの冬ごもり」
30 科学千一夜「タイはタイでも」
9・05 放送演芸会　歌う声帯模写　漫才「マイホーム作戦」　歌謡漫談「たぬき」ほか
10・20 若いこだま「わたしの子守唄」
11・05 夢のハーモニー　雪が降る　シバの女王ほか

NHK第2 1540KC

6・00 そろばん教室
45 英語会話
7・00 カレントトピックスN
15 続基礎英語
30 中学生の勉強室
8・00 通信高校講座　数学I（第1部）
20 通信高校講座　数学I（第2部）
40 通信高校講座　地理B
9・00 通信高校講座　数学II
20 通信高校講座　古典乙　経済
40 通信高校講座　政治・
10・20 通信高校講座　現代国語（1）
11・00 大学講座「教育学」
20 スペイン語入門

ラジオ福島 1060KC

6・00 Nハイライト
20 日本／あの人この人
30 草柳文恵のなんでもききたい
40 ポップス・ビッグ3
7・00 ファミリー・スタジオ＜出前電リク＞▽興様クイズ▽明日の運勢ほか
9・20 夜のヒット歌謡
30 とび出せ全国DJ諸君
45 ほっとコミュニケーション・明日
10・00 ポップスNO.1
30 MU・ハイフォニック＜ハイフォニック・ミュージック・ライブラリー（国内編）＞
00 たむたむたいむ

FM放送
☆印はステレオ

6・00☆くらしの話題＜ディスクジョッキー＞
7・15☆サウンド・オブ・ポップス　＜たのしいジャズ＞スモール・フライ　何か起りそう　アプジカリー・ソウほか
8・05☆FMコンサート＜クラシック・リクエスト＞バイオリン協奏曲ホ短調作品64・メンデルスゾーン　24の前奏曲作品28・ショパンほか
10・20☆大作曲家の時間＜ショパンの作品＞～バラード～
11・05 夜のしらべ　雨降りおじさん　放浪者の愛ほか

みもの

生と死
市民大学講座　教育・夜8・00

不老不死、長寿を求めて往時の王侯貴族は異常な努力を傾けた。それは、科学、技術を推し進める大原動力となり、その結果が生命観に大きな影響を与え、生と死の判定にも作用したといわれる。

そして現代では、輸血術の開発、I・C・U（集中強化治療等）の設置、さらには人工臓器の発達など、新しい医学技術が生命観の再構成を求めている時代となった。今回はそうした延命術と生命観の関係について考えてみる。

禁じられた美徳
ドラマ　福島・夜10・00

芥窯を訪れた百合子（村松英子）は、熱心に遺作展を実現するよう勧めた。真紀（岩下志麻）は、清月の遺作は売りたくないといい張った。そして、芥窯の火は消さないと決心を語った。

百合子には、いままで真紀と張り合ってきて、ことごとく負けているという実観があった。ふたりは、同じ色町で競いながら育ってきた過去があった。女のほむらが燃え上がり、歪んだ嫉妬となって、百合子は奸計をめぐらしていた。

遺作展を開催したいという丸越デパートの花本（鹿内孝）と会った百合子は、花本に体を与え、「真紀を抱いてやってほしい。そして捨ててほしい」と耳打ちするのだった。芥窯を手中に収めたい花本と、真紀を嫉妬する百合子の利害は一致していた。

そのころ、清月の弟子たちは、芥窯の前途に不安を抱いていた。

真紀（岩下志麻）は佐吉（田村正和）の作品をつぶしてしまう

あっ危ない！猛獣に襲われる力モシカ
どうぶつ天国　福島中央・夜7・00

今回は、アフリカに住むレイヨウの仲間たちを紹介。ウサギのように小さいディクディク、空中高く飛び上がるスプリングボックなど珍しい種族の生態がみどころ。

レイヨウにもたくさんの種類があり、体の大きさで分けて小さいものをガゼルと総称する。今回はおもにガゼルを紹介するが、ガゼルにもまた多くの種類がある。川や沼に近い森の中に住み、水気の多い葉を食用しているブッシュバック、キリンのように首が長く、かわいい土地に住んでアカシアの葉などを食べるゲレヌク、そのゲレヌクと同じく水なしでも生きられるグラント・ガゼル、トムソン・ガゼル、ボックなど。

旅情
水曜ロードショー　福島中央・夜9・00

アメリカのオールドミス、ジェーン（キャサリン・ヘップバーン）は長い秘書生活を送り、やっとヨーロッパ見物の夢を実現し、ベニスまでやってきた。女の一人旅は、はじめの内はみるものすべてが珍しかったが、やがて孤独の寂しさに包まれるようになる。そんな彼女の前に骨董品屋の中年の主人レナート（R・ブラッツイ）が現れた。二人はやがて親しくなり、レナートは彼女のホテルを訪れ、その夜サン・マルコの広場で再び会うことになった。広場での楽しいひと時にジェーンは初めて幸福観に浸り、思い出にくちなしの花を買った。

翌日、彼女は美しく装って広場へ出かけたが、彼の店にいた青年がやってきて、レナートは用事があって遅くなることを告げた。

営利誘かいの背景
文明と犯罪　NHK・夜7・30

世界的な不況の時代に入ったといわれている現在、欧米各地で身代金を目的とした犯罪・営利誘かい罪が激増している。

特にイタリアでの営利誘かい罪の激増は著しく、一九七四年には実に五十六件と七倍にも達している。

これまで、イタリアの誘かい事件は、ほとんどが身代金さえ払えば被害者は無事に返されてきた。今回は、クリスティーナ事件の波紋を追いながら、物質優先といわれる現代社会における営利誘かいの増加の背景を探っていく。

私の幸せは今日でおしまい!!
夜明けの刑事　福島・夜8・00

銀行の現金輸送車が襲われ、三千万円が強奪された。犯人が使った公衆電話の十円玉から指紋が割れ、関（下塚誠）と北川（川崎公明）のふたりが組んだ犯行と思われた。だが、鈴木刑事（坂上二郎）と山本刑事（水谷豊）の必死の張り込み、尾行にもかかわらず、北川は他殺死体で発見された

誘かい事件の続発でローマの小学校では下校どき子どもを迎えにくる父兄の姿が目立っている

ゲーム　ホントにホント？
NHK・夜8・00

高松英郎、田坂都、立川清登、加藤武の四人のレギュラーのホントさんが、"正解はわたし"とばかり口八丁、手八丁の熱演をくりひろげる。

第一問では、美しいモデルさんが花嫁姿で登場、「角かくしの由来について」。つづいての問題は、「中国料理の看板によく見かける○○飯店の"飯店"とは本場中国ではどんな意味か」。さらに、「正しいマナーによるスパゲッティの食べ方は」などと、難問、珍問が相次ぐ。なかでもスパゲッティの問題で、四人の「ホントさん」による実演が見もの。

特ダネ登場!?
福島中央・夜7・30

沖縄のハブ狩りの名人・松島朝章さん（46歳）。20年間に捕えたハブが、1900匹以上。かみつかれたのが13回。身体中に不気味な傷跡を生々しく残しながら、ハブ公害と闘い続けている。

少年のころ右腕を失くしながら、沖縄蛇皮線の修業を積み、左手で弦を押え、右足にはめた独特の手製のバチで弾く演奏法をあみだした松田芳光さん（56歳）。

灯台もと暗し
◆山盛り食堂　福島中央・夜8・00

となりの倉田クリーニング店は本日臨時休業。主人の利八郎（大坂志郎）の仲間が集まり、旧交を温めていた。その中の一人、小西（林ゆたか）は、やはり同じ会社につとめていた洋子（竹下景子）の恋人だった青年。今や一流商事会社に再就職し、あらためて洋子にプロポーズするつもり。

洋子も年ごろである。久しぶりに恋人に会えてうれしいと思いきや、なぜか浮かぬ顔。

ききもの
MU・ハイフォニック　ラジオ福島・夜10・30

ミュージック・ライブラリー国内編
エア・チェックしておけば貴重なミュージック・ライブラリーにもなる"ハイフォニック・ミュージック・ライブラリー・シリーズ"国内篇から六曲聞く。

曲目は、十年前の一九六六年のヒット曲から「君といつまでも」「夕陽は赤く」「お嫁においで」（以上・加山雄三）、「バラが咲いた」（マイク真木）、「君について行こう」（シャデラックス）、「ローマの雨」（ピーナッツ）の全六曲。

趣味の手帳　第一・夜8・15

さるの冬ごもり
金沢市で米屋を営む糸田敬仁さん（六十二歳）は、一年のうち半分を山で過ごすという山歩きのベテラン。十五年ほど前、石川・岐阜両県にまたがる白山の中腹あたりで出会ったさるのたちに興味をもった。

番組では、さるの冬眠や豪雪の予知能力など、十年余りの観察に基づく白山さるの生態を糸田さんにきく。

運転資金のご相談は　資金コンサルタント……日証
・融資額 10万円～2千万円　・金利 日歩5銭から　・条件 不動産 商業手形 有価証券 その他 担保
今すぐご連絡下さい。お電話お待ちしております。毎週火曜日は定休日です。
有限会社　日証　TEL 22-1548 22-1549
いわき市平字田町37の6

新鮮な花と緑をご家庭に
"調製"祝花 御仏花 花束 生花材料一般
お気軽にご相談下さい
（四倉）飯塚生花店
電(32)4550
いわき市四倉町西二丁目13の11

電話一本
全国どこへでも花をお届け致します
日本生花通信配達協会会員
生花 ハナクニ
小名浜・樋本 電(92)3698
ショッピング 電(53)2576

ことぶき・寿・ことぶき・寿・ことぶき・寿・

わたしの作品

（題字・若松光一郎）

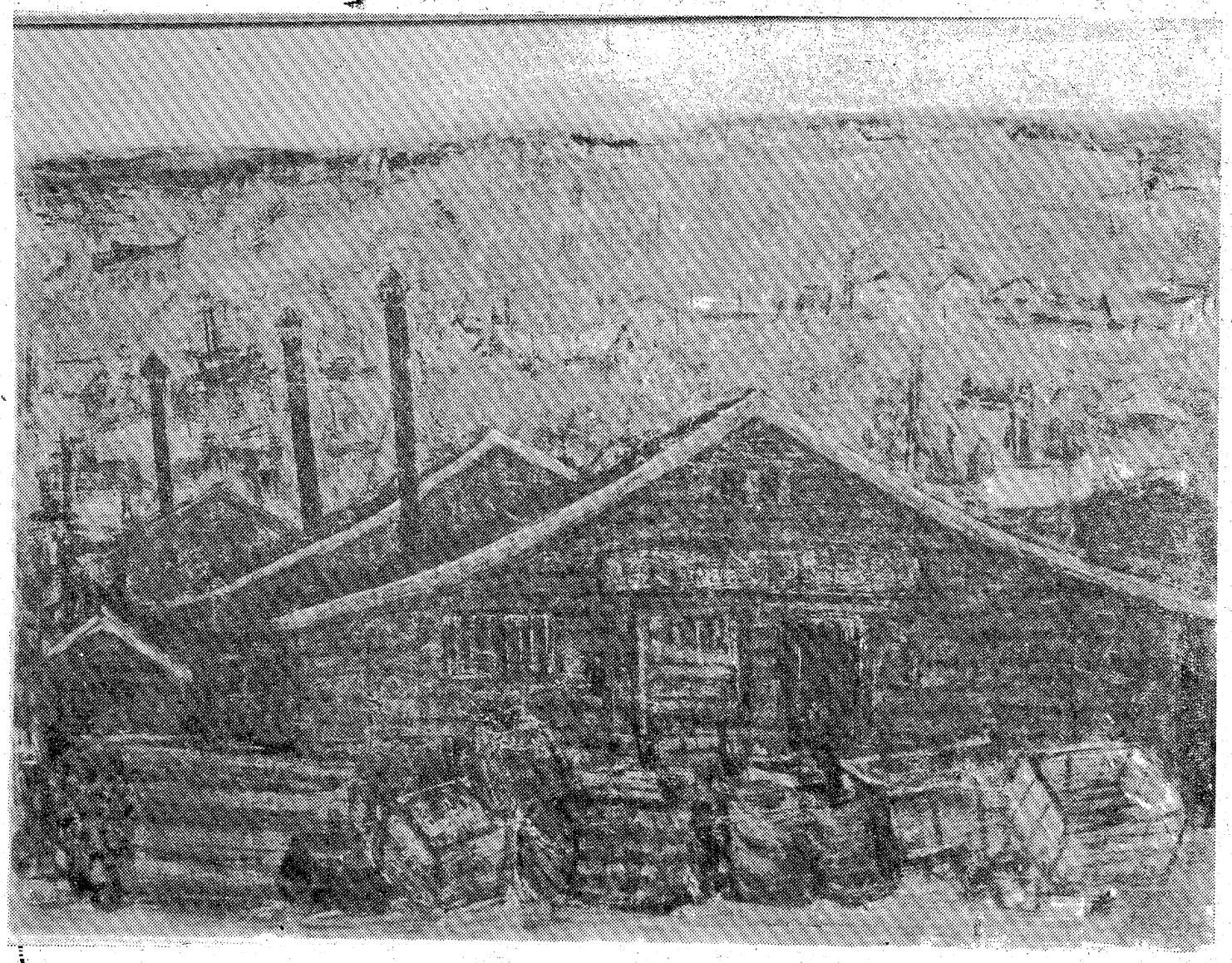

⑥

炭礦風景 ～資材置場～（油絵 八十号）

（第29回福島県美術展入選作）

中村亨司
（国鉄平創美会会員
全国鉄美術連盟会員
いわき美術協会会員）

私が、炭礦風景に魅力を持つようになったのは、いまから十五、六年程前になる。それは、朝倉摂氏〈新制作会員〉が描いた一枚のデッサンで、「好間元山のズリ山」の作品を拝見したときである。風雨にさらされ、荒廃したズリ山も、描き方によっては、こんなにも美しく雄大に描けるものかと驚かされた。

それ以来、私を育んだ故郷に、こんなに素晴らしい画題があり〈あの雄大なズリ山こそ、私の絵をかく仕事があるような気がして〉と思うようになった。幸い、国鉄に勤務し、炭礦線をSLで運転していた関係で、炭礦（ヤマ）の人達と語らい、その生活を知り得たのも、炭礦の風景により強い印象を受けたのかも知れない。

炭礦八十年の歴史の中で、地元の人たちから親しまれてきたズリ山も、閉山という宿命に、高坂のズリ山は、高坂団地の埋め立ての土砂として削りとられ、鹿島のズリ山は、鹿島工業団地を造成して、消えていった。

ズリ山は、炭礦（ヤマ）の歴史として汗にまみれ、煤煙と黄塵の中で、逞しく働いている労働者の生活感が、そこに秘められているような気がしてならない。

私の心の中に残るズリ山は、深く胸に焼きついて離れない愛着がいまでもあり、私は、失われていったズリ山と炭住を画題に、こん後も、その遺産を受けつぐように、いつまでも描いてみようと思っている。

（いわき市常磐湯本町吹谷四五）

あなたの大切なお写真は
助川写真館
小名浜・本町（54）8888
★店舗隣に専用駐車場オープン

事務機なら
明和商販

＊入学随時
久保田着装教室
平・白銀町（丸萬ビル一F）電74五二七四

◈お食事は「すたんど」をご利用下さい
■なべもののおいしい季節です
■よせなべ■ちりなべ■かきなべ
割烹 すたんど割烹 大貞
平字田町
電話 本館 二三—三四五〇
別館 七四—四九一八
すたんど 七四—四九一七
二二—三九七六

ビニール、レザー、本皮革製品の修理
（U・S・A特許欧米150のネットワーク）
△クリーン＆ドレス（蘇生）
汚れを取り、保護膜をつけ、傷付きにくく、新品と同じ感触がよみがえります。
△修理、補強（キズ・アナ）
その個所だけを、その場でなおし、即使用できます。
△カラーチェンジ（模様替え）
色あせ、すれ、色が気に入らない。そんなとき色替えしてはいかがでしょう。
自動車、モーターボートのシート、応接セット、椅子
ゴルフバッグその他の製品
見積もり施工、1カ年間保証付
《県代理店》
スペシャル・T オブ 福島
いわき市内郷高坂町1—94—9　電26—3082

春の婚礼家具
家具・調度品
●サイドボード
●ベッド
●応接セット
●お引き物
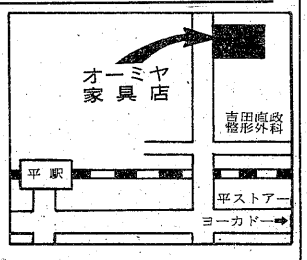

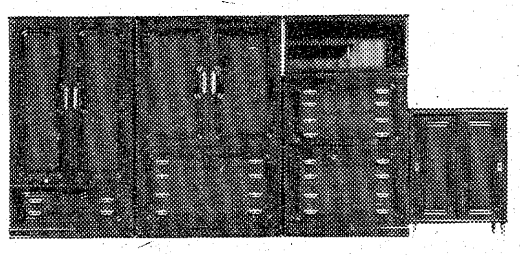
オーミヤ家具店
平・仲間町53　☎74—2711

住宅プランのご相談は当社へ
一般建築材・新建材・住宅機器
銘木センター
いわき木材住宅ローン特約店
株式会社山三材木店
いわき市平字童子町3の2
電74 7852・23 0364

よき日を待つあなたに…
清潔な瀬戸の花嫁衣裳

毎月千円の掛金で
いわき冠婚葬祭互助会を御利用下さい
TEL・二六—四一三一
瀬戸商会
いわき市内郷御厩町久世原101
内郷店 電26 2009　平駅前店 電23 8026

家庭菜園・芝作り・苗床・花作り・庭園造りに
特殊肥料 グリーン堆肥
製造元 常磐坑木株式会社 林産加工場
いわき市内郷高野町広畑一　電26〇四七四

県が「標準食肉店」を選定

まず市内280店の9店

良品、量販体制の確立へ

県は標準食肉を消費者に提供するため、食肉販売店の選定を急いでいたが、このほどいわき市内では二百八十店のうち九食肉店が選ばれ、二十日から「標準食肉販売店」のプレートを店頭に表示、販売することになった。選ばれた食肉店は肩肉、ロース肉など規格に合った標準肉を販売、良品を消費者に奉仕するほか、あわせて畜産物の消費拡大をネライとしている。

指定基準となる食肉店は、床面積で売り場が十五平方㍍以上、冷蔵庫が五平方㍍以上、さらに生肉スライサー、ハムスライサー、一・八平方㍍以上の冷蔵ショーケースを持つなど定められた店舗、施設を備えていなければならないほか、牛肉、豚肉の肩肉、バラ肉、ロース肉、モモ肉の販売を行っていることが選ばれるための最低条件となっている。

選ばれた食肉店は二十日から店頭にタテ二十五㌢、ヨコ五十㌢の「知事指定・標準食肉販売店」と書いたプラスチック製のプレートを店頭に表示し、消費者がひと目でわかるようにする。指定期間は三月三十一日までとなっているが、新年度の四月からも継続して標準食肉を販売させるため、同プレートを表示してもらうが、県ではプレートの表示店をさらに増やし、標準食肉を消費者に提供する計画でいる。

なお、プレート表示店が標準食肉を販売しているかどうかは、県消費者モニターが定期的に巡回し、チェックすることになっている。

標準食肉販売店に選ばれた九店舗は次の通り。

舟津屋食肉店（平・正内町）伊東牛肉店（同・田町）丸山精肉店（磐城・大原甲新地）東精肉店（同・諏訪町）鯨岡肉店（同・辰巳町）渡辺食品（同・蛭川南）佐川茂平商店（同・横町）寿々本精肉店（勿来町・窪田）秋保精肉店（錦町・大島）

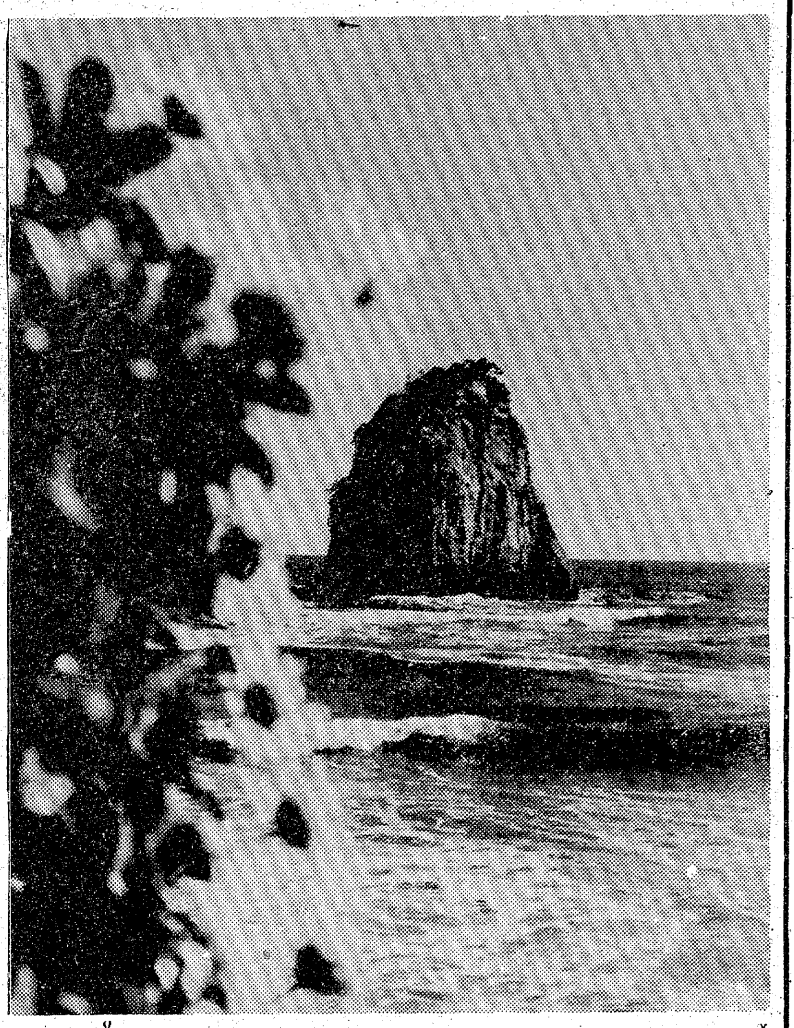

市観光写真入選作品 ⑳

【カラーの部】

◇佳作『浜菊と照島』　安島　勤

泉町滝尻字清水

▽データ＝250分の1秒、絞り8

【評】モノクロの特選と同じ被写体だが、この場合もやはり島よりも花が主役。ピントを花に合わせるか、もっと離れて花のピントボケを少なくすれば、優れた作品となった。

青年学級

いわき市田人公民館では二十日午後六時から同所で、青年学級を開く。

ヘアさん

8606　中島安男

三崎公園の悪路やっと舗装

二カ年継続事業の計画

いわき市小名浜の三崎公園に通じる市道の園路舗装工事が、このほど始まった。

同公園は小名浜港や市内が一望できる海洋公園として、市民や観光客でにぎわっているが、公園までの道路はひどい悪路。雨などが降れば翌日は車でないと行けないような状態。

このため市が事業費一千万円を投じて一部（二百四十㍍）の舗装工事を開始した。現在は県水産試験場前を着工、幅六㍍で、三月末までには完成させる。残る公園までの道路も引き続き行い、五十二年度までには全面舗装とする予定。

【三崎公園の園路舗装工事】

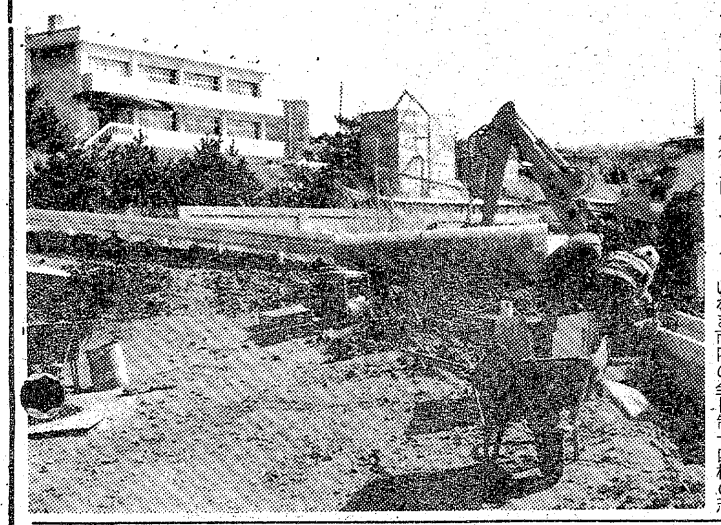

日本一6年連続を記録

全国幼稚園リード合奏　平第一が難曲演奏

幼稚園児の器楽合奏"日本一"を決める第九回全国幼稚園リード合奏大会はこのほど東京・文京公会堂で開き、全国から参加した二十一の幼稚園児が、それぞれ全力を傾けて演奏を競った結果、ムソルグスキー作曲「キエフの大門」を発表した平第一幼稚園（志賀トシエ園長）が、六年連続の最優秀を獲得した。

年々幼児教育の水準が高まる中で、同リード合奏大会は全国の名門音楽幼稚園の檜舞台になり、来年からは「課題曲」と「自由曲」の二曲を審査対象にするほど厳しい合奏大会になる。

今大会の審査員は宇宿允人（ビエール管弦楽団指揮者）有賀誠門（NHK交響楽団主席打楽器奏者）荒木潤（音楽教育家・新潟聖龍中教諭）の三氏。

平第一幼稚園のメンバーは、久保木勢津子指揮、作山千鶴子ピアノ伴奏、年長児百三十三人の大演奏。曲はロシア国民主義音楽家ムソルグスキー作曲「キエフの大門」。中学生にも難曲といわれるもので、三審査員は「打楽器がすばらしい」「各パートがよく聞こえ、ダイナミックだった」と、全員一致して最優秀の折り紙がつけられた。

志賀園長の話＝六回出場して連続して最優秀を受けたことは名誉なことです。私どもは園児の健康管理を第一とし、音楽は音をきれいに楽しくと意を注いでいます。また落ちこぼれのない教育を基本とし、今回も年長組全員が参加しての成果だけに喜んでいます。音楽と書道の幼稚園という伝統は今後も続けたい。

出願先変更20日まで

県立高校の入学願書受付は十三日正午で締め切られたが、十七日から二十日正午まで志願者一人一回に限り、各校、各学科の出願先変更が認められている。

これは競争率の平均化を図るとともに、受験生が有利な条件で入試が受けられるようにと行われているもので、同期間中、最終日を除いて午前九時から午後五時まで、各校の事務室窓口で受け付ける。

いわき市内の全日制十四校の志願状況は、定員四千六百八十八人に対し五千四百六十五人で、平均競争率一・一七倍。前年の一・二八倍を〇・一一倍下回ったが、進学校磐高の一・三五倍をはじめ、平均競争率を超えた高校は九校十二学科となっている。例年、願書締め切り時に比べて、それ程大きな異動はないが、競争率の高い高校で多少の変更がありそう。

心配ごと相談　いわき市小川支所は二十六日午前十時から正午まで、同支所で心配ごと相談。

成人病教室　いわき市小川支所は二十六日午後一時から三時まで、塩田公民館で成人病教室を開く。「塩分制度と脳卒中」の映画を上映したあと、草野二郎医師の講話を聴く。

税の申告相談　いわき市常磐支所は二十三日午前九時から同所で白鳥、西郷、下湯長谷地区を対象に、市、県民税申告相談を。

くらし　随筆

大人は何をなすべきか

坂田　民子

私は職業柄少し神経質な位、本やテレビ新聞などの記事の中で、少年に関係あるものに目を向ける習慣がついてしまった。特別な少年に多く接している時、社会のすべてがその色に染まってしまったような錯覚にとらわれ、視野の偏見で社会の風調が正しく見られなくなるのでは、と心配になる。

◇

こんな時、二月五日付いわき民報掲載少年立志式入選作文、阿部真理子さんの文を読んだ。十五歳の少女がこんなにも正しく物を見つめ、読書の理解力を持ち、社会のために努力しようとする情熱をもって綴っている事に深く感銘した。

社会を明るくする運動、社会環境浄化懇談会、青少年健全育成会議、少年補導会議等々、毎年多くの大人が集まって討論を重ねているにもかかわらず、これといった具体策も無いままに時代の流れに押し流され、社会環境は悪化するばかり。

一点を争う"点取り教育"の中で、友達関係も冷え切ってなんの感激もわかぬまま送る中学、高校の生活、大人の裏面ばかりをマネし、生を受けて十年余りで、も早大人の悪に染まってしまう少年少女達。こんな現実に、ともすれば私の気持ちも滅入り勝ちであったが、この作文によって健全な少年の考え方を知り、一条の光が差し込んだような明るい希望が与えられた。

「私達の生きる道」と題したその作文に続く少年が、一人でも多く増えることを望みたい。いやきっと大多数の少年がこの文にあるように人間社会、文明社会の役割を認識し将来への希望に燃えているのではなかろうか。

◇

この様な純粋な少年の心を傷つけずに、素直な人間に育成するために、われわれ大人は何をなすべきか。

（家庭児童相談員・常磐）

●バタマキ売ります
小型1台1,100円　3トン車3,000円
※配達いたします
●木箱注文に応じます
出張可（多少にかかわらず）
川村製材所
平字佃町1の2　電㉔5382

寝具専門
ふとんのスズキ
いわき市平・新川町　TEL・74－2422
（貸ふとん部　多量の貸ふとんを用意してあります）

ポンコツ車買い入れ
●ご一報次第　引き取り参上
各種中古自動車部品販売
鈴木商会
電23－1416（代）　58－2535

ポラロイドの店
カメラの伊勢円
小名浜・古湊店　電㊹6226代
小名浜ショッピング2階電㊹7227代

たん焼きと季節料理
すゞキ
いわき市平・ひかり座前・電74－8485

■Gパン専門店■ジーンズショップイーグル
EAGLE
平・五町目店電㉓6270■平駅前店電㉓3285■小名浜店電㊹8901■植田駅前店電③8732

耳の不自由な方にリオンの補聴器
リオネット
（福祉法指定品）
宮永電
いわき市平字田町（平駅前

錦町の強盗 東京で逮捕

きょう、いわき署へ護送

事件当夜 他に強盗、盗難6件

同一犯行とみて追及

十日未明、いわき市錦町の住宅に押し入って物色中、気付いた主人にその家の凶器を振るい二週間のケガを負わせて逃げ、いわき南署から指名手配されていた男が、東京都内で捕まり十八日午前、同署に護送されて来た。同署ではさっそく強盗傷人の疑いで逮捕するとともに、九日夜いらい発生した六件の強盗、盗難も同人の犯行とみて余罪を調べている。

この男はいわき市錦町南城生まれで、住所不定、強盗・窃盗など犯歴六犯の無職荒昭夫(三さ)。

荒は十日午前一時五十分ごろ、同市錦町安良町五八、国鉄職員永山進さん(四も)宅の門戸をはずして台所から侵入、六畳間にあったハンドバッグから現金四千円を盗み、さらに物色中、この物音に気付いた永山さんが取り押えようとしたところ、持っていたクリ小刀(刃渡り十三・五ぜ)で、永山さんの首や手首などに二週間のケガを負わせ逃げていたもの。

いわき南署は強盗傷人事件発生として、すぐ非常線を張ったほか県警本部の一課長の応援をうけ、犯人の遺留品というメモ、クリ小刀などを手がかりに犯人荒を割り出し、全国に指名手配した。

この結果、十六日午後十時十五分、東京駅の構内で、挙動不審な男だと丸の内署員が職務質問したところ、新しく買い求めたクリ小刀を持っていたため、銃刀法所持違反で検挙、いわき南署から指名手配の強盗傷人犯であることが分かった。

十八日午前十一時三十五分、植田駅着の下り急行"どきわ3号"で、いわき南署に護送された。なお、同署では十日未明、事件発生前に、同地内で最高一万二千円を盗む六件の強盗が発生していることとと手口が荒に似ていることから、余罪があるとみて調べている。

【雨の中、いわき南署に護送されてきた荒】

格闘したかいがあった

入院中の永山さん

一方、入院先の磐城共立病院で「犯人逮捕」のニュースを知った永山さんは、「よかった、こんなに早く捕まるとは思いませんでした。犯人と格闘、ジャンパーをもぎ取ったかいがあった」と、ホッとした様子。病院側の話だと永山さんのキズの経過は良好で、あと一週間もすれば退院できるという。

環境衛生対策協議会　いわき市環境衛生課は十九日午前十時から午後四時まで、市役所第一会議室で環境衛生対策協議会を開く。

大型車71台を摘発

東署 重量・速度違反に関所

大剣団地造成、小名浜港・金頭連設などに伴い、小名浜主要幹線は連日、大型運搬車両が約千台も横行していることからいわき東署と県警本部機動隊は十六日、大剣地内など四カ所で速度違反、重量オーバーなどの車両の取り締まりを実施した。

同署管内では、悪質管理者が無免許ということを知りながら従業員を雇い、約一年間にわたって大型ダンプカーなどをフル回転させていたという事件もあり、市民や関係者を驚かせたばかり。

この日は午前十時から、大剣地内、小名浜方面から国道6号へ抜ける下川地内、小名浜二小前の三カ所で、大型貨物車両の速度違反と積載オーバーなどの重量違反車を重点的に取り締まった。さらに午後からは小名浜地内に場所を移し、同署からは四十人、同機動隊からは十六人が出動して一時停止、右左折禁止、駐車違反など、一般車両の取り締まりを行った。

この結果、七十一台の違反車を摘発した。内訳は重量オーバーが十五、速度違反が三十七、駐車違反などが十九で、無免許運転は一件もなかった。

【大型車両の取り締まり＝下川地内で】

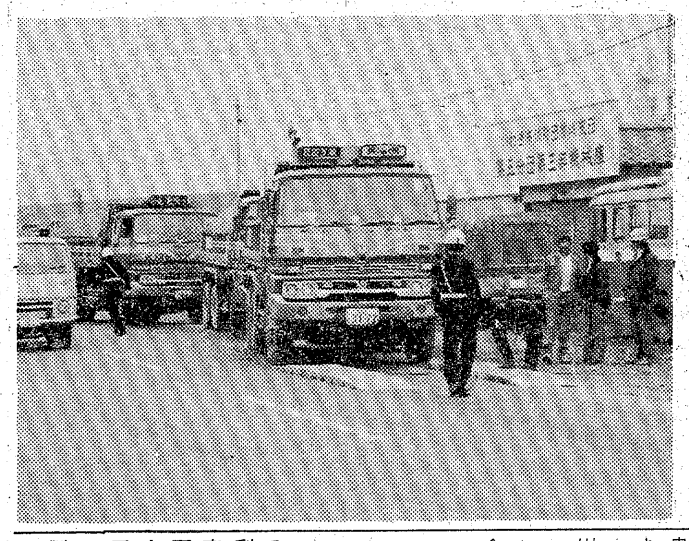

"売春宿"の女将逮捕

湯本 市内の主婦5人あっせん

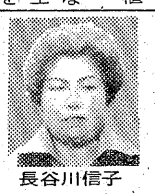

長谷川信子

いわき市常磐湯本町の旅館で、従業員として雇い入れた女性五人に、売春をさせていた女主人が昨夜、いわき中央署に管理売春の疑いで逮捕された。捕まったのは同町八仙二〇ノ一、旅館「しのぶ」の経営者長谷川信子(四こ)。

同署のこれまでの調べによると、長谷川は昨年十二月下旬から今月中旬までの間、二十五歳から四十数歳までの市内の女性五人を従業員の名目で雇い、同旅館の二階客室で売春をさせ、報酬として一人一万円から一万五千円を受け取っていた。五人はいずれも同市小名浜や常磐などの主婦で、毎日午後六時ごろ出勤、翌日午前二時ごろまで客の相手をしていた。

同署では旅行者らの間で同町にはいつでも遊べる旅館があるとのうわさを聞き込み、内偵を進めていたもので、同夜の家宅捜索でメモ帳や衛生用品など約四十点を証拠品として押収した。

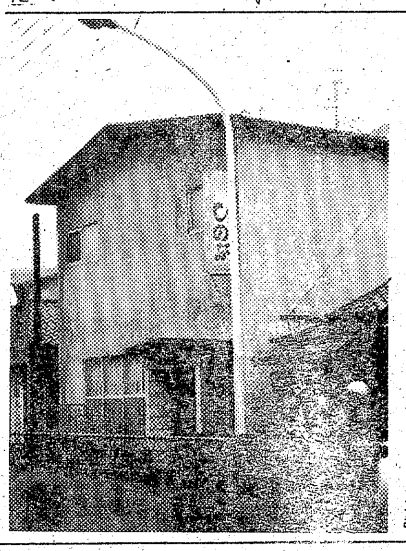

【管理売春が行われていた旅館】

さぁ施設へどうぞ

出入の楽な点字タイル

いわき市社会福祉事務所は、目の不自由な人にもっと公共施設を利用してもらおうと、市民会館、文化センターなど七施設計百二カ所に点字カラータイル（計五百五十枚）の設置を計画、十六日から工事に着手した。

このタイル（黄色）はビニール製で、三十ぜ四方の中に六十四個の半円形の突起物（高さ五ぜ）があり、玄関やトイレの入り口、階段の上下（昇降口）などに張って、盲人や弱視者に位置を知らせたり、誘導することができる。

トップに工事が行われた常磐市民会館（二十一カ所、百四十七枚）では、階段やトイレの入り口のほか、ホール内通路にも点字タイルを張った。また、これと同時に「盲人の方も劇や音楽会をよく聴きに来るので」と、一階後ろの座席二列（八十八席）を"身障者シート"と名付け、身体の不自由な人に優先的に座ってもらうことにした。

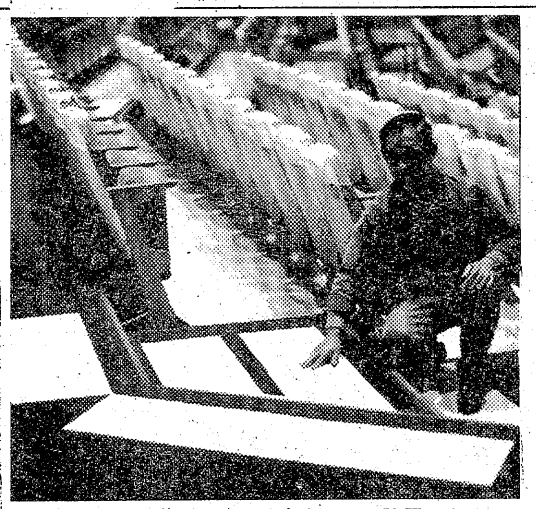

ここから階段ですヨー点字タイル設置工事

乗用車と衝突、重傷

十七日午前七時四十五分ごろ、いわき市平字旧城跡一六地内の市道T字路交差点で、同市三和町下永井字銅屋場七四、会社員粟谷平里さん(三四)運転の普通乗用車と、同市平下平窪字白山下八、電工栗田栄一さん(二七)運転のバイクが衝突、栗田さんは足の骨を折って重傷を負った。

いわき南署の調べによると、栗田さんのバイクが対向車線をきたのに粟谷さんが無理に右折しようとしたため。

十七日付本紙は本日配達に

印刷機の故障で

昨十七日付本紙は、印刷機のトラブルによって、同日配達が不能となり、本十八日付と一緒に配達することになりました。読者の皆さまには大変ご迷惑をおかけいたしましたことを、深くおわび申し上げます。

いわき民報社

夜間アルバイト募集
▽男子一名（年齢30歳まで）
▽バイク免許所有者・平在住に限る
▽勤務時間＝夕方六時～八時まで二時間
ご希望の方は直接ご来社下さい
いわき民報社営業局
平字田町六三　電㉓一六六六(代)

進学へパパプレゼント　ぼくの部屋

限りない可能性を秘めたお子様により良い環境をプレゼントされてはいかが？
●日本の気候風土にマッチした完全木造作りです
●短時間で施工でき居住性・耐震性抜群です
●押入れ・トイレ等変更工事も可能です
●窓・出入口等はご希望の位置に取り付け可能です
●4・5畳より12畳まで7種類のタイプからお選び下さい

●展示場　小川町高萩　芹沢材木店工場前
●注文住宅もご用命ください

■標準プラン
4・5畳　完成297,000円
6畳　完成331,000円

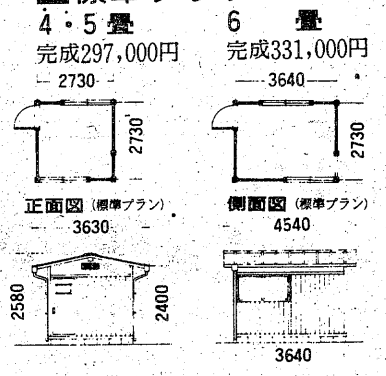

■仕様表

標準型	45型　60型
基礎	コンクリートブロック1段 ㎡100M／M
床	モザイクパーケット ㎡13M／M
外壁	完全耐水メタリックサイデングボード ㎡7M／M
屋根	カラー鉄板瓦葺き(断熱材入)
内壁	プリント合板　㎡3M／M
建具	アルミ窓＝2　木製プリントフラッシ片開戸＝1

発売元　株式会社 イリヤマナカ 住販
製造元　株式会社 芹沢材木店
いわき市小川町高萩字下代15　電㉝1137—8

読者の声

きょうのことば

魚とお客は三日でにおう
（デンマークのことわざ）

老齢年金から家庭不和

平　矢野　国雄

社会保障制度が発達して、特別な収入のない老人は、無拠出による年金が支給されるようになり、その額も七千五百円から毎月一万二千円にはね上がった。先進国の外国から比べれば低金額とはいえ、老齢福祉年金は老後の幸せを守る一つのよすがとなっている。

ところがこの年金をめぐって、家庭内でもめごとが起きている例が最近増えてきているという。世帯主である長男夫婦とか、その家の中で生活を共にしている夫婦たちが、この年金を取り上げて勝手に消費しているもので、特に農村地帯で多く見られるという。ほんとうに困ったことだが、せっかく老後の楽しみにしている年金が老人のふところにおさまらないで、使われてしまったのでは、生きがいを取り上げてしまったも同然である。

お年寄りたちは年金をいただいても、自分で消費する額はわずかなもので、そのほとんどを孫の小遣いやオモチャ類に使い、それをまた無上の楽しみにしている。その年金を初めから受給者に代わって受け取りに行き、老人にも見せずに使ったのでは、家庭不和の原因になる。一家で特に緊急の金が入り、流用する場合でも、老人に渡してから了解を得て使う位の心遣いが大切である。

こういうことでは福祉政策が台なしになってしまう。窓口にいる市職員は、年金が老人の幸福になっているか、老人が自由に消費しているか、その使途についてやさしく問いかけて、その実態をつかんでおくことも、今後の対策に役立つものと思う。老齢年金さえなかったら家庭不和もなかったと嘆く老人たち。福祉行政はむずかしいものである。

（会社員・43歳）

贈答品過剰時代に思う

勿来　田口　友安

贈答品の下取り業者が、東京・大阪に新たな商売として登場したそうだ。不用な贈答品を一般市価の半値から三分の一程度で下取りして、市価の二、三割引きで売り出す商法で、結構受けているという話。

贈答品といえば、ノリ、砂糖、しょう油、味の素、食用油、石けんなど日常生活に直結したものが多い。私の家庭でも、盆にいただいたものが、歳末まで残り、お歳暮に贈られたのが盆まであるという具合で、これらのものは買わずにすんでいる。長く保存がきくものだが、兄弟たちに『いただき物で悪いが…』とプレゼントして消化を図っている実情だ。

生活慣習として贈ったり贈られたりの日本的美風は良いが、生活簡素化時代、形式的な贈り物の洪水でとまどうなんて、バカげた話である。また物によっては食品衛生や管理上からも問題が発生する場合もなしとしない。下取り業者の新商売は、贈答過剰時代に対する警告かも知れない。

（会社役員・40歳）

プログラム決まる

菅原洋一リサイタル

いわきフォルテ（市民音楽鑑賞会）の菅原洋一リサイタルは二十六日夜六時半から平市民会館で開くが、プログラムが次の通り決まった。演奏は横内章次クインテット。

（一部）バラ色の人生、私の心はバァイオリン、雪が降る、サン・トワ・マミー、ラスト・ダンス、枯葉、水に流して、エ・マントナン、愛の讃歌、セ・シ・ボン、オー・パパ、（二部）ウルティマ・コパ、ノスタルヒアス、ラ・クンパルシータ、アスタシエンプレ・アモール、アドロ、ツクマンの月、芽生えてそして、愛のフィナーレ、愛の嵐、乳母車、ラスト・ワルツ。

会と催し

19日

【平市民会館】▽火災放送設備工事（9時）▽人江陶器展示会（9時）

【勿来市民会館】▽書道教室（14時30分）

【磐城体育センター】▽アートフラワー（10時）▽幼児教育講演会（12時）▽川柳選者研修会（12時30分）▽カワイ体育教室（13時）▽民踊練習（13時）▽サークルAC、伸墨会（18時）▽盆栽教室（18時30分）

【常磐公民館】▽いわき市公民館館長会議（13時）▽市民税申告（9時）

【ことぶき会館・いわき民報ビル】▽磐城共立病院会議（17時45分）

【いわき産業会館】▽大森クリーニング和服講習会（9時）

【文化センター】▽日舞わかみどりサークル例会（10時）▽幼稚園就園奨励費事務打ち合わせ（13時）▽昭和51年度加入電話販売ブロック打ち合わせ（13時）▽華道サークル例会（13時30分）▽アコーディオンをひく会例会（18時）▽平フォークダンス愛好会例会（18時）▽平民謡会例会（18時）▽中央大学法律研究会（18時30分）

株式・前場

本日の市況も調整局面が続き、優良株の動きが停滞している中で朝方帝人製機、東洋通信の現物株が買い進まれ、信用銘柄では日毛、三協精、鈴木自動車などが散発的に物色された。中外薬も引き続き人気を集めたが、高値に来ているため伸び悩んだ。引けぎわ日商岩井、物産、商事、住商の商社株は軟並み売りものを浴び値を消した。

高い銘柄は西濃運六十円、マキタ三十円、山パン二十円、東洋通十八円、丸大食十円、赤井電十三円、テイアック九円。

安い銘柄はハウス食三十円、東京電化三十円、バイオニア三十円、グリコ二十三円、新明和二十円、京セラ二十円。

（地元銘柄）日本化成百二十六円、岡理ゴム二百四十九円、白煉瓦二百四十二円、東邦銀出来ず、七十七銀出来ず、常陽銀出来ず、常磐興百二十九円。

一部東証ダウ七円九十一銭安の平均四千五百三十二円六十四銭。出来高九千万株。

（平・水戸証券調べ）

あすの運勢

小川石洲

二月十九日（水・友引）

【1月生】身辺に落ちつかない事情がある、冷静さ必要

【2月生】現状は苦しいが好転のきざし、がんばり抜け

【3月生】多少曲折あるが徐々軌道に乗る、勇気で進め

【4月生】能力以上の無理をするな、周囲と協調し有利

【5月生】あれこれ思案し迷いがち、確信なければ自重

【6月生】順調のようでも変化がある、慎重に行動せよ

【7月生】身近に思わぬことが起こる、冷静に対処せよ

【8月生】運気が不安定で迷いがち、自分のペース守れ

【9月生】引込み思案は結果マイナス、積極的に出て吉

【10月生】感情に走って争えば自滅、協調して結果よい

【11月生】多少困難あるが見通し明るい、がんばり抜け

【12月生】思いがけぬことに直面する、冷静に対処せよ

みんぽう映画案内

※【平】

☆ひかり座（五・二五）エーゲ海の旅情（七・一五）マイ・ウェイ（→20日）

☆聚楽館（七・三〇）ジョーズ（→27日）

☆アポロ座（五・〇五）友情（六・四三）砂の器（→20日）

☆平東宝（四・〇〇）怨み恋唄（六・〇〇）赤い鳥逃げた？（七・四〇）新座頭市物語・笠間の血祭（→27日）

☆平東映（五・三〇）世界女女女物語（六・五四）残酷飢餓大陸（→20日　明朝五・〇二まで）

☆名画座（七・三五）地獄肌（→20日）

☆平ロマン劇場（六・一一）売春夫人・淫美な悦しみ（七・三八）ダーティ・ポルノ（→20日）

※【常磐】

☆三函座　トルコ大百科　発禁肉蒲団　興の間貸します（→24日）

※【小名浜】

☆国際　七人の侍　チャップリンの給料日（→24日）

☆磐城座　女子大寮㊙レポート　連続婦女暴行魔　痴漢の指（→24日）

☆金星座　激突合気道　実録・三億円事件　暴力金脈（→20日）

☆銀星座　続・エマニエル夫人　愛の嵐（→3月22日）

※【植田】

☆うえだ館　男はつらいよ・寅次郎相合傘　カモだ／御用だ／全員集合（→18日）

☆中央館　乱淫の報酬　あれの悶え　のぞきの色欲（→24日）

☆菊多館　悪魔の生首　風の勇者たち　いれずみドラゴン　嵐の決斗（→20日）

市況

魚類

十八日朝の小名浜港は海上がシケたため、大目流網船が少量水揚げしただけ。

【小名浜港】　大目流網船一隻二トン　小舟十隻

▼カツオ　二百六十キロ　三五〇―二八〇▼メカジキ　五百七キロ（七本）　六六六―二五九▼クロカワ三百八十六キロ（二本）九四五―八〇―▼マカジキ　二百七十八キロ（六本）一六七〇―八八六▼イルカ十本　四五〇〇―三〇〇

【江名港】　水揚げなし

【中之作港】　底引船三隻三百キロ▼ヤリイカ　百五十キロ　六八〇―三五〇▼サバ　百キロ　二〇〇―二〇〇▼ゴボウ二〇〇―

野菜

▼白菜七〇―二〇〇▼ニンジン五〇（カップ）

（丸平青果市場調べ）

果物

▼リンゴ四五〇―一八〇▼ミカン一三〇―七五▼夏ミカン一五〇―八〇▼バナナ一七〇―一五〇（以上キロ）▼イチゴ三六〇―二五〇（カップ）▼玉ネギ一四五―一四〇▼キュウリ四〇〇―二〇〇▼サツマイモ一八〇―三〇▼ナガイモ四〇〇―一〇〇▼トマト四〇〇―二〇〇▼サトイモ二〇〇―七〇▼ピーマン八五―八〇▼モヤシ三〇▼シイタケ六〇〇―三五〇▼シイタケ五五〇―五〇〇（以上キロ）▼ホウレン草九〇―一〇▼菜類四〇―一〇▼ネギ七五―四〇▼カブ九〇―三〇▼ニラ五〇―三五▼春菊三〇―一〇（本）以上束）▼大根八〇―一〇（本）▼玉子二五―一七（コ）▼ナメコ一一〇―八〇（袋）

別館増設のため　急募
◎女中さん　5名
・社会保険あり
・委細面談
ホテル　古滝
常磐湯本町　電㊸2191

いわき民報案内広告
◎…一ダン四行　一、五〇〇円
◎…同一広告五回以上掲載は一割引き
◎…お申し込み、お問い合わせは本社営業局広告部
電㉓一六六六＝支社、支局、いわきPRセンター＝電㉓〇六九〇＝へ

家屋
譲る　店舗（居抜き）▽一六・五平方㍍（五坪）▽すし小料理店向き▽場所＝平・白銀町▽連絡先＝電㉒二五〇二
アパート六畳、六畳台所ガス可▽場所＝上荒川市営球場入口第三菱川荘▽連絡先＝電㉓三六一〇
店舗　譲る▽約18平方㍍（五・五坪）スナックバー向き居抜き▽場所＝平字田町▽電話㉒三〇五四・夜㉒三七七〇

土地
貸地▽平北白土地内▽264平方㍍（80坪）▽3・3平方㍍あたり一〇〇円▽連絡先＝電㉑一九一二

雑件
尋ね犬▽ヨークシャテリヤ一歳メス▽発見者謝礼▽15日朝小名浜花畑町地内で不明▽電㊹二六三〇・夜間㊹五七七五草野

募集
急募　女性数名▽25歳くらいまで素人の方歓迎・アルバイトも可▽高給優遇▽帰り車で送　パブスナックショイ電㉓〇五五九
急募▽営業社員・タイル工▽普通免許所有者▽給与10～13万円▽各種保険完備▽平・五色町「日本タイル」電㉒〇八〇一
掃除係▽年齢不問▽旧平市内の方▽9時ごろから11時ごろまで▽委細面談　▽平・田町レストランブラジル電㊹二九九〇
女性募集▽若干名▽年齢18歳～25歳▽平・田町「ラ・メール」▽電話㉒二二四三・夜㉒一〇六七6時後
ホステスさん募集▽25歳くらいまで優遇委細面談▽平・田町（紅小路）スナック「いま田」電㉓一六一四

静寂と古風　旅館ときわ　松ケ岡公園　電㉔二二二六

貴女の美しい髪はトレダンシャンプーで
ロレアルサロン　木野美容院
平駅前（ヨーカドー通り）TEL・74―2678

急募
会計事務所職員　男女若干名
社保あり　なるべく旧平市内の方を希望
お電話下さい　面接日をお知らせします
いわき市平字紺屋町1
星明税務会計事務所
電㉓3393　（夜間休日）㊹3040

募集
○教師・中・英数国・小全科
○専任または時間講師　学生可
○規定により優遇
研修学院小名浜教室
小名浜・上明神町4の2
電㉒5291～2

レジャーの不夜城
東映24ビル
★毎月24日は★
24ビル感謝デー
映画もサウナも500円
人間回復！爽やかなサウナの実感！
2F男性サウナ・3Fマーシャルアーツサウナ
朝10時～翌朝7時30分　毎日午後5時～翌朝7時
東映サウナ
2F男性サウナ　¥800
いわき市平・十五町目　東映24ビル☎74―3322
よみがえる肌！
好評のビューティ・オイルマッサージ
東映女性サウナ
毎日午前10時～午後4時まで¥800
マッサージ¥1,200ビューティコース¥1,200より
いわき市平・十五町目　東映24ビル3F
☎（0246）74―8504

・配達敏速・
牛豚肉問屋
合資会社　伊東牛肉店
本店／平・六町目　電㉓8020
平・駅前　電㊹3180
支店／平・大通り　電㉓8030
電㊹8314

■手形割引
資金繰り相談
みのり商事
いわき市平字堂ノ前四の二　電㊹二七〇五・㉓八〇三六

公認
いわき高等タイピスト学校
在学中に検定試験を受験できます
和文・英文・カナ部
夜間部もあり
〔入学随時〕
平・かじ町26
☎21―1101

株式会社　三越建物
平字佃町4の13
電㉓1630・7184　㉒2417
県知事（1）第509号
土地の未来と共に進む
県知事（48）8130
新しい住まいの相談所
不動産部ガイド
売地　内郷綴　住宅店舗可　254平方㍍（77坪）　3・3平方㍍7万　仲介
売地　湯本宝海　住宅地適　350平方㍍（106坪）　3・3平方㍍4.2万　仲介
売地　内郷内町　住宅地適　211平方㍍（70坪）　3・3平方㍍5.5万　仲介
住宅部
快適なお住まいをお届けするのが当社のモットーです
設計・施工・資金までお気軽にご相談下さい

免許番号　福島県知事（1）第847号
全国宅地建物取引業協会連合会加盟
春日土地開発株式会社
平字柳町　電㉒0891・夜㉒0388
貸地　平下平窪　500平方㍍　分割可　地代3・3平方㍍1カ月80円　通勤通学至便　（代理）
貸地　湯本町　248平方㍍　商売も可　地代3・3平方㍍1カ月70円　即建築可　（代理）
貸地　鹿島・中島　300平方㍍　住居最適　地代3・3平方㍍1カ月80円　開発許可済　（代理）

白髪が気になる方！
毎朝の整髪で自然な黒髪に……
＊お求めは近くの理容室で……
サンスター　ブラッキング　ヘアークリーム　70g　1,800円医薬部外品
理美容器具材料総合商社
有限会社　よしみ商事
いわき市平・尼子町2の5　☎㊹8466

内科　小児科
佐々木内科医院
院長　佐々木高伯
いわき市泉町（泉公民館前）
電㊺五八五八