夕刊
いわき民報
郵便番号 970
いわき市平字田町63－7
いわき民報社
振替口座（郡山）4028
本社 0246 ㉓1666
小名浜支社 0246 ㉜3560
常磐支局 0246 ㊷2380
勿来支局 02466 ㉗2903

週休2日制

市の実態調査結果

使用者の提唱が多い

実質的普及はまだ先

スタグフレーションで

民間九二七社を対象に

この二年半で急に高まる

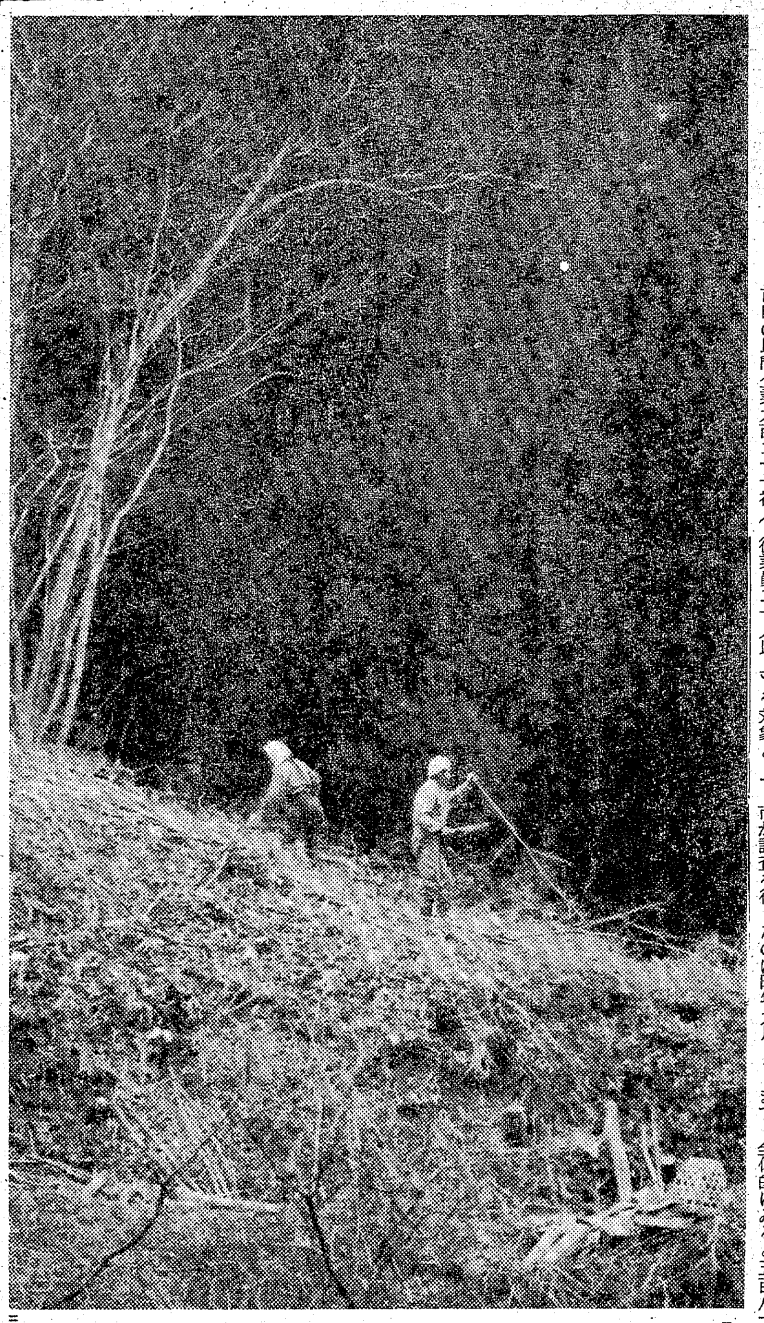

市内の民間企業九百二十七社（従業員二十人以上）を対象として、市が調査を行ったのは昨年九月。

いわき市は十八日、市内の「週休二日制」の実態調査結果をまとめた。それによると①なんらかの形で週休二日制を実施している企業は四十八年六月の県調査時点より九・五％も増えて二六・〇％に達した②これら企業の労働者数は「検討中」のところを除き未実施企業のそれを上回った③組合要求よりも使用者が提唱してスタートしたものが多い―など、「週休二日制」に対する認識はこの二年半の間に急速に高まっていることがわかった。これは余暇を志向する若年労働者の意識の変化などに伴い、企業側が労働・雇用対策の充実を余儀なくされたためとみられている。半面スタグフレーションの悪影響を受けて前進の歩調が鈍るといった要素も出ており、「週休二日制」が実質的に普及するのはまだ先のことになりそう。

△△△

市長と青年団体連が懇談会

湯ノ岳遊歩道 ″青年の森″を援助

ニュータウンに 青年会館も

五項目を要望

いわき市青年団体連絡協議会（永山肇一会長）は十七日午後六時半から、市文化センター三階和室で市長と青年代表者による懇談会を開き、市青連としての要望などを二時間にわたって話し合った。

これは地域に密着した青年会活動を行い、よりよいふるさとをつくろうと、毎年開かれているもので、市内十三地区の青年会代表ら三十五人が出席した。

まず、田畑市長が「高校や高専を卒業した若者は、いわき市を離れる傾向にあるため、健全な企業を誘致して雇用の機会を図らねばならない」とあいさつ。懇談会では「いわきの郷土芸能と助成」など五項目にわたって、青年代表から要望や質問が出された。このうち、市青連OB会が中心となって構想を練っている、湯ノ岳の遊歩道「青年の森」については、「市で実施を予定しているグリーン作戦事業の中で実現させたい」と回答。また、青年が宿泊、研修のできる「青年会館」の建設については、「鹿島町に建設予定の〝いわきニュータウン〟の中に造りたいが、それまではユースホステルなど、現在ある施設を利用してほしい」と答えた。

このほか、市内各青年会の現状なども話し合われ、参加者らは率直な意見を述べていた。

年賀はがき 賞品の自転車は孫へ

小名浜、河野さんが1等

いわき市小名浜字定西二二二ノ九、理容師河野紀一さん(六二)はお年玉つき年賀はがき一等（折りたたみ式自転車）に当選、十八日午前、小名浜郵便局から受け取った。

河野さんの一等当選はがきの番号はB0626・3176・10。このはがきは娘の渡辺マチ子さん（三三）の義兄で宮城県伊具郡丸森町に住んでいる渡辺亨さんから来たもの。河野さんへはこのはがきのほか十五枚来たが、一等当選はがきは孫の小名浜二小、正宏君(八)が新聞と照らし合わせているうち見つけた。

賞品はマチ子さんが引き取りに同局に訪れ、大喜び。自転車は正宏君へプレゼントすると話していた。

田畑市長を囲んでの青年会代表者懇談会

贈られた温室で咲かせた花

勿来一中生がお返し

贈られた温室でこんなに見事な花が咲きました―と、勿来一中生がこのほど十條製紙に〝ザイネリア〟〝ペチュニア〟十二鉢を〝お返し〟して喜ばれている。

十條製紙勿来工場は創立二十五周年記念事業として昨年二月、勿来一小に水辺植物観察園、勿来一中に温室の三百万円相当を寄贈した。勿来一中ではさっそくこの温室を利用して花の栽培を行い、丹精込めて育てたところ草木が枯れる冬にもかかわらず、温室内はザイネリアやペチュニアなどが咲き乱れ、情操教育に役立てている。

この花を私達だけでなく、温室の寄贈者にもお礼にと今回の〝お返し〟寄贈になったもの。十條製紙社員達は贈る側が贈られる喜びを味わえるとはーと、思わぬプレゼントに大喜び。

この花は事務所内や製品事務所、資材事務所の殺風景な部屋に置かれ、春のふん囲気に、仕事の能率が上がると大喜び。

【勿来一中から贈られたザイネリア＝十條製紙】

スキーの今昔 ④

青森の屋根 八甲田

スキーヤーのあこがれの山

野沢 武蔵

私の生まれた青森市は、前は陸奥湾を隔てて遠く北海道に臨み、後ろは青森の屋根とも言われる八甲田山を背負っている形である。青森に住んでいるころは毎日ながめているせいかなんの関心もなかったが、いわきの平に移り住んでからは、ふるさとを代表する八甲田山は懐かしい。スキーヤーにはあこがれの山でもある。八甲田山は、大岳、小岳、井戸岳、櫛が峰など八つの連峰を総称して「八甲田山」と言う。一番高い大岳が標高千八百㍍。標高から見ると高いと言うほどの山容はなく、夏山は極めて平凡な容姿をしているが、一月ごろからの冬山になると山容は高山の容貌に一変し、何ものも受け入れないほど猛威を振るうことになる。

行軍の一個中隊 吹雪で凍死全滅

八甲田山のスキーと直接関係ないが、明治三十五年の冬、青森歩兵第五連隊の雪中行軍訓練の途中、八甲田山の山麓で三日間も続く猛吹雪に遭って、二百七十余名の一個中隊全員凍死全滅すると言う悲惨な記録がある。青森から山麓の田代街道を南部の七戸地方への雪中行軍であったが、輪カンジキにソリを引くと言う普通の装備であった。平たん地の横内村（当時）からわずか六㌔か七㌔くらいの地点で猛吹雪に襲われ、寸時もやむことなく三昼夜続いた。中隊は街道から山寄りの鳴沢に避難し、雪穴を掘り暖房用に歩兵銃の台座まで燃料としたが猛威は少しも衰えず三日目に遂に自由解散。兵は雪穴で屈したままのもの、右往左往あちこちに散在して凍死するもの、全く無残と言うほか言葉もない惨事であった。この三日間は青森市内も戸外に一歩も出られないほどの未曾有の暴風雪であったとか。

耐久の十二時間

八甲田山へのスキーツアーは、ときに、直立不動の姿勢で雪の中に立っていた、後藤伍長の帽子がわずかに雪上に見られ、これが端緒で遭難現場が判明したと言われている。遭難現地の深沢に、後藤伍長の起立した等身大の銅像がある。

今のようにスキーが普及していれば、どのような猛吹雪に遭っても、一個中隊が全滅するような惨事にはならなかった。閑話休題―

八甲田山の九合目に有り、当時は北海道や青森地方の湯治客を相手にする山の湯で旅館の規模も小さく、冬期間守番を置くだけで休湯していた。今日では冬のスキー客で繁盛し、また十和田湖巡りの観光客でにぎわい、一千人を収容する大ホテルに発展している。

八甲田山へのツアーは、青森から基地の酸湯まで約三十㌔、スキーをはいて強行することになっていた。夜明けを待って午前六時ごろ青森をスタート。田んぼの雪上を黙々と平地滑走を続け、横内村まで約十二㌔（今は青森市域に編入されている）。ここからいよいよ登りコースになり、酸湯温泉まで約二十㌔直行する。途中雲谷（もや）の峠七曲は、同じところをぐるぐる回っているようなだらだら坂のコースだったと記憶している。（注―この雲谷の峠にも今は青森スキー場として開発され、市営と民営合わせて四本のリフトが稼動し、六本のロープも架設されているとのこと―）。三十㌔の行程を十二時間ほど費やして夕刻酸湯温泉着。一晩休養して翌朝大岳へアタックするのだが、中には宿に着く前に直行して大岳を極め、それから酸湯へ降りる強行パーティーもある。一日を要する登山の労苦は、ねばりと忍耐の修業であった。

酸湯から大岳の山頂まで二・六㌔と言う近い距離にあるが、冬山の大岳はすっかり高山の様相を呈し簡単に近づき難い。登りはじめて間もなく、蔵王の樹氷と多少違った樹氷群がきれいだ。八甲田山特有の青森ドド松が山肩にこびりつくようにはいつくばって、雪面はところどころ段をなし、凹凸の急坂は谷側へスキーを流す危険もある。登るにしたがい、山頂の付近は風雪にさらされてアイスバーンになっている。金属のエッジが威力を発揮するのは頂上の近くである。平和なときの登行は山頂まで一時間余で達するが、一朝吹雪に襲われると視界はゼロとなる。気温もたちまち下降して頂上は氷点下二十度を下り、風速また二十㍍を超え、指や足が凍傷の危険にさらされ、はうように腰を落として登行せねばならない。この長い時間の闘争も、頂上を極めて万歳するときのよろこび―これが征服の満足感と言うのかも知れない。万感胸を打ち歓喜にむせぶ。

大岳から屋根伝いに井戸岳へ、そして毛無平の大斜面から鳴沢の谷間を一気に降りる大滑降が展開される。五十㌢余も積もった新雪が雪煙となって空に舞い、スキーと共にからだ全体が新雪に溶け込み、滑降すること一時間余。登りつめた一日半の労苦も、この一瞬消え去るほどの醍醐味である。

平へ移り住んでからも三回ほど八甲田山に登った。初夏の六月ごろ夏山で滑ったこともある。

山開きは十七日　昔は青森から三十㌔も歩き続け、苦労した八甲田山だが、二月十七日山開きで、青森から酸湯までスキーバスが開通すると言う。山はどこもかしこも便利になった。

（筆者は本社社長）

（つづく）

※※※※※

【猛吹雪の八甲田山征服】

会と催し

20日

【平市民会館】▽火災放送設備工事（9時）▽入江陶器展示会（9時）▽平新会議（18時）

【勿来市民会館】▽ガス溶接技能講習会（9時）▽教員組合勿来地区委員会（17時）

【磐城体育センター】▽運転免許更新時講習会（10時）▽土地区画整理審議員感謝状贈呈式（13時）▽手編み教室（13時）▽小名浜民謡会、サークルAC、劇団ポポ、ぬったくり会、手話学習ささなみ会（18時）

【常磐公民館】▽市民税申告（9時）▽編み物サークル（9時）▽ミセス身の回り教室（10時）▽民踊サークル（13時）▽モダンバレエ例会（16時）▽VYS例会、油絵サークル（18時）

【しゃくなげ会館】▽コーセー化粧品51年度方針説明会（9時30分）

【いわき産業会館】▽いわき農組合役員会（12時）

【文化センター】▽東北電力管理職労務研修会（9時）▽日舞わかみどりサークル例会（10時）▽アリデストンサイクル東北販売技術講習会（11時）▽いわき市主要農作物生産競作会表彰式（13時）▽全国総体事務打ち合わせ（13時）▽ささやき朗読練習（18時）▽合唱団えくぼ例会（18時）▽みづゑ会絵画例会（18時）▽いわきシンフォニックアンサンブル練習（18時）▽いわき市FD協会例会（18時）

あすの停電

▼平地区＝（12時30分～15時30分）赤井の一部

五反田集会所で健康相談

いわき市常磐支所は二十日午前九時半から正午まで、五反田集会所で健康相談を受け付ける。

大気予報

玉半提供 ㈲五〇三二

（小名浜測候所調べ）

【今夜・明日】北西の風、晴れ時々曇り。

【海上】今夜、波やや高い。明日、波やや高いが、のち次第に少しおさまる。

あすの暦		
2月20日（木）		
旧暦	1月21日	負
六曜	先	
日出	6・21	
日入	17・20	
月出	22・48	
月入	8・47	
満潮	6・37	
	19・22	
干潮	0・33	
	13・09	

父 岡田弘成儀病気療養中のところ薬石効なく二月十八日午前十時四十五分七十八歳で永眠いたしました　ここに生前のご厚誼を深謝し謹んでお知らせ申し上げます

追って告別式は二月二十一日午後一時平字大館の大宝寺において執り行います

昭和五十一年二月十九日

いわき市平字一町目六

喪主　岡田郁枝

親類代表　岡田

友人代表　木村

外親類　守

一　寿

同　江

揚げたての天ぷらをひとつずつ供する……
●天ぷら御定食
●天ぷら
●お好み天ぷら
●天どん
《午前11時～午後10時》
本格派の舌ざわり
天ぷら 天山
《マルサビル1階》
平駅前　TEL・㉔3820

ひなまつり
展示即売会
◎学習机大会！
■国道で駐車のできるお買い物
家具の マルミヤ
いわき市内郷　☎26－3544代

◆江戸川すし弁当　八百円
◆なべ料理　◆かばやき
江戸川紅小路店
平・紅小路　電㉓二七二七

タカオは コーヒーが 自慢です
タカオ
平駅前不二屋ビル電23－7727

越 フジコシ
春なのに花柄でなく格子柄
春ものブラウスは格子柄がよく売れてます　デザインはテーラーやシャツブラウスでベストとの組み合わせが流行のようです
婦人
格子柄シャツブラウス　一、二六〇円～二、九〇〇円
ストライプシャツブラウス　一、七八〇円～二、九〇〇円
テーラーブラウス　一、九八〇円～二、九〇〇円
ベスト　一、四八〇円～二、九〇〇円
ロングベスト　一、五八〇円～二、九〇〇円
（平店新館一階売り場）

後半こそ死亡ゼロに

運動前半4人出る　家庭単位の努力促す

「交通死亡事故ゼロ作戦」（一月十六日から二カ月間）を展開中のいわき中央、南、東の三署は作戦前半のいわき市内の交通事故状況をまとめた。

それによると十五日までの一カ月間に発生した事故は百三十九件で、四人が死亡、百八十人が重軽傷を負った。前年同期に比べて死者はかろうじて二人減ったものの発生は十四件、傷者は四人増えた。

三署別にみると、中央が発生九件（昨年同期七十四件）、死者四人（同五人）、傷者百二十三人（同十七件）、ゼロ（同一人）、南が十九件（同十三人）、ゼロ（同十六人）。東が二十九件（同三十五件）、ゼロ（同三十四人（同四十二人）。

この作戦は、一月二日から同三十日までに市内で九件の交通死亡事故が発生したため、三署総くるみで展開しているもの。なかでも中央署管内では作戦開始の十六日から二月六日までに、四件の死亡事故が発生するという異常ぶり。

これらの対策として三署は6号、49号国道で毎日スピード違反の取り締まりを実施する一方、大型車両運転者の安全再教育、緊急交通規制などを行っている。

この結果、六日夜に同市平の県道で無謀な追い越し競走をしていた普通ライトバンが道路わきの側こうに転落、若者二人が重軽傷を負うという事故があったほかは、全般的に事故は減少の傾向にある。しかし、十日夜には市職員が飲酒運転で追突事故を起こすなどの不祥事もあった。

三署では今後も取り締まりや広報活動を徹底していく方針だが、中央署の佐藤昇交通課長は「後半こそ死亡事故ゼロにしたいが、これは警察の指導取り締まりもさることながら、運転者会や母の会など家庭単位の無事故努力を促したい」と、協力を求めている。

【安全を再確認して横断する菊田小の交通少年団リーダー】

新入児の安全指導に万全を

南交通少年団が活躍

子供の交通事故をなくそうと、勿来青年会議所が中心になって結成した「いわき南交通少年団」の交通教室は十四日の勿来一小、川部小、十五日菊田小と連日活発に繰り広げられている。現在第二回目の交通教室だが、通学路で後輩を事故から守ろうと、横断の仕方などを真剣に学んでいた。

菊田小の交通少年団リーダー交通教室は十五日午前十時から、清水団長、いわき南署・丹治交通係長、山田駐在所・加藤巡査部長らが出席して行った。

清水団長あいさつに続き、丹治交通係長が昨年一年間、同署管内で発生した交通事故のうち子供の事故を取り上げ詳しく説明し、事故の恐ろしさを改めて教えた。引き続き中庭に花壇を利用して設置されているモデルの車道や横断歩道を利用し、横断歩道の渡り方、誘導の方法について勉強した。少年団員のリーダーだけに、後輩達が事故に遭っては大変だと左右確認、全員が渡り切るまで待っているなど真剣そのもの。また、同少年団では今月から三月にかけ改めて通学路の危険個所を調べ、安全を確認して新入生を迎えることにしているという。

菊田小の交通教室のほかに十四日は勿来一小、川部小の二校でも実施している。

磐城一・二高の問題　英語（その1）

Ⅰ　これは聞き取りの問題です。放送の指示に従い、質問文に適する答を次の中から選びその記号を解答らんに記入しなさい。

解答らん

No. 1
a. He went last Monday.
b. He went last Friday.
c. He went last Saturday.
d. He went last Sunday.

No. 2
a. He left home just at noon.
b. He left home at one o'clock.
c. He left home at two-thirty.
d. He left home at one-thirty.

No. 3
a. No; he went with Tom.
b. No; he went by bus.
c. No; he went with the other people.
d. No; he went by car.

No. 4
a. It was rainy and hot.
b. It was cloudy and warm.
c. It was fine and cold.
d. It was fine and warm.

Ⅱ　次の(1)～(3)の英文を（　）に示した回数だけ区切って読むとすれば、どこで区切るのが適当ですか、番号で答えなさい。

(1) I read a book before I ate breakfast.（1回）
1　2 3　4　5 6　7

(2) He decided not to buy a radio.（1回）
1　2 3 4　5 6

(3) The best way to study English is to go to a country where it is spoken.（2回）
1　2 3　4　5 6 7 8 9　10　11 12 13

(1)	(2)	(3)

Ⅲ　次の語のうち第1音節にもっとも強いアクセントのある語を4つ選びその番号で答えなさい。

(1) No-vem-ber　(2) with-in　(3) Christ-mas　(4) an-oth-er
(5) A-mer-i-ca　(6) moun-tain　(7) Jap-a-nese　(8) in-ter-est-ing
(9) tel-e-phone　(10) dis-cov-er

（小さい番号順に左からかきなさい）

Ⅳ　次の各組の語のうち下線の部分の発音が左側の語の下線部と同じものを選び、記号で答えなさい。

(1) cool　{ア. tooth,　イ. foot,　ウ. took,　エ. poor}
(2) already　{ア. piece,　イ. east,　ウ. clean,　エ. bread}
(3) walk　{ア. car,　イ. saw,　ウ. work,　エ. make}
(4) called　{ア. looked,　イ. wanted,　ウ. stopped,　エ. played}

(1)	(2)	(3)	(4)

解答

Ⅰ
No. 1　c　No. 2　d　No. 3　b
No. 4　d

Ⅱ

(1)	(2)	(3)	
4	2	5	10

（小さい番号順に左からかきなさい）

Ⅲ　(3)　(6)　(8)　(9)

Ⅳ

(1)	(2)	(3)	(4)
ア	エ	イ	エ

商店街

みふみ屋＝19日開店＝平字田町並木通り、肉の『みふみ屋』は店舗改装中のところ、19日開店。

100貨店

国会におけるロッキード問題での証人とのヤリトリをみているとバカバカしさを通りこして、あきれてしまう。真実の追究のために、証人は「名誉」をしながら、「知らぬ存ぜぬ」を決め込んでいて、さっぱりラチがあかない。いさぎよくないこと、このうえなし◆だが、日本人は集団の名誉を守るためには自己犠牲が美徳とされている。ここが個人主義の徹底している外人とちがうところらしい。アメリカだったら偽証罪に問われ社会的にも大きな批判をこうむるところ。丸紅もへんなところで宣伝になったが、大久保専務は、明治の元勲大久保利通公の孫という◆守りはムズかしいというが、それを攻める方も、きめ手がないので、ヌカにクギ。この問題は絶対に迷惑をかけないというロッキード社の方から火をつけられた問題であり、それに日本の政府高官筋へも多額の金が流れているというウワサもあって、攻防まさに虚々実々である。それにしても、アメリカ企業のやり方はスケールがちがう。◆アメリカの企業から飛行機を買うのに、中間で膨大なリベートをとるというのは、国民の税金をフトコロにしていることにもなるわけだから、とんでもない税金ドロボウにもなる。肝心の児玉氏が出てこない限り、核心にふれないから、いずれウヤムヤにしてしまう気かもしれない。しかし、こうした諸悪の根源を正さぬ限り、日本の政治は決して金脈を断つことはできない◆物価高で生活のくるしさを訴える声が日増しに高くなっているのに、庶民の感覚とは、およそかけ離れたケタはずれの贈収賄事件でさわいでいるというのは、どう考えてもピントが合わない。政治家というのは大衆にとってなんなのか――人を攻める方も、攻められる方も同じ穴のムジナであってはたまらない。

（龍人）

野風街風（207）

江崎誠致作　安岡旦画

店さがし（二）

源平にはすでに心当たりでもあるのか、どうしても二郎の店を赤坂界隈に開かせたい意向のようだった。

二郎はちょっと考えこんだ。

『赤坂でやれば、それはそれなりの店ができないこともないと思いますが、僕は、田舎くさい店にしようと考えていたものですから……』

源平が膝を叩いた。

『それだよ。赤坂で田舎くさい店をつくるんだよ。それも、田舎ぶった店じゃなく、ほんとに田舎くさい店をね。そこがいいと思うんだ。私が二郎さんに赤坂をすすめるのはそういうことだ』

『そうですね。それなら……』

気持が動きかけた二郎に、源平が追討ちをかけた。

『私に、ビルの持ち主に二、三知人があるのでね。便宜は計ってくれると思う。まあ、話してみないとわからないが、新宿の、いま二郎さんが手伝っている『巴』、あそこ家賃が十万とか言ってたね、そんなべら安の部屋はないかもしれないが、格安で借りられることは私が保証するよ。二郎さんが、どうしても赤坂はいやだというなら仕方ないがね』

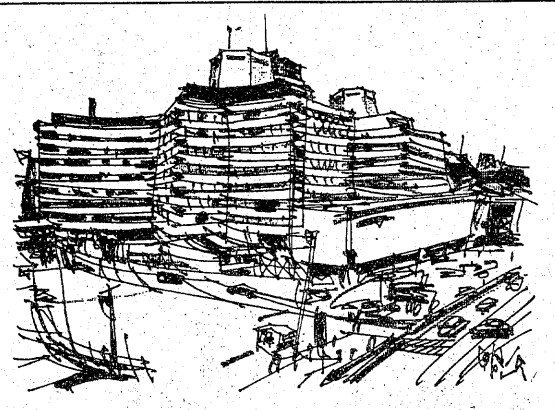

二郎はあわてて手をふった。

『どうしてもなんてことはありません。実は、僕前にちょっと調べてみたんです。それで赤坂とか東京駅付近は高くて手が出ないものですから、新宿のはずれか、中央線沿線をと思って、それに合うような店を考えていたんです』

『それなら考えなおして赤坂でやりなさいよ。それなら、常連になりそうな客も紹介できるしね』

二郎の気持が傾いてきたのを察して、真奈子が口をはさんだ。

『それじゃ、あなたの心当たりのところ、矢口さんに紹介なさって、見ていただいたら？』

それに、二郎がうなずいて答えた。

『そうですね。お願いします』

『そうか、わかった。と言っても、まだ私もビルの持ち主に話したわけじゃないから、どこにどんなところがあるとは言えないが、ただ、このところ不況で部屋が空いているような話を聞いていたんでね。結集はえらそうなことを言ったことになるかもしれないが、多分あると思う』

二郎がにこっと白い歯を見せて笑った。

『家賃さえ安ければ、ほんとはどこでもいいと思っていたんです。それで、家賃の高い都心は何となく毛嫌いしていたのかもしれません。おっしゃるとおり赤坂あたりで、徹底的に田舎くさい小料理屋をやってみるのも面白いかもしれません』

『やっと意見が一致したわ』

真奈子が匂うような笑顔で、二郎と源平を見くらべた。源平が、その真奈子の笑顔から二郎の笑顔に視線を移した。

へうめ一輪　いちりんずつに鶯のうたい初め候
立春を過ぎても殊に感じる寒気は相変わらずの毎日。こんな時はやはりお酒は恋しいものです
ご会食には落ちついた小部屋をご宴会には大広間をご利用下さいませ
・駐車場完備
平・二町目　割烹　谷口　電(23)〇二〇八　〇二〇九

常磐テント商会
いわき市内郷御厩町〈内郷ヘルスセンターバス停前〉
☎・平26－3032　常磐42－2345

結婚式・お祝いの乾杯に!!
秋田杉　升
株式会社　島榊
いわき市常磐湯本町　電(43)5555

ふとんのシオヤ
いわき市常磐湯本町
黄金町電(42)二四七四

"お待たせしました"
2月15日改装オープン
鹿島街道　ホテル　ロマン
TEL・(68)2605

＝新装開店＝
長らくお待たせしましたが、このたび新装開店いたしました。よろしくお引き立てのほどお願い申し上げます。
レンタールーム　尼子　スナック喫茶　フランク
平・旧尼子橋際　TEL・23－6991

きっぷと味を売る
鮨　花澤
出前敏速・深夜2時まで・遠出可
平・白銀町　八百真ビルIF　電(23)0600

再会 ◆女の橋 ＝ 福島中央 夜9・00

㊨から松江（乙羽信子）俊夫（原田大二郎）由利子（山本陽子）

母の松江（乙羽信子）との踊りの発表会のけいこで由利子（山本陽子）は、俊夫（原田大二郎）のいない寂しさを忘れようとしていた。大野木（神山繁）は「芳雅堂」に現れて、強引に由利子を口説いた。世の中すべて金でどうにでもなるという大野木の考え方が、由利子を不愉快にした。だが松江はそんな大野木をたのもしがって、由利子との間はいぜん平行線だった。

そんなとき、突然俊夫が山から降りて由利子の前に現れた。松江は発表会のためのけいこが中断するといって怒り狂った。そんな母の手をふり切って外に出た由利子はホテルで俊夫と激しく抱きあった。だが、由利子の脳裏に発表会のことが、母や弟・良一（中島久之）のことが重くのしかかった。

その夜、松江は内弟子の金次郎（岡本信人）を破門した。由利子とのいさかいが尾を引いて松江は荒れていた。

みもの

お国自慢にしひがし

NHK・夜8・00

伊勢路は、三重県の松阪市からの放送。ゲストは、森進一、梓みちよ、ちあきなおみ、東京二・京太。司会・山川静夫アナ。

熱演をくりひろげる地元チームは、梓チームが、松阪市の海に面した、松ケ崎の「かんど踊り保存会」、森チームは、松阪市の西側の「西田村獅子舞」、ちあきチームは、二見が浦の夫婦岩のしめ縄の張りかえをしている、二見町青年団による「かえる踊り」のみなさん。

エース登場、ゲームコーナー、熱演コーナーで腕を競う。

ちあきが「恋挽歌」、森が「故郷」、梓が「二日酔い」を歌って花を添える。

木曜スペシャル

福島中央・夜7・30

型破り世界スポーツ選手権第3弾

昨年も二回にわたって放送し、その素材の珍しさと大らかな試合展開から大好評を博した、各種スポーツの選手権試合ハイライト集である。

アメリカABC放送の「ワイドワールド・オブ・スポーツ」で放送された豊富なプログラムの中から、特に珍しくスリル満点のものを選ぶ。アメリカならではの競技をご紹介しよう。

命綱もつけず翼の上に立ち上がってアクロバット飛行

人間の歌シリーズ

福島・夜10・00

早春物語

信一（沖雅也）が千恵（仁科明子）の前から姿を消した。信一は、傷害罪で警察に連行された笹津子（五十嵐淳子）を助けるため、千恵の兄・文彦（細川俊之）に示談を申し込み、千恵から身を引けという交換条件をのんだのだった。千恵は、信一を捜しまわったが、消息をつかむことはできなかった。

そのころ信一は、里子（倍賞美津子）の紹介でアパートを見つけ、孤独な生活を送っていた。里子は、深く愛しあっている千恵と信一が結ばれることを祈り、かつて自分を捨てた文彦に会ったが、文彦は里子の話を聞こうとはしなかった。しばらくして、笹津子が釈放された。

信一（沖雅也㊨）は笹津子（五十嵐淳子）と再起を誓ったが……

新宿警察

福島・夜11・05

お茶汲み刑事

新米刑事の伊東（司千四郎）に、拳銃強盗のかくれたバーへ乗り込めという指令がおりた。勇んでは犯人を逃げ出させて捕えるためのワナだったのだ。オトリに利用されたと知って、伊東はすっかりクサり、仕事をやめたいといい出す。だが、母のさく（荒木道子）は刑事にも年期がいるのだと静かにさとすのだった。

そこへ、昔、伊東の父に世話になったという男から、捜査中の二千万円強盗事件の耳よりな情報を知らされてきた。

おそば屋ケンちゃん

福島・夜7・30

おじいちゃんの誕生日

シュン（都井健治）の誕生日祝いに木彫を贈ることにした健二（岡浩也）は、毎日学校から帰ると部屋に閉じこもって、木板と取り組んでいた。

誕生日の前日、ステキな木彫が出来上がり、おかあさん（岸久美子）も健二のためによそゆきの洋服にアイロンをかけたりして、準備完了。

さてその当日、シュンはついに健二を招いてくれなかった。気も重く学校から帰った健二だったが、何も知らないおかあさんに、むりやり送り出されてしまった……。

タマキ（島田陽子㊨）は父源一郎（佐藤慶）に……

◆ドラマ　君の歌が聞きたい

福島・夜9・00

暴漢に襲われて入院した雪彦（村野武範）は、アパートに一人で待つタマキ（島田陽子）に連絡をとってもらったがあいにくタマキは病院に出かけていた。雪彦を愛するようになって、タマキは早くロがきけるようにと、自分から病院に行くようになった。だが、雪彦の伝言は伝わらないまま、タマキは母の京子（馬淵晴子）に連れもどされ、伊豆のホテルに監禁されてしまった。

タマキは父の源一郎（佐藤慶）に雪彦への愛をうったえたが…。

◆ミュージック・イン・ハイフォニック

ベッド・ミドラー特集

ラジオ福島・夜10・30

実力派女性シンガー〝ベッド・ミドラー〟の話題のニューアルバム〝ベッド・ミドラー・サード〟から、ボブ・ディランとデュオで歌う「バケツ・オブ・レイン」など全六曲を聴く。

一九七二年デビューと同時にセンセーションを巻き起こし、アッという間にショー・ビジネス界のトップ・スターになってしまったベッド・ミドラーが、二年ぶりに発表したのがこのアルバム。

前の作品から二年も間隔をおいたのは彼女の人気が落ちたからではない。

日本！あの人この人

ラジオ福島・夜6・20

長崎凧をつくる人

長崎の年中行事の一つ――長崎弁で「ハタ上げ」と呼ばれる「凧上げ」のシーズンがまもなくやってきます。

今日は、この長崎凧を作る〝

ききもの

邦楽百番

FM・夜10・20

小川暁博さん〝を紹介、凧作りのむずかしさを語ってもらう。

箏曲

松尾恵子の演奏する箏曲で桑しむ。

次は、宮城道雄作曲による曲を四曲、「五十鈴川」、「祭りの太鼓」、「ロンドンの夜の雨」、「唐砧」。はじめの三曲は箏の独奏で、それぞれの印象を宮城道雄のするどい音で表現している。最後の「唐砧」は、宮城道雄がこんにちの韓国にいたころの秋の夜の砧をうつ様子を、箏と三味線で表現した作品。「唐砧」の演奏は、松尾恵子ほか。

NHKテレビ ☆印は白黒

6・05 ぼくらチャレンジャー
30 真田十勇士
45 NHKガイド
7・00 N◇23 ローカルN
30 おばんです
8・00 お国自慢にしひがし 森進一 梓みちよ ちあきなおみ
9・00 N・C9
40 凍河 林隆三 桂木梨江 高沢順子 下元勉
10・00 N解説
15 NHKコンサートホール ピアノ協奏曲第1番変ロ長調作品23 チャイコフスキー作曲
11・00 N・スポーツN

NHK教育 ☆印は白黒

6・00☆スペイン語講座
30☆フルートとともに「ソナタ ハ長調」から
7・00☆英語会話一中級一
30☆中国語講座
8・00☆市民大学講座「伊勢物語～愛と叙情の文学」一狩の使一
9・00 通信高校講座 生物Ⅰ「ヒトの遺伝」
30 通信高校講座 化学Ⅰ「元素の循環」
10・00☆通信高校講座 物理Ⅰ
30☆通信高校講座 地学Ⅰ「星と宇宙の進化」
11・00☆たのしいフランス語
30☆大学講座 経済学「環境破壊の制御」

福島テレビ ☆印は白黒

6・00 FTVテレポート
30 ニュースコープ
7・00 まんが日本昔ばなし
30 おそば屋ケンちゃん「おじいちゃんの誕生日」宮脇康之 岡浩也
8・00 「明日がござる」水前寺清子 荻島真一 井上順 東海林典子ほか
9・00 「君の歌が聞きたい」島田陽子 山内明 村野武範 岸田森 長谷直美 古谷一行ほか
10・00 「早春物語」仁科明子 松本留美 高岡健二 中原ひとみ 沖雅也ほか
11・05 新宿警察 「お茶汲み刑事」北大路欣也ほか

福島中央テレビ ☆印は白黒

6・00 新・底抜け脱線ゲーム
30 ジャストN
7・00 クイズ・タイムショック
30 木曜スペシャル 「またまた出た！型破り世界スポーツ選手権第3弾」▽腕相撲世界チャンピオン大会▽決死のトラック13台飛越しほか
9・00 女の橋「再会」山本陽子 乙羽信子 原田大二郎 月丘夢路 岡本信人 中島久之ほか
10・00 「どてかぼちゃ」森繁久弥 森光子 都家かつ江 大坂志郎ほか
11・05 11PM

今夜の番組

NHK第1 1340KC

6・40 じょうずな話し方「ユーモアのある話し方」
7・00 N◇ローカルN国◇15 ニュース解説
25 N特集
8・05 人生読本 「わが師わが友」
15 趣味の手帳「千両役者の副業」
30 ふるさとの心「古城のある町・豊後竹田」
9・05 浪曲十八番 「鉢の木」「忠僕雪の別れ」 浪花家辰造 桃山てつ江
10・20 若いこだま「リクエスト特集」
11・05 夢のハーモニー「おやすみエリーザ」ほか

NHK第2 1540KC

6・00 そろばん教室
45 英語会話
7・00 カレントトピックスN
15 続基礎英語
30 中学生の勉強室
8・00 通信高校講座 英語A（1）
20 通信高校講座 英語A（2）
40 通信高校講座 英語A（3）
9・00 通信高校講座 世界史
20 通信高校講座 倫理・社会
40 通信高校講座 保健・体育
10・20 通信高校講座 数学Ⅰ
11・00 大学講座「英語」

ラジオ福島 1060KC

6・00 Nハイライト
20 日本！あの人この人
30 草柳文恵のなんでもききたい
7・00 ファミリー・スタジオ＜出前電リク＞▽奥様クイズ▽明日の運勢▽我が想い出の唄ほか
9・20 夜のヒット歌謡
30 とび出せ全国DJ諸君
40 高橋博の美しい日本語
45 ほっとコミュニケーション・明日
10・00 ポップスNO.1
30 MU・ハイフォニック＜ベッド・ミドラー・ニュー・アルバム＞
11・00 たむたむたいむ

FM放送 ☆印はステレオ

6・00☆くらしの話題＜ディスクジョッキー＞
7・15☆サウンド・オブ・ポップス ＜たのしいジャズ＞ローヤル・ガーデン・ブルース ドクター・ジャズ 聖者の行進 ビル・ベイリーほか
8・05☆FMコンサート＜ジャズ・フラッシュ＞ブラック・アンド・ブルー 髪は白くなっても 真実一路のマーチほか
10・20☆邦楽百選 箏曲「五十鈴川」「祭りの太鼓」
11・05 夜のしらべ イベリア・ドビュッシー作曲
35 朗読「一葉の日記」

'76春の紳士服地 舶来服地・ネクタイ・プレタポルテ
贈り物に…お仕立券付きもございます
大平テーラー
いわき市平・堂ノ前 TEL・23－4029（代表）
〈福島信販加盟店〉 ニイサンのヨーフク

おみやげに 贈り物に
千鳥うに
★地方発送承ります
❀ビン詰・カン詰❀
面川商店
いわき市四倉町字六丁目119の1
TEL・32－2601

ランチを始めました
2月のメニュー
●AM11:00～PM2:00まで
●月曜から土曜まで日替わりです
●おとくな回数券をご利用下さい 11枚綴り4,000円
●駐車券は差しあげられませんのでご了承下さい
月 ハンバーグ フライエッグ添え ライス
火 カキフライ 野菜添え ライス
水 若鶏の洋風てんぷら ライス
木 海老コロッケ ライス
金 ポーク生姜焼き ライス
土 ミックス串揚げ 盛り合わせ ライス
¥400
RB RESTAURANT BRASIL レストラン ブラジル
平・田町・並木通り・いわき民報ビル2F ☎74－2990

家庭婦人

陶器セットのいろいろ

便利で楽しい陶器のセットが、いろいろ出ています。季節向きの食器としてなかなかの人気を得ているようですが、結婚祝いなどに、しゃれていて実用的な贈り物になりましょう。

ムード楽しめる食器

実用的な贈りものにも

〔湯どうふセット〕
陶器でつくられた湯どうふセットです。

〔すき焼きセット〕
もあたたかそうなセットです。

また、なべ料理用の食器類といっしょになっていて、五人分の陶器受け皿、しょうゆ入れなどセットのもあります。

〔中華食器セット〕
中華料理用の食器類が組まれたセットで汁物を入れる小鉢五人分と皿、ちりれんげ五つなど、独特なムードがあるセットです。

この種のセットには、小鉢がどんぶりに代わり、また、数個の薬味入れがついたものもあります。

〔天ぷらセット〕
食卓の上で、揚げながら食べられるように組まれた天ぷらセットも出ています。

なべは金属製で、陶器皿（大一枚、小五枚）としょうゆ入れがセットになっていて、小家族には好適なものでしょう。

〔その他のセット〕
日常使われている茶器も、来客用に一セット（五、六人分）そろえておきたいもの。きゅうすと茶わんのセットが普通です。

ほかにティーセット、コーヒーセット、オードブルセット、サンドイッチセット、茶わん蒸しセットなどが出ています。

すき焼きのセットには、南部鉄など鉄製のなべと組んでいるものと、陶器なべとセットになっているものがあります。

土なべの風味があり、いかにットは、なべ、れんげ、受け皿、しょうゆ入れなどが組みになっているのが普通です。

【現代のひな人形の表情】

三月三日は桃の節句。女の子のいる家では、ひな人形を飾るのが習慣になっていますが、ひな人形の顔をじっくり見たことがあるでしょうか。ひな人形は姿かたちの決まっているものですから、顔がいのちともいえます。そこで、ひな人形の顔について――。

無表情の中に見る美しさ

ひな人形は顔がいのち

時代や作者によって変わる

ひな人形の顔というのは、理想的な美しさや愛らしさを、古典的な形式にのっとってデフォルメしています。古典的な形式というのは、西洋人形とは反対の無表情な顔のことです。無表情ということできらう人もいるようですが、これは決して表情がないということではなく、無表情という表情があるのだということを理解しなければ、ひな人形の本当の良さを知ることはできません。

箱を出る顔忘れめや雛二対

無表情であるからこそ、長く飾っておいても飽きがこないのですし、自分の気持ち次第で表情が変わってみえるという良さもあります。はずんだ気持ちで見れば、ひなの顔も楽しげに見え、悲しい気持ちでながめれば、どことなく寂しげな風情をただよわせているように感じられるなど、奥行きの深い美といえるでしょう。

綿とりてねびまさりけり雛の顔　（宝井　其角）

箱を出る顔忘れめや雛二対　（与謝野無村）

のように、ひな人形に関しては顔をうたった俳句が多いのも、昔の歌人が無表情の美を理解していたからです。

女の子が美しく育つようにという願いは、顔が理想的な美を表しているということから出てきているのですが、これも時代によって差があり、美の移り変わりをも暗示していて興味深いものがあります。

気に入った美的のものを……

江戸時代の美人といえば、小野小町に代表されるように、富士額、色白、きれ長の目、小さな口といった特長が、ひな人形にも表されています。大正時代には美人の条件として健康であることが加えられましたから、人形も豊満なおかめのような顔になっています。昭和になると、西洋の影響でまゆが濃く、口や目も大きくなって、目鼻立ちのはっきりした人形が多くなっています。

時代ごとに大まかにとらえると以上のようになりますが、美的感覚はひとりひとり違うので、同時代でも作者によってかなりの差があります。ですから、買う方も、見かけの豪華さなどにまどわされず、自分が美しいと思う顔のひな人形を買わなければ、飾る意味がなくなるわけです。

「美しいと思う顔を見つけたら、値段が安くても良いひな人形ですし、また値が張るものでも、顔が気に入ったら少しぐらい無理をしても、買った方がいいと思います」と、日本ひな人形協会の話。

今年からひな人形の顔をじっくりと見つめて、人形美について考えてみてはどうでしょう。

【大正時代までの人形は丸顔だった】

家事

洗たくものを干す

寒い季節の洗たく物は、乾きがおそいので困りますが、その干し方によっては多少乾きぐわいも違ってきます。たとえば、湿気は地面から離れるほど減るので、厚地のものは上段に、薄地のものは下の段にかけるようにすればよいといえます。

また、裏のついているものは裏地の方が乾きにくい布を使っている場合が多いので、こうした洗たく物は裏返しにして干せば乾きも早くなります。

オーバーの手入れ

オーバーは着用期間が長いので、そのために布の織り目にホコリや砂などがたまって色つやが悪くなったり、いためたりすることになるので、手まめにブラシをかけるなど、手入れをすることがたいせつです。なお、えり山などの汚れはベンジンをつけたガーゼでたたくようにふき、そでのシワは湯気に当てながら引っ張るとなおります。

出産を知らせる

出産通知は、転居通知などとは違って交際範囲のすべての人にではなく、親類のほか、ごく親しい人だけにすべきです。また、その通知も、よほど近い肉親などのほかは、赤ちゃんの名前が決まってからにするのがよいといえるでしょう。

木炭を使い分ける

火鉢には、黒炭の雑炭を火つけにして、白炭のナラかカシ炭を木炭の中にいけ込むと、火持ちがよくなります。炭火でわかしたお湯はおいしく、茶道ではクヌギ炭（サクラ炭）が使われます。おすしのご飯は、マツ炭で炊いたのがいちばんおいしいといわれますが、家庭では黒炭のナラ割りか丸が使いやすいでしょう。なお、焼きトリには白炭、かば焼きにはカシ炭がよいときれています。

通産省認可（協）日本店装チェーン会員
店舗診断・企画・設計施工
特注備品・室内造作家具
株式会社　家具のスズキ（店装部）
店舗／いわき市平・松ヶ岡公園表入り口TEL・(74) 3741
工場／いわき市好間町下好間字渋井TEL・(36) 3246

人の和で企業が伸びる　ユニフォーム
白衣　作業服　事務服
ユニフォーム総合商社　株式会社タケヘム
いわき市内郷御厩町久世原（6号国道　共立病院前）電(26) 2910

スカッシュ　コミヤック　ダイラ　エデン　電(74) 5005

▼内科　▼整形外科
▼胃腸科　▼外科
▼麻酔科　▼人間ドック
大河内病院
院長　大河内一郎
いわき市内郷御厩町折返21の1
電26－2588（代）

山田胃腸科泌尿器科外科医院
外科　胃腸科　泌尿器科　内科　小児科
院長　山田均
副院長　山田静
いわき市平字下川原　市内バス五色町下車　電(74)三〇八三

精神科・神経科
財団法人　新田目病院
院長　新田目五郎
本院　いわき市平字才槌小路　電(74)四三一七～八
分院　いわき市平上荒川字安草　電(74)四三一九

★内科　★皮膚科　★放射線科
蓮沼医院
院長　蓮沼清夫
いわき市平字尼子町二ノ一九（専売公社前）電(74)五五二六

耳鼻咽喉科
気管食道科　放射線科
大和田医院
院長　大和田一郎
▽入院応需△
いわき市平字南町
電(74)三三八七（みみはな）

古本・書画・骨とう　古いものなんでも買い入れ
白銀書房
平駅前　白銀通り　電(74)二八四〇
・お電話くだされば当方から伺いします

交歓大会前に猛練習

学園

ミニバスケット

昨年県大会で優勝の揚土少年団

試合を重ね腕みがく

昨年のミニバスケットボール福島県大会で優勝した、揚土スポーツ少年団は来月二十六日から二十八日まで、千葉県船橋市で開かれる第七回ミニバスケットボール教室交歓大会を前に、昨年全国優勝した江名スポーツ少年団に続けと、練習に余念がない。

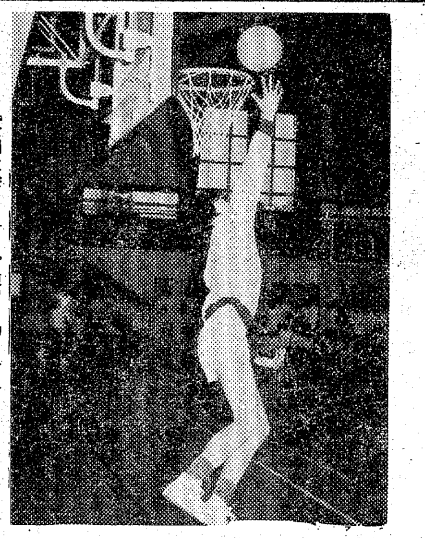

【全国大会を目前に、練習に励む揚土スポーツ少年団】

同少年団は昨年五月、平一小の児童で結成された。キッカケは一昨年のミニバスケットボール教室交歓大会で、江名スポーツ少年団を全国優勝に導いた、千葉宗平教諭（三）が同校に転勤したことから。五、六年生の男女合わせて四十人が団員だが、全国大会に出場するのはこのうち十二人。いずれも全国大会を控えて毎日放課後、熱心に練習に励んでいる。

県大会は昨年八月、福島市で開かれたが、同少年団は結成したばかり。四年生以上の体育の授業には「ボートボール」という、初歩的なバスケットボールがあるが、これは歩きながらボールをパスするだけのもので、団員のほとんどは経験がなかった。そのうえ、結成から県大会までは二カ月半ほどしかなく、短期間にバスケットボールの一から児童達に教えなければならないというハンディキャップがあった。

放課後、体育館で連日のように特訓が行われた。ドリブル、パス、ショット、フェイントなどバスケットボールの基本をたたき込まれた。さらに夏休みに入ってからは毎日午前十時から午後四時までの厳しい練習が行われた。しかし児童達は一人も落後せず、特訓に耐え抜き、見事に初出場で初優勝という快挙をなしとげた。

同校児童の大半はマチの子であるため、農村部の子供達に比べると体力がない。少し激しい練習をすると、すぐへばってしまうのが悩みだった。そこで千葉教諭は独特の練習方法を考案した。次々に変化のある練習をするとともに、メンバーをどんどん変えながら、疲れた児童は休ませる。ほとんど遊びを取り入れたともいえるユニークな方法で、児童達の興味を集中させ、効果を上げた。

全国大会めざして

あと一カ月後に全国大会を控えた現在、平日は午後四時から同五時半まで、土曜日は午後一時から同五時まで、とかなり厳しい練習を実施している。特に大会出場者は平一中や江名中の生徒と練習試合を行うなど、実戦さながらの特訓。選手の中には身長一㍍七十三㌢の平沢薫選手（六年生）をはじめ、一㍍七十㌢台の長身選手が男女合わせて四人もいるなど、恵まれたチームだけに、団員らは昨年、全国優勝した江名少年団に続けとばかり、練習に励んでいる。

【評】全体的によくまとまったすばらしい作品である。特にのびのびと書いてあり、名前の書き方もじょうずである。

（本田浄志赤井小教頭）

平五小・3年　武藤　学

【評】墨水をたっぷりとつけ、大胆にのびのびと書けている。氏名もていねいに書けていて、よくまとまっているすばらしい作品である。

（本田浄志赤井小教頭）

草野小・4年　藤沢　由宗

少年立志式入選作文

いわき市内郷少年愛護連盟主催の第4回少年立志式入選作文を2編紹介します。

実行への努力を

野木　毅（内郷一中・二年）

「一年の計は元旦にあり」という言葉をみなさんも知っている事かと思います。僕は新年を迎えることにいつも思うのです。「今年こそ、今年こそ」と。でも結局それが実行できないうちに、中学校生活の三分の二がすぎようとしています。そして、僕は今年五月で十五歳になります。

一年のとき学習において僕は（小学校の時、一緒だった人にきながら覚える方ですが、一度だけ別な方法をためした事があるのです。それは、読んで暗記できないのに、読みながら暗記しようとした事です。

また、剣道の練習を例にとってみてもそうです。（明日は寒稽古だから五時に起きよう）と思っていても、なかなか布団から抜け出る事ができずに、結局はさぼる結果になってしまう。このように計画倒れになるものは絶対に負けたくない）と、そうしているうちに二年になってしまい、（今年こそ、あの人や、この人を抜いてやろう）と、二年間も考え続けただけで、実際は実行できなかったので、何の意味もありませんでした。暗記の仕方一つにしてもそうです。読みながら暗記する人、書きながら暗記する人といろいろな型の人がいます。僕の場合は、書をあげると、きりがないのです。もともと人間は弱い動物です。だから、「自分で計画したことを全部実行できる人間なんかないんじゃないか」と僕は思います。計画したことを実行しようとするその気持ちが大切なのではないでしょうか。実行する段階としての現実は、すべての人ではないが、一部の人はその努力を認めようとしないで、結果だけを見ようとする。成績だって点数が何点上がって何人抜いたとか。クラブなどでも北部支会や市大会で何位になったとか。

そんな事から、僕は今年こそ何を目標にしたら良いか考えました。まず一つ目は、今年は高校受験という大きな目標があります。だから希望校に合格できるように、毎日こつこつ勉強すること。二つ目は中学校最後の年でもあるので、クラスの人ばかりか、みんなと仲良くなれるようにする。三つ目はクラブの練習は自主的に参加する。もっとあるのだが、きっとまた計画倒れになってしまうだろう。だから今述べた三つの事だけでも実行するように努力すること。これが僕にとって「今年こそ」になるのです。今年こそがんばってやる。やらねばならない。

③

立志の決意新たに

澄川　日呂美（内郷二中・二年）

私達は今、立志式を迎えました。私はこの式を迎えるにあたって、いろいろな事を考えてみました。まず初めに考えたのは学習の事です。あと二カ月もすると、私達は中学三年生になります。高校受験をひかえあせりも出て来ます。試験に追われる毎日に、私は耐え得る事ができるでしょうか。もしそれに耐えられなければ、私はあとできっと後悔する事になります。それがいやならば、苦しくもそれにじっと耐えなければなりません。そう考えて行くうちに私は不安におそわれてくるのです。

学習と共に、考えなければならないのは生活についてです。私は今まで一日一日が有意義な日であったでしょうか。考えてみれば私は今まで、定期試験の時くらいしか勉強していません。それ以外の日は、だらだらと一日を送っていました。私は自分が情けなくなってきました。

しかし、今になって自分を責めてみても、どうにもなりません。もはや過ぎてしまった事なのです。ただ、今の私にできるのは生活内容を変える事だけです。きちんとけじめのついた毎日を送るようにするには、今からでも遅くはありません。私は立志式を迎えて、この事を一番強く感じました。つぎは将来のことです。高校を出たあと私は大学に進学したいと思っています。大学に進学するからにはやはりなんらかの目的がなければならないでしょう。

しかし、私にはまだ、その目的がないのです。大学に行ってから目標をじっくり考えようと思いました。これは少し単純だと思いますが、こんなちっぽけな事が、今の将来の理想なのです。

こうして考えているうちに私はふと思いました。この立志式を迎えて、各自がいろいろ考えて、それぞれ違った将来への進路を歩む事でしょう。私達は一歩一歩確実にその道を進まなければなりません。そのためにもこの立志式はとても大切なものだと思います。

だからこの式を迎えて、一人ひとりが中学生として恥じない自覚を持ち、責任ある行動をとらなければならないのです。この式は一つの人生の岐路ともいえるでしょう。そして、この機会にそれぞれが固めた立志の決意をくずれないようにするのには、とてもむずかしいか知れません。でも、私はその決意に一歩でも近づく努力をしたいと思っております。

今の季節は
バンブーの
なべ料理

RESTAURANT BAMBOO

ご家族づれで
暖かいバンブーの
お料理をお召しあ
がり下さいませ

味・量・値三拍子そろえてご奉仕する
レストラン
バンブー
いわき市郷ケ丘入り口　TEL・23−7173
バンブーならでは ── バンブーならでは ── バンブーならでは ── バンブーならでは ── バンブーならでは ── バンブーならでは ── バンブーならでは ── バンブーならでは ── バンブーならでは

ラウンジ・コーナーでの
グループ・パーティー！
企画からご予算など
お手伝いいたします

グランド★スナック
平コンパ
平駅前不二屋ビル地下☎23−3003

小唄　田毎の月
つきは田毎にうつれども
誠の影はたった一つ
ゆき交ふ雪がらやまをする
料亭　田毎
いわき市平字田町
電話（二三）七七七七（帳場）
（二二）三四五（フロント）

地元の
タスキンのご用命は　タスキン平
代表　稲葉　広巳
本店　いわき市好間町北好間　電36−3220
営業所　いわき市平上荒川字砂屋戸　電22−1051
②

〈酒の話 その①〉
ウイスキー（1）
ウイスキーにはイギリス産のスコッチ（大麦の麦芽）アイリッシュ（大麦と他の雑穀類）アメリカ産のバーボン（大麦とコーン）カナダ産のキャナディアン（ライ麦）などがある。
日本産はサントリー、ニッカなどスコッチの製法を用い独特の風味をもったウイスキーで数多くの人に親しまれている。ウイスキーのはじまりはスコットランドともアイルランドともいっているがコハク色のウイスキーが出現したのは1770年頃のことである。
NIGHT HOUSE GARI−GARI
ガリガリ
平・田町　☎74−2260

■手形割引
資金繰り相談
みのり商事
いわき市平字堂ノ前四の二　電㉔二七〇五・㉓八〇三六

いただけぬ臭のにおい

脂性の人は特に注意

万人から白眼視される

へーんなにおいがコタツの中から…。どうもいただけない。不潔なくつ下による場合が多いようですが、足の悪臭はハナも曲がるほど。百年の恋もいっぺんにさめてしまう。多賀地区健保組合が発行している「健保だより」（本社で印刷）から紹介しよう。

においだけは、いついかなる人のにおいでも、決していただけるものではありません。人の家を訪問した時や、いろいろな会合などで座敷を利用する場合、人に与える不快さは大変大きいといっても過言ではないと思います。

くつ下がしめりやすい人…

足の臭さは人間が発するにおいの中でも、一種独特なものといわれています。皮膚はすべての部分に汗腺があり、絶えず汗を出しています。また、毛穴からは皮脂を分泌して、皮膚を薄い脂の膜でおおいます。ところが、この汗や脂の出方は人によって、または部分によってまちまちで、かなりの違いがあります。

汗っかきの人、夏でもほとんど汗をかかない人、いつも手のひらが湿っている人、足や手がいつもカサカサしている人……いろいろな人がいますが、俗にあぶら足といって、常にくつ下が湿っているような人に、足の悪臭の強い人が多いようです。

あぶら足というと、いかにも足の部分の皮脂の分泌が人一倍多いように聞こえますが、皮脂よりも汗の分泌が多い人のことをこう呼んでいます。くつの中で汗が分解するのと同時に、皮脂に含まれている脂肪酸も分解して、この両方のにおいが合わさったのが、足の悪臭の原因といわれています。

常に清潔を心掛けて…

このような汗や脂の分解は、細菌によって起こりますが、くつの中の温度と湿度が問題で、悪臭の予防には乾燥と清潔が最も大切になります。そのためには、まず第一に、くつはいつも乾燥させておくこと、できれば二足ぐらいのくつを毎日、交互にはくようにするのが良いでしょう。

脱いだくつは、アルコールをしめした脱脂綿でよくふいておきましょう。くつ下は毎日取り替えることはもちろんですが、会社にも一足持って来ておき、取り替えるのも一方法です。くつ下は出来れば綿のものを使用するようにしましょう。足の手当てとしては、毎日入浴をかかさず、入浴をしない時は、顔や手を洗うのと同様にせっけんを使ってきれいに洗い、入浴後はパウダーをたたいておきましょう。

それでも悪臭の強い人は、サンダルやぞうりのような通気性のあるものをはくよう心がけましょう。足の悪臭を取り除くことは、エチケットのひとつです。できるだけ努力して、不快感を与えないようにしましょう。

貧血には良くない インスタント食品

貧血を簡単に知るには、まず、鏡に向かって顔色や体の色をみることです。

血液の赤い色は個々の細胞内にヘモグロビン（血色素）を含んでいるからで、貧血はこのヘモグロビンが不足している状態ですから、皮膚の色は当然青白くなってきます。一番わかるのは、鏡の前でアカンベーをやって、眼の結膜を見ることです。白っぽかったら貧血ぎみです。くちびるやつめの色も、ピンクさがなくなったら要注意です。

インスタント食品が大変重宝がられていますが、貧血をひき起こす要因が含まれているのをご存知ですか。

インスタント食品には重合リン酸塩と呼ばれる物質が多く含まれています。これは食品にねばりを与えたり、鉄などによる変色を防いだりする便利な食品添加物にちがいないのですが、鉄による変色を防ぐ性質が栄養面では逆に困った問題を起こしています。

重合リン酸塩というのは、消化器の中で鉄とくっつき、鉄が吸収されるのを妨害するのです。これではせっかく鉄分のある食べ物をとっても何にもなりません。貧血がインスタント食品の常食者に多いのも、この辺に理由があるようです。インスタント食品を利用する場合は、よく考えてから利用しましょう。

（「健保だより」から）

機関紙から

中国の有名な笑い話に足のにおいをかいだところ百年の恋もさめてしまったとか、恋人のくつを手に取ってみたら、余りの臭さに失神してしまったとかいうのがあります。このような話は中国だけではなく、欧米にも日本にも少なくありません。

人間の体の中で悪臭を放つところというと、口臭やおならのように、その原因が内部にあるのは別としても、かなりあるものです。

手入れの悪い髪のにおい、わきの下のにおいなどたくさんありますが、その中でも、くつの中に閉じ込められていた足の、チーズが腐ったようなにおいは、最たるものといっても良いでしょう。足の

あなたのバランスシートは？

○…これは常磐交通が発行している機…○
○…関誌『常交』1月号に掲載されて…○
○…いるもので、われわれの所得と比…○
○…較してみるのも面白い。全国平均…○
○…給与や貯蓄高も参考になるハズ。…○
○…あなたのバランスシートは？　…○

自分のサラリーは人と比べて多いのか少ないのか、自分の生活ぶりは人と比べて豊かなのかどうか――野次馬ならずとも、大いに関心のあるところです。そんなビジネスマン・OL諸氏のために、以下に三つのデータをご紹介します。これらは、いわばあなたのバランスシートともなるもの。わが身にひき比べながら、じっくりと見てください。

49年 平均給与年に182万

マイカーは半数が所有

〈あなたの収入は？〉

国税庁が発表した49年版の民間給与白書によると、全国のビジネスマン・OL三千三百七十九万人の平均給与は、百八十二万円（うち賞与が四十五万円）となっています。この額は、一年前に比べて二四・五％と大幅に伸びていますが、一方この間の物価が二四・五％上がっていますので、何のことはない。プラスマイナスゼロ、という寸法。この給与をさらに細かく見ますと、百万円以下の人が六百四十万人（二一％）、百万～二百万円の人が千三百六十八万人（四五・八％）、二百万円以上の人が九百八十二万人（二九・二％）といったぐあいで、三人に一人は二百万円以上なんですね。

〈あなたの貯蓄は？〉

それだけのサラリーで、ではどのくらいため込むことができるものでしょうか。日銀の貯蓄に関する世論調査によると、昭和五十年六月下旬～七月上旬時点で、一世帯当たりの平均貯蓄額は二百六十八万円となっています。これは、平均給与の人のほぼ二年半の給与に当たるというがんばりようなのです。また、一年間に貯蓄にまわす比率はとみると、給与の一五％未満が四三・五％、一五％以上が五六・六％と、これもケナゲ。

〈あなたの生活実態は？〉

それだけ稼いでそれだけためてでは、どれだけ使っているのでしょうか。総理府の49年全国消費実態調査によると、耐久消費財の普及率は次のようになっています。食堂セット五二・五％、ストーブ八八％、ルームクーラー二三％、カラーテレビほぼ一〇〇％、白黒テレビ四八・五％、ピアノ一三・四％、ゴルフセット一八・一％、マイカーほぼ五〇％、自転車一六・三％。――いかが？　あなたの生活実感からいって、ご感想は？

ご就職おめでとう

先輩が贈る言葉

（順不同）

清和
衆議院議員
斎藤邦吉

決断実行
株式会社　丸ほん
取締役社長　佐々木芳弘

独立自尊
阿部商事株式会社
代表取締役　阿部乙之
いわき市平字田町二四　電㉑一二二代

自ら求めて事に当たれ
北伸産業株式会社
代表取締役　新井達煥
いわき市平谷川瀬字三十九町四一の三　電㉑一五一五代

信念をもって初心を貫け
山木工業株式会社
代表取締役　志賀久太郎
いわき市平字正内町四八の一　電㉓一三〇一代

絶えざる努力
有限会社　長瀬工務店
代表取締役　長瀬義高
いわき市平字大工町二一　電㉔五七〇一

友情
小名浜ショッピングセンター
理事長　小泉竜一
いわき市小名浜字蛭川南五　電㊸二六二三

自信を持て
小名浜石油埠頭株式会社
取締役社長　薄井好治
いわき市小名浜字高山三二の二　電㊹五五二四

自らを信ぜよ
原歯科医院
院長　原晋
いわき市平字旧城跡三　電㉔三〇三五

温かい心の人になってください
福島県フレーベル友の会
会長　楠正憲
いわき市常磐湯本町三函　電㊸七五三〇

精力善用
宏道館
館長　小泉宏和
いわき市常磐湯本町栄田　電㊸二八五六

怒らず恐れず
常磐熔材株式会社
社長　酒井隆郎
いわき市常磐下船尾町古内　電㊹三三二

継続は力なり
俳人協会員
芳賀他郷
いわき市常磐湯本町天王崎　電㊸三八〇

誠実
湯本温泉旅館組合
組合長　里見三郎
いわき市常磐湯本町三函　電㊸二九一

今日と言う日は二度来ない
その日その日を大切に
常磐婦人会連絡協議会
会長　後藤タカ
いわき市常磐湯本町中央通り　電㊷三一五一

思いやりの心を持とう
医師　箱崎禎秀
いわき市常磐関船町宿内　電㊷三一三

昭和50年間の回顧と評価

NHKの世論調査から

③

環境悪くなる——81％
将来に希望持てぬ——43％

(3) 戦前と戦後の比較評価

戦前の日本と戦後の日本とを比べた場合、全体としてどちらの状態が好ましいかと尋ねた結果は次の通りである。

戦前の日本の方が好ましい　…一七％
戦後の日本の方が好ましい　…五七％
どちらともいえない　…二〇％
わからない　…五％

「戦後の日本の方が好ましい」という人が過半数となっており、個々のイメージだけでなく、全体的な評価の点でも戦後の日本は肯定されている。

この結果を世代的にみたのが別表（左）で、〝終戦時成人世代でも「戦後の日本の方が好ましい」

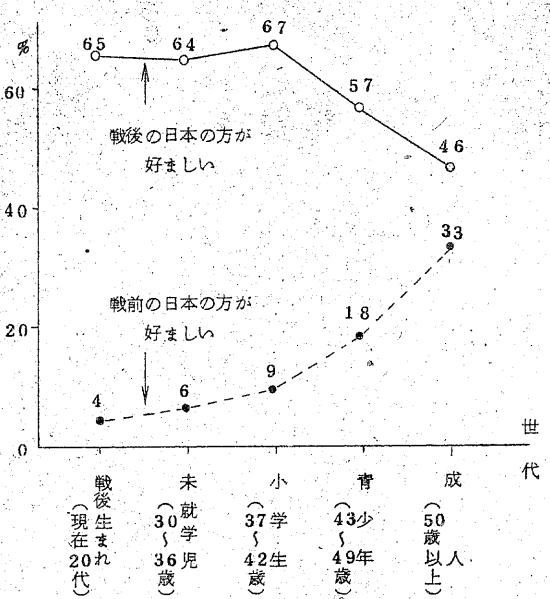

という人の方が多い。

(4) 社会変化への対応（省略）

(5) 日本社会の今後の希望

さらに、日本社会の今後に希望が持てるかどうかを尋ねてみた。大いに希望が持てる　…七％
ある程度希望が持てる…四八％
あまり希望が持てない…三九％
まったく希望が持てない…四％

全体の半数を超える人々が「希望が持てる」と答えている半面、「希望が持てない」という人も四三％に及んでいる。

世代差は全体的に小さいが、男性の場合「希望が持てる」という人が、年齢の高い世代で比較的多い。また、「希望が持てない」という人は男女とも若い世代でやや多い。

戦時終戦

国民生活の見通し

(1) 物質面・環境面の変化

「食べ物」では終戦時〝小学生〟（三十七～四十二歳）〝青少年〟（四十三～四十九歳）で特に多い。

「住まい」「生活環境」「社会公共施設」では、世代が高くなるほど多くなる傾向にある。

しかし、「自然環境」では「悪くなった」という人が〝終戦時小学生〟以下の世代で特に多い。

なお、地域別にみると、「住まい」「生活環境」「社会公共施設」について「非常によくなった」とする人が地方都市や郡部で多いのに対して、大都市では少ない。

（つづく）

	非常によくなった	ある程度よくなった
着る物	八六％	一一％
食べ物	八五	一二
住まい	五〇	三六
生活環境（道路、上下水道、ガスなど）	五八	三三
社会公共施設（学校、病院、レクリエーション施設など）	五〇	四一
自然環境（空気、水、静かさなど）	七	一二

小川句会

二月例会

翔つかまへ見せて空しき飼はれ雉子　高萩　正子
寒入日凍土くれの鍬火花
地下足袋の型に凍りて杣の道
病臥してうらやむ窓の寒雀　大平　翠滴
雪化粧して竹林の影遠し
ひと枝の梅コーヒーの湯気に揺る
南天に白きほうたい春陽照る　大平千枝子
雉子鳴いて走る猟犬鋭き眼
なれぬ地に嫁ぎて蕗の薹を摘む

春時雨歩き慣れたる径急ぐ　大方歩山子
駅そばや春寒き汽車入り来る、
雉子の声透るや谿をへだてをり
水仙や葬むるインコねんごろに　鈴木　好子
蕗の薹駅に引ずる雨の長靴
萱ぶくれて老の杖つく月まへり
九天の深さ問ふ如瓜高し　斎藤　砂丘
雉子鳴けり坂もてつなぐ家三戸
春一番背戸山に住む鳩の声
春寒し宿直室に灯をともす　吉田　治
蕗の薹触るる指までほろ苦し
剥製の雉子床の間の王者たり
追風にいのちゆだねし奴凧　飛岡柚花女
雉子が啼き小鹿鶏が啼き桑猟区
大いなる松を鳴らして北風荒らぶ
頂て返へるガンとは言はぬ医師のウソ　黒井はるみ
林道に落石注意蕗の薹
春寒や明治のいのち大切に

二月八日でしたので、針供養の一句即詠をこころみた。わずかな時間の作品にしては、まずまずの出来栄えであった。ベテランがおり、初歩者がいて和気あいあいとふるるばかり。句会ならではの集まりであった。

針供養淡島神社軒朽ちぬ　正子
いたづらに古りし年月針供養　好子
集りし娘の膝丸き針供養　柚花女
針供養現代むすめ楚々として　治
酔さめて席題一句針供養　千枝子
テーラーの男ばかりの針供養　はるみ
かしこみて新まいの娘や針供養　歩山子
針供養子供よろこぶ残雪に　勝男

（柚花女記）

百貨店全館開店6周年

大黒屋デパートも今年は6歳、小学一年生

●本当にありがとうございます。

良い品をより安く　謝恩の大バザール

●市民の生活文化の向上のために今後もがんばります。

ふわやかな季節に向かって、格安なお値段でワイドなおしゃれ

お買い物ご案内

〈1階では〉
●洋傘半額大バーゲン
●一流メーカー春のパンティストッキングまつり
●紳士洋品お買い得
〈2階では〉
●婦人ドレス・スーツお買い得会
●ヤングコーディネイト作戦
●スラックス一〇、〇〇〇本ジャンボセール
〈3階では〉
●呉服一〇、〇〇〇反大座売り市
●西川（寝具）春の出張感謝大市
〈4階では〉
●西川（インテリア）春の出張感謝大市
●家電・家庭用品お買い得会
〈5階では〉
●キャノンフェア

輝く6日間、日替わりでご奉仕!!

日替わりご奉仕

紳士洋品・婦人洋品・子供洋品を、500円から2,000円の均一ご奉仕

お楽しみ催しご案内

とこちゃんとロボコンショー

皆様おなじみのとこちゃんが、大黒屋にやってまいります。
今回で、すでに5回目になります。とこちゃんといっしょに写真を、お撮りになったお子様が、たくさんいらっしゃると思いますが、とこちゃんも9歳になりました。
お姉ちゃんになったとこちゃんと対面なさってはいかがですか。

とき●2月22日(日)午前11時 午後2時の2回
ところ●6階催し会場

よい子に風船プレゼント
2月20日(金)～23日(月)まで●1階受付

現代作家の力作を集めて
現代版画展
とき●2月20日(金)～24日(火)　ところ●5階大催し会場

ひな人形展示即売会
とき●3月2日(火)まで　ところ●5階大催し会場

●あすより25(水)日まで

あす20(金)日のチラシに、ご期待下さい。

大黒屋は心と心のふれあいを大切にします
皆様の利益を深る店
大黒屋
平・中町15 ☎23－1111大代表

しゃくなげ

早春の風物詩

〝ムギふみ〟

カメラ アイ

いわき市内の主なムギの生産地・三和町では、茶色の大地にまかれたように点在するムギ畑の緑が、人の心に安らぎを与えてくれる。だが、ムギと土壌を踏みつけて霜柱を押え、ムギの根張りをよくする独特の管理作業〝ムギふみ〟も、人手不足で老人や子供がひまにまかせて、ほそぼそと行っているだけ。本格的な栽培農家では、省力化のためローラーを使用するなど、早春の農村風物詩は次第に影をひそめている。

＝ボクもガンバラなくちゃ…下三坂で＝

住宅設備機器販売 ②
■浄化槽　無臭トイレ
■ポリバス　ホーローバス
■石油風呂釜　ガス風呂釜
■ステンレス・アルミ流し台
ヤマハセントラルヒーティング
設備一式
ショールームにぜひ一度ご来店下さい
（6号国道沿い）お問い合わせ　および
価格はご相談に応じます
OSK 思川産業株式会社
いわき市平塩字塩向10　電㉞4117代

輝裳苑
繊維製品卸　代理店
箱崎商事株式会社
グンゼ肌着
高原シャーツ
イギン礼服
いわき市平字白銀町14　TEL・㉓2813代

●きれいな印刷
●はやい印刷
事務帳票・カーボン印刷
会議資料・挨拶状
コピー・電子製版
タイプ・写植印刷
株式会社 平和印刷所
平谷川瀬字明治町　TEL・㉔6776

無線通信機・オーディオ部品
総合部品専門店
マニアの店
フタバパーツセンター
いわき市平谷川瀬字明治町60－1
TEL・74－3004
←東京　6号国道　仙台→
大黒屋
市民会館
大黒屋ボーリング
フタバパーツ
みよし工場

射撃？…やってみようかな？
――ご案内――
●トラップ1面・スキート1面
●平日　午後1時～午後5時（月・火曜は休み）
●日曜・祝日　午前9時～午後5時
当たらない、わからない
めんどうだ、面白くない…
そんな方をお待ちしております
各自の銃クレー射撃装弾購入証をご持参下さい
いわき総合射撃場
いわき市好間町北好間字下ケ屋敷1009
☎（0246）36－5151

店舗新設・改造・増築工事の
ご用命は　ぜひ当社へ
陳列ケース・ゴンドラ・商品台・ディスプレー・板硝子・鏡・住宅サッシ・店舗フロントサッシ・建築用板硝子・住宅サッシ　特別サービス中
株式会社 小松崎装備社
店舗　いわき市平字中町1の1　TEL・23－7373
工場　いわき市内郷御厩町長町　TEL・26－2359

宴会・会食は
本格的な
中国料理の
桃園で……
中国料理
桃園
chinese restaurant 平駅前 ☎(74)3048

歳末募金を地元に配分

目標上回る　一千八十万円

施設と身障者や孤老へ

県共同募金会いわき市支会は、昨年十二月に行われた歳末助け合い募金の配分先と金額をまとめた。それによると、市民から寄せられた浄財は総額千八十二万五千百三十九円で、目標額（八百七十八万四千五百円）を約二百四十万円（二三％）も上回った。

同支会は十二月末、各分会（地区社協）を通じて在宅障害者、独り暮らし老人ら計三千二百四十一人に七百二十九万八千九百四十八円、肢体不自由児施設、盲・ろうあ児施設など福祉施設入所者二千四百四十五人に計三百四万五千七百円を贈った。

主な配分先と金額は次の通り。

【在宅者】▼精薄児八十九人（二千一万九千円）▼身障者三十五人（二十四万一千円）▼里子十二人（六万円）▼寝たきり老人二百十九人（四十万三千円）▼独り暮らし老人百九十六人（五十四万六千円）▼交通遺児百二十七人（四十二万八千円）▼母子家庭二十五人（二万五千円）

【施設入所者】▼肢体不自由児施設四十七人（十二万六千円）▼盲・ろうあ児施設二十六人（七万九千円）▼精薄者援護施設九十三人（十七万五千円）▼老人福祉施設二百二十六人（四十七万五千円）

さすがスポーツ少年団員

川部小で校内マラソン

川部小（秋山一平校長）は十六日早前八時半、同十時二十分、同校庭スタートで「校内マラソン大会」を実施した。この結果、五、六年生は毎日サッカーや陸上を練習している川部陸上スポーツ少年団が、上位十位まで占める大活躍をみせた。

コースは一年から三年までが男女とも校庭を二周から五周の五百㍍から八百㍍。四年生以上は校庭のほか校舎西側の農道を通り〝仏具山〟ふもとの最高一・八㌔で健脚を競った結果、朝夕、日曜日とかかさずサッカーや陸上で鍛えているスポーツ少年団が大活躍。

成績は次の通り。

▽一年＝①三瓶明裕　蛭田朋見▽二年＝①小川聡　根本いづみ▽三年＝①櫛田孝裕　芳賀朋美▽四年＝①根本浩幸　芳賀尚子▽五年＝①蛭田勝好　高橋景子▽六年＝児玉兼治　吉成礼子

しゃ断機突き破る無法運転

関船踏切　横行に中央署も警戒

警報機が鳴っている最中、踏切に突っ込み、しゃ断機を壊して逃走するという、悪質なドライバーが、最近いわき市内を横行している。踏切内を無理に通過すること自体、危険このうえないのに、壊しても無届けとあって国鉄ではカンカン。連絡を受けたいわき中央署でも踏切の一時停止違反などに目を光らせる。

無謀運転の続出しているのは同市常磐関船町塚越一ノ三地内の常磐線関船踏切。同踏切は警報機、しゃ断機（竹製）付きの第一種踏切で、平鉄道公安室の調べだと昨年十二月に三回、今年一月にも四回壊された。いずれも朝夕のラッシュ時に起こっている。

〝手口〟は警報機が鳴っているのを無視した運転手が踏切内に侵入―反対側のしゃ断機もほぼ下りきってしまうため、車は踏切内に立ち往生し、バックすることもできずに、「えいっ」とばかり、しゃ断機を突き破って通り抜けてしまうというもの。

幸い七件の事故とも付近の住民や後ろから来たドライバーが散らばったしゃ断機を取り除いて湯本駅などに連絡したため大事に至らなかった。

しかし、しゃ断機が壊されると列車は修理の間大事をとって減速しなくてはならず、遅れの出る場合もある。

たび重なる危険な行為に同公安室では今月初め、いわき中央署に取り締まりを要請、さっそく同署でも同踏切で重点的に取り締まりを行っている。

稲辺昇一同公安室長は「無理な通り抜けは絶対やめてほしい。また壊したら、すぐ最寄りの駅や公安室に連絡を」とドライバーに呼びかけている。

【しゃ断機破壊が続出している関船踏切】

徳風園池にコイ三千匹贈る

釣り堀の山崎さん

◉…いわき市平下高久にある老人ホーム徳風園にこのほど、三千匹余のコイが贈られ、お年寄りたちは思わぬプレゼントに大喜び。

◉…贈り主は同市平字三倉で釣り堀センターを経営している山崎政勇さん（四九）＝同市内郷綴町川原田二一ノ三＝と、志賀生雄さん（四六）＝同町町之内二＝の二人。二月はじめ「寒くて客も減って春まで休むけど、コイをむざむざ弱らせてしまうより、じいちゃんらに釣りでも楽しんでもらうべエ」とこのプレゼントになったもの。

◉…徳風園では、園庭裏の沼で放し飼いにしており、職員やお年寄りらは「夏の釣り大会では大漁だァー」とニコニコ顔。

市観光写真入選作品㉑

【カラーの部】

◇佳作

『春秋の夏井川渓谷』

内郷御厩町久世原　先崎　静

▽データ＝60分の1秒～30分の1秒、絞り16～22、スカイライト使用

【評】確かに春・秋の対比がよくでている四枚組写真だが、秋の描出にポイントがなく、春の二枚組写真として選んだ。岩つつじの美しさと、ほかに応募がなかったのが救い。花のアップを加えるなど、組写真の構成に一工夫ほしい。

くらし随筆

卒業式の祝辞

岩間　豊治

私の次男が大学を出て今東京の貿易会社に勤めているが、卒業式に妻と一緒に列席する機会を得た。

◇

私達の時代は戦前であるが、実社会に巣立って行く卒業生に対する「餞（はなむ）け」の言葉は、一様に「実社会では世のため、人のためにつくすことのできる立派な人間となれ、両親の恩は海よりも深く、山よりも高い。今まで受けた恩は必ず忘れず、孝養をつくすように」と言われていた。

私は今でも、この「餞け」の言葉は尊い教訓であり、巣立ち行く卒業生への道標であったと思っている。しかし、次男の卒業式で思いがけない祝辞が学校の関係者から出た。

「親のスネは、今日までずいぶんかじって来たと思うが、卒業してもなお親が健在のうちはかじれるだけかじれ、しかし親のスネがかじれなくなったときは、その三倍も面倒をみてやらなくてはならない。親のスネはかじればかじるだけ味があり、親の有り難さが十分わかるはずである」と。並み居る父兄は、びっくりしたことはもちろんである。

しかし、よく考えてみると、昨今の親が子を捨てたり、子が親の面倒をみないため、家庭内のトラブルが絶えないことが新聞紙上をにぎわしている。親バカと言われるかも知れないが、子供は一人前の大人になっても親から見れば、やはり子供である。

親の立場から見れば、子供にスネをかじられても腹を立てる親はいないのではないかと思う。しかし依頼心が強いため、独立心が弱い子供にだけはしたくない。親が健在なうちに、一人立ちできる立派な社会人になるよう願うのは親の心というものではないかと思う。

◇

「親の心子知らず」とよく言われるが、社会に巣立ち行く卒業生の心すべき言葉でもあると思う。

（東北電力小名浜営業所長・小名浜）

ヘアさん

8607　中島安男

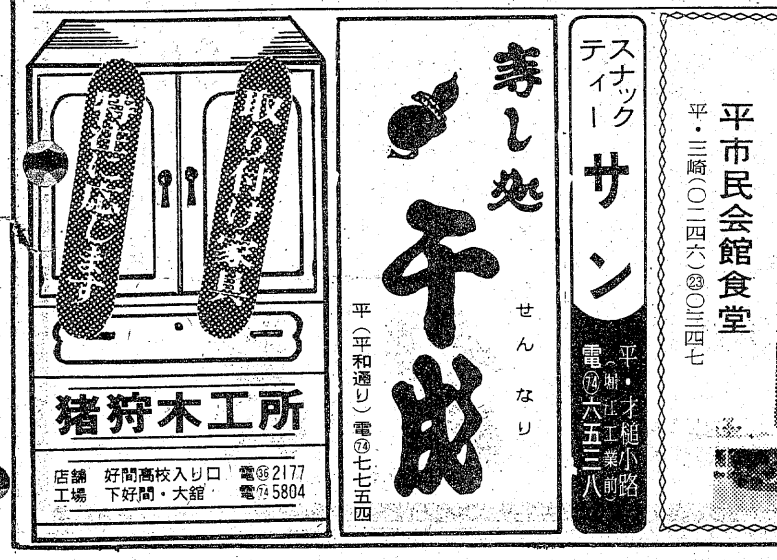

スナックティー　サン
平・才槌小路江工業前
電㉔六五三八

結婚式とご会合は…
完全空調設備のととのった駐車場のある会場をお選びください
〈ご予約承ります〉
平市民会館食堂
平・三崎（〇二四六）㉓〇三四七

最新の流行をアレンジする
福島信販加盟店
いわきテーラースクラブ会員
注文洋服専門　大貝洋服店
平・月見町　TEL・㉔7672

不動産の鑑定評価
赤塚不動産鑑定士事務所
いわき市平字杉平三一
赤塚経理事務所内
TEL・㉓二四〇五

悪い事はできない！

傷害手配男がひき逃げ

十八日午後三時二十五分ごろ、いわき市平豊間字兎渡路一六七ノ一地内県道のT字路交差点で、近くの米穀販売業矢吹曽二さん(四七)運転の軽乗用車と、右折してきた同市内郷生まれ、住所不定、無職佐藤清秋(三四)運転の普通乗用車が衝突、矢吹さんは顔などに二週間のケガを負った。

佐藤はそのまま車を置いて逃走したため、いわき中央署ではひき逃げ事件とみて行方を追及、十九日午前二時五十分になって平・神谷地内の実家に立ち寄ったところを逮捕した。

調べによると佐藤は、昨年同署管内で起こした傷害事件で同署から指名手配されていたほか、普通免許しかないのに大型車を運転したなどで呼び出しを受けていたため、捕まるのが怖くて逃げた。

恐かつの片割れ逮捕

いわき中央署から恐かつの疑いで昨年八月、全国に指名手配されていたいわき市平字杉平生まれ、住所不定、無職渡辺剛(三七)は十八日午後十一時すぎ、同市平の市道上で同署員に捕まった。

調べによると、渡辺は友人の、無職A(三三)＝同容疑で手配中＝と共謀、同市内の無職Bさん(三三)がAからの借金を返済しなかったため、昨年四月Bさんの義兄の公務員Cさん(四四)方に押しかけ、「金を払わないなら暴力団を連れて来る。三百万円出せ」と脅した。

しかし、Cさんはこれを断り、未遂に終わった。

三和で健康相談　いわき市三和支所は二十日、次の日程で健康相談を受け付ける。

下市萱区民会館（午前十時～十一時半）新田分校（午後一時～二時）。

小川で健康相談　いわき市小川支所は二十日、次の日程で健康相談を受け付ける。

高崎・高木誠氏宅（午前十時～正午）上ノ原公民館（午後一時～三時）。

加藤団長に藍綬褒章

加藤武久団長

いわき市内郷小島町竹之内八、いわき市消防団長加藤武久さん(六三)は、消防功労者として国から藍綬褒章を受ける。

十五年以上団長を務めた消防関係者に贈られるもので、加藤さんは昭和二十年当時の内郷町警防団分団長を拝命して以来十六年間にわたり団長を務め、団員の指導・育成に活躍、特にいわき市消防団長（四十七年四月一日就任）になってからは、団員の待遇改善や消防機械設備の強化にあたった。伝達式は三月四日、東京・港区の日本消防会館ホールで行われる。

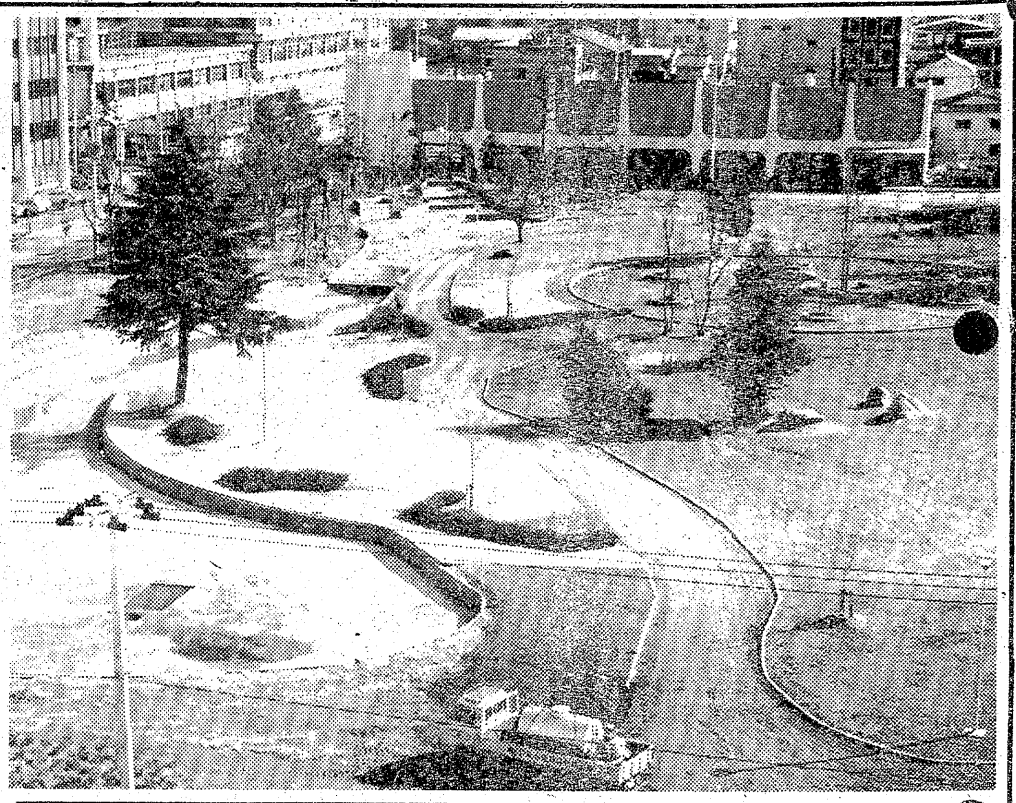

中央公園仕上げへ

新年度から本格工事

◎…いわき市平字三崎地内の平市民会館わきに建設中の平中央公園がやっと"素顔"を見せてきた。四十八年度に旧市役所仮庁舎を解体、着工してから丸二年。三カ年事業の最終年度にあたる五十年度になってようやく基礎工事が終わったため、市は新年度から本格的なオアシスづくりに取りかかる。

【ようやく基礎工事が終わった平中央公園】

◎…市公園緑地課の話によると同公園の用地は一万五千平方㍍で、これまでに水銀灯八基、水飲み場二カ所、園路の縁石七百六十㍍、植栽としてケヤキ二十二本、サツキ、琉球ツツジ、雪柳、アジサイ七百四十株などを整備した。

◎…円形の休憩広場、ひょうたん池は五十一年度中に完成させる予定だが、石油危機に端を発した不況、物価高の影響でここも財源難に悩まされており、完全に仕上がるのは予定より大幅に遅れて五十三年春になりそう。

高専生が人命救助

氷の池に飛び込む

中央署が表彰

江尻　幸彦君

いわき市錦町堰下四〇、福島高専土木工学科五年江尻幸彦君(二〇)は近く、人命救助でいわき中央署から表彰される。

江尻君は一月二十二日午後四時半ごろ、同市平字旧城跡地内の丹後沢池近くの家で家庭教師のアルバイトをしていたところ、同字柳町二、会社員須藤弘さん(四〇)の長男泰行君(一〇)＝平二小四年＝が、氷の張った池を渡り真ん中まで来たところ、氷が割れ転落、おぼれ近所の人が騒いでいるのを聞きつけ、池に飛び込み泰行君を助けた。泰行君はすぐ病院に運ばれたが、カゼひとつひかず無事だった。

江尻君の勇気ある行為に、福島高専でもさる二日学校長が表彰状を贈っている。

平競輪でトライアル

21日から三日間　日本選手権へ27選手

三月下旬、千葉競輪場で行われる日本選手権出場選手を決定するトライアルレース（第二回戦）が平競輪後節の二十一日から二十三日まで三日間、毎日三レースが行われる。昨年までは一般レースの中で行われたが、今回からトライアルレースを独立して行うので、同三レースのほか、A級五レース、B級三レースの十一レースになる。

平競輪場トライアルの参加選手は選び抜かれた二十七選手（A一班十七人、A二班十人）で、二十一・二十二日は予選、最終日（二十三日）は決勝、二日間の成績により選抜、特別選抜、そして決勝進出となる。

全国ベスト百三十五人入りを競う純粋な競技のほか、ファンが選ぶ選手権出場者といった意味もあって、予想・的中をめぐり窓口の興奮は一段と高まる模様。

トライアルレース出場の主な顔ぶれ次の通り。

▽阿部良二（岩手）＝1975年世界選手権スクラッチ3位(銅)50年特別敢闘賞▽斑目秀雄（福島）＝42年度最優秀新人賞、44年度競輪祭新人王、47年度同競輪王▽太田義夫（千葉）＝48年度高松宮杯優勝、48年賞金獲得額1位、49年度日本選手権（ダービー）5位▽新井正昭（埼玉）＝49年度競輪祭新人王戦出場▽小山靖（宮城）＝49年度日本選手権優勝レース出場、50年度賞金獲得9位、競輪学校卒業レース優勝▽戸上守（福岡）33年度競輪祭競輪王優勝、同オールスター競輪、39年度高松宮杯優勝▽川田不二男（埼玉）＝49年度新人王出場、50年度全プロ五千追い抜き優勝▽荒川玄太（宮城）＝49年度新人王出場、50年度全プロロードレース7位▽石田雄彦（大阪）34・39年度日本選手権優勝、35年度高松宮杯優勝

好言で誘い芸者にあっせん

前借詐欺男を逮捕

飯坂署から詐欺、営利誘かいの疑いで昨年六月、指名手配されていた秋田県鹿角市生まれ、住所不定、無職木村国男(三三)は十七日午後、いわき中央署に捕まり、同日夜身柄を飯坂署に移された。

調べによると、木村は昨年四月二十七日、いわき市平で知り合った同市内の旅館従業員M子さん(二六)に「飯坂に行けば金になるところを知っている。一緒に来ないか」とだまし、翌二十八日、福島市飯坂町笹松の芸者置屋にM子さんを芸者として紹介、前借金三十万円を受け取ったもの。

また、同年五月中旬にも同町中野中内、旅館業木村弘志さん(三九)に「芸者を世話するから」と持ちかけ、現金十二万円をだまし取った。

錦町の強盗1件をまず自供

いわき南署は十日未明、いわき市錦町五八、国鉄職員永山進さん(四七)宅に押し入り、永山さんに二週間のケガを負わせて逃げていた強盗傷害犯の同市錦町南城生まれ、強盗・窃盗など前科五犯、無職荒昭夫(三〇)を十九日午後一時、地検いわき支部に身柄送検した。

同署の調べによると荒は十日午前一時五十分ごろ、永山さんの宅の門戸を外して侵入、六畳間のハンドバックから現金四千円を盗み、さらに物色中のところを発見された永山さんに二週間のケガを負わせ逃走。同署の全国指名手配によって十六日午後十時十五分ごろ、東京駅構内で丸の内署員に職務質問され、持っていたクリ小力から銃刀法所持違反で捕まり、十八日午前、身柄を同署に移された。

荒は永山さんにケガを負わせたことを全面的に認めた。

交通事故

	発生	死者	傷者
いわき中央署	3件	0	3人
〃東署	2件	0	2人
〃南署	0	0	0

（18日・県警交通企画課調べ）

川前支所で心配ごとの相談

いわき市川前支所は二十日午前九時から午後四時まで、同支所で心配ごと相談を受け付ける。

上り急行、特急一時間余遅れ

動労の減速闘争が影響

国鉄動力車労組は昨年秋のストライキに対する、当局の処分通告と損害賠償訴訟に反対し、十八、十九の二日間（午前零時～午後零時）関東地方（水戸地本を含む）を除く全国全線区で旅客列車の一割減速順法闘争を行った。

この影響で、闘争初日はほぼ平常に運転された常磐線経由の長距離列車も、二日目に入って上り列車に遅れが出始め、青森発上野行き特急「ゆうづる5号」が一時間九分、「同6号」が一時間六分遅れたほか、仙台発上野行き「ひたち4号」など、特急三本、急行一本が十～二十分遅れて平に入った。なお、十九日夕には平常ダイヤに戻った。

岡田弘成氏（元いわき民報社四倉支局長）

松村病院に入院療養中十八日午前十時四十五分に食道ガンで死去、七十八歳。告別式は二十一日午後一時から同市平字大館の大宝寺で行う。自宅は平字一町目六。喪主は長女の郁枝さん。

朝日新聞社退職後、二十九年十二月から四十九年十二月末まで二十年間、本社四倉支局長として勤務。新聞人として一生を貫いた。

夜間アルバイト募集

▽男子一名（年齢30歳まで）
▽バイク免許所有者・平在住に限る
▽勤務時間＝夕方六時～八時まで二時間
ご希望の方は直接ご来社下さい

いわき民報社営業局
平字田町六三　電㉓一六六六(代)

和食の店　夕月（ゆうづき）の安くて旨い　うなぎ定食・夕月定食を……

夕月の定食には全品おしるこ付き

と取り立ての新鮮なさかな料理は皆様方に大好評をいただいております。ぜひご家族おそろいでおでかけ下さい。きっとご満足をいただけると存じます。

うなぎ定食	（うなぎかば焼き・肝吸い・刺し身・茶わん蒸し 小付け・おしんこ・ご飯・おしるこ付き）	1,000円
夕月定食	（刺し身・天ぷら・焼き魚・茶わん蒸し・海草サラダ 小付け・おしんこ・味噌汁・ご飯・おしるこ付き）	1,000円
天ぷら定食	（天ぷら・茶わん蒸し・小付け・おしんこ・味噌汁・ご飯・おしるこ付き）	700円
刺し身定食	（刺し身・茶わん蒸し・小付け・おしんこ・味噌汁・ご飯・おしるこ付き）	700円
釜めし	（味噌汁・おしんこ・おしるこ付き）	400円

寿司・なべ物・各種

＊各種ご宴会・ご会合にご利用下さい
（お座敷もご利用下さい）
＊送迎バスも用意してあります

和食の店　夕月（ゆうづき）
鹿島街道
☎58－2662・3030

読者の声

きょうのことば

いくら継ぎはぎしても絹は絹

（朝鮮のことわざ）

市民監視グループで有害添加物追放

平　村田　昌雄

発ガン性に問題のある"赤色2号"と"サッカリン"だが、赤色2号は現在、しょう油など十七品目を除く紅じょうが、アイスクリームなどの食品関係や、口紅などの化粧品に着色料として使用されている。サッカリンは四十八年四月、一時使用禁止となったが十月には再許可され、安全性は業者の自主規制に頼っているのが現状。

厚生省や県、市ではこれらの添加物が規制基準の中で正しく使われているかを監視して、国民生活の安全を守っているが、業者の不注意や基準量無視で問題を生じているのが現状。一度安全であると認定したものでも、その後の有識者の意見や危険性があるなどで、リジンのように添加を中止したものもある。

消費者モニターが不法値上げや量目について、厳しい態度で監視の目をそそいでいるのと同じように、これら有色添加物食品に対して、市民グループによる監視の会をつくり、業者との話し合いの場を設けて、安全な食品管理をする必要があると思う。つけ物加工業者、魚類加工、氷菓子製造など市内にも多種多様の加工業者があるし、また他地方で生産された製品を扱う販売業者も多くある。

いつも安心して食べられる食品確保のために、担当官庁が率先して業者と市民に呼びかけ、お互いの意見を聴く会を設け、有害食品の排除を市民運動として盛り上げていきたいものである。

交通ルール大人がお手本に

小名浜　佐藤　喜悦（会社員・46歳）

平字大町地内の6号国道、歩行者用の青信号を確認して渡ろうとしたら、草野方面から内郷に向かう大型トラックが、信号を無視して猛然と走り去っていった。

いわき市文化センター前にある信号機が赤なのに左右から車が来ないのを確認した歩行者が、ゆったりした足どりで横断した。このようなことは時折見かけることだが、信号機がついている以上は人が、車が通らないからといっても信号を守らなければならない。

運転者や歩行者の信号無視が事故を誘発しているが、この初歩的な違反が激増し、これが原因で事故が起きていることは情けないことだ。自ら死出の旅路を求めているようなものである。確かにラッシュ時を除いては、たまにしか車・人が通らない信号機付き横断歩道が多くあるが、待ち時間は二十～三十秒ぐらいである。それを待つだけの、心のゆとりがほしい。

四月のこえを聞くと、幼稚園、一年生の新入児が登校するが、一番不安なのは登下校の交通事故。今から交通ルールを教え、正しい歩行の仕方の指導をしているが、大人達の信号無視の姿を見たら、この子達はどう受け止めるか、模範を示してほしいもの。

（会社員・30歳）

株式・市場

勿来地区の未来像など勉強

行政嘱託員

いわき市勿来地区の行政嘱託員（遠藤金作会長）は市行政の第一線にたつ嘱託員として、広域行政のあれこれを学ぼうと十四日午後一時から、勿来市民会館で研修会を行った。

【勿来地区行政嘱託員の研修会】

研修は都市づくりの課題、大規模開発、観光開発と市政全般について宮川支所長、須永企画課長の二人から講習を受けた。

特に地区民からよく質問される勿来地区の問題で、観光開発（北茨城市と勿来地区）、山田工業団地造成、常磐バイパスや289号線などについて真剣に話し合った。

市況

魚類

十九日朝の小名浜港は海上がシケで底引も薄漁。十八日午後は巻網のセグロイワシが出回った。

【小名浜港】巻網船一カ統○・四㌧　底引船十六隻十㌧　小型底引船八隻○・三㌧　小舟十隻○・一㌧　カニカゴ船二隻三千匹▼ヤリイカ　二千九百㌔　八五○▼水ダコ　千五百㌔　三○○▼メヒカリ　六百㌔　三○○▼ナメタ　三百㌔　一三四○▼アブラザメ　二百㌔　一四○○▼マコガレイ　百三十㌔　一五○▼ドンコ　三百五十㌔　一五○▼ヒイカ　三百五十㌔　四○○▼ゼグロ　四百㌔　三○▼ノドグロ　百㌔　一一○○▼ヤリイカ　四千三百㌔　七五○▼ヒイカ　千六百㌔　三一三八○▼ドンコ　千㌔　二四○一五○▼サバ　七百㌔　三○○▼ズケソウダラ　四百五十㌔　二八○▼サメ　四百五十㌔　九○一二五▼タコ　三百五十㌔　一○○一七○▼キントウ　二八○一一○○▼ヒイカ　七○○一二五○百六十㌔

【江名港】底引船七隻九㌧六百㌔　一一○○一三○▼ヤリイカ　三千八百㌔　七八○一三○○▼カツオ　千八百㌔　二八○一二○○▼サバ　千二百㌔　三○▼ヒイカ　六百㌔　三六○一二八○▼スケソウダラ　二百㌔　一六○一一○

【中之作港】大目流網船一隻二㌧　底引船四隻六㌧三百㌔　三○○▼ヤリイカ　三千八百㌔　七八○一三○○▼カツオ　千八百㌔　二八○一二○○▼サバ　千二百㌔　三六○一三○▼ヒイカ　六百㌔　三六○一二八○▼スケソウダラ　二百㌔　一六○一一○

野菜

▼白菜七○一二○一三○▼ゴボウ二○○一三○▼ニンジン七五一四○▼玉ネギ一○○▼ネギ七五一四五一一三五▼キュウリ四○○一二○○▼キャベツ二二○一一五○▼サツマイモ一七○一三○▼ナガイモ四○○一一二○▼シャガイモ七○一二○▼トマト四○○一二五○▼サトイモ二○○一五○▼レンコン三五○一二五○▼ピーマン八○一七○▼モヤシ三○▼シイタケ六五○一四○○▼根ショウガ五五○一五○○（以上㌔）▼ホウレン草九○一一○▼菜類四○一二○▼カブ一○○一二○▼ニラ五○一三○▼春菊三○一一○（以上束）▼大根一○○一一○（本）▼玉子二五一二○（コ）▼ナメコ二一○一八○（袋）

果物

▼リンゴ四五○一二○○▼ミカン一○○一五○▼バナナ一七○一一六○（以上㌔）▼イチゴ三三○一一五○（カップ）（丸平青果市場調べ）

※お断り＝会と催しは2面に。

映画案内

みんぽう

※【平】

☆ひかり座（五・二五）エーゲ海の旅情（七・一五）マイ・ウェイ（→20日）

☆聚楽館（七・三〇）ジョーズ（→27日）

☆アポロ座（五・〇五）友情（六・四三）砂の器（→20日）

☆平東宝（四・〇〇）怨み恋歌（六・〇〇）赤い鳥逃げた？（七・四〇）新座頭市物語・笠間の血祭り（→27日）

☆平東映（五・三〇）世界女女女物語（六・五四）残酷飢餓大陸（→20日　明朝五・〇二まで）

☆名画座（七・三五）地獄肌（→20日）

☆平ロマン劇場（六・一一）売春夫人・淫美な悦しみ（七・三八）ダーティ・ホルノ（→20日）

※【常磐】

☆三函座　トルコ大百科　発禁肉蒲団　奥の間貸します（→24日）

※【小名浜】

☆国際　七人の侍　チャップリンの給料日（→24日）

☆磐城座　女子大寮㊙レポート　連続婦女暴行魔　痴漢の指（→24日）

☆金星座　激突合気道　実録・三億円事件　暴力金脈（→20日）

☆銀星座　続・エマニエル夫人　愛の風（→3月22日）

※【植田】

☆うえだ館　帰って来たドラゴンゴールド（→28日）

☆中央館　乱淫の報酬　あれの隅え　のぞきの色欲（→24日）

☆菊多館　悪魔の生首　嵐の勇者たち　いれずみドラゴン嵐の決斗（→20日）

あすの運勢

小川　石洲

二月二十日（金・先負）

【1月生】やがて芽が出る春がくる、忍耐してがんばれ

【2月生】甘い誘いに心が動きやすい、欲出せば損失

【3月生】情勢は徐々に好転する、あせらず冷静に進め

【4月生】過ぎたことにこだわるな、心機一転して前進

【5月生】分れ道に立って迷う暗示、現状を守るが賢明

【6月生】過去にこだわらず心機一転せよ、道もひらく

【7月生】運気は低調で思うようにならない、欲を控えめが安全

【8月生】順調のようでも油断するな、足元固めて進め

【9月生】なかなか思うようにならない、だが努力続けよ

【10月生】多少苦しくもくじけるな、忍耐し徐々に好転

【11月生】周囲の言動にまどわされがち、軽率に動くな

【12月生】むやみに先走ればつまずく、足元固めかかれ

いわき民報案内広告

●一ダン四行　一、五〇〇円
●同一広告五回以上掲載は一割引き

家屋

貸店 舗新築中▽一階五〇平方付場所＝湯本駅前日本電建分譲地内中心街▽連絡先＝電㉑一二四三

高級 新築アパ六畳四畳半三畳 新婚さん歓迎水洗ふろ 駐車自照良共同電有▽平下神谷電㉞七九〇三(〇二四六八二)三五五

高級 アパート▽新築六畳四畳半台所六畳▽ガスぶろ水洗トイレガレージ付▽平谷川瀬字三十九町▽連絡先＝電㉔二二五二

単身 赴任・新婚むき新築ハイツ六畳四畳半台所四畳 駐車可日当たり最高▽平上荒川・医王寺前▽電㉓九四二七㉖三九九五

雑件

尋ね 犬▽ヨークシャテリヤ一歳メス▽発見者謝礼▽15日朝小名浜花畑町地内で不明▽電㊹二六三〇・夜間㊹五七七五草野

募集

ウエートレス▽公休月五日間 諸保険あり▽履歴書持参▽委細面談▽平・田町・並木通り

急募▽営業社員・タイル工▽普通免許所有者▽給与10～13万円▽各種保険完備▽平・五色町「日本タイル」電㉒〇八〇一

集金 正社員募集▽給与13万ぐらい▽年齢30歳～50歳▽各種保険有▽ジャノメ磐城支店小名浜字下明神町五▽電㊹二五四六

美容師 数名▽月収六万～十万▽勤務時間九時～五時▽通勤住み込み自由▽連絡先＝電㉓三四四二

募集

営業社員（男子）2名
明朗でファイトある人材求む
普通免許所有者・年齢20歳～45歳まで・社保退職制度あり
委細面談・履歴書持参下さい
シバウラ大島農業機械
特約代理店
有限会社 井上農機商会
平字柳町11　電㉓1336

急募

配管工　5名
見習工
●ご希望の方はお電話下さい
●詳細は面談の上
大栄工業有限会社
平字五色町12　電㉓3700

優秀な技術、ゆたかな経験をもつ上級設計者求む。

募集　上級音響製品エンジニアを求めています。

募集要項

■音響機器設計技術者
①電気設計技術者……若干名
②電気生産技術者……若干名

■工場管理者
外注管理者……若干名

■事務系女子及び試作要員（女子）も若干名募集しております

採用条件
①音響機器設計技術者として3年以上経験ある者
②工場、製品、生産管理者として3年以上経験ある者
③高卒、高専卒、大卒以上の男子
④年齢25歳～40歳まで
⑤給与一面談の上経験を考慮し当社給与規定により優遇

当社は『福島県・電ートロー』株式会社の直系会社として、ユニークな活躍をしています。

株式会社 イワキエンジニアリングサービス
お問い合わせは➡圏内郷事業所／いわき市内郷綴町沼尻（広木ビル3F）☎㉑0213
圏窪　絡　先／いわき市好間町小谷作（アルプスモートーラ☎㊱2424）内線706又は平職安

ヤングミセス・ミセスファッション
おしゃれの店 ちかうち chikauchi
平　店・平和通り　電23－1611
日立店・鹿島町　電22－1216

高級洋菓子とパン
開花亭
平・五町目　電23－1342～3

事務機なら明和商販

社員募集

◇募集人員　男子　1名
◇30歳以上妻帯者にして社宅に入居可能な方
◇真面目な方で車の免許証所有のこと
◇3LDK一戸建て社宅無料入居
◇その他　面接の上
◇面接日　2月23日（月）午前中
履歴書持参の上ご来社下さい

東北食品工業株式会社
いわき市郷ケ丘1丁目47の1
TEL・㉒3362　担当菊地

免許番号　建設大臣（1）第1962号
建設業県知事（特一49）第（2825）号
東北土地開発株式会社
いわき支店　平字白銀町
電23－1188・1189・2677

平中平窪売家　社有地
土地179平方㍍（54坪）　総額906万
建物81平方㍍（24坪）
新築二階建・環境抜群　外2棟有

売地　鹿島町246平方㍍　造成済
米田（74坪）
3.3平方㍍　5.5万
団地近・環境抜群　仲介

売地　湯本一中近く
342平方㍍　3.3
（103坪）　平方㍍　8.5万
高台閑静・高級住宅地　仲介

福島県知事免許（1）第886号
磐商太田の不動産仲介
いわき市小名浜　電㊹9427・9428

売地　小名浜大原　●住居向格安
614平方㍍　3.3平方㍍
（186坪）　4.2万　仲介

売家　小名浜諏訪町　●住居向店舗商業最適
土地185平方㍍56坪
建物125平方㍍38坪
総額1,000万　仲介

売家　平下神谷　●住居環境良好
土地803平方㍍243坪
建物126平方㍍38坪
総額1,300万

免許番号　福島県知事（1）489号
常洋商事株式会社
いわき市内郷綴町榎下　電㉖1001

■売地　常磐下船尾町歌川　宅地三八五平方㍍（一五〇坪）三・三平方㍍四万五千円　仲介

■売地　常磐下船尾町歌川　宅地三六三平方㍍（一一〇坪）三・三平方㍍四万五千円　仲介

■売地　内郷綴町秋山　雑地三三七平方㍍（一〇二坪）三・三平方㍍二万八千円　仲介

■売地　内郷高坂町大平　宅地三〇七平方㍍（九三坪）三・三平方㍍六万円　社有

免許番号　福島県知事（1）766号
たかしまハウス住宅産業部案内
郷ケ丘1丁目47－1電㉒3365

貸事務所
●場所　小名浜岡小名作前　鹿島街道沿い
33平方㍍（10坪）　賃5万
入居予定　4月中旬　駐車場有
（仲介）

貸事務所
●場所　郷ケ丘1丁目北入口角　鹿島街道沿い
21・45平方㍍（6・5坪）
3・3平方㍍5千
33・66平方㍍（10・2坪）
3・3平方㍍5千
入居即可　委細面談　（仲介）
担当　菊地

建設業界のパイオニア、日本電建がファイトある人材を求む
営業社員
募集
●年齢25歳～35歳まで
●給与一毎月25日……本給
〃10日……能率給
年4回……奨励給
年2回……賞与
●業界屈指の好待遇・安定給
●履歴書持参の上来社または電話で連絡下さい
株式会社 日本電建平支店
平字堂ノ前7の2　電㊾9161

大型運転者募集

▶人員＝5名▶給与＝15万以上・他諸負制あり▶条件＝3年以上の経験者または同等の技術ならびに根性のある者▶作業＝遠距離輸送▶輸送品＝鋼材・製缶品・ベニヤ板

磐栄運送株式会社
小名浜字鳥居下61　電㊸3151

縫製工募集

○業務内容○
カーテンの仕立て縫い
パートも可　委細面談
ご希望の方はご来社下さい
室内装飾
株式会社 鈴荘
平字下の町1の5　電㉓2288