夕刊
いわき民報
郵便番号 970
いわき市平字田町63－7
いわき民報社
© 振替口座（郡山）4028
本社 0246 ㉓1666
小名浜支社 0246 ㊷3560
常磐支局 0246 ㊷2380
勿来支局 02466 ㉒2903

ゆるやかな〝改善〟

人と金をかけないで

田畑市政の第一回機構改革として、市職員はもちろん、市民注視の答申案が二十五日、市井審議会会長から田畑市長に渡された。

市行政機構改革審が答申

衛生部新設、福祉厚生部改称

支所充実　広聴活動課つくる

いわき市の行政組織のあり方を審議してきた市行政機構改革審議会（市井茂会長）は二十五日午後、①衛生部を新設して生活環境づくりの体制を強化する②福祉行政の一元化を図るため、保険、年金課を社会福祉事務所に組み入れて福祉厚生部と改称する③広聴活動課の新設、本庁直轄機関の編入によって支所を充実させる―などを骨子とする改革案をまとめ、田畑市長に答申した。この答申は先に事務局が提出した試案をほぼ踏襲しており、「ヒトと金」をかけないことなどを前提とした結果、きわめてゆるやかな〝改善〟にとどまっているのが特徴。いわば将来の「抜本的な改革」のための〝つなぎ〟にすぎず、この応急処置によって市民サービスを向上するにはかなりの努力が必要とみられる。市長は三月市議会に機構改革のための条例改正案を提出、早くても六月から新機構をスタートさせたい。

抜本的な改革は将来に

それまでは〝つなぎ〟の案

市長は昨年八月、不況による市財政硬直化の中で効率的に市民の行政需要を満たすためには組織をどうしたらいいかについて諮問。行革審はこれを受けて、特に①カネをかけない②職員の適正配置によって〝能率〟を高める③市がかかえている大規模開発事業、市民感情などを考慮してゆるやかな改善にとどめる―の三点に留意しながら、「支所の強化」「福祉の充実」「生活環境づくりの推進」を柱とする機構改革案を練ってきた。

答申によると、本庁機構については大所帯の現市民部を①環境・公衆衛生課、平清掃事務所を改廃した清掃課の三課からなる「衛生部」②本庁社会福祉事務所に保険、年金課を組み入れた「福祉厚生部」③新設の交通安全対策室を加えた「市民部」―に専門分化するとしているほか、現行の一社会福祉事務所五分課事務所を五社会福祉事務所に格上げし、生活保護者の認定などを各事務所の権限でできるようにした。また内郷事務所に組み込まれて不便だった好間地区を平事務所が所管するとなっている。

本庁は10部44課5室

秘書課の独立案退ける

出先機関では①市民相談室を発展させた〝すぐやる課〟的な広聴活動課を支所に新設する②本庁直轄の事務所、分室、駐在員制度を廃止し、区画整理事務所を区画整理課に変えて支所の組織に組み入れる③市長が認める事業（たとえばゴミ収集）については支所の管轄区域を越えて処理することができる―など地域行政を支所に総合化させたとしている。

これとは別に、行革審でかなり火花を散らした総務部からの秘書課の独立問題については、「権力暴走」の恐れがあるとしてこれを退け、「一定のワクの中で秘書課がトップ・マネジメント（市長の管理機能）を補佐できるようにする」とした。

いずれ企画財政型の機構へ

この結果、本庁機構は現行の「8部1社会福祉事務所45課3室」から「10部44課5室」、支所が「12支所34課12室」から「12支所48課」、公害センターなどの行政機関が「2行政機関5分課事務所3区画事務所12課」から「6行政機関12課」となる。

なお、審議会ではこの新機構をスタートさせるにあたって、特に①経費の節減に努力する②支所のブロック化などを再検討し、その実施については住民のコンセンサスを得る③近い将来、現行の「企画開発型」から「企画財政ないし企画調整型」に機構を改正する―などを要望している。

二月定例会　山ばと短歌会の二月定例会は、二十八日午後一時から小川支所会議室で開く。

健康相談　いわき市川前支所は二十八日午前九時から正午まで、同所で健康相談を行う。

猟友会で自主放鳥

いわき市内の三猟友会は三月四日早前十時から、今年禁猟明けとなる休猟区を対象にキジの成鳥を放鳥する。

乱開発、乱獲などの影響で鳥獣が年々減る傾向にある。このため鳥獣の繁殖を図る対策事業の一環として行うもので、当日は平八十五羽、小名浜二十三羽、勿来二十五羽、遠野八羽放鳥する。

本日12ページ

いわき抄

▼…二十九日から春の火災予防運動がはじまる。地震、雷、火事、親父のたとえの通り火事はコワイ。泥棒に入られても一物残さずとられることはないが、火事が発生するとそうはいかない。そこに住む人達をふくめて家ぐるみ灰じんに帰するし、それどころか近所隣に延焼してとんだ迷惑をかける。工場地帯では油タンクへ火が飛んだらそれこそ大変。それに山火事、船火事も看先の空気が乾燥しているときは思わぬ火勢で手におえないものだ。

▼…こんどの予防運動は「幸せを明日につなぐ火の始末」をスローガンに、みんなで火の点検をしようと呼びかけている。火事の原因を見ると、たばこの投げ捨て、子供の火遊びなどのほか、近年は交通事故による車の火災もふえている。市内の三つの警察署はこんど合同で、マイクロバスなど十台の車が次々衝突、炎上してケガ人がたくさん出たという想定のもとに、車両火災の消火と救助訓練を行うという。このことはいわきのような地方都市でも交通事故プラス車両火災が起こる可能性を示すものだ。火災もだいぶ悪質化して来た。

視力を大切に
メガネの専門店
和光
平駅前店・平駅前中央通り ☎74－3574
小名浜店・小名浜本町福島相互前 ☎54－7070

四季を通じておいしい栗を……
銘菓 おとし栗
お菓子の専門店 みよ
TEL 23－7111（代）

住宅づくりのすべてを展示
第3回 住まいの総合展
●日時 2月27日～29日
●場所 大黒屋デパート5階
主催 福島民報社
入場無料

第3回 常交観光まつり
3月14日㊐ 午前9時開場・10時開演・平市民会館
入場無料
●会場は2,000名定員ですのでお早目におこし下さい。
共催 常磐交通観光・常磐交通
常磐交通観光協定会
協賛 仙台シティーホテル・ドライブインいなばや・ニューシティーホテル・レステル志田浜・常交タクシー・常交整備・平自動車学校・常交商事・常交通商・日本航空

1 日本の郷土芸能
上杉鉄鉋隊（山形）・鹿踊り（岩手）・佐渡おけさ（新潟）・湯女追太鼓（長野）など8チーム出演

2 海外特集
映画でめぐる世界旅行
日本航空国際線スチュワーデス出演

3 歌謡曲とともに
ラジオ福島公開録音
●CBSソニー（エロスの海）
加納竜
●ポリドールレコード（すべてお話しします）
市原まゆみ
●小学館プロ（面影）
しまざき由理

4 お楽しみ抽せん会
特等・香港・マカオ（3泊4日）ご招待……1名
1等・北海道一周（7泊8日）の旅……1名
2等・秋の十和田湖（2泊3日）……2名
3等・佐渡めぐり（夜行1泊）……2名
4等・国内会員募集1泊旅行……10名
このほか盛りだくさんの賞がございます。

特設 観光物産即売コーナー
旅行ガイドと各地のおみやげ、特産品の展示即売

当日 '76会員募集 年間企画発表

司会は声帯模写でおなじみ 佐々木ことお

平駅前広場の整備

立体交差の方法で議論 ㊦

かさ上げ方式に難点

鉄道会館社長 好井宏海氏の論文

交通広場の交通量増大を解決する方策としては、広場面積の拡張や広場の機能別分散配置等による交通量集中解消のほかに、既存広場範囲内での立体多局化によるものとして、ペデストリアン・デッキとか、地下自動車広場や地下道・地下街等の方式が考えられる訳である。ここで問題のペデストリアン・デッキ方式に特徴的な難点について二、三触れて見たい。

ペデストリアン方式の欠点

① 全天候型の施設でない事。特に風雨の激しい場合には婦女子老人ならずとも、利用者にとって迷惑な代物となることはいうまでもない。ことさら寒冷地の冬季の場合を考えるまでもなく、わが国のように台風圏に位置し、国土の大半が蒸し暑い夏と春秋の多雨期を持ち、冬季の季節風もじばしば激しい地域において、数数といえども地表から高められた露天の広場が「快適な！」とまでいかずとも、果たして効果的な都市空間たり得るものであろうか。

② デッキ下部の地表広場が日中から暗くて"いんうつ"なものとなること。デッキ下部の暗さへの対策として人工照明を施して十分な効果が得難いのであって、これは直射日光や天空光に匹敵する照度を確保して、天然光と人工光との対比を人間の視覚の生理的限界内に納めることが実際的でないからであって、地下街の吹き抜け部分にも共通の問題点である。

日陰が出来るからには当然冬季の冷湿も問題となるわけであっても、要するにデッキ方式が屋外空間としても不自然で不十分なものとならざるを得ない上に、屋内空間化・建築化も困難なものであるという性格の不明確性が自然空間をまっ殺した印象を与える事になるのであって、都市美観上からも問題となる構造物といえよう。

③ デッキが幅広く、地表を覆う範囲が大きくなると排気ガスの滞留が当然生ずると考えられる事。デッキ方式の歩行者用広場としての効用を確保するには、どうしてもある程度までデッキの広がりを要するので、デッキ下の排気ガスなどの滞留を無視出来なくなるのであって、十分な自然換気をしなければ、この影響は広場内にとどまらず、周辺市街地にも及ぶ公害増大の原因となる。この点は前項に挙げた都市施設としての空間性格の不明確さにもよるのであって、屋内空間として明確に建築化され空気調節されている地下街の場合とは格段の相違がある。

④ デッキを支持する柱などの構造物が地表広場の平面計画を制限してしまう事。デッキの支持構造物を地表広場の平面計画と十分総合的に計画しなければ、地表交通広場の機能を阻害する事はいうまでもないが、例え慎重な長期的展望に基づいて合理的な計画が行われたとして、将来とも広場利用者にとって制限的存在である事は地下街同様明らかであって、むしろ地表広場上部を覆う構造物であるだけ撤去を考えない限り、デッキ方式の方が地下街方式よりも影響が大きいのである。

以上の通り、ペデストリアン・デッキ方式についてこの様に種々の難点が挙げられるにもかかわらず、各所でこの方式の採用が検討される理由がどこにあるかを考えると、一つには国鉄駅舎に橋上本屋方式の採用されるケースが多くなっている事があり、今一つには地下街方式による解決が最近の厳重な規制措置によって非常に困難、かつ高コストなものとなって計画が実現し難い事である。もちろん、広場の狭さをカバーする際、広場面積の拡大による事が地価の高騰とそれに伴う公共用地取得に当たっての民間権益との摩擦の増大とによって、事実上不可能となっている事が遠因と考えられる。

しかし、多くのケースに共通の直接的な目的が、駅前広場における自動車交通と歩行者交通の平面交差を立体交差に切り替え、両交通を分離し合理化する事にあると考えられるので、このためにはデッキ方式よりも地下利用による方式を現状より採用しやすくする事、すなわち、地下街方式をより経済的に出来るようにし、有利な解決策とする事が合理的解決といえよう。

ここで再び地下街について述べたい。現在建設省など関係官庁が全国で規制を必要としている地下街建設計画の多くは、単なる街路型地下街である。今一度地下街施策の再考をお願いしたいと思う。

国鉄駅前の広場型地下街については、これまでそれほど多くの問題があったとは聞いていないし、それぞれにその開発の必要性が世論に認められ、支持されて来たものと承知している。

単なる街路下の開発は、これまでにも各方面の世論の注目の的として関係各方面で十分吟味されて来ているところから、出来上がってからもそれほど問題となるものが生じないのである。

地下街規制の現状が、行政的な禁止によらず、防災に名を借りた技術基準をもって「一把一からげ」に規制されているところから問題が複雑困難になっていると考える。多くの人々にとって自動車交通との平面交差から生ずる危険や信号などの交通制限から解放される事が疑いもなく大いに望ましい当然な事である以上、地下道による立体交差は最善といわずとも、「次善の策」である事は明らかである。今一度地下街施策の再考をお願いしたいと思う。

バス　ハイヤー　通行人でごった返す平駅前

ロッキード事件に抗議デモ

春闘勝利叫び集会、気勢

一個百万円のピーナツから始まった黒い"ロッキード旋風"を糾弾し、七六・国民春闘の勝利を我が手に――と、二十五日夜、いわき市平の小太郎町児童公園でいわき市春闘共闘委員会（鈴木国男議長）主催の抗議・団結集会が開かれた。

午後六時、国労、全逓のいわき支部や民間労組など二十単産労働組合から約五百人（主催者側発表）が結集、「資料公開によるスピーディーな事件究明」「空費された私たちの税金を返せ！」とアピール、抗議文を採択して三木総理と丸紅などに送ることを決めた。このあと集会はデモに移り、宣伝カーを先頭に平消防署前～6号国道～本町通り～国鉄現業庁舎前までの約三キロの間、通行人や住民に民主政治の復活と、見通しが暗い今春闘の労働者の団結・生活改善要求などを訴え、盛んな気勢を上げた。

【ロッキード事件に抗議する春闘集会】

勿来職安で内職相談　勿来職安で行われる三月の内職相談は、常磐支所の場合と同様三、四、十、十一、十七、十八、二十四、二十五の八日間で、成清マサコさんが相談に当たる。範囲は勿来と田人地区。

小名浜で家庭教育面接相談　いわき市教委社会教育課は二十七日午前九時半から午後二時まで、小名浜公民館で家庭教育面接相談を受け付ける。

若い女性のための

性病教育

70人が出席し 婦人福祉懇談会

県浜児童相談所、平保健所共催の婦人福祉懇談会（若い女性のための性教育）が二十四日午後、同保健所会議室で開かれた。

この懇談会は性がはんらんしている現在、結婚期を迎えた女性に"性"を正しく理解してもらうのがネライ。いわき理美容専門学校の生徒さん七十人が出席した。

はじめに、同児相・田部所長が「婦人福祉の原点は自分自身を大切にすることだ。今日の講義をしっかり聴き、性を考え合いたい」とあいさつ。

続いて同保健所・小沢予防課長が「性病予防について」と題して性病の種類と予防法を、山崎主任保健技師が「婚前教育」と題し「食生活の変化に伴い、身体の成長が早まってきたが、婚期が遅くなっている。この中間期を正しく過ごすには、お互いの性を理解する必要がある」と男女の性の違いをわかりやすく説明した。

【性を正しく理解して幸せな結婚を】

初めテレ笑いを浮かべて聴いていた出席者も、性病の恐ろしさを教えられ、「幸せな結婚生活を送って下さい」と締めくくられるころには、真剣な目つきに変わっていた。

公民館長研修会　いわき市教委社会教育課は二十七日午後一時から、市社会福祉センターで。

国鉄助役クラス異動

水鉄管理局は二十五日付で五十一年度第二次人事異動（助役クラス）を発令した。この異動で平駅助役榛沢義次氏が泉駅主席助役に起用されるなど、合わせて百七十七人が動いた。いわき関係では三十六人が次の通り異動した（カッコ内は旧任）。

▼内郷機関区事務助役（原ノ町機関区事務掛）田中敬三▼水戸電力区事務助役（平電力区事務助役）高木修▼平電力区事務助役（平信号通信区事務掛兼助役）猪狩嘉隆▼平信号通信区事務掛兼助役（水戸信号通信区事務掛）上遠野重美▼高萩駅助役（泉駅助役）馬上三喜雄▼小木津駅助役（平駅営業管理係）高木正▼植田駅助役（富岡駅助役）末永昇▼内郷駅助役（磐城石川駅助役）小沢矢内▼谷田川駅助役（泉駅運転主任）鈴木俊彦▼いわき貨物駅助役（いわき貨物駅運転主任）久田芳明▼泉駅主席助役（平駅助役）榛沢義次▼平駅助役（泉駅運転主任）富樫一男▼勿来駅主席助役（平駅内勤助役）新妻博一▼平駅助役（同運転主任）金成政雄▼平駅出札助役（同営業管理係）小林金弥▼浜吉田駅助役（同運転主任）佐藤文男▼植田駅主席助役（平車掌区助役）皆川勝男▼平車掌区助役（勿来駅助役）富岡富男▼勿来駅助役（赤塚駅助役）吉村光盛▼水戸駅助役（水戸駅運転主任）引地弘毅▼いわき貨物駅助役（いわき貨物駅運転主任）坂本義光▼浪江駅助役（久之浜駅助役）西山俊雄▼久之浜駅助役（いわき貨物駅輸送助役）遠藤大▼いわき貨物駅助役（いわき貨物駅運転主任）市村光江▼四ツ倉駅主席助役（末続駅助役）新妻博雄▼末続駅助役（桃内駅営業係兼助役）川崎英南▼平駅助役（いわき貨物駅運転主任）鈴木政邦▼竜田駅助役（平駅運転主任）宅附辰雄▼相馬駅助役（湯本駅助役）目黒文男▼湯本駅助役（同駅運転主任）根本健一▼配車助役（いわき貨物駅輸送助役）斎藤正雄▼同（いわき貨物駅助役）山崎一夫▼内郷機関区助役（同）上遠野一実▼同（平機関区機関士）鈴木義男▼同（原ノ町機関区助役）奥原ノ町機関区助役（内郷機関区電気機関士兼助役）西山孝一▼兼助役（内郷機関区電気機関士）夏井芳弘▼内郷機関区助役（原ノ町機関区機関士兼助役）門馬文彦▼平客貨車区助役（水戸客貨車区運用教導掛）滝田清▼水戸客貨車区助役（平客貨車区助役）御代亨▼原ノ町保線区助役（平保線区助役）氏家健一▼平保線区助役（原ノ町保線区相馬保線支区助役）浜野時博▼原ノ町保線区久之浜保線支区助役（平保線区平保線支区助役）吉岡浩一▼平保線区平保線支区助役（友部保線区技術掛兼助役）臼井定三

あすの暦

2月27日（金）

旧暦	1月28日	日	滅
六曜	仏	6・11	
日出		17・27	
月出		4・11	
月入		14・59	
満潮		3・27	
		13・55	
干潮		8・22	
		21・05	

天気予報　玉半提供　㉔五〇三二

【今夜】風弱く、晴れ。

【明日】南よりの風、だいたい晴れだが、午後薄雲が広がる。

【海上】今夜、明日とも多少波。（二十六日午前十一時二十分、異常乾燥注意報発令）

ニコニコ顔の売り場はここ
不景気だからダメかなと心配していたひな人形売場は大ものがどんどん売れていくので連日ニコニコ顔の大ハッスルです
木目込人形　五五、〇〇〇円
三号けし七段　四二、五〇〇円から二四五、〇〇〇円
舞踊人形　四号　二、三八〇円
〃　五号　三、四八〇円
〃　六号　五、三八〇円
〃　十二号　一八、八〇〇円
（平店本館四階売り場）
越 フジコシ

タカオはコーヒーが自慢です
タカオ
平駅前不二屋ビル電23－7727

◆江戸川すし弁当　八百円
◆なべ料理　◆かばやき
江戸川紅小路店
平・紅小路　電㉔二七二七

ひな人形
展示即売会
○学習机大会！
■国道で駐車のできるお買い物
家具のマルミヤ
いわき市内郷　☎26－3544代

味自慢！
・お好みおでん
・やな川
ご二人前　三三〇円
居酒屋まるた
いわき市平・駅前マルサビル地下　電㉔三八二〇

交通功労者など表彰

磐城 10年以上の無事故者も

いわき東署と交通安全協会磐城支部は二十一日午後、小名浜魚市場で交通関係表彰式を行った。この表彰は安全協力に役員として五年以上運営に協力した人、十年以上無事故無違反、職場の安全管理が他の模範となったなどで、東邦キャリア株式会社が県警本部長表彰を受けたほか、田山三郎さんらが功労者として表彰された。受賞者次の通り。

【中央・県表彰】▽緑十字銅章（交通功労者）＝中田武雄▽同（優良運転者）＝小森章郷　古市正男▽県警本部長表彰（交通事故防止コンクール優良団体）＝東邦キャリア　磐城生コン　岡田乳業小名浜販売　小名浜合板　県小名浜港湾建設事務所　大倉工業所　後藤工業　東北機電工業　村山栄次商店小名浜工場　和光電気工業いわき営業所　日本塩回送小名浜支店　常和運送　新東島運輸

【地区表彰】▽交通功労者＝田山三郎　佐藤政雄　吉田忠男　田子春喜　鈴木喜一　和田守夫　高木弘明　草野明良　田子善次　滝内清光　小松繁　久保木吉雄　小野和道　大友弘　高木功　馬上長郡司春事　新田実　蒲生富士夫　鈴木末治　吉田重三　吉田通　吉田喜三郎　酒井湛　小和口陸男　永井一格　古市正男　佐藤藤雄　中井清▽優良運転者＝吉田久　坂本務　小田嶋平治　黒木泰晴　加藤力也　堀越保　馬上庄治　丹光雄　坂本喜久治　中野洋子　阿部トキヨ　松尾光義　会田忠一　大野増雄　安藤貢雄　作山栄　馬上勝　飯泉正好　鈴木勝広　筥崎栄波立時政　鈴木武夫（以上小名浜北方部）吉田田明　遠藤三郎　大伴慶一　井上国雄　北郷博幸　北郷大八郎　君島秀吉　小川光儀　早川信子　大内誠　吉田敬三　柏木昭　遠藤虎雄　吉田実　松本隆之　馬目武夫　早川保（以上小名浜南方部）佐藤七郎　佐久間俊雄　一尾礼　中村馨　草野弘　若松正次　阿部秀磨　我妻一男　小泉誠一　岡部真二郎　村川暁　猪狩久二郎　橋本貢雄（以上東邦亜鉛）吉田鉄亮　佐藤省吾　沓村潔　佐藤秀雄　森下正規　中島治雅　板倉慶次　佐故幸允（以上小名浜製錬所運転者会）馬目武男　河野文子　馬目清通　馬目正一　石川義紀　蛭田義久　蛭田親　小松圭子馬上光一　吉田三郎　小野清明　仙坂栄治　八巻たか　金成新平　小野登美司　大田琢磨　佐川正一　鈴木貞夫　中山武士　本多嘉一　蛭田雄二（以上小名浜東方部）鈴木利平　鈴木俊躬　鈴木正美　横山勝雄　荒木民治郎　遠藤勇　伊藤安雄　高木満男　秋山正善　上遠野悦記　鈴木織男　渡辺照栄（以上港友会）丸山妙子　鈴木徳夫　武田義雄　菊地松男　鈴木久枝　折笠主税　西丸辰一　根本金光　吉田清嗣　柳田しつ子　沢田一　田辺徹雄　塩一　武田龍司　河内与八　橋本博　坂本宇之吉　橋本忠　川田きしえ　小磯邦夫　小佐野時子　広沢マリエ　五十嵐忠　笹原清次郎　広沢庸司（以上小名浜西方部）太田次雄　鈴木敏雄　丹野啓二郎　上遠野進午　松家清峯　滝内三夫　上遠野ヨシ子　上遠野耕一　鈴木重郎　上遠野久司　園田律郎　高秋勉　森忠郎　鈴木勝利　高木秋男　吉田義夫　吉田祐敏　三浦一三　山口知子　上遠野ミヨ子　桜井次男　吉田栄重　志賀博　坂本久　三戸保　沼田芳勝　小野亨　柴田卓　渡辺良夫　良男　小野立夫　遠藤進　岡部　草野均　吉田止郎　小野和夫　佐藤甲夫　山森正敏　田辺真　柴田利正　高木衛　若松仁実　高木邦房　高木英昌　大平義則　大平一男　富岡昌一（以上泉方部）白土皇夫　坂本音一　坂本政男　渡辺芳之助　吉田茂樹　坂本清一　沼田鉄男　坂本幸　小松喜枝　太積樫村辰男　松枝実（以上江名方部）▽優良事業所＝トドロタクシー　東部運輸常磐　三八五貨物自動車運送いわき営業所　第三港湾建設局小名浜港工事事務所　小名浜製錬所　福寿生コンいわき工場　古湊保育所▽優良安全運転管理者＝山田義夫（小名浜合板）野崎浩（和光電気工事）松本三郎（常和運送）金子孝（磐城運送）関口政男（東部重車両工業）▽交通協力者＝波立盛江　宍戸一　比佐信之　菅野藤吉郎　飯塚洋一　田村茂　高野文麿　鈴木左京　小野一　磯貝栄仲村広男　久保木実　佐藤鉄男　小名浜名店街協同組合　磐城青年友好会　海洋少年団　いわき小名浜ライオンズクラブ　磐城自家用自動車組合　佐藤正美　芳賀ミヤ　斎藤清　関根初雄　馬目武夫　中村義　大河原文夫　佐藤久右ヱ門　木村組

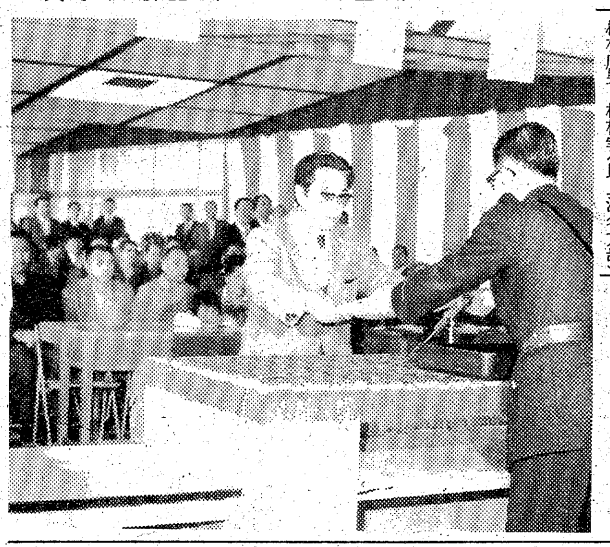

【功労者の表彰式】

税の申告相談　いわき市川前支所は三月二日午前九時半から午後三時まで、同所で五十一年度市県民税申告相談の受付を行う。宇根尻、川前一区、同十二区が対象。

商店街

ふくたや＝ふくたや郷ケ丘店・でセール＝平本店では27日まで人気商品集中セール。

ワタナベ＝時計・宝石・メガネでセール＝この専門店ワタナベ全店では新学期セール中。

武田陶器店＝武田陶器店一町目店・駅ビル店では3月2日まで陶芸名物掘り出し市。

十銭屋で＝平・一町目の十銭屋セール＝では3月3日までひなまつりセール。

丸ほんで特＝家具の丸ほん本店価まつり＝・ホームセンターでは3月7日まで大特価まつり。

いわき民報 陶芸教室

生活にうるおい求め 増えてきた若い愛好者

いわき民報陶芸教室は発足してから一年近くになります。現在、陶芸を愛好する市民がたくさん集まっております。とくに若い女性間に人気があります。手づくりの作品を飾ったり、実用にしたり、親しい人に贈ったり、陶芸の楽しみはきわめて多面的です。絵画とちがった立体感覚が独特の創作意欲をかきたてます。生活にうるおいを求める市民が、このところ急に増えております。あなたも、ぜひ参加してみませんか。

【教室所在地】いわき市平字旧城跡一五ノ一五・平駅から三分・丹後沢入り口

【講師】▽主任講師　緑川卓志先生（陶芸家、無形文化財故宇野宗甕師に師事）▽専任講師　緑川宏樹先生（走泥社同人）

【指導内容】◉六カ月間第一期＝初級（手びねり）◉六カ月間第二期＝中級（ロクロ成型）

【授業】▽金曜日・土曜日（午前九時～正午・午後二時～五時・午後六時～九時の三部）どれでも自由に選択できます。

【申し込み】ご希望の方は、いわき民報社窓口（平字田町六三・電㉓一六六六代）までお越し下さい。

【入会金と月謝】入会金五千円・月謝五千円

いわき民報社

100貨店

「失見当識」とメモしたのをみせられ、「この意味わかる？」と質問された。消防団長の加藤武久さんだ。「出典は孔子か孟子あたりですか」といったら、「これは天声人語（朝日）に出ていたことばだよ」とのこと。東京から帰る汽車の中で新聞をよんでいるとき知ったとか。それをメモしていたものだという◆黒い翼の主役児玉の主治医がくだした診断に、このことばが出てきた。病名である。ムズかしいことはともかく、カンタンにいうと、環境に順応できない状態のことらしい。「シッケントウシキ」と、そのまま読む。精神科医ならくわしく知っているのだろうがはじめてきいた病名である。素人解釈でいうと、見当を失うほどの状態◆ロッキード事件では、脱税や外為法違反で関係者などの家宅捜査が行われたが、目につくようなものは、はじめっから残さずに処理していたであろうから、果たして見当がつくかどうか。とにかく環境に順応できない状態というのは老化現象のことにも当てはまる。加藤団長のように、"これは！"と思うものがあると、すぐメモにして学ぶという態度は、老化しない唯一の道である◆昔から「学ぶ者に老人なし」ということばがある。老いてなお、学ぶという努力があれば、青年も同様だ。当世は、進学進学で猛勉強の連続、かわいそうなくらいだが、それだけに目的を果たすと、反動的に学問から離れてしまう。学ぶという目的が手段になってしまうからであろうか◆老化現象といえば、人生にとってさけられぬ宿命である。だが少しでも老化から逃げるには、老化とたたかわねばならない。できるだけ歩いて脚をならすとか、食事に気を配るとか、それなりの健康法があるが、一番毒なのは、見当ちがいなことをして、社会から批判されることだ。（龍人）

野風街風（213）

江崎誠致 作　安岡旦 画

店さがし（八）

栄治は、これまで二郎に小料理屋を開きたい希望があることは何度も聞かされていたし、その具体案についても耳にしていたが、現実に赤坂に店を構えるという話になってみると、さてそれがどんな店になるのか見当がつかなかった。

△田▽で、二郎が安物の材料を使って、味な料理を作る手腕の持ち主であることはわかっていた。したがって、栄治は二郎が意図している店は、△田▽をちょっと高級にしたような、飲み屋風の店しか頭に浮かんでこない。しかし、今聞くところによると、赤坂のビルの地階に、かなりの格式をもった店を開くことになりそうである。

『赤坂となると、そう安い店というわけにはいかないだろうね』

そこで、栄治はそんな質問を、一人言のように口にした。

『いいえ、珍らしいものは出しても、高いものは出しません。兄が少し手伝ってくれると助かるんですけど、そうわがままも言えませんから、大体こっちで材料を仕入れる見当はつけているんです』

一郎がさりげなく二郎に言った。

『少しは手伝ってやるたい』

『そげんして。月に一ぺんぐらい出てこれんの』

二郎が九州弁に変わった。

『出てこられたら出てくるたい』

源平が口をはさんだ。

『いっちゃん、そうしなさいよ。松茸なんか送ったんじゃ味が抜ける。ああいうものはなんぼとっても高いということはないんだから、飛行機代使っても採算とれるだろう』

それに、一郎はふっと微笑した。

『はい。松茸はそうたくさんはとれんですが、いろいろ持ってくれば、その点は問題なかでしょう』

二郎が栄治と源平を見くらべて言った。

『はじめは、福岡あたりでやろうと思っていましたから、兄が材料を集めて、僕が店を受け持つという風に考えていたんです。その点がちょっと変わったんです、予定が狂いました。兄が役場をやめてくれれば問題はないんだけど……』

『それはでけん』

一郎が二郎の言葉をさえぎって、栄治と源平に視線を向けた。

『僕は、都会で暮す気にはなれんです』

二郎がそう言った一郎に文句をつけた。

『兄さん都会で暮らせち言うとるとじゃなかばい。材料集めて行ったり来たりしてもらいたかだけ』

『それはしてやるち言うとるじゃなかか』

別に喧嘩ではない。九州訛りの言葉は荒っぽく聞こえるが、一郎と二郎の表情はいかにも柔和だった。

◆きっぷと味を売る
鮨 花澤
出前敏速・深夜2時まで・遠出可
平・白銀町 八百真ビル1F 電㉓0600

＊自転車は消耗品ではありません
いつまでも 安心して乗れる
門馬の自転車を!!
お求めの節はアフターサービスの効く当店で
福島信販チケット加盟店
門馬自転車店
※駐車場あり 平・六町目 ☎㊹5285

洋装 モンシェリー
平字白銀町8・太田ビル3F ☎㉓8140
高級舶来・国産布地 オーダー専門店

ひな鳥・唐揚げ
湯本の 鳥静
湯本中央通り店電㊷三二五一代
湯本駅南店電㊸五五五五
駐車場完備

ふとんのシオヤ
いわき市常磐湯本町
黄金町電㊷二四七四

ひな祭りの
仕出し料理は
バンブーに
RESTAURANT BAMBOO
かわいいお子様のためにひな祭りはバンブーの仕出し料理をご利用下さい
味・量・値三拍子そろえてご奉仕する
レストラン バンブー
いわき市郷ケ丘入り口 TEL・23—7173
バンブーならでは ― バンブーならでは ― バンブーならでは ― バンブーならでは ― バンブーならでは ― バンブーならでは ― バンブーならでは ― バンブーならでは ― バンブーならでは

NHKテレビ
☆印は白黒

6・05 ぼくらチャレンジャー
30 真田十勇士
45 NHKガイド
7・00 N◇23 ローカルN
30 明治の群像―海に火輪を「大隈重信」―明治14年の政変― 小林桂樹 山崎努 小林麻美 高橋昌也 渡辺文雄ほか
・00 N・C9
40 凍河 林隆三 桂木梨江 高沢順子 下元勉
10・00 N解説
15 NHKコンサートホール「交響曲第6番ヘ長調作品68〝田園〟」ベートーベン
11・00 N・スポーツN

NHK教育
☆印は白黒

6・00☆スペイン語講座
30☆フルートとともに「ロッシーニの主題による変奏曲」ショパン作曲
7・00☆英語会話―中級―
30☆中国語講座
8・00☆市民大学講座「伊勢物語」―惟喬親王―
9・00 通信高校講座 生物Ⅰ「遺伝学の応用」
30 通信高校講座 化学Ⅰ「化学工業と人間生活」
10・00☆通信高校講座 物理Ⅰ
30☆通信高校講座 地学Ⅰ「地学と人間生活」
11・00☆たのしいフランス語
30☆大学講座 経済学「指示的経済計画の論理」

福島テレビ
☆印は白黒

6・00 FTVテレポート
30 ニュースコープ
7・00 まんが日本昔ばなし
30 おそば屋ケンちゃん「桜の花が待っている」宮脇康之 斎藤ゆかり
8・00 「明日がござる」水前寺清子 山岡久乃 荻島真一 馬場のぼる
・00 「君の歌が聞きたい」島田陽子 小川知子 村野武範 長谷直美ほか
10・00 「早春物語」仁科明子 沖雅也 松本留美 中原ひとみ 細川俊之ほか
11・05 新宿警察「新宿エロチカ」北大路欣也 小池朝雄 三島史郎ほか

福島中央テレビ
☆印は白黒

6・00 新・底ぬけ脱線ゲーム「寒中がまん大会!!」
30 ジャストN
7・00 クイズ・タイムショック
30 木曜スペシャル「世界の動物全員集合!!」▽人喰いライオン▽カバのバカあくび▽カエルの楽隊▽必殺カメレオン▽酔っぱらい猿ほか
9・00 女の橋「亀裂」山本陽子 乙羽信子 原田大二郎 神山繁ほか
10・00 「どてかぼちゃ」森繁久弥 森光子 大坂志郎 都家かつ江ほか
11・15 11PM

今夜の番組

NHK第1 1340KC

6・40 じょうずな話し方「ユーモアのある話し方」
7・00 N◇10ローカルN英◇15ニュース解説
25 N特集
8・05 人生読本 「心の処方箋」
15 趣味の手帳「金原明善金貸し法」
30 ふるさとの心「会津若松おけいの里」
9・05 浪曲十八番「安政孝子伝」「借金奉行」 相模太郎 五月一郎ほか
10・20 若いこだま
11・05 夢のハーモニー 愛の追憶 孤独と私 ジュステーヌほか

NHK第2 1540KC

6・00 そろばん教室
45 英語会話
7・00 カレントトピックスN
15 続基礎英語
30 中学生の勉強室
8・00 通信高校講座 英語A（1）
20 通信高校講座 英語A（2）
40 通信高校講座 英語A（3）
9・00 通信高校講座 世界史
20 通信高校講座 倫理・社会
40 通信高校講座 保健・体育
10・20 通信高校講座 数学Ⅰ
11・00 大学講座

ラジオ福島 1060KC

6・00 Nハイライト
20 日本／あの人この人
30 草柳文恵のなんでもききたい
7・00 ファミリー・スタジオ＜出前電リク＞▽奥様クイズ▽明日の運勢▽マイカー何でも相談ほか
9・20 夜のヒット歌謡
30 とび出せ全国DJ諸君
40 ニューボイスコーナー
45 ほっとコミュニケーション・明日
10・00 ポップスNO・1
30 MU・ハイフォニック＜アメリカン・ロック＞
11・00 たむたむたいむ

FM放送
☆印はステレオ

6・00☆くらしの話題＜ディスクジョッキー＞
7・15☆サウンド・オブ・ポップス フィーリング 二人で生きよう 去ってゆく人 歌は贈り物 ナイス・ボーイほか
8・05☆FMコンサート＜ジャズ・フラッシュ＞～その道のベテラン達～オフェリア ロースト・ライフ キャラバン エンジェル・アイズほか
10・20☆邦楽百番 一中節・宮節掛合い「寿の門松」
11・05 夜のしらべ＜ハイドンの交響曲集＞
35 朗読「一葉の日記」

みもの

おそば屋ケンちゃん―最終回
福島・夜7・30

桜の花が待っている

ケンジ（岡浩也）とチャコ（斎藤ゆかり）ときたら子供のクセに、寒いからとコタツにもぐりっぱなし。出かける途中に立ち寄ったおじいちゃん（美川陽一郎）とおばあちゃん（葦原邦子）が見かねて二人を誘い出した。

おじいちゃんたちの行き先は何とお墓参り。先祖のことをあれこれ説明しているうちに、おじいちゃんは冗談半分に、そのうちここへはいると言ってしまった。ケンジたちは、とうとう駄々をこねてしまった。

それからというもの、チャコはともかく、ケンジはすっかり食欲をなくしてしまった。何とかして気げんを直してもらおうとおじいちゃんは必死。元気なところを見せようとケンジと力くらべを始めたが、押されて倒れてしまった。

人間の歌シリーズ
福島・夜10・00

早春物語

上京した信一（沖雅也）の父親から、信一の消息を聞き出した千恵（仁科明子）は、住所を頼りに信一を捜しあてた。だが、すでに信一は、世津子（五十嵐淳子）との生活に再起をかけていた。

千恵は、信一に捨てられた悲しみを忘れるために、看護の仕事に打ちこんだ。だが…。

桜の花が開くころチャコは一年生　春が待ちどおしいケンちゃんたち

亀裂 ◆女の橋
福島中央 夜9・00

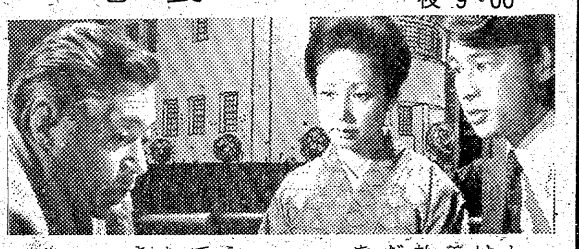

俊夫のため身をひく由利子

松江（乙羽信子）から見込みなしと言われて金次郎（岡本信人）は沖津家を出ていった。松江の着物の借金百万円をきれいに支払ってまで金次郎はつくしたのだ。由利子（山本陽子）の負担を少しでも軽くしてやろうとしていた。

俊夫の見合い話は由利子にとって衝撃だった

俊夫（原田大二郎）が、自分のことを慕う会社の役員の娘と見合いするというのだ。俊夫の兄夫婦（水村泰三、夏海千佳子）から呼び出されて俊夫との交際は禁じられた。そのうえ、やがて父と呼べる日のくることを楽しみにしていた俊夫の父・豊三（根上淳）からも結婚をあきらめるように言われて由利子は衝撃をうけた。俊夫は見合いをしないと断言はしたものの、俊夫の将来のためにも、また、やがて長男夫婦の世話になる豊三のためにも、自分は身をひいた方が良いのではないか――と。

ドラマ
福島・夜9・00

君の歌が聞きたい

口がきけるようになったタマキ（島田陽子）は、雪彦（村野武範）と二人だけで新しい生活をはじめる決心をした。タマキの失踪で父の源一郎（佐藤慶）がもくろんだ福富（長谷川哲夫）との政略結婚は暗礁にのりあげた。

一方、三樹（小川知子）は竜介（古谷一行）を苦境に追いこんだことで死を決意。その前に一目竜介に会おうと、夫・秋夫（岸田森）の目を盗んで軟禁されていたホテルを脱け出した。だが、それは、古峯警部（垂水悟郎）に岸田殺しの犯人の容疑をいっそう深めさせる結果になった。

ドラマ
福島・夜8・00

明日がござる

実家の母郁子（葦原邦子）と姑前世（山岡久乃）の不和は、集子（水前寺清子）には辛い思いだった。各一（荻島真一）は集子を思いやって、おれがついているよ、と励ましてくれた。

兄政二郎（井上順）は集子の立場を思って、郁子の方からわびを入れるよう説いた。だが、忙しい前世の勤務先に、郁子がのんびり電話したために、結果はかえって悪くなった。

その日、三（二階堂手寿）は幼稚園の帰り道、集子の婚家へ遊びに行った。夜になって、前世も郷子（佐良直美）も次々に帰宅した。

階段から落ちた三は泣きながら八奈見家を出た

明治の群像―海に火輪を―
NHK・夜7・30

大隈重信
～明治十四年の政変～

話は、歴史的にも有名な〝明治十四年の政変〟に焦点をあてたもので、この政変の大きな引き金となった〝北海道開拓使官有物払い下げ事件〟、それを契機にますますエスカレートする参議の大隈重信と薩長勢力の代表・伊藤博文のかっとう、さらにその後、大隈が追放され、藩閥体制を固めた伊藤が名実ともに新政府の第一人者になるまでの約二カ月余りの動きを、ドキュメンタリータッチで描く。

作・江藤淳、音楽・間宮芳生、制作・青木賢児、演出・岡本喜徳。出演＝大隈重信（小林桂樹）伊藤博文（山崎努）西郷従道（勝部演之）福沢諭吉（高橋昌也）井上馨（和崎俊哉）岩倉具視（内田朝雄）おさわ（小林麻美）ほか。

樹上で遊んでいたヒヒはヒョウの餌食に…

世界中の動物ドキュメンタリー映画のハイライトを集めた特集である。
福島中央・夜7・30

◆木曜スペシャル

世界の動物全員集合!!

〈主な内容〉観光客を突然ライオンが襲った！一九七五年二月十八日、アンゴラの自然動物保護区で起こった空前の残酷シーン。家族の前でライオンに飛びかかられる男。アマゾンのジャングルでアナコンダに襲われる子猿。アフリカのサバンナで象を狩る原住民たち。どちらが早い？サバンナのスプリンター、ダチョウをチーターが狩り立てる。一匹の鮭を奪い合うアラスカの熊たちほか。

ききもの

MU・ハイフォニック
ラジオ福島・夜10・30

甦ったサンフランシスコ・サウンド

今晩は、再び活動を始めた〝アメリカン・ロックの老舗〟ともいうべき〝グレートフルデッド〟や〝ジェファーソン・スターシップ〟らを特集。サンフランシスコ・サウンドを中心に聴く。

スコット・マッケンジーが「サンフランシスコに行く時は髪に花を飾ってお行きよ」と歌ってから十年以上の歳月が流出。

人生読本
第一・夜8・05

心の処方箋

大阪社会医療センター所長の本田良寛さんは地元で〝良寛先生〟として親しまれている。

昭和二十四年大阪市立医専を卒業後、大阪市内で、虜の医業を継いだが、当時横行したクズ鉄ドロの診療をして〝アパッチ先生〟の異名をつけられた。

さまざまな人生模様を書き記してきた〝心の処方箋〟を太田さんに語ってもらう。

ヤングミセス・ミセスファッション
おしゃれの店 ちかうち chikauchi
平 店・平和通り 電23―1611
日立店・鹿島町 電22―1216

'76春の紳士服地
舶来服地・ネクタイ・プレタポルテ
贈り物に…お仕立券付きもございます
大平テーラー
いわき市平・堂ノ前
〈福島信販加盟店〉
TEL・23―4029（代表）
ニイサンのヨーフク

全国料理学校協会会員校
すぐ役立つ料理が学べる
佐々木クッキングスクール
・日本料理・西洋料理・中華料理・菓子
・電子レンジ　（毎月入学可）
いわき市平・城山磐女通り　☎㉔6091

――店内改装中は大変ご迷惑をおかけいたしました――
3月1日新装Open
永年大黒屋前「シドニー」で営業しておりましたが、この度新装開店と共に店名も「パスワード」として開店する事になりました。何とぞ旧に倍しご愛顧をいただきたくお願い申し上げます。
COFFEE&BURGER PASSWORD
平・大黒屋前 TEL.23―2966
デザイン監理 高城建築設計室
TEL.74―3228

浜のおみやげ・郷土の民芸
いわきの再発見！郷土の民芸品
おみやげなど なかなか珍しい
ものが豊富です
丸市店
いわき市平字四町目 でんわ74―2213

「買い物が上手か下手か」は、主婦の価値を決める大きな条件のひとつです。そこで、買い物上手になれる秘けつを2、3紹介しましょう。

そろそろ手入れの時期です

毛皮と革製品

防寒とおしゃれのために着ていた毛皮と革製品（コート・スーツなど）も、寒さが落ち着き始めると、そろそろ手入れのことを考えなければなりません。高価な衣類だけに、手入れとしまい方を十分心得えておきたいものです。そこで、手入れのABCを手ほどきしてみましょう。

手入れ

毛皮は薄めたアンモニア水

まず、毛皮はよほど汚れていなければ、あまり手入れの必要はありません。しかし、ほこりには注意したいものです。毛皮を風に当て、むちのような棒で軽くたたいてほこりを浮きたたせ、払っておきます。そして、薬局で売っているアンモニアを千倍にうすめ、タオルをつけてきつくしぼります。そのタオルで毛皮の並びと逆の方向に向かって軽くふきあげていきます。汚れのひどい部分はこれを繰り返し、風通しのよいところにかけて乾燥させ、ブラシで軽く毛並みを整えれば仕上がりです。

革製品は皮クリーナーで

一方、革製品は、多少ヨレヨレの方がいいように見えますが、汚れをつけたままでは、いたんでしまいます。表皮のものであれば、目立つ汚れは皮クリーナーでふき取り、シリコンクロスでつやを出します。

ひどい汚れは…

また、革手袋のようにひどく汚れたものは洗います。三十度ぐらいのぬるま湯一㍑に中性洗剤三㌘を溶かし、これを手袋の目立たない部分に付着させて、色落ちをためします。古い歯ブラシに洗剤液をつけてから、こすってみて、色落ちしなければ心配ありません。手袋は手にはめて洗剤液の中でブランを使って洗います。ぬるま湯で手早くすすぎ、形を整えて乾かし、生乾きのときに手にはめてみて形を整えてみましょう。このとき、手に汚れがついていないかどうか注意しましょう。もちろん、干す際、直射日光はさけましょう。

しまい方

毛皮も革製品のいずれも、湿気とカビをきらいます。乾燥剤、防虫剤も入れましょう。毛皮をしまうときは、ビニールの袋はよくありません。古いシーツ（絹）などで覆い、ハンガーにかけた方が効果的です。

ほこりは浮かせてとる

湿気とカビに要注意

【ほこりを浮かせてから軽くふきとるように…】

家庭婦人

『奥さま一年生』

あなたは買い物上手？

まず、第一は「端数値段に気をつけろ」ということです。スーパーの商品やデパートのバーゲンで目につくのは五十八円、九十八円、といった端数値段の大ビラです。本当のサービスならいいのですが、そうとばかりはいえないようです。欲しいと思っている客に「買おう」という決心をさそうような働きをしているのが、端数値段です。ですから、わけもなく端数がついているから安いとうのみにしてはいけません。商品の値段を店ごとによく比べて、冷静な買い物を心がけましょう。

第二は「買い物は一人で」出掛けましょう。親しい人と一緒に行けば、二家族分まとめて買うなど安くつく場合もありますが、ついついミエを張ったり、余分な物を買うことにもつながります。目的を決めて、買い物には一人で出掛けるようにしたいものです。

三番目は「一度は値切ってみよう」ということです。大阪では値切って買い物をするのに、東京では言い値で買い物をするといわれます。値上げが続出しているときだけに、生活防衛のために、ダメでもともとですから、一度値切ってみましょう。たとえば、「三つで千円のものだったら、近所の人に分けにくいから九百円にして」といった調子でやってみることです。値切るには勇気が必要ですが、一度経験すると、こんどは値切るのが楽しみにもなります。

病人の食事

◎リンゴよりもアイスクリーム

病気になって寝こみ、食欲がないというと、リンゴをすりおろしたりします。

一方、病人が欲しがってもアイスクリームは、冷たいものは体に悪いと考えてしまいます。

しかし、本当は、リンゴよりアイスクリームの方が病人に良いのです。リンゴは、果物の中ではビタミンもあまり多くない方で、あとはわずかの糖分と水分だけなのです。アイスクリームの方は、ちゃんとしたメーカーのものや自家製のものは、ふつうは卵、ミルクが使ってありますからずっと栄養になります。食欲のない病人でも喜んで食べます。

冷たさの点では、少しずつ口の中で溶かしてのみ込みますから、のどを過ぎたときはもう冷たくありません。

◎果汁よりひき肉を

病人にとって果汁がとても良いと考えられた時代があります。それは、ビタミンをとるには天然の果汁や野菜を食べるより仕方のなかった時のことです。今はビタミン剤も出来、必要なだけ簡単に、安くビタミンをとることが出来ます。

病人に一番必要なのは、タンパク質です。その点では肉です。肉は私たちに必要なアミノ酸をたっぷり含んでいる上に、非常にこなれが良く、食べたものはほとんど吸収されます。その意味では、どんな病人にも是非勧めたい大切な食べものです。肉は、豚肉でもトリ肉でも牛肉でも、脂のないところがいいのです。

ただ、あまり厚いものや固いものはかむのに苦労するので、ひき肉にします。しかし、このひき肉はひいて売っているものではなく、脂のない、良い肉を、目の前でひいてもらうことです。味は、からいのを避けて薄味にします。

◎卵の黄身は生でもゆでても消化は同じ

同じ卵でも料理の仕方で、こなれが良くなったり悪くなったりします。

例えば、生卵と半熟とかたゆでと、これを消化の良い順に並べますと、一番消化しやすいのが半熟で、次が生卵、その次がかたゆでとなります。

これは白身について言われていることで、黄身のタンパクは、熱の加え方によって消化はそうは変わらないのです。その点で病人には半熟にしたのが一番良いでしょう。

◎病人だからおかゆと決めないで

おかゆは、見たところやわらかいし、かまないでも食べられるから、つい消化もいいだろうと思いがちです。実際は、ごはんとほとんど変わりはないのです。ちょっと胃が悪い、腸が変だという場合、ごはんをおかゆにして食べるのは、あまり上手な食べ方とはいえません。

料理

＝オムレツ＝

フランパンは小さい鉄製のものを使い、底がかぶるくらいの油を入れて煙が出るまで熱し、よくなじませてから油をあけ、あとへバターを加えて溶かします。

火は初めから最後まで強火にし、火かげんはフライパンを上下させながら調節します。そして、オムレツは短時間で中を半熟に焼き上げるのがコツです。

人の和で企業が伸びる　ユニフォーム
白衣　作業服　事務服
ユニフォーム総合商社　株式会社タカヘタ
いわき市内郷御厩町久世原（6号国道　共立病院前）電26-2910

店舗総合・企画・設計施工◆各種ケース製造販売
総合ディスプレー器具販売◆建築ガラス工事販売
株式会社　石神
小名浜大原字丁新地195
電(53)4928・(54)9420

40年の伝統を誇る
花嫁の専門店
衣裳の相談も承っております
美容さかもと
二階　美容室　平・中町（大黒屋前）
一階　カバーマークサロン　電(74)4938

内科　小児科
高久医院
いわき市平字紺屋町　電(74)二五一三

★内科　★皮膚科　★放射線科
蓮沼医院
院長　蓮沼清夫
いわき市平字尼子町二ノ一九（専売公社前）電(74)五五二六

耳鼻咽喉科　気管食道科　放射線科
大和田医院
院長　大和田一郎
▽入院応需△
いわき市平字南町
電(74)三三八七（みみはな）

▷眼科◁
安田医院
院長　安田庄三郎
いわき市平字紺屋町8
電74－3225
（松ケ岡公園下見当）

精神科・神経科
財団法人　新田目病院
院長　新田目五郎
本院　いわき市平字才槌小路　電(74)四三一七～八
分院　いわき市平上荒川字安草　電(74)四三二九

▼内科　▼整形外科
▼胃腸科　▼外科
▼麻酔科　▼人間ドック
大河内病院
院長　大河内一郎
いわき市内郷御厩町折返21の1
電26－2588（代）

少年立志式入選作文

いわき市内郷少年愛護連盟主催の第4回少年立志式入選作文、吉田敏枝さんの「14歳として」を紹介します。

最後まで根気よく

吉田　敏枝（内郷三中・二年）

「14歳として」

今、14歳として私はいったい何を考え、何を学んだらよいのだろうか。毎日の日常生活の中で出合うさまざまな困難を、私はどれだけ乗り越えてきただろうか。手伝いにしても、勉強にしても、スポーツにしても、今までの自分の態度をふり返ってみると、あまりにも責任感の無い、最後までやり通そうとする根性のない自分がとても恥ずかしく思います。

例えば、女子卓球部活動の面で、私は部長として一番責任のある立場に立っているのですが、私はその責任をどれだけ果してきたでしょうか。ある日の放課後、私は購買部の室内の整頓をするために、部の活動に行きませんでした。ところが整頓を終ってみると、まだほんの時間があるのです。私は部活動に行こうか、行くまいかと迷っていました。

更衣室でそんな事を考えているうちに、みんなが汗ばんだ顔で、つかれたような足どりで入ってきました。私はその瞬間「ハッ」としました。これほどみんなは真剣に練習に励んでいるのに、それなのに部長であるこの私が……と思うと、みんなの疲れた表情が私の心につきささったようで、今でもその事は忘れられません。しかし、これから先は14歳の立志式をさかいとして私はどんな困難や障害にぶつかろうとも、途中で投げ出したりせず、良く考え、自分の果さなければならない事に責任をもって、根気よく、最後までやりとおすつもりです。

1人の人間としてほこりをもち、継続的に努力していく姿こそ、14歳にとって必要なものではないかと思うからです。

【評】文字のバランスがよくとれていて、素直な筆づかいである。作品全体の調和があって、すばらしい作品である。（本田浄志赤井小教頭）

平五小・4年　河野　尋美

【評】腕を上げて、大きくのびのびと書けていて、気持ちのよい作品である。氏名の位置、大きさもよく、調和のとれたよい作品である。（本田浄志赤井小教頭）

草野小・3年　鈴木　祐子

新書紹介　図書館

マ中央＝ニワトリ号の一番のり（ジョン・メイスフィールド）ピノッキオのぼうけん（カルロ・コルローディ）さらわれたデービッド（ロバート・ルイス・スティーブンソン）二年間の休暇（ジュール・ベルヌ）あしながおじさん（ジーン・ウェブスター）らいおんみどりの日よう日（中川季枝子）アーサー王と円卓の騎士（シドニ・ラニア）密林一きれいなひょうの話（和田誠）マハメットの旅（早船ちよ）ジョコンダ夫人の肖像（カニグスバーグ）あかいくつ（神沢利子）パーパパたびにでる（アネット・タラス）ねずみのアナトール（タイタス）絵本のなかえ（なかえよしを）だんごどっこいしょ（大川悦生）森のうんどうかい（舟崎克彦）ゆかいなハイエナたち（羽仁進）私の青春ノート（細口恵子）

朝食抜きの生徒増える

小名浜二中が実態調査

毎日三回食べぬ―23％

「朝ぬき、昼パン、夜ラーメン」―市内小・中学校養護教諭の研修会がこのほど開かれ、席上、小名浜二中（志賀伝一校長、1150人）から同校全生徒を対象に調査した、生徒の1日の食生活の実態が報告された。

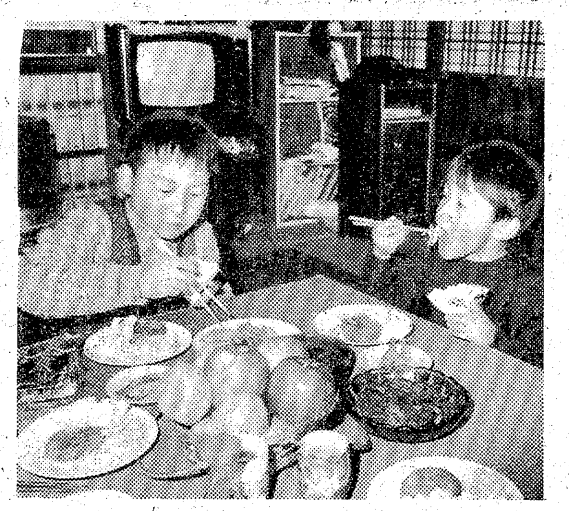

毎朝食事をキチンと取ることは健康管理につながる

学園

いわき市内の中学校では少数ながら、朝食ぬきで登校する生徒が跡を断たず、やや時間の長びいた朝会などには貧血状態になるなど、生徒の健康管理が問題となっている。特に農村部よりも都市部の中学校に、この傾向が多く見られる。また、高学年になるに従って朝食を取らずに登校する生徒が増える傾向にある。

同校が昨年九月、全校生徒を対象にアンケート調査した資料によると、毎日三食完全に食べているのは一年生で九八％、二年生では八一・三％、三年生になると七七・三％にダウン。これに対し、毎日二食しか食べないのは一年生〇・五％、二年生二・一％、三年生四％と逆に上昇している。

二食だけというのは少数だが、時々食事をぬく生徒は一年生一・二％、二年生二六・六％、三年生一八・七％と少なくない。朝、昼、夕食のいずれを食べないかの問いには、朝食が九〇％以上と圧倒的に多く、ごく少数夕食と答えた生徒もいた。また、朝、昼の二食を食べない生徒もわずかながらみられた。

朝食を食べない理由としては「登校時間に遅れるから」が半数以上。これは生徒が登校する時間に朝食ができていなかったり、深夜まで勉強しているため、ギリギリまで寝ているといった事情のほか、勉強の途中、夜半にラーメンなどの夜食を食べるため朝、食欲がわかない―などが理由としてあげられている。

同校ではこの調査結果をPTA新聞に掲載、父兄に子弟の健康管理を訴えたところ、朝食を取るよう注意するようになり、効果が上がったという。

体力づくりになわ跳び大会

寒さに負けない丈夫な体をつくろうと、市内各小学校でなわ跳び大会が盛んに開かれている。例年だと、各校とも一月下旬に実施していたが、今年はインフルエンザの流行で、ほとんどの小学校では実施時期を遅らせていた。

平二小（根本篤校長、千五人）では十六日から二十一日まで、各学年ごとになわ跳び大会を開き、なわ跳びの継続時間を競った。児童達は冬期間、室内にこもりがちとなり、運動不足になりやすい。このため、戸外の運動を活発にしようというねらいで毎年行われている。

一、二年生は両足、駆け足跳びといった単純なものだが、五、六年生になると二回旋跳び、あや跳びなど高度のテクニックを要するものとなり、基準の時間も両足跳びが一分間と、低学年の倍以上となる。各種目とも、なわ跳びの連続時間をクラス対抗、個人で競ったが、優秀な成績を収めた児童にはA級、B級などの賞が贈られたほか、各学年ごとのクラス対抗で優勝した学級には、優勝旗が贈られた。

同期間中、児童達は連日休み時間を利用、校庭に出てなわ跳びの練習に励んでいた。

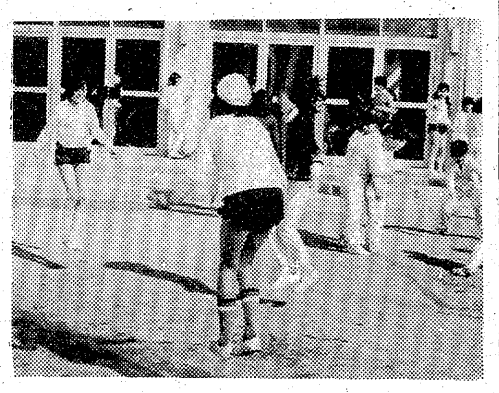

【休み時間に校庭でなわ跳びの練習をする平二小の児童達】

鮨　味ときっぷのよさを売る！　魚浜寿　■定休日　毎週月曜日　平駅前中央通り　電㉓3120代

TVでおなじみの　みつ子のキッキー　平駅前おもちゃのいづみや　電⑭2348

寝具専門　ふとんのスズキ　いわき市平・新川町　TEL・74－2422　（貸ふとん部　多量の貸ふとんを用意してあります）

●小名浜字中明神町（旧スミレ美粧院あと）に　藤美容院（小名浜店）開設・近日オープン　※次回折り込みチラシにご期待下さいませ

輝裳苑　繊維製品卸　代理店　箱崎商事株式会社　いわき市平字白銀町14　TEL・㉓2813代　グンゼ肌着　高原シャーツ　イギン札服

電話番号が変わりました　新番号は　22－2277です　遠藤医院　院長　遠藤　英一　いわき市平字長橋町51（長橋町バス停前）

機関紙から 塩ビモノマーと食品

県が発行している月刊「ふくしま」の二月号に、〝くらしのアシスタント〟として、今話題になっている塩ビモノマーと食品が取り上げられています。買う場合は、容器にJHPの安全マークがついているものを選ぶよう強調しています。

米国などで毒性を動物実験中

日本も暫定基準一ppmに

最近、一般に販売されているしょう油やサラダ油、ソースなどの容器から、発ガン性物質といわれている塩ビモノマーが検出され、その安全性が問題になっています。

塩ビモノマーの心配される容器は、もちろん塩化ビニール樹脂の容器です。一般に合成樹脂というのは、基本になる小さな分子（モノマー）をいくつもつなぎ合わせて（重合）大きな分子（ポリマー）にしたものでポリプロピレン、ポリエチレン、ポリスチレンなどがあります。このように、ポリのつくところからポリ容器の名ができました。

塩化ビニール樹脂を製造する場合も、まず、エチレンと塩素を反応させて塩ビモノマーをつくります。このモノマーは気体ですが、ポリマーになると白色の固体（粉末）になります。このポリマーに添加剤を加えて混ぜ合わせ、熱加工して容器やフィルム、レザーなどをつくります。

いったん重合させてポリマーになったものは、再びモノマーに戻ることはありませんが、問題はモノマーからポリマーをつくる際、完全に重合してポリハーになってしまえばよいのですが、つくり方によっては未反応のモノマーが、遊離モノマーとして樹脂中に多少残留しているとそれが溶け出してきて、食品を汚染する危険性があるということです。

もう一つの問題は、現実に何人かの犠牲者が出た工場における作業環境の一つで、モノマーからポリマーをつくる工程で、一回ごとにカマを清掃しますが、その際、そこに数千ppmものモノマーが残留しており、長年にわたって清掃作業に従事すると、吸い込んだモノマーによって、肝臓血管肉腫などの障害を起こすことが明らかになったとことです。

このようなことから国立衛生試験所では残留モノマー一～九〇ppmのものまで、多種類の容器をつくり、アルコールや油、さく酸などを入れ、高い温度条件のもとでモノマーの溶出量を調べた。その結果モノマーの残留量が一ppm以下なら五〇度で四週間保っても（常温で一年間保存に相当）モノマーの溶出は認められなかったということで、さらに市販の食品も調査したところ、モノマーも一ppm以下でした。

古い容器に多かった塩ビの検出

ところが、東京都衛生研究所が五十年九月に調査した結果、市販食品八十八検体中、五検体から塩ビモノマーが検出され、同研究所の追跡調査によって検出されたのは、昭和四十八年ごろにつくられた古い容器であることがわかりました。業界では、四十九年七月には材質中のモノマー二ppm以下、五十年には一ppm以下に引き下げて自主的に検出しており、取り引きの際はモノマーを分析した確認証明書の印を、チェックするよう周知徹底をはかっています。

塩ビモノマーの経口毒性については、はっきりしたデータはなく米国やイタリアで目下動物実験による再検討が行われています。西ドイツ、フランス、イタリアなど諸外国の規制値は、材質中のモノマー一ppm以下、食品への溶出は〇・〇五ppm以下のいずれかとあり、米国では硬質塩ビは申請、許可制にすべきだとの提案がなされています。

安全マークのついたものを

日本でもつい昨年の暮れ、厚生省が暫定基準を材質中のモノマー一ppm以下と定めました。

食品に使用される容器は、私達に直接影響があり、それだけ不安が大きいので、業界には古い容器で出荷したものは、自主的に一日も早く回収してもらう一方、私達消費者の自衛策としては、容器の製造年月日がわからなくても、せめて食品の製造年月日の新しいものを選ぶこと。また塩ビ食品衛生協議会が業界の自主規制で、塩化ビニール製食品容器につけている安全マークJHPマークのついている容器を選ぶこと。このマークは塩ビ製食品容器、包装の安全性を保証したものにつけられています。その他塩ビ容器入りのものを買ってきたら、すぐにビンやカンなどにあけるとか、ビンやカン入りのものを買うのがよいでしょう。

（消費生活センター）

シクラメンの上手な手入れ

シクラメンは温室植物だから、寒さに弱い植物だと思っている人も多いかも知れませんが、割合強い植物なのです。夜間の温度が5度もあると、次から次と花を咲かせ、春先まで楽しむことができます。

水は4日に一度

黄変した葉は除去を

▼置き場所に注意　日中は窓ぎわに置き、太陽光線を十分にあてることが大切です。しかし、締め切った窓辺は、高温になり過ぎますので、窓を少しあけておき、二十度以上にしないように注意します。また、夜間は直接ストーブや火鉢の前に置かないこと。特に寒い夜は、新聞紙やフロシキなどを利用して、鉢全体を覆ってやることです。（図①）

▼凍った時の対策　植物が凍ってしまった場合は、早朝日のあたる前に新聞紙二～三枚で巻き、温度の低い部屋に入れてゆっくりと溶かすのが一番良い方法です。（図②）

▼水のやり方　冬は三～四日に一回、鉢の底から水が流れ出るまで十分に水をやります。深い容器に鉢を入れ、常に水を入れておくのを見うけますが、このようにしておくと葉が黄色くなり、ほとんど枯れてしまうのでやめましょう。（図③）

▼時々葉を洗ってやる　一週間に二回程度、晴れた日の十時ごろ葉の上から散水して、ホコリを落としてやることも大切です。ただし、夕方までに葉を十分に乾かすことが必要です。

▼咲き終わった花や黄色になった葉は早目に取る　黄変した葉は病気の葉です。早目に抜き取ること。そうすればつぎつぎと新しい花が咲いてきます。また、一時にそろって花が咲いた時は、適当に花を抜き取った方が、株も弱らず長持ちします。

（月刊「ふくしま」二月号から）

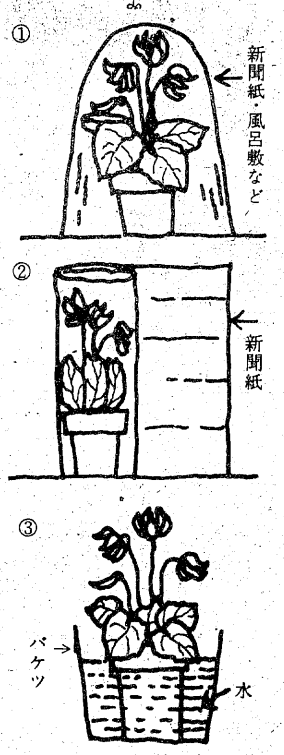

2～3分おくと鉢の上までしめってくる。上までしめったら取り上げ十分に水を切る。

室内アンテナの功罪

受像機の上に〝チョン〟と置かれた室内アンテナ。放送局が近くて電波が比較的強いところでよくみかける風景だ。そこでこの室内アンテナの功罪を考えてみよう。なおポータブル受像機の棒状アンテナも、やはり室内アンテナの一つ。

取り付けが簡単で値段が安い

受像機の上に置き、アンテナに付いているフィーダーを受像機のアンテナ端子に結びつけるだけだから、だれにでも取り付けられる。したがってアンテナ自身が安いうえに、屋外アンテナのように取り付け工事の費用がかからない。

方向調節が容易

位置や向きが容易に変えられるので、いくつかの放送局の位置がそれぞれ別の方角にある場所では、一本のアンテナでどの局も同じような画質にしてみることができる。しかしこのことは欠点ともなるわけだ。そこで次に室内アンテナの短所。

安定した画像が得られない

アンテナが容易に動かせるということは、逆にいえば動きやすいという大きな欠点もあるわけ。

お車の化粧整形には　各種自動車整形外科専門院
ご入院は　日車協会員
太洋自動車板金塗装工業
いわき市平字尼子町2の7　TEL・(0246)74－6685

十仁（ダイナミック）＆カットの美容室
マツガオカ美容院
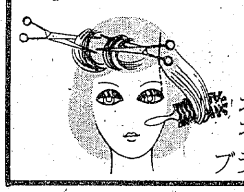
おめざめの時
おでかけの時
ブラッシングだけでOK！
平・松ケ岡公園下
TEL・22—3957

いわき民報縮刷版　締切り迫る!!
創刊30周年記念事業
毎月発行（20日ごろ）
《限定版ですのでお早目にどうぞ》
●保存が手軽で生きた資料として過去の情報・データが簡単に調査できます
●スクラップや合本の面倒な手間がはぶけます
●入賞・受賞などの記録が長期保存できます
●結婚日・誕生日記録などに好適　利用価値はバツグンです
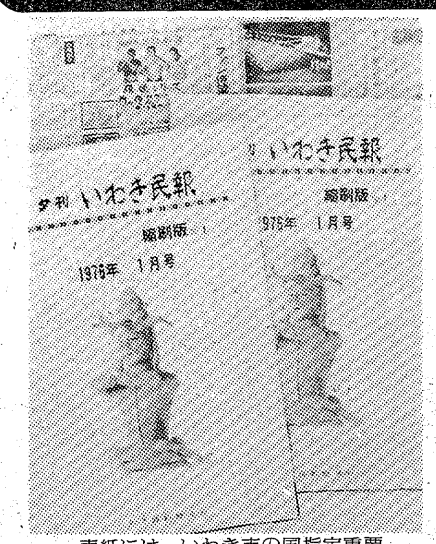
表紙には　いわき市の国指定重要文化財　観光写真など特集
毎月配本いたします
●B5判（本紙半分大）356ページ
●上質紙
美麗なオフセット印刷
定価一部　1,800円
6カ月　10,800円
（前納の場合　9,000円にサービス）
●タテ27センチ　ヨコ19センチ
◉お申し込み
お問い合わせは
いわき民報社
本社　平・田町
☎㉓1666
小名浜支社☎㊷3560　常磐支局☎㊷2380　勿来支局☎02466②2903

いわき資料請求券

おもては新宿新都心（徒歩3分）
うらは代々木の森（神宮・徒歩6分）

ニュー・ステイト・メナー

所在地　東京都渋谷区代々木2-23-1
☎03-374-5163

ゆとりのワンルーム――――
- 会社の皆様の東京でのビジネスの拠点とご宿泊に
- お客様ご接待用のお宿に
- ご子弟の勉学のお部屋に
- 都心の書斎、セカンドハウス、専用ホテルとして
- 東京事務所として
- あなただけのお部屋に

利用法はほかにもいろいろです。

充実した
サービス機能をもつ1階

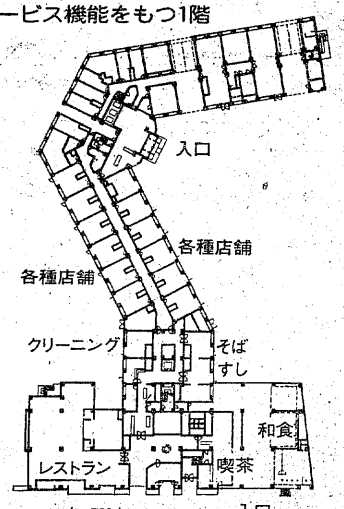

〈1階〉
（但し前面部分のみ3階）

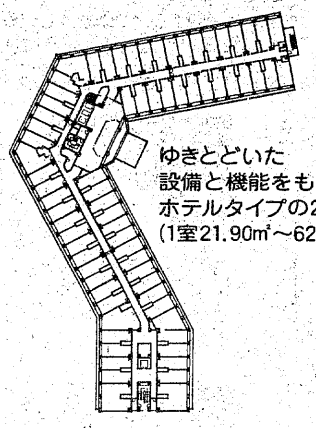

ゆきとどいた
設備と機能をもつ
ホテルタイプの2階～14階
（1室21.90㎡～62.94㎡）

〈2階～14階〉

建築概要 ●**所在地**／渋谷区代々木2-23-1 ●**地目**／宅地 ●**地域・地区**／商業防火地区・第5種容積地区・第2文教地区 ●**敷地面積**／8,715.370㎡（登記簿面積）●**建築延面積**／36,212.694㎡ ●**構造・規模**／鉄骨鉄筋コンクリート造・地下1階 地上14階 ●**総戸数**／892戸 ●**販売戸数**／702戸（前面低層部は店舗・事務所として賃貸）●**分譲1戸当り専有面積**／21.90㎡（50戸）～62.94㎡（4戸）●**間取りタイプ**／ワンルーム ●**価格**／1,315万円（12戸）～3,915万円（3戸）●**管理費・共益費**／月額10,980円～34,880円 ●**売主**／株式会社フェアレーンズ ●**敷地所有者**／株式会社フェアレーンズ ●**分譲後の形態**／所有権の建物持分比による共有 ●**接面道路幅**／7.3m ●**設計施工**／設計・監理＝株式会社日建設計 施工＝東海興業株式会社 ●**建築確認番号**／第2200号 ●**確認年月日**／昭和49年7月29日 ●**竣工予定**／昭和51年5月 ●**入居予定**／昭和51年5月 ●**国土法確認番号**／昭和50年12月17日198号 ●**主要各戸設備**／給湯・冷暖房・キッチンユニット・バスユニット・室内家具 ●**主要共用設備**／エレベーター（4基）・駐車場（有料）●**前金保証機関**／全国不動産信用保証（株）　※**広告有効期限**＝昭和51年3月31日

■ローンのご案内　**一般ローン**／●**提携金融機関**／東京信用金庫（新宿支店）ほか ●**融資金額**／価格の70％以内／100万円～2,000万円まで ●**融資期間**／20年以内（完済時年令70才）●**年令**／25才～70才未満（日本国籍を有する方）●**利率（年利）**／9.6％～10.2％（お取扱い金融機関により若干異なります）
法人ローン／●**提携金融機関**／日本抵当証券株式会社 ●**融資金額**／価格の60％以内 ●**融資期間**／9年以内（3年単位）●**利率（年利）**／9.9％（3年）～10.5％（9年）●**返済方法**／元本＝3年単位の一括後払い／利息＝6ヶ月毎の所定期日後払い ●**保証人**／法人の代表権者が連帯保証人　※金融状態の変動により変更となる場合がありますのであらかじめご了承願います。

いわき市の皆様へのご案内

小名浜カントリー倶楽部

福島県いわき市永崎　☎0246-55-6181・6571

●売主
東京都知事免許（1）第27025号
株式会社 フェアレーンズ
〒151 東京都渋谷区代々木2-23-1
☎03-370-6151

●販売提携（代理）
建設大臣免許（2）第557号 建設大臣許可（般-48）1573号
ハイネス恒産 株式会社
〒164 東京都中野区東中野5-17-9
☎03-368-1181 大阪支社 ☎06-361-4812

●販売提携（媒介）
建設大臣免許（2）第675号
高島屋 6階住宅相談所
〒103 東京都中央区日本橋2-4-1
☎03-211-4111（水曜定休）

海に〝春の息吹〟

浜っ子は元気に磯遊び

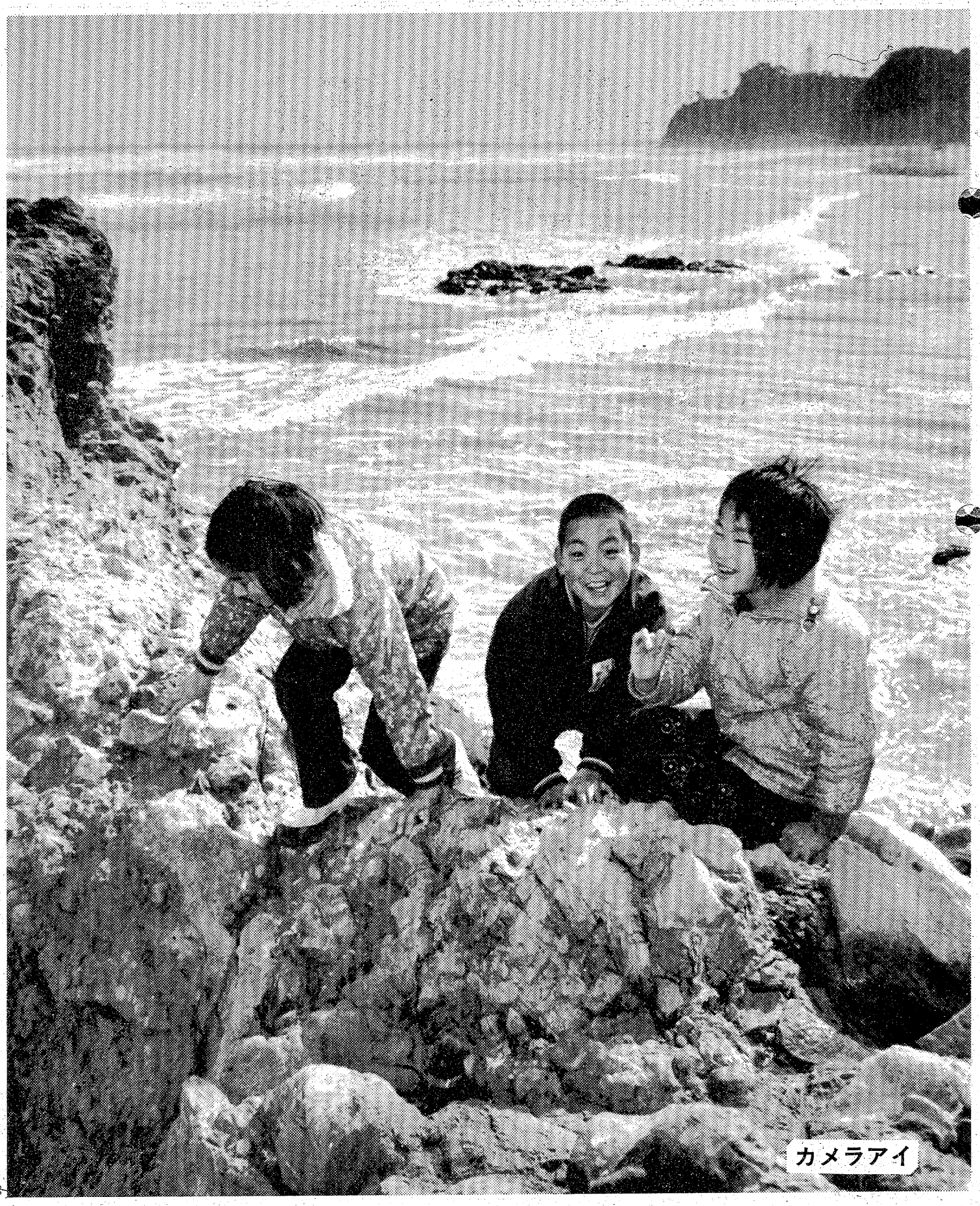

カメラアイ

ひっそりと静まりかえって、ウミネコの天下だった豊間の薄磯海岸も、日ごとに空の青さが増して白い塩屋埼灯台を浮き上がらせ、打ち寄せる波もおだやかになってきた。それでも浜風は冷たいが、浜っ子たちは潮がひけば、小さな手をまっ赤にして、ノリ、マツモなどの海草とりを兼ねた磯遊びにけん命。そんな光景にひきこまれて海草をとろうとし「冷たいなあー、もう」と逃げだす観光客もいるが、気温はどうあれ、波に映える陽光は〝春〟そのものを感じさせている。

スカッシュ コミヤック
ダイラ エデン
電(74)5005

◆即ガラス入れ替え可
ガラス サッシ 諸工事
タカネサワ
平字中町18 TEL・74－2597

事務機なら
明和商販

ハイセンスな流行品を
多数取りそろえてあります
紳士の礼服ハワイ
婦人の礼服イギン 代理店
繊維卸問屋 ほていや
平・大町 電(22)一七一一代

君故に今日又
うなぎ
くわんかな
新味の魚清
電(74)2633

白髪が気になる方！
毎朝の整髪で自然な黒髪に……
＊お求めは近くの理容室で……
サンスター
ブラッキング
ヘアークリーム
70g 1,800円医薬部外品
理美容器具材料総合商社
有限会社 よしみ商事
いわき市平・尼子町2の5 ☎(74)8466

日本の味
三代目 ふべやき
三代目 只今 修業中
■玉子入りなべやき 400円
■えび天なべやき 450円
■もち入り力なべやき 450円
不二屋ビル1F
小松屋
電(23)九四四六

新建材 日立電動工具一式
オノダセメント 中川ヒューム管
トーヨーサッシ代理店
高橋建材店
いわき市植田町本町 電(3)五一三一
いわき市佐糠町サッシ電(3)五一三一四

スナック ティー サン
平・本町小路 正工業前
電(74)六五三八

登録商標
みけし洗
書家 篠田桃紅先生書
全日本みけし洗東京研精会会員
高級和服丸洗い・しみぬき専門店
馬目クリーニング
平・九品寺前61 TEL・74－4853

いわきで初の検定試験

1級販売士が誕生か

2級33人、3級125人合格

いわき商工会議所は二十五日午前九時から市内初の一級販売士検定試験を行い十八人が受験、日本商工会議所を通じて約一カ月後に合格発表が行われるが、小売販売経営のコンサルタントといわれ、全国的にも〝狭き門〟といわれているだけに結果が注目されている。なお、これまでに合格した二級三十三人、三級販売士百二十五人は次の通り。

▽2級＝坂口一郎（大丸）宗形広記（鈴藤）安島裕司（マルト）鈴木弘之（同）酒井正（同）園部茂（同）草野洋一（同）島田康章（藤越）阿部喜久次（同）鈴木興紘（同）坂内俊彦（同）園部昌男（シモトヤ）坂田長次郎（坂田カバン店）前田達也（大丸）鎌田賢一（大黒屋）西川毅（同）根本正忠（丸ほん）柴原正明（ネモト）田辺徹雄（イトーヨーカ堂）沢田邦雄（マルト）星晨（同）北郷幸雄（同）小林彰（藤越）松崎典和（同）長谷川悦郎（同）斎藤勝重（同）

▽3級＝永山秀夫（みつの）松本一（藤越）鈴木清治（同）折笠茂夫（同）坂田俊彦（同）山田義一（同）池野弘之（同）鈴木興紘（同）田高利一（同）木村紀道（同）小島保太郎（同）金成勝男（同）高橋一雄（同）森崎春雄（同）鈴木洋一（同）水島実（同）林利徳（同）佐藤金男（同）渡辺順一（同）六本木明夫（同）片寄太一（同）柳井英明（同）園部昌男（同）長谷小悦郎（同）武田豊（理容タケダ）深谷政蔵（靴のふかや）坂本正次（水素商事）星晨（マルト）市川忠（同）岡村亨次（同）草野洋一（同）荒川一弘（同）安島祐司（同）阿部毅（同）田崎道雄（同）佐藤昭春（同）酒井八郎（同）池田邦雄（同）佐藤正信（同）福岡禾蔵（同）鈴木憲次（同）鈴木弘三（同）瓜生正直（ウリウ写真館）鶴巻博（永木家具店）坂口一郎（大丸）遠藤和良（諸橋家電部）佐藤健次（同）太田一良（同）鈴木隆雄（同）佐藤貞伊（イトーヨーカ堂）江口久夫（丸ほん）矢内正三（同）新妻英治（同）芳賀三男也（鈴藤）藤田久二男（同）宗形広記（同）薄羽和枝（いわきオートセンター）沼田洋子（沼田モータース）清野貞次（東福商事）渡辺久泰（渡辺セトモノ）国井泰久（国井金物店）高澤理一（密美屋）西村憲治（仙台コカコーラ）鈴木正志（信島日産モーター・平）荻民王（ホンダSP東北いわき工場）酒井正夫（玉屋メガネ）河西富士夫（松月堂）関口幹保（東商会）長瀬健一（長瀬敬司商店）渡辺健一（ヨークベニマル）瓜生正仁（ウリウ写真館）黒田文雄（諸橋金物）馬目守（馬目商事）村上昌三（自営）藤原寿彦（盛高屋）秋元昇（同）小野洋一（ジーンズショップあんざい）小池幸栄（ヤマザキスポーツ）深野賢一（藤越）鈴木利政（同）木村信夫（同）大内勇一（同）鈴木金利（同）斎藤和行（同）若松民康（同）作山久夫（同）斎藤勝重（同）神野藤芳秋（同）小林彰（同）池田文雄（同）斎藤三男（同）橋元英賢（同）古市正直（同）佐々木敏（同）高木定夫（同）松崎典和（同）新井静子（大黒丸）福本信江（同）水野マサ子（同）鉄田美子（同）柳井一（大丸）柏原英成（同）川井理友（同）門馬泰内（同）横山勲（同）猪狩芳男（同）田辺徹雄（イトーヨーカ堂）影山喜代子（同）木内実（丸ほん）草野公美（同）中原章平（同）高崎光夫（同）小川正勝（東北電熔）佐藤晴美（沼田洋裁学校）掛作雅臣（小名浜名店街）矢内美恵子（同・丸正）渡辺正夫（同）桐生勝裕（同）渡辺光雄（同）本田芳利（同・マメヤ）上遠野孝吉（同・いづみや）斎藤富久夫（同・ヤマキ）江尻義久（同・エジリ）森田勝次（マルト）

高木さんの受賞を祝う

地域農業発展の功労者としてこのほど大日本農会総裁賞を受賞した、いわき市渡辺町、農業高木剛さん（四九）の受賞祝賀会は二十四日午前十一時から、泉町のいわや新館で約百十一人が出席して行われた。

高木さんは農業経営の近代化には特に力を入れ、県内に先がけビニールハウスによる花き栽培を行い、現在は普及に努めている。また農業後継者の育成指導では、県内の後継者を受け入れ、花き栽培の指導に当たっている。

たばこを捨てないで

29日から春の防火運動

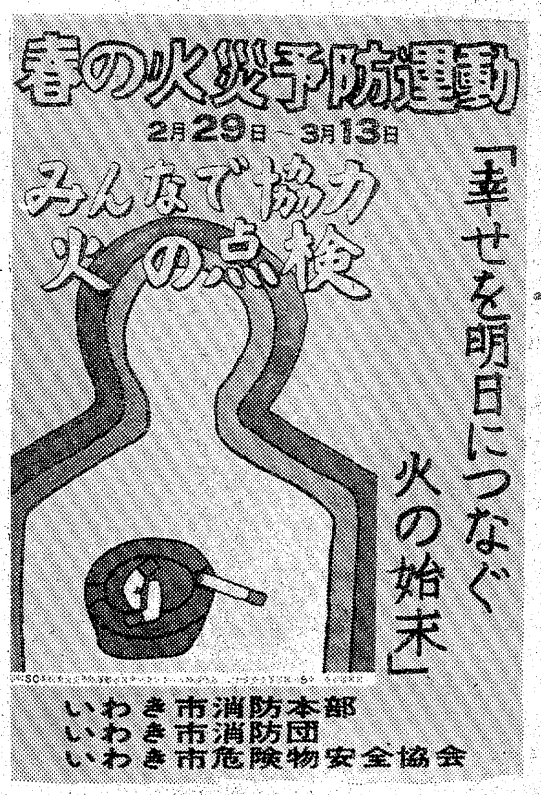

「幸せを明日につなぐ火の始末」―春の火災予防運動は二十九日から三月十三日まで、二週間にわたって全国一斉に展開されるが、いわき市消防本部では①たばこの投げ捨て防止②子供にマッチを持たせない運動―を中心にさまざまな広報活動、消火・避難訓練を実施、市民に防火を呼びかける。

同本部の調べによると、昨年同運動中に市内で発生した火災は十六件。建物六件、林野四件、その他六件で、損害は約二千二十二万円だった。

十六件の火災のうち十件（六二%）までが、たばこ・たき火の不始末だったこと、さらに今年に入ってもたばこ・たき火の不始末による火災が続出していることから期間中は特に「たばこの投げ捨て防止」を呼びかける。

また、子供の火遊び、特にマッチのいたずらによる火災が年々増えているため、「子供にマッチを持たせない、子供はマッチを持たない」を大人、子供に訴える。具体的には市内のスーパーやデパートなど二十一店に協力を要請、毎日店内で放送してもらう。

一方、最近市内で交通事故による車両火災が発生していることから、三月五日に平、内郷、常磐三署が合同でマイクロバスなど車十台が次々に衝突、炎上してケガ人続出という想定のもとに車両火災の消火・救助訓練を行う。

このほか、バスやタンクローリーの車両立ち入り査察、各家庭のプロパンガスの総点検も行われる。

【火災防止を呼びかけるポスター】

山火事を防ごう―

あす、関係機関が協議

県いわき林業事務所は二十七日午後一時から県いわき合同庁舎四階会議室で、山火事防止運動の実施計画会議を行う。

当日は平・勿来営林署、市消防本部、いわき森林組合など関係機関の代表が出席、運動期間中の広報方法などについて話し合う。

心配ごと相談　いわき市遠野支所は三月一日午前十時から、青年研修所で心配ごと相談を受け付ける。

常磐の内職相談日　いわき市常磐支所で行う三月中の内職相談日は三、四、十、十一、十七、十八、二十四、二十五の八日間。担当は吾妻キヨ子さんで範囲は常磐と遠野地区。

ヘアさん

8612　中島安男

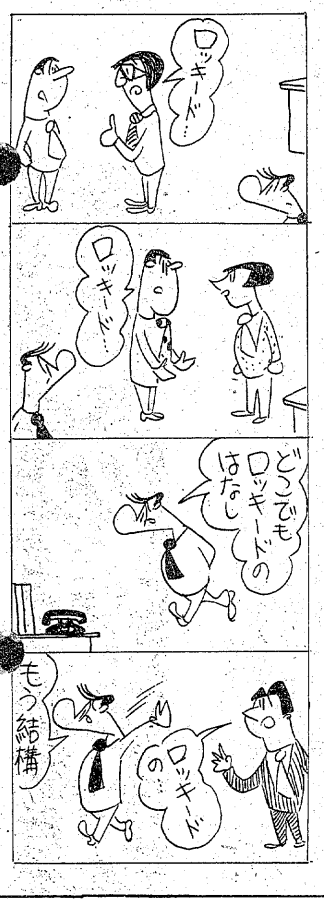

求人いくらか回復

弱電、婦人衣料は飛躍的

平公共職業安定所はこのほど、一月の求人・求職状況をまとめた。

それによると、求人倍率は依然として「一」には満たないものの、昨年七月以降から好転して、新規求人も電気機器、衣服などの製造業が伸びている。その半面、卸・小売業の求人が減るなど業種格差があり、明るい兆しの中にも「慎重にならざるを得ない」と同職安。

新規求人は千百三十五人で昨年同期（千百八十人）とほぼ同数だが、電気機器は百八十三人で五・五倍、衣服は九十九人で一・三倍になるなど、製造部門全体では四百五十二人になり、一・五倍の伸びを示している。これらはいずれも労働集約型企業（多くの人手を要する）で、主に女子を対象にしている。男子の場合は、求人二十二業種中、建設、金属製品、運輸で女子を上回っているが、それ以外は同数か、下回っている。

求人数が三百九人で第一位の卸・小売業は昨年の〇・七倍に減少している。同職安ではこの理由を①売り上げの伸びに大きな期待が持てないこと②このため規模拡大を行わない③新規開店を見合わせている④従業員の定着が強まっている―などとみている。

求人事業所を規模別にみると、従業員数二十九人以下が六〇%、三十～九十九人が[illegible]%と中小企業からの求人が圧倒的に多い。

新規求職は九百五十九人で、昨年同期を下回った。このうち雇用保険の手続きをした人は五百五十五人で、年齢別では三十歳未満が二百七十三人（四九%）、三十～四十四歳と四十五～五十四歳が七十九人ずつ（一四%）、五十五歳以上が百二十四人（二二%）で、四十五歳以上が三六%を占めている。

この結果、有効求人は二千九十八人、対する求職者は三千七百四十五人で求人倍率は依然としてゼロを割り〇・五六。同職安では「求職が求人を上回っているが、昨年六月（〇・三八）が底入れとみており〇・五、〇・六と上向きを示している。景気の見通しは明るいが、業種によってであり、二、三月の動向を注意したい」となお慎重な構えだ。

くらし随筆

夜泣きコケシ

今年一月元旦の「くらし随筆」に「コケシと霊魂」について掲載させて頂き、その前日の十二月三十一日の大晦日にNETテレビで全国に〝夜泣きコケシ〟として紹介されましたが、福島県内を始め岩手、宮城、東京からも、見知らぬ人からいろいろ問い合わせの電話を受けた。マスコミの影響力の大きさには今さら驚かされた。

◇

仙台市のある主婦の方から、是非そのコケシを見せてほしいと電話があり、その方の主人が東京に出張の二月十四日に私を訪ねて来た。余程私の所有している「コケシ」に興味をもったらしい。近いうち奥さん同伴で再度訪問したいという。仙台市では動くコケシの話を聞いたことがあるが、泣くコケシは初めてだというのである。

レポーターの村上不二夫さんにも、その後の夜泣きコケシのことでいろいろ問い合わせがあると手紙で知らせて来た。某新聞に「四次元博物館」のタイトルで世界の怪奇が連載されているが、この世に科学では割りきれない何か神秘的なものがあるように思われてなりません。

私は、電気というおおよそ神秘的な事象とは縁のない仕事に二十数年間関係しているが、近代社会では、一科学では割りきれないものはないと信じていた私にとって、人間社会には人が予測し得ないある種の神秘的な事象、すなわち物質的なものを超越した霊妙な存在がこの世にあると信じざるを得ないようになった。

これは霊現、神秘などといわれているが、人為的にどうすることもできないことが、余りにも多く人間社会に存在することに改めて驚かされている。

終わりに今週で三カ月間の執筆を終わらせて頂きますが、長い間ご愛読下さいました方々に、紙上をかり厚くお礼申し上げます。

（東北電力小名浜営業所長）　治豊　間岩

山田胃腸科泌尿器科外科医院
外科　胃腸科　泌尿器科　内科　小児科
院長　山田均
副院長　山田静
いわき市平字下川原　市内バス五色町下車　電(74)三〇八三

だれにもいえない　この満足感
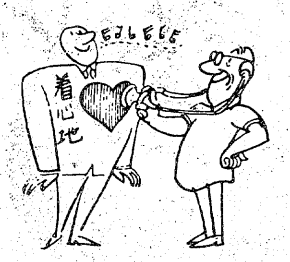

第21回全国紳士服技術コンクール入賞
有限会社高野洋服店
平・南町　TEL・74―4460

寿し処　千成（せんなり）
平（平和通り）電(74)七七五四

小口金融・女性サラリーマン
美術・宝飾品買い入れ・その他
●担保貸付　●保証貸付　●手形割引
昭永商事
平・幕ノ内　(21)一一八八代

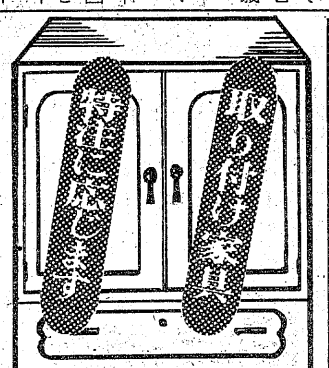

猪狩木工所
店舗　好間高校入り口　電(25)2177
工場　下好間・大舘　電(71)5804

甲州・手打ちそば
むぎきり・うどんすき
そば処つ乎
小名浜・割烹一平となり電(54)八一五二

座礁船・間もなく1年目

小名浜港三崎海岸

「ア号」の解体8月まで延期

爆薬使用に漁民難色

磯破壊、油再汚染の恐れ

見通したたぬ賠償金

元パナマ国籍貨物船「アデリナ号」（八、三九七㌧）が、いわき市小名浜の三崎公園下の磯に座礁して以来、まもなく一年目を迎える。当初、昨年八月に終わるはずだった解体作業が、まだ半分程度しか進まず、今年八月まで一年延長しなければならないうえ、①油の再流出②磯（漁場）の破壊につながる爆薬処理の必要とあって、漁期中の作業は我慢するとしても、爆薬使用だけは避けたい、しかしこれ以上延期されても困ると頭を抱えている。

「ア号」解体促進のため二十五日、小名浜海上保安部に小名浜、江名漁協組代表と仲介の県漁連、これに小名浜海上保安部代表も出席、解体施工の安田サルベージから説明を聴いた。

それによると、「ア号」が座礁した当時、解体作業を請け負っていたのは宮城県石巻市の大成開発株式会社。八月末までに完全撤去させる予定で、同保安部へ申請書を提出した。しかし、思うようにはかどらず、九月一日か今年の二月二十九日まで延期するため、同サルベージと連盟で再申請した。その大成開発は昨秋、手を引いてしまい、安田サルベージの単独請け負いとなった。

同サルベージの話によると、「ア号」は現在、船尾だけが海上に出ているので、あと一息のようにみえるが、海底に大部分が残っておりこれまで撤収できたのは半分の約二千㌧。残り二千㌧は海底で、磯の上にドッカリ腰を据えている。海底部にはエンジン部があるので、これまでのような普通の解体方法では不可能に近く、潜水することすら難しいという。特にエンジン部を壊すにはダイナマイトなどの火薬類を使って、爆発しなければならない。それでも、完全撤去までには、今年の八月まではたっぷりかかりそうだという。

これに対して漁民側は、期間が八月までかかり、漁期の漁獲を妨げられるのは、なんとか我慢するとしても、火薬類を使って爆発解体すれば、ウニ、アワビの"宝庫"といわれる磯が壊されてしまう。さらにエンジン部の両側には燃料タンクがあり、まだ残っている燃料が流出し、昨年の二の舞となることは必至。このため、火薬類の使用だけは避けたいと県漁連を交じえ対策を検討している。

ところで昨年五月、油汚染による休漁減収を補うため、各漁協組は県と市から一億円の融資を受け入れたが、三月三十一日の返済期日まで残すところ一カ月。各漁協組の窓口となっている県漁連は昨年十二月、三億三千万円の減収だと被害額を算定し、「ア号」と「第十五大手丸」の保険会社に賠償請求しているが、いつ具体化するやら今のところ見通しは立っていない。

このため、漁獲収入のない時期に返済は出来ないと返済期日の延長を県市に陳情している。

一方、県漁連は「賠償金がもらえるのはまだ二、三年先になりそうだ。そのうえ、「ア号」を解体するのにダイナマイトを使えば磯に傷がつくし、その被害額もまた算定して賠償金に上乗せしなければならない」と、一難去ってまた一難の座礁公害にすっかり頭を痛めている。

冬休み無事故表彰

磐城地区コンクール　8小学校が入賞

いわき東署と磐城地区交対協は冬休み期間中、管内の十小学校を対象に交通事故防止コンクールを行って来たが二十四日、無事故の八小学校を表彰すると共に事故防止について話し合った。

このコンクールは冬休み期間を中心として昨年十二月二十五日から一月十五日まで行った。この結果、事故に遭ったのは泉小と鹿島小の二校（二件）で残る八校は無事故だった。泉小の児童は自転車で右側通行し、車両の直前を右折しようとして、事故に遭った。鹿島小の場合は、手を上げて横断歩道を渡っていたのに、止まっていた車のわきから来たバイクにはねられ十日間のケガをした。

表彰式には各校から先生一人と代表の児童三人が出席し、同署と交対協から表彰状を受けとったあと、二件の事故をもとに話し合い、活発な意見が交わされた。

市技能労務職に殺到

45人に992人が申し込む

"いわき市は二十五日、五十一年度に採用する技能労務職の願書受付を締め切った。採用人員四十五人程度に対し、志願者は九百九十二人で、競争率は市役所始まって以来の二十二・〇倍に達した。

職種は保育所の調理員、ゴミ・し尿収集の作業員など。市職員課では希望者が殺到した理由として、①民間企業の雇用状況が悪化している②将来の生活の安定を願う気持ちが強く働いている―の二点をあげている。二十代後半から三十代前半の転職組が多いのも注目される。

石油ショック以来、官公庁に職を求める人が急増しており、今回の"大量志願"も「不況に強いお役所」のイメージを改めて実証したものと受け取られている。

第一次試験は二十九日午前九時半から平一中で。

モーテル荒らしの二人逮捕

余罪を追及

いわき東署は二十五日、いわき市渡辺町洞字永畑三二、団体職員高木盛枝(三)と同町田部字深町、工員石川一夫(三)の二人を盗みの疑いで捕えた。

調べによると二人は一月十二日午後十時ごろから十三日朝にかけて、同市鹿島町地内の「モーテル華山」＝松本茂さん経営＝十二号室から、カラーテレビ、ドライヤーなど六点、十万三千円相当を盗んだ。

同署では管内の他のモーテルからも被害届けが出ているため、二人の余罪を厳しく追及している。

シンナー常習の二青年検挙

車運転中も吸う

いわき東署は二十四日夜、いわき市常磐湯本町、無職A(三)と同上湯長谷町、大工B(三)を毒物・劇物取締法違反の疑いで検挙した。

調べによると二人は車で三崎公園までかけ、ビニール袋にシンナーを入れて吸っていたところをパトロール中の署員にみつかった。シンナーは湯本町のプラモデル店から買ったもので、二人は走行中も吸っていた。まだ、これまでにも数十回吸っていたことを認め、しばしば補導を受けるなど"シンナー常習者"だった。

交通事故

	発生	死者	傷者
いわき中央署	1件	0	1人
〃東署	0	0	0
〃南署	0	0	0

（25日・県警交通企画課調べ）

トラックに飛び込み自殺？

精神病者、奇跡的に無事

二十五日午後二時二十二分ごろ、いわき市内郷御台境町新町前地内6号国道の御台境交差点で、発車直後の同市小川町西小川字淵沢四六、整備工石塚正春さん(三三)運転の小型トラックに、道路左側の歩道に立っていた若い男が、突然頭から飛び込んだ。

石塚さんが急ブレーキをかけたため、男の体は前、後輪の間にすべり込んだだけですみ、カスリ傷ひとつ負わなかった。

この男は同町、元整備工Aさん(三)。Aさんは精神病者で昨年十月から同市好間町の病院に入院中だった。同日、病院内のグラウンドで開かれたバレーボール試合の最中、草むらに入ったボールを取りに行ってそのまま、同交差点まで歩いてきた。

石塚さんの車から出た後もAさんは、後ろからきた大型ダンプに飛び込もうとしたため、石塚さんが取り押え、いわき中央署に保護してもらった。

無銭宿泊、飲酒に懲役8月

判決

福島地裁いわき支部の畠山郁朗裁判官は二十六日午前、北海道生まれ、住所不定、無職福士勝利(三)にかかる詐欺事件で懲役八月（求刑十月）の実刑判決を言い渡した。

判決によると、福士は十一日午後十一時五十分ごろ、いわき市常磐湯本町三函二六五、旅館「北京亭」＝松本ユキさん(六三)経営＝に無銭投宿、日本酒をちょうし八本（二千円相当）と宿泊代金三千円を踏み倒した。

トラック運転手に実刑

福島地裁いわき支部の畠山郁朗裁判官は二十六日午前、いわき市平泉崎字前原六ノ一三、人夫佐藤芳彦(三)にかかる恐かつ、銃刀法違反事件で懲役二年六月（求刑三年）の実刑判決を言い渡した。

判決によると、佐藤は昨年六月中旬、同市小名浜字長枕九ノ一、農業小椋信男(三)＝同容疑で九月六日起訴済み＝と共謀、同市平の元会社専務Aさん(四)から現金六十二万円をおどし取ったほか、同年七月下旬にも、双葉郡浪江町の工員Bさん(三)から現金十五万円をおどし取った。

また、佐藤は同年二月下旬から八月十七日までの間、自宅に日本刀一振り（刃渡り五十三・四㌢）を隠し持っていた。

なお、小椋にも二十六日判決が言い渡される予定だったが、小椋は病気で入院しているため、延期となった。

ひなまつり

松月堂のひなケーキで
お子さまの成長をお祝い下さい！

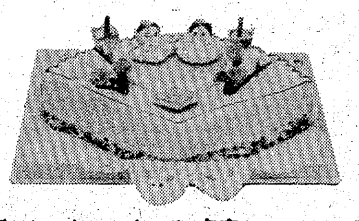

デコレーションケーキ 末広 1,500円

ひなカップケーキ　1組（2コ入）400円

※ひし餅（すあま）……1コ　250円
※三色大福……1コ　40円

ご家族そろって　ひなまつりの楽しいお食事は
レストラン松月を
ご利用下さい　直通電話23－2610

★予約ご注文をどうぞ！

松月堂
本店／いわき市平・銀座　☎23－1551（代）

特製デコレーションケーキ☆5号・900円☆6号・1,300円☆7号・1,700円

平銀座店・平駅ビル店・大黒屋店・イトーヨーカドー店・小名浜店・植田店・植田SC店・湯本店・郡山うすい店

読者の声

きょうのことば

吉報はドアの音が高い

（イギリスのことわざ）

電気病院まず必要度考えて

平　渡辺　栄治

物を大切に使う行事の一つとして、電気病院が開設され、各地区を回って無料診断、簡単に修理のきくものは修理して使うなど好評なスタートをした。

修理を通じて電気知識を主婦らが習得したのも大きな成果であったが、なかには何年も物置に放置したり、軒下に置いたものまで持ち出して来て修理を依頼するなどのケースもあったという。ちょっとした故障で使えなくなり放置しておいたらしいが、配線回路の複雑な製品で、長い間使わずにおいたものは電線の傷みもひどく、修理しても危険が伴うので、使えないものも多く出たそうだ。

また持ち運びが便利なトースターや電気アンカ、アイロン、電気カミソリなどの小物が多い関係もあって、パーツ交換となると値段も高くつくので、新品と買い替えた方が得なものもあるなど、修理そのものよりも、その説明に汗だくになる一幕もあったという。業者としてかなり苦労があったという。

今年も電気病院が各地区で開かれる予定だが、なんでも持って行けば修理してもらえる、という前に製品の選択や必要度、使用をよく考えて、依頼する事が大切。使い捨て時代から物を大切に使うための電気病院を利用したいものである。

（農業・40歳）

車には必ずドロよけを！

平　斎藤　孫一

西高東低の本格的な冬の気圧配置が崩れて、ようやく冬も峠を越したが、いわき地方はこれから春にかけて、雨や雪まじりの不安定な日が続く。

どしゃぶりの雨に明けた二十三日、朝の通勤時には舗装道路のくぼみに水たまりができ、横断歩道待ちの人たちは、走る車の水しぶきを浴び、また狭い道路では徐行した車にさえ、ドロ水を浴びせられた。舗装道路とは名ばかりで、水はけの悪い四ツ角、横断歩道のあるところは特に水たまりがひどい。

道路改修が抜本策だが、運転者のマナーにも問題がある。徐行はしても車にドロよけがついていなければ効果がない。カッコいいヤングの車ほどこれがついていない。ために通行者だけでなく、後続車も洗礼を受ける結果になる。

車にドロよけをつけることを徹底させて、歩行者の安全通行を守り、ドロはね公害をなくすよう、運転者の良識と当局の指導強化をお願いしたい。（会社員・29歳）

傷害男を逮捕

いわき中央署は二十六日午前六時四十分ごろ、いわき市小川町上小川字中川原二一、傷害など犯歴四回、土工野村一汎（かずひろ）(三)を傷害の疑いで逮捕した。

同署の調べによると、野村は先月二十日午後十一時ごろ、家出した自分の妻のことから、妻の父(三七)＝任意で取り調べ中＝と共謀、同町上平字中島二五、工員吉田敏さん(三〇)を渡辺宅に呼び出し、二人で殴るけるの暴行を加え、吉田さんに二週間のケガを負わせた。

会と催し

27日

【平市民会館】▽中国物産展示会（9時）

【勿来市民会館】▽錦中学校進学指導反省会（16時）

【磐城体育センター】▽運転免許更新時講習会（10時）▽家庭教育面接相談会（10時）▽生け花教室（10時）▽手編みサークル（13時）▽サークルAC、ぬったくり会、小名浜民謡会、手話学習さざなみ会（18時）▽劇団ポポ（19時）

【常磐公民館】▽編み物サークル（9時）▽市民税申告（9時）▽ミセス身の回り教室（10時）▽民踊サークル（13時）▽モダンバレエ例会（16時）▽市職労会議（17時30分）▽油絵サークル（18時）

【ことぶき会館・いわき民報ビル】▽丸市株主総会（13時）

【いわき産業会館】▽日本医療経営新社通学部生募集説明会（13時）

【千代田会館】▽日中友好協会講演会（14時）

【文化センター】▽ハイ作業講習会（9時）▽ささやき朗読練習（18時）▽合唱団えくぼ例会（18時）▽みづゑ会絵画例会（18時）▽いわき市FD協会定例会（18時）▽いわきシンフォニックアンサンブル練習（18時）

【ダイヤモンドホール】▽東北電力配電課歓送迎会（18時）

株式・前場

本日の市況は昨日の地合を映し、優良株、仕手系株、好業績株など堅調な動きとなった。朝方はN・Y高もあり、弱電、精密株など輸出関連株、中外薬中心の仕手系株、ミシン株、紙パルプ株等堅調に始まり、つれて大型、資源の一角も買われ物色範囲が広がっていた。中ごろから買い一巡となり、見送りから高値保合となっていた。

主な高い銘柄は東亜建十一円、王子紙九円、昭石五円、織機十四円、リッカー五円、アルプス十六円、リコー十一円。

主な安い銘柄は洋水産三十五円、日石十一円、大和工八円、三協精十円。

（地元銘柄）呉羽三百二十三円、岡理二百四十九円、白煉瓦二百五十円、常陽銀二百三十二円、東邦銀二百四十五円、常磐興百三十一円。

日経ダウ二千九円五十五銭高の四千五百八十五円八十八銭。一億四千万株。

（平・水戸証券調べ）

あすの運勢

小川石洲

【1月生】時には百八十度の転換が必要、勇気で当たれ

【2月生】方針どおりに進めて有利、迷えば結果悪くす

【3月生】だいたい予定どおり運ぶ、だが軽率つつしめ

【4月生】情勢は心配するほど悪くない、勇気で当たれ

【5月生】運の波は変りつつある、苦労に負けずに進め

【6月生】今は現状を守るのが賢明、先走ればつまずく

【7月生】リードしだいで情勢も変る、誠意持ち当たれ

【8月生】自信あることは大いにやれ、成果期待できる

【9月生】あれこれ迷わず方針一貫で押せ、道もひらく

【10月生】無理すれば結果悪くする、自力の範囲を守れ

【11月生】小魚は大魚にのまれるたとえ、身辺にご用心

【12月生】裏切られるおそれがある、他人事に関わるな

みんぽう　映画案内

※【平】

☆ひかり座（五・五五）悪魔の追跡（七・二五）ブルーエンゼル（→3月5日）

☆聚楽館（六・三五）ジョーズ（→27日）

☆アポロ座（五・五七）ジャガーノートの（七・四五）アランドロンのソロ（→3月1日）

☆平東宝（四・〇〇）怨み恋歌（六・〇〇）赤い鳥逃げた？（七・四〇）新座頭市物語・笠間の血祭り（→27日）

☆平東映（五・四六）実録外伝・大阪電撃作戦（七・三五）必殺女拳士（→3月5日　明朝四・四〇まで上映）

☆名画座（七・二〇）バージンブルース（→27日）

☆平ロマン劇場（五・四六）女子寮㊙レポート（六・五三）痴漢寝台列車（七・五四）修道女ルナの告白（→3月2日）

※【常磐】

☆三函座　高級売春75　ハードポルノ（→3月2日）

※【小名浜】

☆国際　SEXアニマル学生夫人　熟れすぎた少女・十六才B・i　淫らな唇スーザン（→3月2日）

☆磐城座㊙淫欲ホテル　セックス谷わたり　毛相学入門（→3月2日）

☆金星座　爆発暴走遊戯　強盗放火殺人因（→3月5日）

☆銀星座　続・エマニエル夫人　愛の嵐（→3月22日）

※【植田】

☆うえだ館　帰って来たドラゴン　ゴールド（→28日）

☆中央館　極秘色指南　肉欲夜女　世界若妻性書（→3月2日）

☆菊多館　狼どもの仁義　女子高生モーテル白書　猥褻関係（→27日）

市況

魚類

二十六日朝の小名浜港は底引魚とカニが出回った。

【小名浜港】底引船十隻十ト　小型底引船八隻〇・六ト　小舟十二隻　カニカゴ船一隻五百㌔

▼メヒカリ　五千㌔　二五〇―一三五▼水タコ　千三百㌔　二九〇―三〇▼ナメタ　千三百㌔　一三〇―三五〇▼ドンコ　千二百㌔　三〇〇―四〇▼サメサガレイ　三百㌔　二三〇―一〇〇▼ノドグロ　三百㌔　一〇〇―五〇〇▼マダラ　二百㌔　二〇〇―五〇▼スケソウダラ　二百㌔　一五〇―二〇▼マコガレイ　百五十㌔　九〇〇―三八〇▼イシダガレイ　百五十㌔　六〇〇▼ハモ　百㌔　六〇〇―四五〇▼カニ　五百匹　二六〇〇―二〇〇

【江名港】底引船七隻六ト四百

▼ヤリイカ　二千五百㌔　九〇〇―三〇〇▼サバ　千二百㌔　三五―二九▼ヒイカ　千百㌔　四〇〇―三〇〇▼キントウ　二百五十㌔　六五〇―二〇〇▼スケソウダラ　二百五十㌔　七五―一五▼タコ　二百㌔　二七五―二〇▼ヤナギ　百一十㌔　三五〇―九〇▼ナメタ　百㌔　一四〇〇―四五〇▼マコガレイ　百㌔　八〇〇―一〇〇

【中之作港】水揚げなし

野菜

▼白菜七五―三〇▼ニンジン一七〇―三〇▼ゴボウ一五〇―三〇▼ネギ一〇〇―三〇▼玉ネギ一七〇―一四〇▼キュウリ四五〇―二〇〇▼キャベツ一三〇―三〇▼サツマイモ一五〇―三〇▼ナガイモ四〇〇―二〇〇▼ジャガイモ九〇―二〇▼トマト三五〇―二〇▼サトイモ一八〇―五〇▼レンコン三五〇―二五〇▼ウド三五〇―二五〇▼ピーマン七〇―六〇▼モヤシ三〇▼シイタケ七〇〇―四〇〇（以上㌔）▼ホウレン草七〇―五▼菜類四〇―五▼カブ八〇―三〇▼ニラ四〇―二〇▼春菊三五―一〇（以上束）▼大根八〇―二〇（本）▼玉子二二―一七（コ）

果物

▼リンゴ四〇〇―一〇〇▼ミカン一〇〇―四五▼バナナ一八〇―一五〇（以上㌔）▼イチゴ三八〇―二〇〇（カップ）

（丸平青果市場調べ）

家屋

マンション六畳六畳四畳半台所水洗トイレ・ガスぶろ付▽場所＝平・仲間町▽連絡先＝電㉓〇五一五

新築貸家▽六畳、四畳半▽台所、水洗トイレ、ガスぶろ、駐車可、日照良▽場所＝平字正内町▽連絡先＝電㉔四九〇四

アパート▽六畳四畳半、台所バス・トイレ付、日照良▽場所＝平字六間門（平営林署隣）▽連絡先＝電㉔八六八六

貸家▽六畳、四畳半二間▽バス、トイレ付▽築後3年▽駐車可▽場所＝草野駅前▽連絡先＝電㉔三二二四

高級新築アパ六畳四畳半三畳新婚さん歓迎水洗ふろ駐車日照良共同電有▽平下神谷電㉔七九〇三〇二四六八二〇三五五

単身赴任・新婚むき新築ハイツ六畳四畳半台所四畳駐車可日当たり最高▽平上荒川・医王寺前▽電㉓九四二七㉖三九九五

高級新築アパ六畳四畳半三畳新婚さん歓迎水洗ふろ駐車日照良共同電有▽平下神谷電㉔七九〇三〇二四六八二〇三五五

貸地平下平窪第一区画整理内地目宅地▽地積三三〇平方㍍（百坪）月当一〇〇円▽連絡場所＝平下平窪電㉓二八四四坂本

売地宅地向き三三〇平方㍍（一〇〇坪）三・三平方㍍二万八千円▽場所＝平中塩地内▽連絡先＝電㉔八四九二

雑貨

下宿各室五畳半個室、押入付勉学環境最良、入浴毎日▽磐高正門前・栄山荘▽電㉓七八〇〇

調査▽結婚・浮気・信用・素行・その他▽秘密厳守致します▽電話連絡歓迎▽共和調査代行▽電㉔一二五二

尋ね犬▽ヨークシャテリヤ一歳メス▽発見者謝礼▽15日朝小名浜花畑町地内で不明▽電㉔二六三〇・夜間㉔五七七五草野

洋裁夜間生募集▽入学随時▽お申し込みは直接教室へ▽平・白銀町　石島公民館洋裁部

土地

募集

販売員（男子）一名普通免許証所有者年齢不問委細面談▽好間町中好間・下川原▽株式会社会津丸中▽電㊱二五二一

急募▽サッシ取り付け見習作業兼運転者数名▽三協アルミニュウム工業▽工事指定▽建窓鋼業▽連絡先＝電㉑一一二七

ウエートレス▽公休月五日間諸保険あり▽履歴書持参▽委細面談▽平・田町・並木通りレストランブラジル電㉔二九九〇

美容師数名▽月収六万―十万▽勤務時間九時―五時▽通勤住み込み自由▽連絡先＝電㉓三四四二

ウエートレス急募▽20―25歳ぐらいまでの方▽高給優遇委細面談▽平字十五町目一八▽純喫茶いわき茶廊電㉓九五八三

いわき民報案内広告

⊙…一ダン四行　一、五〇〇円

⊙…同一広告五回以上掲載は一割引き

⊙…お申し込み、お問い合わせは本社営業局広告部電㉓一六六六代＝支社、支局、いわきPRセンター＝電㉓〇六九〇＝へ

募集

営業正社員（2名）

・年齢25～35歳

・固定給十高率歩合給

春日土地開発株式会社

いわき市平字柳町2　電㉒0891

急募

女子社員　1名

●経理事務経験のある方

●年齢18～22歳ぐらいまで

本田技研部品総代理店

日商部品株式会社

いわき営業所

平鎌字風内71　電㉓2137

急募

女子従業員2名

リフト運転者1名

●年齢55歳ぐらいまで

●未経験者でも可●委細面談

有限会社

横倉材木店

内郷綴町金谷　電㉖2229

カメラ高価下取り実施中

カメラのことならなんでもOK

茂木カメラ店

平・三町目（平和通り）　電74―3092

祝ご入園・入学の

お母さまの付き添いに新柄豊富に取りそろえてございます。

全吉田屋呉服店

いわき市平・二町目　☎74―4521

祝祭日には家ごとに国旗

国旗一式

卸・小売り

さかいや本店

いわき市平・正月町（平郵便局隣）電㉔二四八五

高級きもの・帯

むらた

平・二町目　TEL・23―8111（代）

業務拡張に伴い根性の有る方募集

〈不況を知らない教育産業〉

◆支店長候補3名　◆営業社員10名

・20～55歳ぐらい・月収18～30万上

履歴書持参ご来店下さい

・面接日　2月27日・28日

小学館エージェンシー

綜合教育センターいわき支店

内郷御台境町新町前　電0246㉑1921

従業員募集

■大工職および見習生　10名

■雑役3名■現場管理者　1名

中卒以上35歳まで

各種保険完備・賞与年2回

※希望者は電話またはご来社下さい

渡辺住宅工業株式会社

いわき市好間町下好間字渋井18

TEL・36―3511代

免許番号　建設大臣（1）第1962号

建設業県知事（特―49）第（2825）号

東北土地開発株式会社

いわき支店　平字白銀町

電23―1188・1189・2677

平中平窪売家　社有地

土地179平方㍍（54坪）　総額906万

建物81平方㍍（24坪）

新築二階建・環境抜群　外2棟有

貸事務所平上荒川　仲介

1F　32平方㍍（9坪）月7万

2F　36平方㍍（11坪）月6万

新築鉄筋建・各台所トイレ付

売地　平南白土　330平方㍍（100坪）　埋立済

3.3平方㍍　10.5万

南白土入口停歩3分　仲介

福島県知事免許（1）第886号

磐商太田の不動産仲介

いわき市小名浜　電㊹9427・9428

売地　小名浜大原　●住居向　格安

614平方㍍（186坪）　3.3平方㍍　4.2万　仲介

売家　小名浜諏訪町　●住居向　店舗商業最適

土地185平方㍍56坪

建物125平方㍍38坪

総額1,000万　仲介

売家　平下神谷　●住居環境良好

土地803平方㍍243坪

建物126平方㍍　38坪

総額1,300万

免許番号　福島県知事（1）489号

常洋商事株式会社

いわき市内郷綴町榎下　電㉖1001

■売地　常磐下船尾町歌川　宅地三八五平方㍍（一五〇坪）三・三平方㍍四万五千円　仲介

■売地　常磐下船尾町歌川　宅地三六三平方㍍（一一〇坪）三・三平方㍍四万五千円　仲介

■売地　内郷高坂町立野　宅地三八〇平方㍍（一一五坪）三・三平方㍍五万八千円　内郷一中に一五〇㍍高坂小に三〇〇㍍　社有

■売地　小名浜字鳥居下　雑地　三三〇平方㍍（一〇〇坪）三・三平方㍍七万　仲介

肉の御用は下坂食肉店

好間町　電㊱三二四五五二五

ご結婚披露パーティー

完全空調のホールで新しい門出を祝うパーティーをどうぞ〈ご予約承り〉

いわき産業会館食堂

平・菱川町　電（0246）㉓9447