夕刊
いわき民報
郵便番号　970
いわき市平字田町63－7
いわき民報社
◎振替口座（郡山）4028
本　社　0246（23）1666
小名浜支社　0246（92）3560
常磐支局　0246（42）2380
勿来支局　02466（2）2903

暗い不況越年

激しい景気の落ち込み

ことし36件が倒産 15日現在

昨年にくらべて約2倍

一時は上向き傾向にあった景気も、七、八月ごろからは"中だるみ"現象となって表れ、さらに後半に入るにしたがって"落ち込み"は激しく、不況越年は逃れられないところ。こうした状況下にあるため、企業倒産も続出し、今年に入ってから十五日現在で、すでに三十六件（負債額二千万円以上）の企業が、負債総額二十一億七百万円を抱え倒産している。件数では昨年一年間の千九件をはるかに超え約二倍。年末にかけてはさらに倒産に追い込まれる企業の続出が懸念されている。

心配される年末危機

オイル・ショックに端を発した一連の不況も、三月には中央からの景気の上向きが伝えられ、四月半ばから五月にかけては、いわき市内でも県など公共設備投資の早期発注もあって、建設業などを中心に、一時的には受注も結構多かった。しかし、それもつかの間、景気はまた逆戻り、加えて冷夏、冷害による影響などもあって末端の個人消費の伸び率もかんばしくなかった。現時点で見ても、今後に期待できそうな明るい材料は一つもなく、民間の信用調査機関でも「ここ当分は不況要因の企業倒産の続出が懸念される」と話している。

東京商工リサーチの調査による今年一年間（十五日現在）の企業倒産件数は、これまでの最高で昨年の約倍に当たる三十六件、負債総額は二十一億七百万円。一件当たりの負債額は五千七百万円。さらに倒産がうわさされている企業も一、二件あるので、件数はさらに増えそうだ。なお、帝国興信所郡山支店の調査でも、本県全体を見ると、過去最高を記録した四十五年（前年の好景気から金融引き締めに入った年）の百六十六件にあと十三件と迫ったため、年末にかけての多発化予想を入れると記録更新は必至だ、と話しており、いわき市内ばかりか本県全体でも企業倒産が続出していることを立証しているようだった。

負債一億以上が7件

5月を除き毎月2、3件

月別に見ると、倒産が最も多かったのは十月の八件、負債総額は六億円。次いで六月の六件、同二億六千万円、四、七月は各四件ずつ。その他の月でも五月の発生ゼロを除けば二、三件は発生しており、さらに負債一千万円以下を入れると、三件から多い月だと十件もあった。

これに対し、不況の"底"といわれた昨年は、倒産が相次いだ十一月でも七件、次いで七月の四件を除いては一、二件のペース。発生ゼロという月が四回もあり、今年はいかに多発したかがわかる。

倒産要因は、無計画な放漫経営によるものが全体の約三分の一を占める十一件、売り上げ不振、過少資本が各四件、その他融手操作、他社倒産の余波というのもあった。

負債額は一億円以上が七件、最高額は一月に倒産した製材業の三億円だった。

勿来支所で妊婦の相談　いわき市勿来支所は十八日午前九時半から十一時半まで、同支所で妊婦相談を受け付ける。

関船で衛生教育　いわき市常磐支所は十八日午前九時半から十一時半まで、関船公会堂で行う。

防寒で年越す ハチ巻き坊や

○…白菜の"ハチ巻き坊や"が、野菜畑で見られるようになった。霜や雪、寒さを防ぐため、ワラでしっかりくくり年を越すが、この姿を見るとしわすも押し迫った感じ。

○…今年は冬野菜のダイコン、白菜が豊作。大量に出回って値段も昨年以下で、主婦達を喜ばせているが、厳冬期から端境期の品薄どきの出荷を見越しての防寒対策だ。

○…厳しく寒い冬の天気予報も、十二月に入って暖冬気味。好天に恵まれて農作業もはかどっているが、白菜坊やが出荷されるころには、冬本番。　＝平・下高久で＝

花の栽培、にぎりずし講習会

農村生活改善講座

県いわき農業改良普及所主催の第三回農村生活改善講座は一月十二日午前九時半から市文化センターで開かれる。

対象は生活改良推進員で、当日は同普及所の係員が講師となり、花きの栽培方法について話す。この後、家庭でも簡単につくれるすしのにぎり方講習会を行い、受講者にもにぎってもらう。

いわき抄

▼…きのう夕刻から夜にかけ珍しく雨が降った。空気がカラカラに乾いているので、ありがたいオシメリであったが、雨量はほんの少々で、異常乾燥注意報が引き続いて出されている。カゼがはやっているが大忙しの年の瀬に寝込んでは大変。そういう意味ではもっと雨がほしい。ところで市内各地の歳末商戦は最後の追い込みで大変だ。こんどの日曜日はクリスマスセールも手伝って、商店街はこの暮れ一番の人出が予想される。

▼…新聞と一緒に配られるチラシもときっと大量に来るので、余程のヒマ人でもないとゆっくり読んでもおれない。そんなとき、地元のスーパー・フジコシの高坂店が明日オープンする。この店は朝十時から夜十時まで営業するということだ。専門店は閉店が早くて共稼ぎ家庭などは不便の向きもあったろうが、スーパーがこのように夜遅くまで店を開くというのは、それだけ特色を出そうということだろう。店によって深夜営業で成績をつかもうとするところがほかにもあるだろうが、"わが道"を歩むのもこれからの生き方である。

じゃんがら
みよし

男なら持とう
性　気　熱
知　勇　情
プライド　力
行　動
そして…良い洋服
テーラー 高島屋
平・中町・大黒屋デパート前☎46837
JM（日本紳士服）ボランタリーチェーン

東北唯一の
バリラックスII
専門店

HOYAバリラックス専門店
メガネの内山
小名浜店・植田店・平店

いつも変わらぬ信頼の宝石・時計・眼鏡に託してこの一年の感謝セール
期間 12/31（金）まで 好評実施中
歳末謝恩特別大奉仕
創業60周年記念特別サイン会
水谷豊来る！
宝石・時計・眼鏡
セール期間中10,000円以上お買い上げの方へ新巻鮭をプレゼント！
ひと味違ったプレゼント付！

本場極上 新巻鮭プレゼント
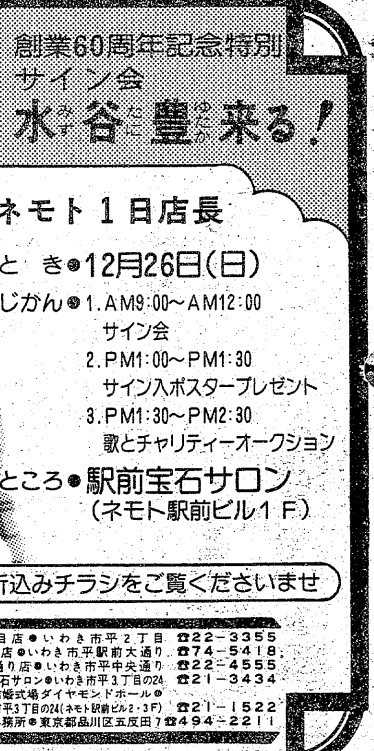
俳優・水谷豊
ネモト1日店長
とき●12月26日（日）
じかん●1.AM9:00～AM12:00 サイン会
2.PM1:00～PM1:30 サイン入ポスタープレゼント
3.PM1:30～PM2:30 歌とチャリティーオークション
ところ●駅前宝石サロン（ネモト駅前ビル1F）
詳細は12月19日(日)の当店折込みチラシをご覧くださいませ
英進邦宝石学協会特別会員店　●NTCグループ
ネモト
いいものを良き人々の手に……
2丁目店●いわき市平2丁目 ☎22－3355
駅前店●いわき市平駅前大通り ☎74－5418
中央通り店●いわき市平中央通り ☎22－4555
駅前宝石サロン●いわき市平3丁目の24 ☎21－3434
総合結婚式場ダイヤモンドホール●いわき市平3丁目の24（ネモト駅前ビル2・3F） ☎21－1522
東京事務所●東京都品川区五反田7 ☎494－2211

師走市会一般質問戦

16日午後

十二月市会一般質問戦初日十六日の午後は木田（同志会）永井（新政会）鈴木（社会党）の三議員が質問、市民憲章の普及、北部運動場の建設、来年度予算見込みなどについて市の考え方を求めた。

平駅前広場どうした

同志会　木田　裕議員

木田裕議員（同志会）＝①し尿くみ取りの「定時・人頭制」移行態勢の見通しと処理施設の対応、およびゴミ収集体制の考え方について②市民憲章を理解し、実践するため、市の施設などに表示板を設置してはどうか③平駅前広場整備の考え方は。

市長　し尿くみ取りの新制度移行についてはプロジェクト・チームを組んで今年七月から検討を重ねてきた。今後は収集区域の策定など実施計画を立てるが、現員・現車両をもって円滑に移行できると考える。一日当たりの収集量は四百八十二・七キロリットルで、南部し尿処理場オープン後の処理施設の能力四百三十キロリットルを五十二・七キロリットル超過するため、平下水道終末処理場を整備するほか浄化槽の建設が急務となっている。万一のことも考えて百キロリットル程度の調整槽を造る必要があるだろう。

現状のゴミ収集体制は見直しの時期にきているので、し尿くみ取り新制度移行のあと、一般・産業廃棄物、分別収集をどうするかなどを検討していく。これは来年度の大きな課題だ。

市民憲章は生活の実践の場で生かされることが大事だと考えるので、憲章ポスターや解説書などをつくり、市の施設はもちろん県の出先機関、事業所などに配布してきた。市の特定施設に〝憲章板〟を設置することを考えたい。

これまでの平駅前整備計画が住民のコンセンサスを得られなかったことについて深く反省している。これからは計画段階から住民に参加してもらう考えでいるが、将来を見通した場合、今の面積では狭すぎる。その時、カサ上げ方式をやり直さなければならない恐れもあるので、再開発を包含した長期的な計画が望まれよう。

遅れた北部運動場建設

新政会　永井　俊正議員

永井俊正議員（新政会）＝①四倉町・栗木作地内地すべり災害に伴う山林補償、防止対策、田畑の復旧および栗木作貯水池の取り扱いと市内の用水池の総点検について②酒工会に対する市の補助に格差がありすぎる③四倉地区の漁業の振興を図れ④北部運動場は「電源三法」による補助金交付が見送られたので五十一年度完成が一年延長された。来年度も交付が見送られると延期になるのか。

市長　地すべり山林の補償については市の所有林と等価交換することで所有者と話がまとまり、現地を案内中である。来年度には地すべり防止区域に指定されることになっており、県が三千五百万円で緊急治山事業を行うという連絡を受けた。田畑については来年の作付けに支障のないよう復旧する。家屋の流失にあった大木さん二世帯に対しては仮住宅を確保したが、本人らと話し合い、関係者の協力で田戸地内に用地を確保、流失家屋と同規模のものを市の責任で新築する。

商工会の補助金は五十一年度千三百万円。交付に不均衡があるのは問題なので、従来の配分方法にさらに会員数、会員の負担額などを加味し、バランスがとれるようにもっていく。

水産業の振興を図るには漁港の整備、背後地の高度利用などが必要になってくる。背後地については四倉地区水産振興対策協議会（仮称）をつくって、県と協議していく。

北部運動場は完成が一年遅れたが、五十二年度の補助事業として五十三年四月オープン目標でほぼ話が固まった。

永野水道事業管理者　栗木作貯水池の復活は危険なので不可能だが、飲料水確保のため仁井田川からの導水管を復旧、栗木作浄水場に連結させる。市内の貯水池は栗木作を含めて三カ所。栗木作以外は飲料水に使っていないが、井亀貯水池には水二万トンがたまっており、できるだけ水位を下げている。十～十一月の総点検の結果、異常はみられなかった。

市民参加でシビル・ミニマム

社会党　鈴木　久議員

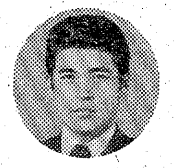

鈴木久議員（社会党）＝①市長の任期は残り二年、これまでの政治姿勢を堅持しろ②五十二年度の予算規模および財源確保の方策などは③事業の優先順位、重点施策などを決めるため、市民参加でシビル・ミニマムを設定すべきだ④民間デベロッパーによる住宅団地の私道対策などをどうするのか⑤旧市町村別のかき根を越えた学区制の抜本的な見直しを考えているか⑥広報板を兼ねた常設の選挙ポスター公営掲示板を検討しては。

市長　選挙の公約実現に最善の努力を払うことは言うを待たない。ただ、石油ショックを契機とする経済混迷のなかで支所の充実、福祉のキメ細かな対策などに努力をしてきたが、「日暮れて道遠し」の感がある。どこまでも市民に親切な、そして清潔な態度を今後も貫く。

五十二年度の一般会計予算は中央卸売市場や南部し尿処理場など大型プロジェクトがなくなるため、五十一年度の当初予算より落ち込むのではないかと推察される。自治体の超過負担解消や地方交付税率のアップなどについては全国市長会などを通じて今後も強く国に働きかけていく必要がある。「振津訴訟」が玄関払いに終わり、実態論がなされなかったのは遺憾だ。

限られた財源のなかでは〝選択重点主義〟をとらねばならない。市はシビル・ミニマムを設けてはいないが、教育・福祉施設はそういった考えに基づいて充実させているといっても過言ではない。シビル・ミニマムを実施している市もあるので、その設定について企画開発部を中心に鋭意努力している。

民間団地内にある私道の市道編入基準を検討している。五十二年度から実施の考えであり、四十六年度以前にできた民間団地内の私道五十八㍍について、編入できるものから編入していく。

勝沼選管委員長　公営ポスター掲示場の常設化には維持管理、借地、掲示物の規制など問題があるので、現行通りとしたい。

松本教育長　学区は合併時の通学区域をそのまま引き継いでいるが、行政区域で対処できないものについては受け入れ学校の規模を勘案しながら部分的に変更してきており、今後も旧行政区に接した団地などについては同様の処置を取る。

多難な76年を回顧

2月

暗　一日早後、同市勿来町でプロパンガスが爆発。母子二人がやけどを負った。六日夜、同市平高久の県道で追い越し競争をしていた車が、コンクリート橋に激突、若者二人が重軽傷を負い、無謀運転に市民をあきれさせた。同市錦町の住宅街で十日未明、強盗傷害事件が発生、格闘した主人がケガを負った。犯人の住所不定、無職荒昭夫(三)は東京で逮捕され、事件発生の十日後に、いわき南署に護送された。

久之浜張子で知られる市政功労者の草野源吉さんが死去。いわきの代表的民芸がと絶えると惜しまれた。また、草野小や久之浜一小など市内の小・中学校で風シン（三日はしか）がまん延、学級閉鎖が相次いだ。

いわき市の行政組織のあり方を審議してきた市行政機構改革審議会は二十五日、田畑市長に改革案を答申、衛生部、広聴活動課などが新設されることになった。

また、二月は高校受験の追い込み期。県立高校では定員が四校で三十八人特別増員され、平均一・一五倍の〝広き門〟となった。一方、市が募集した技能労務職にも定員四十五人に対し、二十二倍の九百九十二人が応募、「不況に強いお役所」のイメージを実証。

このほか、本社創刊三十周年を記念、市立文化会館などと共催で獅子舞大会と獅子頭展示会を市文化センターで開き、市民の好評を得た。

県立高校に先立ち、私立磐城一、二高の合格発表が行われ、六百九十八人の新高校生が誕生した。また、市の〝物を大切にする作品コンクール〟で汐見が丘小四年の森合佳恵ちゃん（ポスター）、沢渡小一年の佐藤功二君（標語）が特選入賞、作品は印刷され、市内一円に配布された。

錦町で強盗、格闘ケガ

久之浜張子の草野さん逝く

明　いわき中国展が二十四日から、平市民会館で開かれたが、金蘇城一等書記官が来市、近くて遠い隣国にグッと近づいた。磐崎小四年生の中野弘子さんが安全作文で日本一の栄誉を獲得。達から祝福された。また、

受験期に入って、いわき市平泉崎の祐命地蔵尊に受験生が殺到、お寺はキリキリ舞いのうれしい悲鳴。

母吉村あきはかねて病気療養中でしたが十二月十六日午前一時六十三歳で永眠いたしました　ここに生前のご厚誼を深謝し謹んでお知らせ申し上げます
追って葬儀は十二月十八日午後一時自宅を出棺いたします
昭和五十一年十二月十七日
いわき市平字堂ノ前一五
喪主　夫　吉村吉村
親類代表　星澤輝一
親類　勝美
外　同　茂夫
有限会社　吉村ガラス商工
ヨシムラ店装

お食事とビリヤードの店
大駐車場完備　年中無休
ビリヤード・レストラン
ニューアロー　好間店
●四ツ玉……3台
●スリークッション……1台
●ローテーション……1台
お一人様　1時間　￥200
■特製アロー定食　■生姜焼定食
●好間町（49号国道）鈴木自動車ボデー工場隣　☎36―3442

市民の夕刊　いわき民報

歳末福引大売り出し
明十八日から三日間特価品を山積みして大特売　お買い上げ三〇〇円毎に福引補助券を一枚差し上げます商品を当てるもよし現金つかみどりでもよしお好きな方をどうぞ
宮城産かき貝　二袋　一三〇円
山形白菜　十五キロ入　一箱　五五〇円
豚肉（酢豚カレー用）　100グラム　一三〇円
ヤマサ正油　一・八リットル　二九八円
さかいストアー
平・1　電㉓3336～7

素泊まり
1人1,500円
旅館　あいた
駐車可
平・旧城跡丹後沢入り口　電㉔3530

●営業時間＝午前10時～午後11時
●モーニングサービス＝午前10時～午後1時
●駐車場完備●
スナック喫茶　スワン
平字大工町（星野ビル）電74八二二五

純喫茶　風車
平・中町（大黒屋前）
AM7時～PM9時
☎平・㉓3125

常磐線一安い
菓子の　赤札堂
▽小売卸　平・南町（大和田医院隣）電74四六三三

今年の最後をおもいっきり楽しもう!!
●ビザ600円　サラダ・コーヒー・美しいキャンドルのプレゼント付
クリスマスお楽しみウィーク
12月20日～25日
①ジャンケン勝抜大会　●毎日6時～6時20分
②カラオケのど自慢大会　●毎日6時30分～7時・1日5名まで
③こども銘柄当て大会　●毎日7時30分～8時
ギター弾き語り
20日～24日の毎日6時30分～9時まで
今夜限定　ワンコイン　2,500円　今が絶好のチャンス
いこいとお食事　JJJ　スリージェイ
湯本駅前・常交ビル2F
スリージェイ湯本店☎44-5040　事務所☎44-2156
ラーメン・浜子
しあわせひろげる常交グループ

よろこびの日
婚礼引菓子
松月堂
本店／いわき市平銀座　☎(0246)23―1551

心のこもった
お歳暮は…
▽清酒……一級・特級
▽ビール……半ダース入・一ダース入
▽サントリーセット……八〇〇円から
▽しょうゆ……一、三〇〇円から
▽味の素セット……一、〇〇〇円から
▽のり詰め合わせ……一、〇〇〇円から
▽コーヒーセット……一、五〇〇円から
▽紅茶セット……一、五〇〇円から
ワイン・ショップ
大喜多や
平・材木町29　電23―3722

今夜　パクは
忘年会
唄いたりない人
飲みたりない人
パクと一緒に
どうですか
●年内休みません
パクと一緒に
猿舎
たいら・田町・グリーンビル2F☎23―4049

越　フジコシ
フジコシ高坂
店明日オープン
明日十時内郷の高坂にフジコシがオープンいたします　よる十時まで営業をいたします　広い駐車場がございます　今夜のおかずから
ふだん着までワンフロアーに勢ぞろい致しました　明日より二十日まで開店記念大売り出しで家族みんなでお越し下さいませ
※売り出し期間中毎日先着一、五〇〇名さまに粗品進呈!!

二代目巡視船さがみ

強化された〝海の守り〟

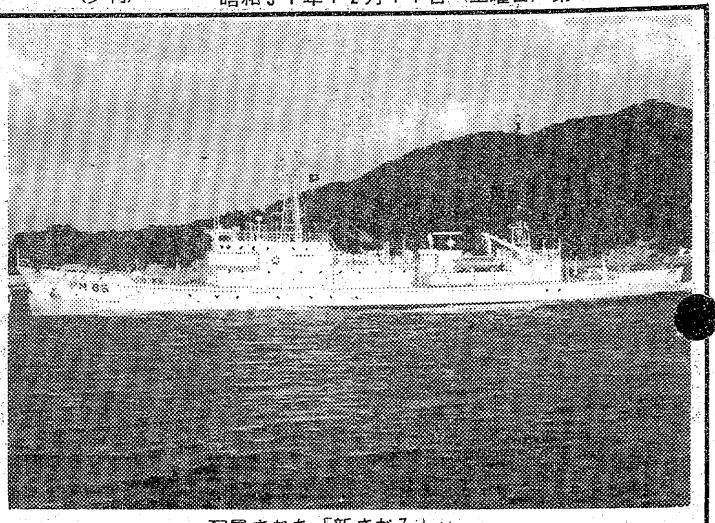

配属された「新さがみ」

先月、引退した小名浜海上保安部の巡視船「さがみ」の後継、「新さがみ」が十四日夕、小名浜港に入港した。

二代目「さがみ」はこれまでの「さがみ」よりひと回り大きく、全長が六十三・三五㍍、型幅が七・八㍍、型深は四・三㍍。排水量は六百二十四・七六九㌧で、総トン数は四百九十九・三二㌧。最大速力十八・一四㌔、航海速力が十七・五㌔。

救難設備は七㍍救難艇を一隻、四・六㍍型高速機動艇一隻、えい航装置一式、もやい砲一組、それに夜間時も活躍出来るように照明弾発射装置一式が積んであり、文字通りの花形新鋭巡視船。

十五日は1号ふ頭に着岸した「新さがみ」の船上で、岡部文司保安部長から乗組員らに「これまでのさがみに負けることなく活躍してほしい」とあいさつがあったあと、駆けつけた田畑市長や海事関係者から初代の尾上田良夫船長ら乗組員に花束が贈られた。

商店街

フクヤマで＝平・二町目、イトーヨーカドーのカバン・ハンドバッグのフクヤマでは、20日まで全商品3割引セール。

いこい16日＝小名浜・中島通り＝新装開店＝パチンコいこい本店は16日全機入れ替え開店。

大黒屋ストア＝大黒屋ストア小名浜店は19日までグランド特別大売り出し。

カミコが＝平・正内町の喫茶カ＝新装開店＝ミコは18日開店15周年記念新装オープン。20日まで来店のお客様に粗品進呈。電㉔七〇六八番。

イワデン＝小名浜ショッピングセンター、イワデンで特典祭＝は21日まで歳末十大特典祭。

一平19日＝小名浜字下町そば処は営業＝一平は定休日の19日は休まず営業。

ベニマル＝ヨークベニマル小名浜店は19日まで有名ブランドフェア。

大黒屋で＝大黒屋地階・食品味＝セール＝の街では、20日まで恒例師走まつり。

酒井で＝平・ヨーカドー通り趣＝セール＝味の酒井では、21日まで歳末ダイナミックセール。

古港フード＝小名浜字古湊、古＝でセール＝港フードは18日まで歳末お買い得セール。

100貨店

友人の告別式に参列した。業界代表、友人代表などの弔辞のあと、親類代表が謝辞の中で「まだ四十九歳で、これからというとき。なんとかして助けようと最後に丸山ワクチンもやりましたが…」と涙ながらに語った◆胃ガンで12月12日亡くなったのだが、入院してわずか四カ月位であった。旧制の中学を卒業すると気の合った友だち三人と満州に旅立った。まもなく終戦となり、死線をさまよいながら、無事帰国できた。そのころ一緒に引き揚げてきた各地の友人たちと、十年毎に再会することを約束した。ことしはちょうど三回目に当たり、九州の友のいる熊本に集まったのが七月だった◆そのころは元気でゴルフも一日に二ラウンドもやるほどの凝り性であった。酒もよくのんだが、医者きらいの彼が入院したというので友人たちはびっくりした。切開したときは手おくれであった。まさかこんなにはやくとは、だれも信じなかった。だが、お通夜にいろいろな話が出た。「よく正露丸をガバッと飲んでいた」「後姿をみると腰回りがやせていた」とか、今にしてみると、それが前兆であった◆本人はまわりの者からやいのやいのいわれて、やっと病院に行ったという。それにしても恐しきはガンだ。だから自分の体を過信するのは危険である。彼は人のいい、口数の少ない、それでいてユーモラスな人柄だった。消防団にも二十二年つとめ、機械分団長として部下からも慕われていた。葬儀に参列した数十人の消防団員の中からすすり泣きがきかれた◆湯本生まれの湯本育ちだったが、神田生まれの江戸っ子のような粋な男だった。世間体を気にせず自由奔放であった。湯本は「みどりや旅館」の〝よっちゃん〟こと伊藤義重君である。ハシゴ乗りを普及させた伊達男。冥福を祈る。

（龍人）

①

忘年会予約承り中です

■例
◈小付　椀　さしみ　かばやき　天ぷら……2,500円（酒1本付き）
◈小付　椀　さしみ　煮もの　かばやき　天ぷら　酢のもの…3,500円（酒1本付き）
◈40名様までのお席がございます　◈なべ料理始めました……1,200円

出前敏速
江戸川本店
平字二町目　電㉓2727

新発売　第25回日本オーディオフェアで話題を独占！
カセットテープの複写機［2台のステレオデッキメカ内蔵2モーター式］
カセットからカセットへワンタッチ
デュアルカセットステレオデッキ
ダビングX
MD-8080A　¥59,800

●テープコピーが簡単にできる
●レコード，ロクハン，エアチック，生録，語学のレッスン
●ダビング，ミキシング，テーププレイのすべてをこなすスーパーデッキ
●テープのよいところだけが録れる編集デッキ

店頭展示中
大黒屋電気部4F・ルックサトー（平）フジタ電器（平）
大一電装（小名浜）藤電波研究所（常磐）
及川電機商会（勿来）小川大東商会（広野）

音響製品・冷房冷凍装置・無線機
Clarion　☎26−2969
内郷御厩・6号国道沿い　株式会社いわきクラリオン

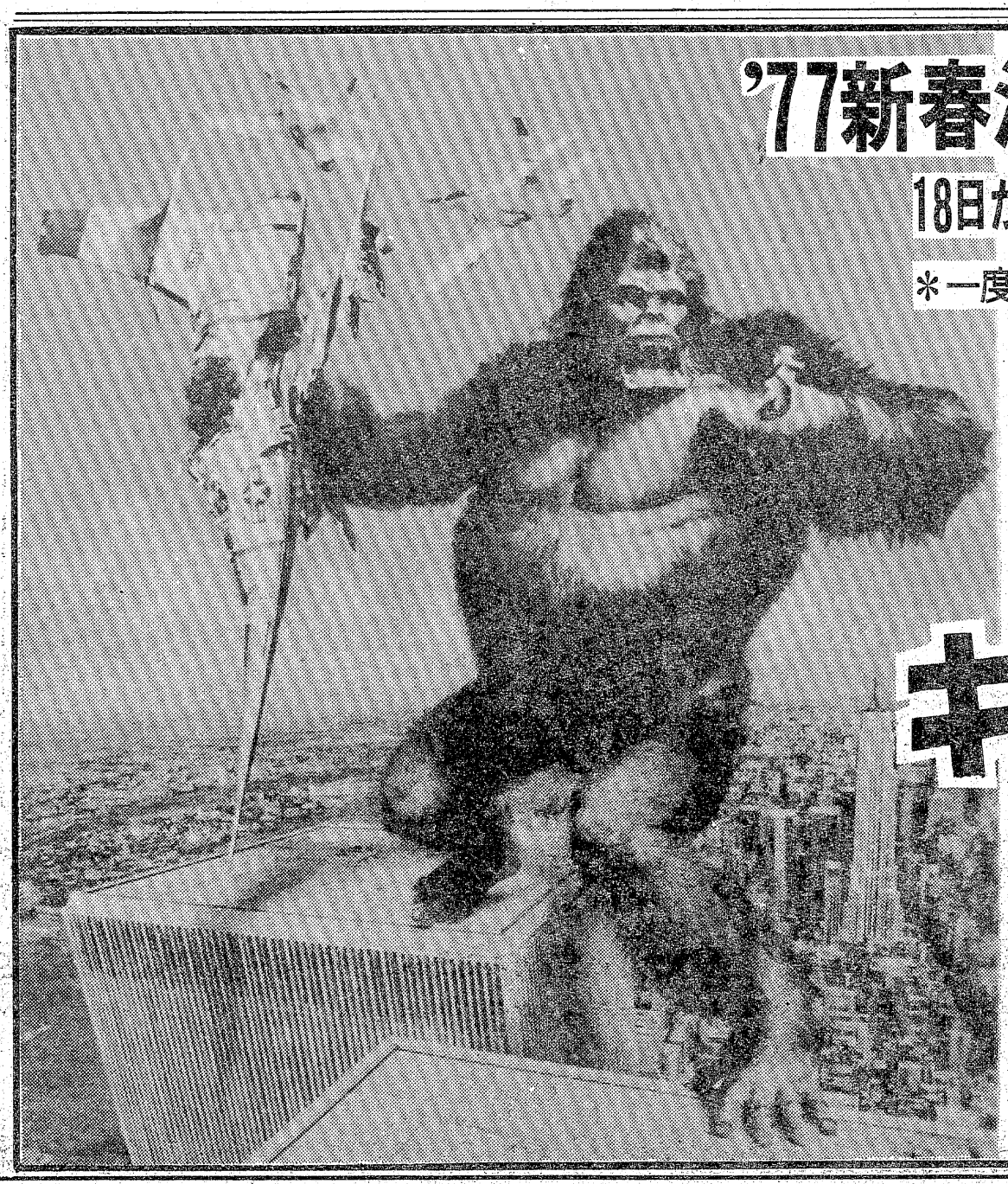

'77新春洋画の話題独占！
18日から全国同時長期大ロードショー
＊一度見たら一生わすれられない良い映画

〈上映時間〉　1月16日まで

①	②	③	④	⑤
9：45	12：05	2：25	4：45	7：05
12：00	2：20	4：40	7：00	9：20

〈カラー作品〉
キングコング
ジェシカ・ラング主演
ジェフ・ブリッジス／チャールズ・グローディン
監督ジョン・ギラーミン
製作ディーノ・デ・ラウレンティス
ひかり座

NHKテレビ
☆印は白黒

- 6・05 レンズはさぐる「鉄」
- 25 真田十勇士
- 40 きょうの福島
- 7・00 N◇27 NHKガイド
- 30 ゲーム ホントにホント？
- 8・00 大草原の小さな家「町一番の金持ち」
- 50 ローカルN天
- ・00 N・C9 磯村尚徳 福島幸雄
- 40 「巣箱」藤間紫ほか
- 10・00 N解説
- 15 金曜招待席―東京落語会より―「道具屋」柳好「長命」円楽「空巣の電話」笑三「八五郎出世」馬生

NHK教育
☆印は白黒

- 6・00 技能講座 テレビジョン技術
- 30 ギターをひこう＜なんでもコーナー＞＜ミニミニコンサート＞
- 7・00 英語会話Ⅰ
- 30 NHK文化シリーズ 文学への招待「小倉百人一首」―四季―
- 8・15 教養特集「現代社会と日本語」―敬語とフィーリング世代―
- 9・00 婦人百科 書道「かな」―草がな―
- 30 通信高校講座 英語A
- 10・00☆通信高校講座 英語A
- 30☆通信高校講座 地学Ⅰ
- 11・00☆ドイツ語講座

福島テレビ
☆印は白黒

- 6・00 FTVテレポート
- 7・00 宇宙鉄人キョーダイン
- 30 野生の王国「白銀に吠える／シカを襲う餓えた狼の群」
- 8・00 さあ！どうする！ 坂上二郎
- ・00 赤い衝撃「母の離婚」 山口百恵 三浦友和 草笛光子 田村高広ほか
- 10・00 さらばかぐわしき日々 佐久間良子 中村敦夫 山本学 高沢順子 高岡健二 園佳也子ほか
- 11・05 金曜邦画劇場「すべてが狂っている」川地民夫 奈良岡朋子ほか

福島中央テレビ
☆印は白黒

- 6・00 元祖天才バカボン
- 30 ジャストN
- 7・00 キャンディ・キャンディ「バラの薫る誕生日」
- 30 カックラキン大放送!!「俺たちの昼」あおい輝彦 野口五郎ほか
- 8・00 太陽にほえろ！「孤独」 石原裕次郎 沖雅也 木村理恵 小野寺昭ほか
- 9・00 「欽ちゃんのどこまでやるの！」谷啓 真屋順子 萩本欽一 ほか
- 10・00 特別機動捜査隊「女子高生と野獣」青木義朗 神保なほみ 宗方勝己
- 11・15 11PM 朝丘雪路
- 0・25 秘密捜査員ノート

今夜の番組

NHK第1
1340KC

- 6・05 N解説
- 15 午後のロータリー
- 40 じょうずな話し方「方言」
- 7・15 Nリポート
- 57 NHKガイド
- 8・05 思い出の芸と人 狂言「木六駄」「末広がり」
- 9・05 文芸劇場～浪花芸人シリーズ～「ふりわけ煩悩」―五代目 笑福亭松鶴伝―
- 10・20 若いこだま「ロッド・スチュアート特集」
- 11・05 スポーツアワー
- 23 夢のハーモニー「キラー・ジョー」「スコットランドの夕やけ」ほか

NHK第2
1540KC

- 6・00 そろばん教室「わり算」
- 20 基礎英語
- 40 続基礎英語
- 7・00 カレントトピックスN
- 15 英語会話
- 30 中学校の勉強室 国語
- 8・00 通信高校講座 数学Ⅰ
- 20 通信高校講座 数学Ⅰ
- 40 通信高校講座 数学Ⅱ
- 9・00 通信高校講座 地理B
- 20 通信高校講座 家庭一般
- 40 通信高校講座 政治・経済
- 10・20 通信高校講座 英語A
- 40 通信高校講座 英語A
- 11・00 スペイン語講座
- 20 中国語講座

ラジオ福島
1060KC

- 6・00 Nハイライト
- 20 お帰りなさいあなた
- 25 沢村貞子のおふくろ説法〝いいすぎたかしら〟
- 35 円山雅也のひとくち六法◇40 演歌・艶歌
- 50 加藤武の〝ラジオ国語辞典〟
- 7・00 RFCファミリースタジオ＜出前電話リクエスト＞受付電話 福島35―2151
- 9・20 夜のヒット歌謡
- 30 とび出せ全国DJ諸君
- 50 小さん従軍記
- 10・00 ポップスNO.1
- 30 MU・ハイフォニック
- 11・00 たむたむたいむ

FM放送
☆印はステレオ

- 6・00☆夕べの広場＜ディスクジョッキー＞
- 7・15☆サウンド・オブ・ポップス＜クロスオーバー音楽＞ファンキー魂 マジック リマほか
- 8・05☆FMコンサート＜クラシック＞～ザルツブルク音楽祭から～交響曲イ長調K・201 モーツァルト作曲 プレイス ウィンベルガー作曲ほか
- 10・20☆軽音楽ホール＜ハープのひびきパート1＞
- 11・05 夜のしらべ 初恋の並木径 思い出の歌ほか
- 35 朗読「囚われたる文芸」

みもの

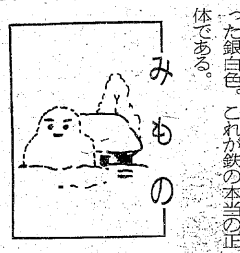

レンズはさぐる
NHK・夜6・05

鉄

現代人にとって、鉄はもっとも身近な鉱物であり、利用されている量も第一位。この鉄の正体をレンズの目を通してあばいて行く。

一見、鉄の色は黒っぽく見えるが、酸素と結びつくと赤いさびとなったり、黒い被膜におおわれることもある。

しかし純粋の鉄は、ピカピカ光った銀白色。これが鉄の本当の正体である。

番組では、鉄の強さ、固さ、やわらかさを、結びついた炭素の量を変えながら見て行く。

また、日本の伝統的な刀鍛冶の技法を科学的に分解して、日本刀の切れ味の秘密をさぐる。

出演は、早野凡平さんほか。

欽ちゃんのどこまでやるの！
福島中央・夜9・00

萩本さんちのこず恵ちゃん大暴れ！

釣一・順子のハッピー夫婦

今回は、子役として大活躍している斎藤こず恵がゲスト出演「タイトル・ドラマ」「推理ドラマ」で、さすがの欽ちゃんをキリキリ舞いさせるのがみどころ。またいつもはゲストの出ない「お茶の間ドラマ」にも顔を出して、お得意の「山口ざんちのツトム君」をご披露する。

「タイトル・ドラマ」は、まず欽ちゃんがこず恵に、将来の抱負などをいろいろ質問する。「女優になるかどうかはわからない。十八歳になったら大学へ行って自動車の免許をとる、つもり」などと答えるが、ハキハキとしたシャープな反応で〝天才子役〟ぶりを裏付ける。

「欽ちゃんのどこまでやるの？」を「悪しそうに、怒ったように、ささやくように、いろいろな言い方をしてみて」と欽ちゃんに注文されるが、最後のささやくように言うところで、欽ちゃんに「笹を持ってきて！クスリを作るから！」といい、欽ちゃんをドギマギさせる。〝ささやく〟を笹と薬にひっかけたジャレで、これにはさすがの欽ちゃんも「参った参った」と肩なし。

赤い衝撃
福島・夜9・00

母の離婚

友子（山口百恵）を誤って射った秀夫（三浦友和）に対する判決は、無罪だった。豪介（中条静夫）は怒って、上告を決意した。友子は反対し、鈴代（草笛光子）も友子の味方をした。豪介は、ふたりに大山家から出て行けと叫んだ。

鈴代は友子をつれて、父の兵吉（大坂志郎）の家でくらすことにした。そして、鈴代は体の不自由な友子と借金だらけの兵吉のため、得意の踊りを生かして芸者として働くことになった。

それを知って、豪介はわざと鈴代を座敷に呼んだ。平然と豪介の前で踊った鈴代も、野球拳で負けて帯をとかれそうになって、ついに耐えきれず部屋を飛び出した。

豪介は、多額を賭けて、鈴代に百万円の小切手を祝儀として届けるのだった。

一方、秀夫は、友子が兵吉の家にいると聞いてたずね、再びリハビリテーションをはじめようと誓い合った。

翌日、秀夫は、友子と会うことを禁じる父の雄作（田村高広）とケンカをした。

金曜ドラマ
福島・夜10・00

さらばかぐわしき日々

美也子（佐久間良子）は、奈村（中村敦夫）と絵美（岡まゆみ）を追って沖永良部島まで飛んだ。ようやく二人を捜し当てることが出来たが、美也子の眼前に現れた奈村は、あまりにも変わっていた。

【フヌケのようになっている奈村に会う美也子】

彼は自らの青春を追っかけ回す夢は捨てていたが、それと同時に人間的な意志のすべても失ってしまったのか、まるでつきものが落ちたようにフヌケな男になっていた。

そして、沖永良部の南国的な自然生活に、自堕落になじみ始めているのだった。

そんな奈村をみて美也子はいらだった。

そのいらだちは、夫の達朗（山本学）が彼女のあとを追ってこの島に着き、奈村といっしょにしょうちゅうをくみ交し始めた時、頂点に達した。

金曜招待席
NHK・夜10・15

落語四題

春風亭柳好の「道具屋」。間が抜けている与太郎を演じる柳好のひょうひょうとした芸が見もの。

次は、艶笑ばなし「長命」を三遊亭円楽が演じる。伊勢屋の養子むこが、次々と三人も短命で死ぬので、与太郎がその原因をさぐると、ごはんをよそった茶わんを美人の娘がむこ主人に渡す時、手と手がふれるのが原因だった。与太郎もためしに、女房の手にふれてみるが、自分はまちがいなく「長命」だと確認するというはなし。

ほかの二題は、三笑亭笑三の太野桂作「空巣の電話」、金原亭馬生の「八五郎の出世」。

【鳴門海峡で水中カメラの装置の点検をするスタッフ】

〈NHK〉

1月1日午前10時30分から

年始特集 瀬戸内海の制作進む

瀬戸内海を空から、陸から、船上から、さらには水中からとらえ、豊かな表情をもつその美しさを余すところなく伝えようとする、元日にふさわしい大型中継番組「瀬戸内海」（1月1日午前10・30・NHK）の制作が快調に進んでいる。

これまでNHKでは、セスナ機に中継カメラを搭載する新機軸によって、富士山、オホーツク海、黒部峡谷、阿蘇山などの自然の美と驚異を紹介してきたが、この番組は、その中継手法を駆使して、多角的に瀬戸内海の姿をとらえようとするもの。NHK近畿、中国、四国各地方本部による共同制作。

瀬戸内海の自然は女性的ではあるが、数千年の長きにわたって、人々のくらしをはぐくんできた母なる海である。この海で、本四架橋三ルートのうち二ルートで、すでに工事が進められている。これらの架橋は、内海の景観、環境、そこに住む人々の生活を、確実に大きく変えるだろう。そこでこの番組では、人々の生活と密接に結びついてきた瀬戸内海の情緒と、美しい自然を現時点で描くことを主眼に、瀬戸内海を西から東に飛ぶセスナ機のカメラと地上、船上、水中カメラとを立体的に使って、新鮮な映像紀行を構成する。

番組では、空からは周防灘、安芸の宮島、音戸瀬戸、芸予諸島、番ノ州埋め立て地、塩飽諸島、鳴門海峡などの景観を撮り、地上、船上のカメラで下関市唐戸の朝市、因島の便利屋船、伊予大島の潜水漁業、下津井の漁船進水式など瀬戸内海のくらしの様子を紹介する。また、水中カメラでは、伊予大島沿岸の瀬戸内の漁場と鳴門のうず潮をとらえる。セスナ機には、周防大島出身の歴史家・奈良本辰也氏に同乗してもらい、眼下にひろがる景観について、新鮮な感動や思い出を語ってもらった。

ききもの

FMコンサート
FM・夜8・05

～ザルツブルク音楽祭から～

前半がカラヤンとベルリン・フィルで、モーツァルトとウィンベルガー。ウィンベルガーの新作「プレイス」は「演奏」または「遊び」といった意味だが、ベルリン・フィルご自慢の十二人のチェリストのために書かれたもの。この十二人のソロのほかに管楽器と打楽器という編成である。

後半は、ゼーゲルスタムとオーストリア放送交響楽団で、クシェネックとルトスワフスキー。

ポップスNO・1
ラジオ福島・夜10・00

一年一作主義のイギリスのロック・ギタリスト・ディブ・メイソンが、「スピリット・ココナット」から約一年ぶりに、二枚組のライブ・アルバム「ディブ・メイソン・ライブで憤念」を出した。

曲目は「ゴーイン・ダウン・スロー」、「愛写えて」、「バーリー・クィーン」などを聴く。

◆注 番組が変更になる場合があります。

味で選ばれた日本の名酒 日本名門酒会

"日本名門酒会"が、文字どおり日本全国から日本酒の逸品を掘りだしました。私どもが誇りをもってお奨めする日本の伝統酒をぜひお試しし下さい。何れも手造りの丹精をこめた吟醸品です。

新政 あらまさ（辛口） 秋田・秋田	八海 はちつる（中味） 青森・八戸	大山 おおやま（やや甘口） 山形・鶴岡	越の春 こしのほまれ（甘口） 新潟・柏崎
菊川 えいせん（中味） 福島・会津若松	真澄 ますみ（中味） 長野・諏訪	一人娘 ひとりむすめ（辛口） 茨城・石下	久寿玉 くすだま（やや辛口） 岐阜・飛騨高山
月の桂 つきのかつら（辛口） 京都・伏見	酔心 すいしん（中味） 広島・三原	司牡丹 つかさぼたん（辛口） 高知・佐川	美少年 びしょうねん（やや辛口） 熊本・熊本

《日本名門酒会・会員店》

仙坂酒店	いわき市小名浜字古湊138	☎52－1122
さぎ酒店	〃 小名浜字定西160	☎54－3468
宮下・斉藤酒店	〃 小名浜字林ノ上19	☎54－3588
永山酒店	〃 植田町金畑15	☎2－2066
あわのや酒店	〃 平字大工町12	☎22－3311
マート・マルアイ	〃 平字八幡小路75	☎74－2174
青木酒店	〃 内郷高坂1-109-1	☎26－3239
柿沼酒店	〃 内郷綴町金谷19-4	☎26－3688
まのめ酒店	〃 平字田町25	☎22－1211
小島酒店	〃 常磐湯本町三函272	☎42－2423
碧屋酒店	〃 四倉町東4-53	☎32－2707

●日本名門酒会事務局 東京都中央区日本橋馬喰町1の7の3 ☎(03)663－0331㈱岡永

新春 ゲームもまた楽し

親子対抗で競うのも
一家だんらんの花咲いて

市内の小・中学校は二十五日から、待ちに待った冬休みに入る。また、父親や母親の会社でも暮れから正月にかけて年末年始の休暇となり、親子が一日ゆっくりくつろげることになる。放送局でも特集番組をつくっているが、毎日テレビにくぎ付けではつまらない。たまには、親子や新年のあいさつに来た人たちと一緒にゲームでも楽しんではどうだろう。いつでも、どこでも遊べるゲームを紹介しよう。

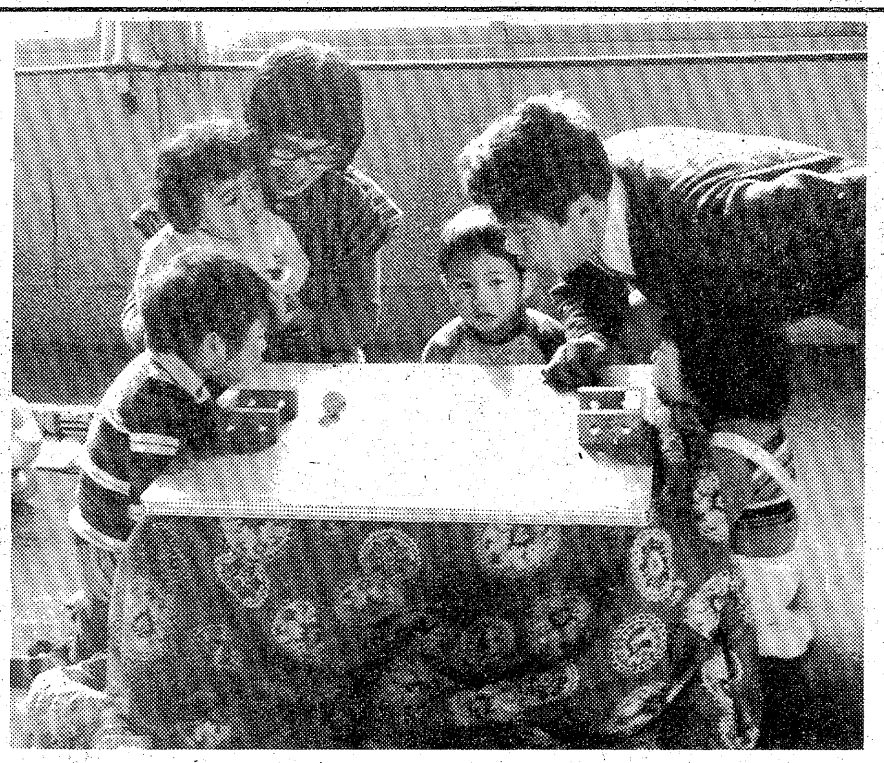

大人も子供も一緒にフーフー＝ボール送り

ボール送り

テーブルとピンポン玉一個、マッチ箱数箱あればどこでも遊べるゲーム。向かい合って座り、白組、赤組を決め、マッチ箱でコの字形かけながらピンポン玉を敵陣に送り込み、玉を陣地に入れると一点の本陣を作って試合開始。両チームはプープーと息を吹き獲得。ボールがテーブルの下に落ちた場合は、テーブルの落ちたへりのところに玉を置き、ゲーム再開。

ルールはサッカーとほぼ同じで、手や口、鼻先などいっさい玉に触れてはいけない。もしもこの反則をおかした時は、相手方は自分の本陣に玉を置き、そこから反則をおかしたチームの本陣めがけて玉に息を吹きかけ、送り込むことができる。そして、ボールが本陣に入っても、入らなくてもボールをテーブル中央に戻し、ゲームを再開する。

父親対子供の時は肺活量の多い父親が有利になるので、子供側には母親が付いてもいいだろう。

五つのW

人数は何人でもよく、用意するのはカードにする紙片と鉛筆を人数分。

まず、だれが（Who）、いつ（When）、どこで（Where）、だれと（Whom）、何をしたか（What）という順序で一枚のカードに一つずつ計五枚書き、全員が書き終わったら「だれが」のカード、「いつ」のカード…ごとによく切って混ぜ合わせ、「だれが」のカードから順に「何をしたか」のカードまで読み上げていく。例えば「みつ豆屋のおばさんが」「来年の今月今夜」「グレムリン宮殿で」「聖徳太子と」「焼きイモを食った」―などとこっけいな文句になり、大笑いとなる。また「だれが」のカードに、同席者の名前を書くともっとおもしろくなる。

福笑い、宝さがし…
多人数で出来るものも

福笑い

一般的なのは、目や鼻のない大きな"おかめ"の台紙に、バラバラになったまゆや目、耳、鼻などを目隠しをしたまま手さぐりで並べるものだが、これだと持っていない人はわざわざ買ってこなければならない。

そこで、これを応用して「目隠しの似顔絵描き」にすれば、ポスター大の台紙と筆（あるいはマジック・インク）だけあればOK。映画スターや漫画の人気者の顔のりんかくだけを書いておき、出演者は目隠しをしたまま目や口などを描いていく。うまく描けるハズはなく、何人かやって批評会でもすると楽しいだろう。

豆粒リレー

人数は偶数で十人前後。用意するものは、なるべく丸いハシと豆（アズキか黒豆など）、それに小ザラ。

紅白二組に分かれて向かい合い、一番目の人から順に豆粒をリレーする。ただし、豆粒を手でつまんではダメ。必ずハシを使い、ハシから次の人のハシへリレーするが、落としたら最初からやり直し。早く最後の人まで送りとどけたチームが勝ち。人数が奇数になったら、一人を審判にするとよい。

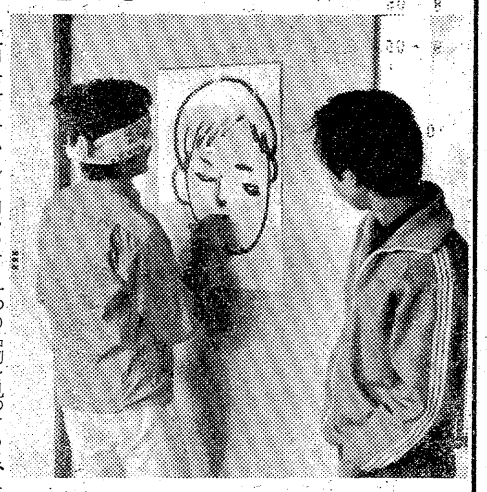

口はもっと右だよ！＝福笑い

宝さがし

だれでもよく知っているゲームだが、ちょっと変わった方法を―。部屋を二つ使い、隠す人は二つ一組になる品物を両方の部屋に分けて、それぞれ隠しておく。たとえば英和辞典と和英辞典、便せんと封筒、ネクタイピンとカフスボタンといった組み合わせの品を別々に隠す。

さがす人は、一つの部屋で何か一つの品物を見つけると、それと組み合わせになる別な品物を、もう二つの部屋からさがし出し、そこではじめて手中に収めることができる。組み合わさる品は何かを推理する楽しみもある。

影絵宝さがし

このゲームは隠してある品物をさがすのではなく、影絵のようにして映し出し、それを当てる。

隠す人はカーテンか障子の向こう側に立ち、品物の一部か全部の影を映し出す。簡単にわかってしまうものはマッチの箱や小物をくっつけて映し出すと、ちょっと音をひねるようになり、面白い。解答者は影絵を見てゴケシとか万年筆などと当て、その品物をもらう。また、一人で二つも当てるともらえなくなる場合もあり、そんな時のために副賞をそろえておくとよい。

レジャー

つり
沼ノ内ではカニ釣り
鮫川河口でボラに人気

海

各堤防では夕方（午後三～五時半すぎ）、足元をさぐる"みゃく釣り"でアイナメがよくかかる。型は大きいもので三十㌢あり、釣果は十二、三匹。エサはアオイソメでよい。

沖堤防では投げ釣りでアイナメ、ガラ、ドンコが混ざって、一日で二十～二十五匹。エサは同じくアオイソメ。

沼ノ内海岸ではカニ釣りが盛ん。エサはサンマの切り身でよい。

（小名浜・平野釣具店調べ）

川

鮫川の火力発電所裏付近で、ボラがよく釣れ人気を集めている。型は五十㌢前後もあり、ルアーで釣って、二十匹は期待できそう。

また、セイゴがよくかかる。型は二十～二十五㌢、エサはオヨギを使い、多い人で三十匹の釣果。

河口近くではクロダイ。三十㌢クラスが多い人で五、六匹。エサはアオイソメ。

夏井川は今のところ不活発。

（湯本町・木村釣具店調べ）

ハワイアン次週の催し

（大ホール）

☆19日＝「飛騨の高山」の堺すすむ「私惚れました」の西田加奈子

▽ショータイム＝12時30分、16時

（ビーチステージ）

▽専属芸能ショー＝フラダンス、フラメンコ、ハワイアンバンド、タヒチアンダンス、少女コーラスグループ、ジャズバンド

▽ショータイム＝（ウイークデー）13時30分、19時20分（日・祭日）11時、14時30分、19時20分

東映
優雅な静けさ…憩いの里！
各棟完全独立・キッチン・冷暖房完備
ご休憩　お二人様￥2,000
ご宿泊　お二人様￥4,000
平東映ホテル
平―小名浜間鹿島街道沿い　TEL・58―2251

東映
東映24ビルへどうぞ……
ビルも　夜も　真夜中も営業しております
お茶とお食事
トーエー
東映24時間ビル2F　☎22―3977

無料
ゴルフ教室
●毎月第1・3土曜日
●コーチ・砂押プロ　PM3:00～PM7:00
初めておやりになる方と女性の方は特に懇切丁寧にご指導致します

〈お年玉プレゼント競技〉
アプローチ競技（ボール10コ）無料
期日　正月2日～5日まで（AM10:00～PM5:00）
賞品　たくさん用意してございます
☆おおみそか　元日は休ませていただきます　6日から平常通り営業致します

早朝練習もできます
会員月例コンペ
●1月16日(日)平カントリークラブ9時スタート
株式会社 平ゴルフセンター
いわき市平上荒川字後沢2　☎23―7754
松月堂工場　福島高専　常交マイカーセンター　小名浜　平映

キャバレーとディスコティックのパイオニア
新しい時代のハイセンス！
豪華ショー　連夜上演！
＊夜8時までにお越しのお客様はラストまでサービス料金でご奉仕いたします。
キャバレー
フラワー
いわき市平・田町　☎㊐9400・9401
NOWなディスコとグーなDJ
飲み放題！食べ放題！
思いきり楽しめてお得なタイムカード方式。
ディスコティック
フラワーチルドレン
いわき市平・白銀町　世界館ビル横通り　斎藤ビル2F
☎㊐9426・㊐3532
土曜・日曜・祝日　オープンPM4:00
平日　オープンPM5:00

開店15周年記念
12月18日新装オープン！
18日・19日・20日ご来店のお客様に粗品進呈致します
営業時間
AM8：00～AM1：00
スナック＆喫茶
カミコ
平・正内町
☎74―7068
店舗設計施工　三浦建築
いわき市平塩　電21―3818

〝雑誌も貸し出します〟

中央図書館　寄贈品、豊富にそろう

市立中央図書館には約四万冊の蔵書があり、年々貸出冊数も増えているが、意外に知られていないのが雑誌コーナー。現在、週・月刊雑誌など五十六種類がそろえられ、新刊以外のバックナンバーに限って、一般図書と同様一人三冊まで、二週間以内の貸し出しが行われている。

このコーナーは昨年の開館以来オープン。市内の病院や書店、会社などから寄贈を受けて始まったもので、「朝日ジャーナル」や「サンデー毎日」など週刊誌をはじめ、「世界」や「芸術新潮」、「エコノミスト」といった月刊誌が常時そろえられている。また、「つりマガジン」や「天文ガイド」など趣味の雑誌も豊富。変わったところでは〝時刻表〟も。

この中で最も多く利用されているのは、「主婦と生活」や「主婦の友」といった婦人雑誌類。予約までするほどだが、他の雑誌類は貸し出しがあまり知られていないせいか、まだまだ。同図書館では

【豊富な雑誌がそろえられている雑誌コーナー】

「最新号以外なら、オープン以来のバックナンバーはそろっているので、どんどん利用してほしい」と呼びかけている。

このほかの雑誌は次の通り。

▽週刊誌＝週刊朝日　週刊ダイヤモンド　週刊読売

▽隔週刊誌＝日経ビジネス　FMレコパル

▽月二回刊誌＝キネマ旬報　NONNO

▽月刊誌＝ai　アサヒカメラ　子供の科学　新らしい女性　いちご絵本　科学朝日　家庭全科　蛍雪時代　思想　詩とメルヘン　小説新潮　新潮　青少年問題　全猟　壮快　太陽　旅　短歌　中央公論　テニスマガジン　電波科学　展望　ニューハウス　俳句　PHP　婦人倶楽部　婦人公論　婦人生活　婦人之友　文化財　文芸春秋　盆栽世界　ミセス　山と渓谷　歴史読本　ロータリーの友

▽隔月刊誌＝暮しの手帖

▽季刊＝明日の友　会社四季報

夜間10時まで営業

あすフジコシ高坂店オープン

スーパー・フジコシ高坂店（島田康章店長）は、十八日午前十時からオープンする。内郷高坂団地入り口に建設していたもので、売り場は千四百平方㍍。食料品、家庭用品、衣料品などがワンフロアになっており、スナック、喫茶もある。駐車場は店先に百台、隣接地に百台、営業時間は午前十時から午後十時まで。フジコシ各店は午後六時半までだが、高坂店は夜の営業時間をテストケースとして延長した。これは夕食後家族連れで買い物を楽しむことができるように配慮したもの。

くらし随筆

七五三の祝い

荒川　光男

埼玉県の川越地方は、七五三のお祝いを旧暦で行うのが昔からの風習らしい。十二月五日私もよばれて孫のお祝いに出かけた。

◇

七五三はその昔、袴着と言う祝いの儀式で、はじめは宮中の行事であったが、その後次第に一般化し今日に至ったものと思われる。即ちその土地の産土神に参詣し、子供の福運と寿の永からんことを願ってお祝いをするのである。

川越市の土産神は久伊豆（ひさいず）神社で、昔からの大変田緒あるお宮であり、また特に平田篤胤のゆかりの深い神社であった。御祈祷までしばらく時間があった。多くの子供達は美しく着飾り、それぞれ両親や祖父母に手をひかれたりして喜々として集まっていた。その中に次第に晴れ着姿も忘れて、広い境内を思う存分飛び回るので、ハラハラした親は大声でしかったりしてとてもにぎやかだった。

嫁の三十三の厄払いもすませて家にもどり、身内だけのお祝いの宴となった。魚味（まな）の祝いともいうべき席かと思って膳に着いた。昔は袴着に次いで魚味の祝と言うのを行ったと言われる。即ち「小さき子供には、魚は油ありて熱物なるため、火気を添えんことを恐れて食わしめず、三歳以上に至りて魚味を食わせ始む」とあり、小児に初めて魚を食べさせる時の行事である。

◇

昔から親は子供を大切に愛し、いつくしんで家の宝、国の宝として尊重して育てて来たのである。近ごろはよく邪魔だから殺したとか、泣くから殺したとか、あまりにも簡単に親の責任を放棄している話を聴くが、人間としての愛情とか、人の情を忘れかけているのではあるまいか。

（自治会長・植田）

各図書館28日から休館

農業委員会総会　いわき市農業委員会は二十二日正午から、平市民会館で総会を開く。

いわき市立中央、磐城、内郷、常磐、勿来の五図書館は二十八日から来年一月四日まで、いっせいに休館する。今月十四日以降に貸し出された図書の返却日は来年一月五日以降。

平駅ビルで洋ラン展示会

24日から、初心者指導も

いわき市、いわきラン友会は二十四日から三日間、平駅ビルで洋ラン展示会を開く。

カトレア、シンビジューム、デントロビュームなど百点。出品はラン友会員と市フラワーセンターで、期間中相談コーナーを設け、一般初心者向きに洋ランの作り方を実地指導する。

クリスマス家族会　いわき平ロータリークラブは十八日午後六時から大黒屋デパート五階・森永レストランで、クリスマス家族会を開く。三十日例会を十八日に繰り上げて行うもの。

訂正　（記事）十六日付10面の共済金の地紋「収穫皆無地帯へ補償」は「被害30％以上」の誤りでした。訂正します。

ヘアさん

8849　中島安男

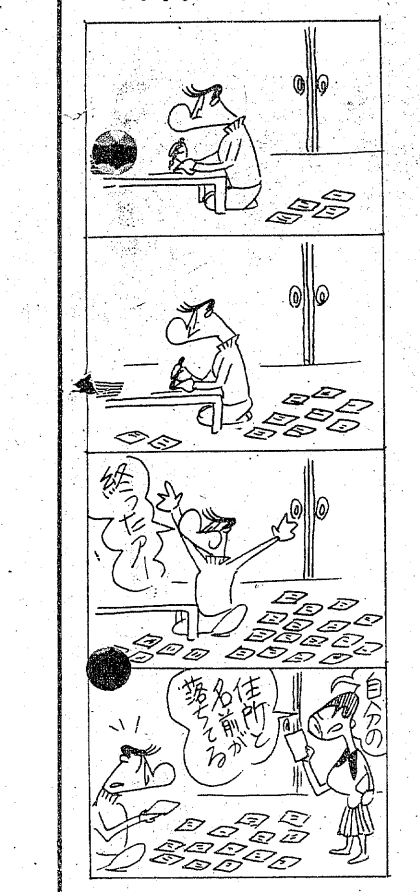

ご相談には
誠実にお答え致します
土地・建物の経営と管理・遊休不動産の活用利殖
全国ビル管理経営協会登録　第5227号
いわき不動産コンサルティングセンター
コンサルト部・管理部
いわき市平字小太郎町1　山崎ビル3階　☎23－6605・午後27－4323

安心して頼める
修理と新・増・改　一般土木
建設許可般－50－7359
スズキ建物営繕
年中無休　いわき市平下荒川
工事申し込みは☎㉓2496

ドッグフード 10kg 1,450円
犬舎・トリ篭各種　大特売
ワンワンホテル・ワンワン美容室
電話予約してお申し込み下さい
ペットと共に楽しい家庭
総合ペットセンター　川また
平・ヨーカドー前☎23－8116

《南苑ビル1階に》いよいよ
12月17日㈮オープン
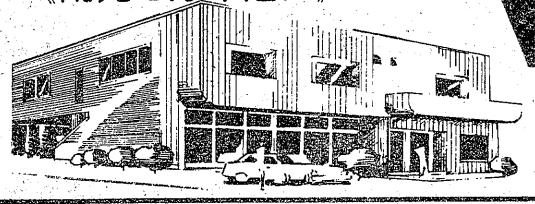
ただ今　忘年会・新年会の予約を
お受けいたしております。

中華レストラン
中華料理　南苑
いわき市平谷川瀬字三十九町（平競輪場入口）
☎23－9581

祝㊝藤越高坂店新築開店!!
藤越様のますますの御発展をお祈りします
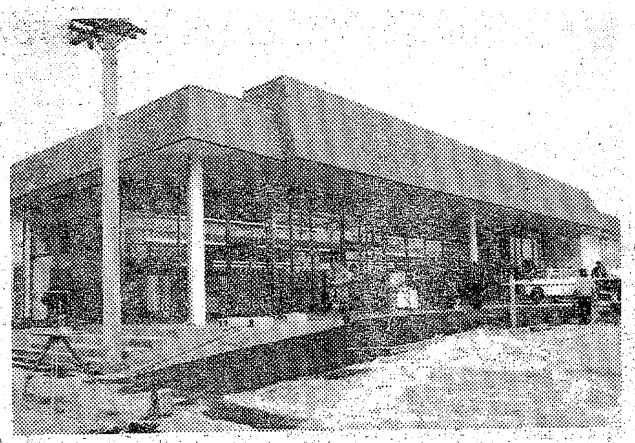
総合建設業
水野建設株式会社
代表取締役　水野　正則
本社／いわき市小名浜字渚廻38－4電㊷4239・㊹2219
営業部／いわき市小名浜岡小名字作前10－3電㊹6278
倉庫／いわき市小名浜大原字原木田前27－3電㊹7306
工場／いわき市小名浜字神成塚51－5電㊸4684
◁町内各位様の御協力・厚く御礼申し上げます▷

今回の工事御協力ありがとうございました
（五十音順）
【電気設備工事】関東電気工事株式会社仙台支店いわき営業所
【木工コンクリート壊工事】株式会社北野組　いわき市小名浜字中原四ノ一九電㊹一六二
【空調設備】北関東空調工業株式会社　いわき市平字柳町三ノ一　電㉓三四七一
【冷凍冷蔵ショーケース取付配管工事】株式会社佐藤冷凍工業所　いわき市平谷川瀬字三十九町四五　電㉓八六六
【鉄骨工事】鈴好工業株式会社　いわき市平塩字出口四九　電㉑三七四一
【外壁・パイル工事】東開商事株式会社　いわき市平上荒川字長尾七七　電㉒一四一四
【建具工事】有限会社橋本木工所　いわき市常磐湯本町笠井二　電㊷四〇一七
【左官工事】有限会社平松左官工業　いわき市小名浜岡小名字上一七ノ二　電㊸三六二四
【内装ガラス工事】株式会社福田建材店　いわき市平字正内町一一六　電㉓〇二二
【ガラスクリーニング工事】株式会社福島環境整備センター　いわき市常磐湯本町三函四八　電㊸四一二五
【給排水衛生設備工事】株式会社堀米工業所　いわき市小名浜大原字芳原三八ノ一　電㊹㊷㊷
【塗装工事】有限会社丸佐塗装店　いわき市小名浜岡小名字君ケ塚前一二　電㊷四九六六
【塗装工事】株式会社松本塗装店　いわき市小名浜字中町境四ノ九電㊹四五五〇
【舗装】前田道路株式会社　いわき市小名浜字吹松二ノ三八　電㊸三六〇
【土地造成】水野建設株式会社重機部　いわき市小名浜字渚廻三八ノ四電㊹二三一九
【木工事】水野建設株式会社工作部　いわき市小名浜字渚廻三八ノ四電㊸四六八四
【屋根板金工事】渡辺スレート有限会社　いわき市平塩字中島四ノ四　電㉑四七四八

犬の専門店
世界一の名犬➡天然記念物秋田犬
洋犬・優秀子犬が常時在舎
交配・販売・食餌
管理・犬具・薬品
血統書申請その他
なんでも〝電話〟にご
相談ください

第2・第4日曜定休
定休前日割り引き特売
犬の総合メーカー
いわき愛犬センター
小名浜・林ノ上　電53－2389

西田式
10日で約5キロやせる法
ムリなく
ニキビ・シミでホトホトお困りの方
西田式　体内浄化美容法
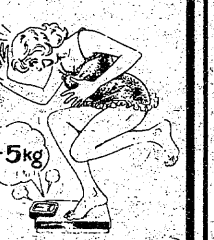

漢方相談の
ユザ薬局
日本肥満コンサルタント協会認定会員
薬剤師　油座　功・油座節子
小名浜字船引場
☎92－3358

国道が拡幅

平原高野地内

きょう2年ぶり開通式

磐城国道工事事務所が四十九年十一月から、三億二千四百万円を投じて工事を進めてきた6号国道・いわき市平下神谷字仲田地内～同市平原高野百目木地内（七百六十㍍）の赤沼橋、原高野橋の架け替えに伴う拡幅工事がこのほど完成、十七日午前十一時から、原高野地内の工事事務所前広場に赤津同事務所長、沢田市土木部次長、佐藤いわき中央署交通課長ら関係者約二十人が集まり、開通式を行った。

はじめに、赤津所長が「6号国道は四十一年に平～岩沼間が開通、地域経済などの発展に尽くしたが、交通量が増え続けたため今回の工事となった。また、工事が無事終了したことに対し、関係者に感謝したい」とあいさつ、全員が交通安全を祈願して黙とう。

続いて道路に出て、赤津所長らが、テープカットし、開通を祝った。

【6号国道・原高野地内の開通式】

横断中はね られて重傷

十七日午前八時十分ごろ、いわき市内郷白水町広畑三三三地内の市道を横断しようとした近くの土木作業員相田テツさん（六六）は前から来た同市内郷宮町代三〇、関根元次さん（三〇）運転のハイヤーにはねられ、腰や足の骨を折って三カ月の重傷を負った。

いわき中央署の調べによると、原因は相田さんが止まっていたバスのすぐ前を急に横断したのと、関根運転手がバスを追い越す際前をよく見ていなかったため。相田さんは近くの道路工事現場へ行く途中だった。

川前で職員交通安全研修会

いわき市川前支所は十八日午前十時半から正午まで、同支所で職員交通安全研修会を開く。

業者が協力〃水際作戦〃

車で来た客に酒出さぬ

いわき中央署は十五日午後一時から、平市民会館で平飲食業会さん下の風俗営業者ら約百五十人と「防犯懇談会」を開いた。同日から始まった「年末年始の事件事故防止運動」（来年一月十四日まで）の一環として開かれたもので、署側から渡辺武署長、三浦力蔵刑事官、菅波防犯課長らが出席。

はじめに、渡辺署長が「楽しい年末年始を送るために警察当局も厳しい取り締まり体制で臨むが、現在展開中の〃交通三悪追放三十日作戦〃では飲酒運転防止に力を入れており、皆さんの協力が不可欠」とあいさつ、続いて、各担当課長から防犯運動実施要綱の説明があった。

その中では、同署が市交通安全対策協議会と共同で行う〃飲酒運転防止の水際作戦〃（管内の飲食店、旅館、ドライブイン、酒類販売店など二千百十七軒へ「当店では車を運転してきたお客さまには酒類を提供いたしません」と書かれたステッカーを配布、酒飲み運転の源を断つ一方、業者の自覚をうながす）や〃愛のひと声運動〃（少年非行防止のため、未成年者の動行を注意したり、年少雇用者の身元確認など）が話し合われた。

なお、同署では十七日にも内郷地区の業者とも同様な懇談会を開き〃防犯〃意識の高揚に役立てる。

【酒類販売店に配布されるステッカー】

市民憲章を庁内放送

木田議員が仕掛人

カン違いが起爆剤に

市民憲章および市歌を素材とした〃いわき式連帯感のためのドロナワ的実践方法〃についての一考察?!―時は十六日、ところは市庁舎。「若いまち　いわき…」昼休みに入ったばかりの庁内に、突如、市歌が流れた。前々日まで〃沈默〃を守っていたマイクが、ここにきて、なぜ?

十二月定例市議会は同日から一般質問戦。午前中二人が登壇、三番バッター・木田裕議員（同志会）に対する市長答弁を残して、午後一時までの休議となった。同議員の質問は「初当選議員とは思えぬ充実した」（田畑市長）もの。特に、市民憲章などを日常生活の場で生かすことを強調、その〃手本〃として、「始業時に市の施設で市民憲章を放送する考えはないか」「昼休みに市歌を放送する考えはないか」と迫った。

この質問が終わり、休議に入ったのがほぼ正午。と、間髪を入れずに市歌のメロディーがマイクを通じて庁内に流れた。日ごろ、こういったことにうとい市長もこれには意を強くしたのか、本会議再開後、「お答えします…、市民憲章については市職員などに対し、全庁的に庁内放送をし、これを職員がますます念頭において日常の公務に取り組むようにいたしております。また、昼休みの市歌の放送は実行中です」。

ところが―である。職員は口ぐちに「朝の庁内放送で市民憲章?聞いたことないな」「市歌は朝、時どき聞くけど、昼休みは最近じゃ昨日からじゃないの」とキョトンとした表情。市長答弁が〃カン違い〃なのか、職員の耳が悪いのか…。

庁内放送を管理している管財課〃議会向け臨時放送〃に口も重く、「市歌は始業時に放送しています。昼休みも前はやっていたんですが、職員からうるさいという苦情が出まして…」とゴニョゴニョ。

で、同憲章のPRにあたっている総務課、「朝の市歌放送を憲章の放送とカン違いした」（秘書課）答弁とはいえ、大あわて。急きょ、十七日の始業時から憲章の朗読テープを回すことにしたという。放送回数は市歌と同様、朝と昼の一日二回。

焼け石に水

きのうの雨2・5㍉

異常乾燥注意報は継続

十六日午後四時五十五分から降り出した小雨は、一時中休みしたが十時三十二分まで降り、小名浜測候所調べでは雨量はわずか二・五㍉。七日に一㍉、八日に三・五㍉降ってから八日ぶりの雨だったが焼け石に水、異常乾燥注意報は引き続き継続中。

小名浜測候所調べによる十七日朝の最低気温は六・五度（平年〇・六度）で平年より五・九度も暖かい。これは低気圧の主力が日本海を通って三陸沖に抜けたため、温気を含んだ南よりの風が吹き込んだため。

海上には依然として強風波浪注意報が出されているので、小名浜港にはサバの巻網運搬船約百隻が避難している。

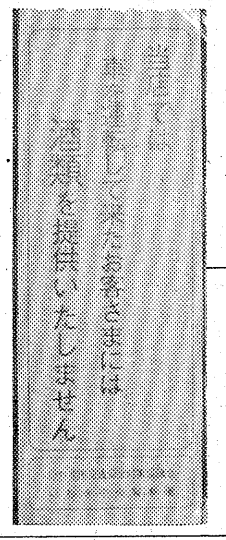

一足早いクリスマス　徳風園

モチつきで祝う

市老人ホーム「徳風園」（阿部順吉園長、園生百六人）は十七日、一足早いクリスマスを祝った。同園では同日早朝から、クリスマス会に出すためのモチ二十五㌔（八ウス）を職員と園生が協力してついた。

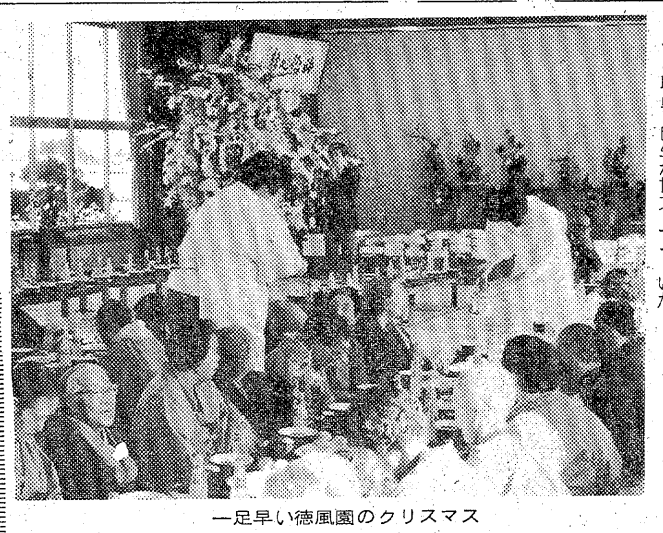

一足早い徳風園のクリスマス

き、アンコ、ゴマ、キナコの〃三色モチ〃に仕上げ、準備は万全。

サンタクロースに変装した阿部園長からクリスマス・プレゼントをもらったり、自慢のノドを披露したりで楽しいひと時を過ごしていた。

ヤマザキゴルフ会

第十三回ヤマザキゴルフ会ルフ会は一月二十五日早前八時半スタート、塩屋崎カントリークラブで開く。登録料五千円、十八ホール、キャロウェイ方式。申し込みは小名浜ショッピングセンター内ヤマザキスポーツ。

川前で健康相談

いわき市川前支所は十八日午前九時から正午まで、同支所で健康相談を受け付ける。

交通事故

	発生	死者	傷者
いわき中央署	2	0	4
〃東署	1	0	1
〃南署	0	0	0

（16日・県警交通企画課調べ）

酒飲み無免許運転を逮捕

弟宅で飲む

いわき中央署は十七日午前二時すぎ、いわき市平幕ノ内字田中一〇ノ二、園芸業江尻勝（四二）を酒酔い・無免許運転の現行犯で逮捕した。

江尻は同時刻ごろ、酒に酔ったうえ無免許で同僚の軽トラックを運転、同市平下平窪字笹田六二地内の市道で警ら中の同署員に発見され逃げようとしたが、畑に乗り上げたところを捕まった。「小川町の弟の所で日本酒を飲み、帰宅途中だった」と言っている。

新築開店
味レ鍋ノ即味ニ川政ノ（なべの味 即ち川政の味）
名代　ふぐちり
全国味自慢 福島県の味
揚げ出し　天ぷら　たれ自慢　うなぎ
その他種々
あんこなべ
五十名様までの大小宴会承ります
席料無料
上 味処 川政
植田町台町　電③三五二五代

'77カレンダーセール
1月10日まで
当店のレシート　¥8,000分でお好きなカレンダーと交換いたします　部数に限りがございますので　お早めにお取り換え下さい
吉川団十郎
1月10日　PM6：00開演　平市民会館
＊前売券発売中!!　¥1,500
ミュージックセンター　天地堂
平店／電⑭2589■大黒屋店■小名浜店■駅ビル店／電㉓1245■植田店

しゃくなげ
全館ウインター&クリスマスダイナミックセール
お待たせいたしました
全商品ではございませんが
あすから値下げ断行!!
紳士婦人子供 カジュアルコート　早ひと足 特別割引ご奉仕会
〈紳士コートでは〉
●今話題のカメラマンコート（フード・裏ボア付）当店通常価格の 3割引
●カメラマンコート（裏キルト）……当店通常価格の 3割引
●暖かさ抜群カストロコート……当店通常価格の 2割引
〈婦人コートでは〉
●モッサショートコート（9・11・13号）……当店通常価格の 3割引
●ウールジョーゼットショートコート　当店通常価格の 3割引
〈子供コートでは〉
●女児千鳥格子ダッフルコート（10～14歳）……当店通常価格の 3割引
●男児スエードボア付コート（3～7歳）……当店通常価格の 2割引
●女児フラノ無地ダッフルコート
●女児ケープ付ロングコート
●女児フラノロングコート（8～14歳）……当店通常価格の 2割引
値下げのチャンスを活用するのが本当のおしゃれ上手
千円街
千円の手ごたえを、とことん確かめて下さい
防寒衣料がどれでも千円
5階大催し会場●21日まで
営業時間延長のお知らせ
21日から30日まで ▶午後7時まで営業
31日▶午後6時まで営業
年内無休
大黒屋は心と心のふれあいを大切にします
皆様の利益を図る店 大黒屋
未成年者の飲酒・喫煙をなくす運動に、大黒屋は積極的に協力いたしております。
しゃくなげ

読者の声

きょうのことば

美には二つの種類がある　一つは本能から生まれてくるもの　もう一つは入念な研究の結果から生まれるもの

ゴーガン（フランスの画家）

学校管理下の事故対策望む

平　吉田　邦和

このほど全国小・中・高校・高専・幼稚園・保育所などが加入している『日本学校安全会』で発表した五十年度中の、学校管理下における児童・生徒の事故を見て、その災害の増加に、膚にアワだつ思いがした。

学校事故というのは、学校教育過程の中で発生する事故で、PTA主催の地区運動会や海水浴などの災害事故は含まれていない。一般的には、体育とか技術などの教科の授業中の事故で、学校プールでの水泳指導中に起きたもの、クラブ活動、修学旅行、遠足等での事故、学校主催の林間、臨海学校や休憩時間中の事故、決められた通学路で登下校時に起きた交通事故など、その実態は広範囲にわたっているものである。

今回発表になった災害実態によると、死亡事故は二百四十七人で、前回調査した四十七年度に比べて四十二人増え、負傷は約七十万人で、これは約十万人の増加。この数字には、交通事故による死傷者は含まれていないというから、交通戦争に加えて、学校災害の多発で、学校生活は危機感をはらんでいるとの認識を深める必要がある。

死亡事故を大別すると、小学生が七十八人、中学生六十九人、高校生八十八人、高専生二人、幼・保園児十一人で、死因別では、最も多いのが心臓性疾患の八十七人（三五・二％）、次いで頭部外傷七十四人（三〇％）水死二十五人（一〇・一％）硬膜下出血、頸髄一〇％などである。心臓性疾患による死亡が三分の一以上もあるのが注目されるが、これは最近の医学上、子供の動脈硬化による老成化の疾患として、大きな問題を投げかけているもので、家庭での健康管理の大事さを示している。

学校管理下での事故が、このように多発している現状は、見過ごすことのできない重大な問題である。児童、生徒の「安全教育」の徹底を踏まえて、学校事故防止のために、その原因を究明し、それに基づく行政指導の配慮も生じてくるが、学校当局とPTAによる事故防止対策を、あらゆる角度から検討する必要がある。交通事故問題同様に真剣に取り組み、学校事故追放の実効を上げる努力が望まれるところである。

（会社員・46歳）

読者の声欄投稿規定▽住所・氏名・年齢・職業明記（匿名希望の場合も）▽字数六百字以内▽原稿は返しません

会と催し

18日

【平市民会館】▽成人病検診（9時）▽いわき市地主会（11時）▽内郷高校テーブルマナー（12時）▽ぬいぐるみ人形劇「ロロの大冒険」（13時）

【勿来市民会館】▽錦星幼稚園おゆうぎ会リハーサル（9時）▽英語教室（14時）▽睦バレエレッスン（14時30分）

【磐城体育センター】▽磐城地区補導員研修会（13時）

【常磐公民館】▽上跡子供会（11時）

【ことぶき会館・いわき民報ビル】▽アルプスモートローラ忘年会（13時）

【じゃくなげ会館】▽ボン交友会クリスマスパーティー、興和商会忘年会（17時30分）

【文化センター】▽いわき市高等学校美術連盟展（9時）▽ペインテックス例会、エンゼルフィッシュ音楽練習、コハク人形講習会、謡曲練習（13時）▽好間中ギター研修（13時30分）▽ボールルームダンス講習会、ペン字サークル集会、いわきESSSミーティング（18時）

株式・前場

本日の市況は、中堅優良株の循環物色から小幅続伸してはじまった。藤沢薬、小西六、フイルム、東海上、大日印などの中堅優良株や、今期大幅増益の協和醗酵、五円復配の豊年油などが物色され、東芝、日立の重電株も堅調に推移をした。中ごろ東洋インキ、TBSも人気を集めた。半面、ソニー、ミツミの弱電値がさ株や日産、トヨタ、本田の主力自動車は安かった。二千万株。

主な高い銘柄は長谷工十円、雪印九円、神崎紙二十二円、三共十九円、タクマ十三円、日光学十八円、凸版十二円、東海上十六円。

主な安い銘柄は富山化十一円、東燃十円、コロムビア十五円、トヨタ販十九円。

（地元銘柄）呉羽化五百五十九円、岡理ゴム二百四十円、白煙瓦二百一円、常陽銀二百六十五円、東邦銀二百二十八円、常磐興九十五円。

日経ダウは二十四円高の四千七百八十九円五十三銭。出来高二億三千万株。

（平・水戸証券調べ）

あすの運勢

小川　石洲

十二月十八日（土・赤口）

【1月生】思うよう進まず困難する、冷静に転機を待て

【2月生】中途半端では成果あがらない、がんばり抜け

【3月生】軽々しい行動は後悔する、念には念を入れよ

【4月生】うまくリードすれば成功する、誠意で当たれ

【5月生】周囲の動きに油断するな、落ちついて当たれ

【6月生】多少困難あるが見通し明るい、辛抱して好転

【7月生】周囲の動きに従い結果よい、独走すれば自滅

【8月生】チャンスは近くにある冷静にキャッチせよ

【9月生】なかなか思うようならない、冷静に転機待て

【10月生】多少曲折あるが徐々軌道に乗る、あせり禁物

【11月生】あれこれ取り越し苦労するな、思い切って進め

【12月生】思わぬ障害に直面する暗示、冷静に対処せよ

市況

魚類

海上がシケたため十七日朝はサバ漁がない。

【小名浜港】底引船十八隻二千四・五㌧　小舟十五隻▼ヤリイカ　一万三百㌔。九〇〇ト四〇〇▼底引サバ　五千㌔。四二千四〇〇▼水ダコ　三千五百㌔。三四〇ー五〇▼メヒカリ　千六百㌔。一五〇ー一〇〇▼スケソウダラ　千五百㌔。二〇〇ー五〇▼ドンコ　千二百㌔。一八〇ー一二▼マイカ　五百五十㌔。九〇〇ー四五〇▼ハモ　三百㌔。三五〇ー二▼イシモチ　二百㌔。六〇〇ー六〇▼ノドグロ　百五十㌔。九〇〇ー二〇〇▼毛ガニ　八〇〇四ー五〇〇ー八〇

【江名港】底引船九隻水揚げ中▼ヤリイカ　五千七百八十㌔。八三ー二八▼サバ　千三百㌔。五〇ー三〇▼タコ　五百六十㌔。三五〇ー八〇▼ドンコ　三百七十㌔。二〇〇ー一五▼マイカ　三百五十㌔。八六〇ー五〇〇▼ハモ　二百㌔。四〇〇ー二五〇

【中之作港】底引船三隻八ト大目流し網船二隻二ト▼ヤリイカ　三千五百㌔。七〇〇ー二五〇▼メガニ　千五百㌔。二〇五〇〇▼マカジキ　八百㌔。二〇三九ー一八〇▼エチオピア　八百㌔。二〇▼底引サバ　七百㌔。六五ー二五▼オガニ　七百㌔。六〇〇ー三〇〇▼ヨシキリザメ　六百五十㌔。一五ー一〇▼ドンコ　三百㌔。一五〇ー八〇▼タコ　三〇〇ー三七〇ー五〇▼マイカ　二

みんぽう　映画案内

※【平】

☆ひかり座（五・四五）夜明けのマルジュ（七・二〇）午後の曳航（→17日）

☆聚楽館（五・二〇）無法松の一生（六・四〇）天保水滸伝（→24日）

☆アポロ座（五・四〇）ブリット（七・三〇）新・動く標的（→24日）

☆平東宝（五・三〇）岸壁の母（七・〇五）犬神家の一族（→24日）

☆平東映（六・三五）残侠大陸（七・三三）蛇と女奴隷（八・三三）やくざ残酷秘録・片腕切断（→17日　翌朝四・四二まで）

☆名画座（七・二五）カモとねぎ（→17日）

☆平ロマン劇場（五・三五）発情（六・四〇）団地妻㊙出張売春（七・五〇）トルコ最新テクニック・吸舌（→24日）

※【常磐】

☆三函座　通勤痴女日記　犯される女四一〇一性感体（→21日）

※【小名浜】

☆国際　パパ私やったわ　発情団地妻㊙出張売春（→24日）

☆磐城座　あにいもうと　犬神家の一族（→24日）

☆金星座　ザ・カンフー　爆発暴走遊技　トラック野郎・望郷一番星（→17日）

☆銀星座　アンデスの聖餐　明日に処刑を　キラーエリート（→17日）

※【植田】

☆うえだ館　絶唱　初恋時代　エデンの海（→24日）

☆中央館　快楽の拠点　一発勝負　美容師の秘密（→21日）

☆菊多館　バカ政・ホラ政・トッパ政　安藤昇のわが逃亡とセックスの記録　トルコ乱れ花（→23日）

天気予報

玉半提供㉓九五九一

（小名浜測候所調べ）

【今夜】西よりの風、晴れ。

【明日】西のち北西の風、晴れのち曇って一時雨。

【海上】今夜、はじめ波やや高いが次第におさまる。明日、はじめ多少波ある程度だが、のち波がやや高くなる。

【気温】▽16日＝最低1・1度（平年0・6度）最高10・7度（同11・2度）

（強風、波浪、異常乾燥注意報発令中）

あすの暦

12月18日（土）

旧暦	10月27日	日口
六曜	赤	・44
出入	6・16	・21
出入	3・13	06・56
月	2・12	・22
月	6・20	・36
満潮		・45
干潮		・13

野菜

▼白菜二〇ー一〇▼ニンジン四〇ー五▼ゴボウ一三〇ー五〇▼玉ネギ八五ー六〇▼キュウリ二五〇ー一〇〇▼ナス四〇〇ー三五〇▼キャベツ六〇ー一〇▼サツマイモ一五〇ー五〇▼ナガイモ三五〇ー一〇〇▼ジャガイモ七〇ー二〇▼ササギ八〇〇ー六〇〇▼サヤマメ九〇〇ー七五〇▼トマト三五〇ー一〇〇▼サトイモ一〇〇ー二〇▼レンコン三〇〇ー二〇〇▼ピーマン六〇ー四〇▼モヤシ八〇▼シイタケ九〇〇ー六〇〇▼根ショウガ一二〇〇ー一〇〇〇（以上㌔）▼ホウレン草六〇ー三〇▼菜類四五ー五▼カブ四〇ー一〇▼ネギ六〇ー一〇▼ニラ四五ー三〇▼春菊五〇ー一〇（以上束）▼大根四〇ー五（本）▼カリフラワー一五〇ー三〇▼玉子二一ー一五（以上コ）

（丸平青果市場調べ）

いわき民報案内広告

●一ダン四行　一、五〇〇円
●同一広告五回以上掲載は一割引き

家屋

テナント募集▽49・5平方㍍（十五坪）▽喫茶スナック医院に最適▽平・ヨークドー通り▽電㉔六二一二・㉑二五四五

貸家　一戸建八畳三畳板間七畳ガスぶろトイレ付駐車可日照良閑静▽泉小学校徒歩一分▽連絡先＝電㉓三三一六

アパート▽八畳、六畳▽台所水洗トイレ、ふろ場付き▽場所＝平字四軒町一七・平二小南隣▽連絡先＝電㉔四六六九

高級アパート▽2DK▽水洗トイレ、ガスぶろ、物置▽駐車可▽場所＝平中神谷・いづみスーパー裏▽電㉓七七五九

スナック格安▽居抜き・36平方㍍（11坪）▽場所＝平字田町▽連絡先＝電㉑一九一一・後五時まで

貸店舗▽小料理店向・居抜き10平方㍍（3坪）▽委細面談▽場所＝湯本町・演劇座通り▽連絡先＝電㊷二三〇九・青木

新築アパート▽六畳六畳四畳半▽都市ガス湯沸器バス水洗トイレ付▽駐車可▽賃三万二千▽磐城一高前▽電㉖二八三六

売家▽築一年・4DK庭園付き▽日照満点（借地）▽価格九〇〇万▽場所＝内郷小島町▽連絡先＝電㉒三〇五九

雑件

下宿　人求む▽二階四畳半▽押し入れ付き▽場所＝平字九品寺前61▽連絡先＝電㉔四九五二

募集

下働き女子▽45歳位まで▽諸保険あり▽公休月5日間▽履歴書持参委細面談▽平・田町レストランブラジル電㉔二九九〇

急募准看護婦・欠員一名支給▽支度金本俸の一カ月分▽平・五色町長谷川外科整形医院電㉔五六九一

急募調理師見習（多少経験者大歓迎）若干名▽給料9～13万▽委細面談▽常磐・小泉外科前▽電㊸七〇四八『まつや』

急募

男子会計事務職員　1名
キーパンチャー　1名
（パートで可）
委細面談　お電話下さい
星明税務会計事務所
いわき市平字紺屋町1
電(23)3040代・夜間(74)3040

女性支配人募集
●容姿端麗　教養豊かな方
年齢不問　各種社保完備　委細面談
※ただいま新会員若干名募集中
会員倶楽部雀圃
平字菱川町菱光ビル3F　電㉓6601

従業員募集
■お座敷係　若干名
■30歳ぐらいまでの方■良い宿舎があります■高給■委細面談■面接時間＝正午から午後2時まで
小滝ホテル
小名浜大原／電㊸3101

鮮度と生わさで　粋な味
あづまおろた
二十名様までの宴会承ります
平・白銀　電七四ー二四三七

18日〈土〉大公開！
道場破り
■武士の意志に生きるか！素浪人となるか！豪快な迫力と、剣の対決で描く時代劇巨篇！
長門　勇／上田吉二郎／殿山泰司／岩下志麻
丹波哲郎／倍賞千恵子■監督・内川清一郎
■割引回数券4枚綴￥1,000発売中
名画座
■平駅前・世界館ビル5F☎23-9465

売地ご案内
住宅・アパート最適地
●小島町花輪前　330～343平方㍍
3.3平方㍍当たり105,000～115,000円
オフィスビル最高
●内郷御台境新町前　663平方㍍国道面3.3平方㍍当たり175,000円
オフィスビル・飲食業最高
●小名浜下町　251平方㍍
3.3平方㍍当たり230,000円
喫茶店・商店最高　鹿島街道沿い
●自由ケ丘　259平方㍍
3.3平方㍍当たり160,000円　各仲介
免許番号　福島県知事（1）第927
株式会社
いわき不動産センター
平字小太郎町4－8　電㉑1-020

《アメリカ製造直輸入》
リーバイス
Levi's
上野アメ横値段で……特別奉仕
●世界のジーンズ●
一流ブランド勢揃い！
ジーンズなら
キャンベル
いわき市平字白銀町8－7　TEL.23－2015

平・小太郎町　常交本社前　パブ・ドンキー隣に
麻雀荘　会員制
小太郎オープン
☎21－4234
★おちついた室内、ゆったりした椅子でぞんぶんにお楽しみ下さい。

現金売買
何でも買います
ご一報下さい　すぐお伺いいたします
電化製品　雑貨　その他
亜紅亜商事
いわき市平字橋下一四　電㉓七九〇九

アトリエ恵以　絵画教室
幼小中　二、〇〇〇円　高一般　三、〇〇〇円
平五小近く　電㉔八七三一（入会随時）

"不動産仲介ガイド"

売地	平北白土　区画整理地内 ３０６平方㍍（９２坪） ３・３平方㍍ 11万円	貸事務所	平・鍛冶町　新築３階建 各階４５平方㍍（１７・５坪） 家賃６～７万円　店舗等適 権利金１００万円
売地	泉ニュータウン 南面道路　住居最適 ３３０平方㍍（１００坪） ３・３平方㍍ 4.7万円	貸事務所	好間町　新築駐車可　国道沿い ４２平方㍍（１３坪） 家賃５万円
売地	平・月見町　医院事務所等最適 ４９５平方㍍（１５０坪） ３・３平方㍍ 20万円	貸家	一戸建・アパート各地域に多種あります　お気軽に御相談下さい

福島県知事（4）91号　飯野不動産株式会社　いわき市平字大町20　☎23－3010代

福島県知事（1）第846号
大一通商有限会社
いわき市平字佃町2の2　電22－2671代
〈建売住宅〉
下好間鬼越　平内郷隣接区域　土地（借地）204～27　1平方㍍建物
木造2階建瓦葺　1F6畳2間4.5畳1間台所セット造付洋ダンス食器棚
バストイレ付　2F6畳1間6畳洋室
1間ベランダ付　総額600万
交通生活環境抜群　予約販売受付中
社有
〈売家〉
内郷御台境町　土地185平方㍍
建物76平方㍍　総額650万　仲介

小口金融
●ゴルフ会員権歓迎
●お気軽にご相談下さい
三協商事
平・田町二四の六（阿部スタンド脇）☎23－9235