夕刊
いわき民報
郵便番号　970
いわき市平字田町63－7
いわき民報社
© 振替口座（郡山）4028
本　社　0246 ㉓1666
小名浜支社　0246 ㉜3560
常磐支局　0246 ㊷2380
勿来支局　02466 ㉒2903

11月補正予算案

総額3億9百万円

冷害対策に2億3千万円

貯水池決壊復旧対策費 7千万円を計上

20日の臨時議会へ提出

いわき市は十八日、一般会計二億六千二十三万四千円、総額三億九百三十九万七千円からなる十一月補正予算案を発表した。内訳は救農土木事業など冷害対策に二億三千七百四十八万八千円（特別会計を含む）、四倉町・栗木作貯水池決壊事故災害復旧対策に事業会計を含めて七千百九十万九千円。同予算案は二十日に開かれる臨時議会に提出される。

救農土木事業に裏付け

いわき市内の冷害による農作物被害は水稲、野菜などあわせて約二十七億円。被害農家は一万三千五百三戸におよび、うち七百六戸が見込んでいる就労日数は一人当たり平均五十日。これをあてはめると市内の就労延べ人数は三万八千五百人となり、市はこの数字に見合った補正予算を組んだ。

主な内容は市施行分の土地改良、林道整備、道路改良事業など一億七千二百一万一千円。土地改良区事業補助金など他団体分として六千百二十二万七千円。来年の作付けに必要な種モミ購入費補助金三百三十一万円および農業共済組合の被害査定事務補助金五十五万円など。このほか、すでに予算が計上され未発表になっていた事業分一億三百七十一万九千円を救農土木事業に切り替え実施することにしたため、この分を加えると冷害対策費は名目で三億四千百二十万七千円となる。事業は道路に車の待避所を設けるなど人力を主体とした局部改良で、営林署も就労を受け入れる。

一七百六十一人が救農土木事業に就くことを希望している。一方、県千五十人となり、市はこの数字に見合った補正予算を組んだ。

主な内容は市施行分の土地改

流失家屋の見舞金

2家族に二百五十万円

一方、栗木作貯水池決壊事故に伴うものとしては、家屋を流された大木安およびハナさん二家族に見舞金二百五十万円、消防団出動手当などとして五十九万八千円、土砂をかぶった県道・小野～四倉線および水田、排水路、境川などの本・仮復旧費に約二千九百万円、流失した水道管の敷設替え工事費に七千百九十万九千円。

一般会計二億六千二十三万四千円の財源は、市債一億二百十万円、県支出金三千五百五十九万八千円、地方交付税一億二千二百四十七万一千円など。

あす臨時議会

いわき市の臨時議会は二十日午前十時から開かれ、田畑市長が二億六千二十三万四千円の一般会計補正予算案など議案五件、報告一件を提出する。

冷害の打撃を受けた農家を対象とする救農土木事業と四倉町・栗木作貯水池決壊事故の災害復旧対策が主な内容。また、五十一年度から五十三年度までの三カ年計画で実施する平競輪場施設改修事業継続費十五億円を十七億四千五百万円に変更する市競輪事業特別会計補正予算案も審議される。会期は同日の一日限り。

県水試にアカウミガメ

○…三崎公園下の県水産試験場噴水池で、海ガメが元気に泳ぎ回っており、すっかり職員や訪問客の"アイドル"になっている。

○…このカメ、先月末同水試入り口のトンネル前船着き場にまぎれ込み、ウロウロしていたところを居合わせた市民に捕まえられ、同水試へ運び込まれた。

○…同水試で調べたところ、アカウミガメの一種で、大きさは大人が両手で輪をつくったよりもひと回り大きいほどで、重さは五十～六十キロ。オスかメスかはわからないが、成人式は済んだようだ。

○…今はイワシやサンマなどの鮮魚をパクつき元気に泳ぎ回っているが、海がナギ次第、沖へ放してやるという。

【県水試で職員と元気にたわむれるアカウミガメ】

電源開発の認識高まる

電力懇話会総会

いわき地域電力懇話会第二回定期総会は十八日午後一時から千代田会館ホールに六十会員が出席して開き、電源施設を中心とした地域振興を目的とする見学会など五十二年度事業を決めた。

同会は八十六会員でスタートしたがこの一年間に十会員が増え、エネルギー資源の有限性が認識されてきている。

なお新しい市議会議長橋本勲氏が顧問として迎えられた。

いわき抄

▼…まだ文字がない古い時代にはどのようにして、いろいろなことが伝承されていたのだろうか。たしか祖父から父へ、父から子へ、子から孫へと言い伝えられ、受け継がれて来たものではないかと思う。その地方、その土地によって異なった習慣があり、おもしろい話が残っているのも、こうした民間伝承によるもので、いちがいには言えぬかも知れないが、かなり古い時代からこうした方法で現代に語り継がれたものではないかと思う。いうならばこうした民話こそ「心のふるさと」の源流ということができよう。

▼…こんどいわき地方史研究会が、いわき地方の伝説と民話の集大成「いわきの伝説・民話」を近く出版することになったのは、遅きに失したきらいはあるが、とにかく結構なことだ。同会は今年春、この計画をたて会員が手わけをして取材をはじめた。そして集められた伝説や民話はザッと二百編というからかなりの数である。いわきでは「勿来の民話」のように地区ごとにまとめた本は今までも出ているが、こんどのように市内全域を対象としたものは初めてなので大変便利である。今では忘れられたような話もたくさん含まれているが、こうした民話はこれからも親から子へ伝えたい。

旅は安心して泊まれるお宿
（旅館賠償責任保険加入）
日本交通公社協定旅館
日本観光旅館連盟会員
旅館 甲陽館
いわき市平駅前
平㉓3181代

男なら持とう
性気熱
知勇情
プライド力
行動
そして…良い洋服
テーラー 高島屋
平・中町・大黒屋デパート前☎74-6837
JM〈日本紳士服〉ホランダリーチェーン

総合結婚式場 ダイヤモンドホール
婚約指輪から結婚式場まで…… お申し込み お問い合わせはTEL21－1522（ニッポンイチノ・イイゴフウフ）へ！
私どもの会社が心をこめてお手伝いいたします
永遠の輝き――
ふたりのドラマをデザインします
カリブダイヤモンド
●カリブダイヤの保証書はニューヨーク本社から直接あなたの元へ
英遠邦宝石学協会特別会員店 ●NTCグループ
ネモト
2丁目店●いわき市平2丁目 ☎22－3355
駅前店●いわき市平駅前大通り ☎74－5418
中央通り店●いわき市平中央通り ☎22－4555
駅前宝石サロン●いわき市平3丁目の24 ☎21－3434
総合結婚式場ダイヤモンドホール●いわき市平3丁目の14（ネモト駅前ビル3・2F） ☎21－1522
宝石の値うちは、お求めになる店で決まります。世界の宝石NEMOTO
東京事務所●東京都品川区五反田7 ☎494－2211
青 ことぶき
★平駅前・歩いて1分★
公式の会議・会合・パーティー・各種の展示催事など幅広くご利用いただけます（150名）
●お問い合わせ お申し込みは☎21－1522へお気軽にどうぞ
総合結婚式場 ダイヤモンドホール
いわき市平駅前大通り／ネモト駅前 ビル2F

カラベラ描いてまる2年

異色「峰丘メキシコ展」

緑川さんが初の個展

メキシコで二年間にわたって南米美術を学んで来たいわき市小名浜出身の青年が地元で初の個展を開いている。展示作品は約六十点だが、ほとんどがガイコツ（骸骨）の絵ばかり。これまでにない異色ともいえる個展だけに各方面から注目を浴びている。

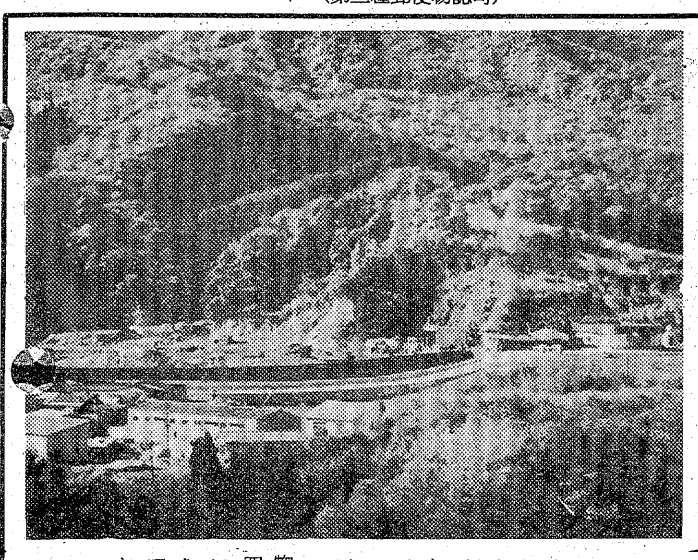

【"ガイコツ画家"の緑川さん】

個展を開くのは同市小名浜下神白、緑川峰雄さん（三）。十九日から二十四日までの六日間、平の草野美術ホールで、「峰丘メキシコ展」として開催している。

緑川さんは二年前にメキシコへ渡り、メキシコシティーで日本人学校の教師をしながら、サン・カルロスという名門の美術学校へ通い勉強を続けていた。作品はほとんどが人間の顔から肉と皮をはぎ落としたガイコツばかり。「メキシコではガイコツを"カラベラ"と呼び、まったく暗さや抵抗がないんですよ」。

日本ではガイコツといえば、暗いイメージや気味悪さが先立つが、メキシコではガイコツをあしらったオモチャ、お菓子などがふんだんに出回り、子供から大人まで平然と飾り歩き、陽気な人種、国柄がこういった面でも発揮されている、という。これに着眼、描き続けて来た。

この道に入ったきっかけは、磐高を卒業後、商船大学を受験したがこれに失敗、再度受験のため、東京で浪人生活を送っていたが、子供のころから好きだった絵画、ついつい絵筆を執り始めた。たちまち頭角を現し、四十七、四十八年の二年連続で春陽展や二紀展などに入選、個展を開くまでになった。

このころ、来日していたメキシコのラテンバンド「トリオ・ロス・デルフィネス」のメンバーと知り合い、メキシコへ誘われた。このバンドはトリオ・ロス・パンチョスと同様、日本でもなじみが深く、ちょうど西洋美術とは違った強烈さがある中南米美術にあこがれていただけに翌四十九年渡航、今年の夏までの二年間、がむしゃらに勉強を続けて来た。

作品のガイコツ画は泪絵できれいに描かれ、日本人の通常概念とは全く異なる作品で、先に開かれた市民美術展でも異色さが賞われ、佳作に入選した。十九日からの帰国第一回目の個展でも関係者から注目され、若手のホープとして期待されている。

白銀通り葉ボタン

フラワーポット50基に200本植える

街路を花で飾ろう―という趣旨で、平駅前の白銀商店会（佐藤武久会長、加盟二百店）は、四十九年、白銀通りや東大通りの歩道に、フラワーボックス約五十基を設置、季節の草花などを植え、買い物客の目を楽しませているが、こんどは、"正月の花"葉ボタンを植えた。

十三日午後一時から、富永好文副会長ら会員約十人が参加し、東大通りの両側の歩道に設置してあるフラワーボックスに葉ボタン約二百本を植えた。さる六月に植え、八月から十月いっぱい咲き誇り、買い物客の目を楽しませていた。シーズン・オフになったマリーゴールドを取り除き、肥料をほどこした後、葉ボタンに植え替えたもので、一基当たり四本ずつ。肥栽管理には会員が当たることになっているが、これまでも心ない一部の者の仕業で、せっかく植えた草花が引き抜かれたこともあるだけに、会員の一人は「街の美化のために行っているので、いたずらはしないでほしい」と訴えていた。

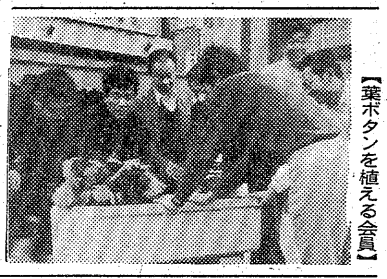

【葉ボタンを植える会員】

産業 廃棄物は完全処理

ひめゆり総業 環境整備事業が完成

【環境整備がととのったひめゆり総業の全景＝右が新社屋】

いわき市内郷宮町、産業廃棄物処理業ひめゆり総業株式会社の、埋め立て処分地の環境整備事業の完了と、新社屋落成記念祝賀会は、十八日午後二時から内郷会館で行われた。来賓は松平知事（代理）はじめ、同処理場を直接利用している企業代表など地元関係者約百五十人。太田忠雄社長はあいさつの中で「ひめゆり総業が産業廃棄物処理業を始めたのは約十年前の四十三年でした。当時産業廃棄物による第二次公害問題は起きていなかった。法律適用以前の、日本ではじめての「廃棄物処理業」でしたから、当初から呉羽化学さんの強力な指導によって、公共性に徹し、施設の改善に努めて来ましたが、ようやく埋め立てと環境整備事業が完了いたしました。来年度から引き続き第二次整備事業に着手し、絶対に二次公害を起こさぬよう努力する覚悟でありますから、ご理解下さいまして今後一層のご支援、ご指導を願います」と廃棄物処理業への意欲を示した。

祝辞に立った松平知事代理渡辺政務秘書はじめ、平保健所長、企業代表呉羽運輸社長福島萬亀男さんらは、一時は二次公害問題で騒がれてはいたが、産業廃棄物処理という難しい事業に先べんをつけ今日の成果を上げていることに深い敬意と賛辞を惜しまなかった。

振興銀行佐藤常務の音頭で乾杯し、祝宴に入ったが、十九日には平カントリークラブで祝賀のゴルフコンペを開いた。

平文化服装学院で寄付　平文化服装学院（山崎啓哲院長）の岡田知子（さとこ）生徒会委員（三）ら三人は十九日午前、市社会福祉協議会を訪れ、「社会福祉に役立てて」と現金二万五千八百三十円を寄付した。

この金は、同学院の「作品展示会」（十三、四日）で行われたバザーの純益。

あす平三会　平三小の旧教職員の集まり平三会（新家芳美会長）は二十日午後三時から、千代田会館で例会を開く。

あすの暦

11月20日（土）

旧暦	9月	29日	勝	19	24	18	19	11	02	21	09
六曜	先										
日出入	6・16										
月出入	4・15										
月満潮	3・14										
干潮	8・21										

天気予報　玉半提供　㉓九五九一

（小名浜測候所調べ）

【今夜】風弱く、晴れ。
【明日】南よりの風、晴れから曇って夜一時雨。
【海上】今夜、多少波。明日、多少波、遅くなってやや高まる。
【気温】▽18日＝最低11・0度（平年4・8度）最高18・0度（同14・8度）
（十九日午前八時二十分強風・波浪注意報解除）

組みひも講習会

内職相談センター

県いわき内職相談センターは、十二月十三日から四日間、毎日午前十時から県いわき合同庁舎で組みひもの講習会を行う。

内職あっせんを容易にするため定期的に行っているもので、今回は組みひも。希望者は同七日まで同相談センターに申し込めばよい。電話22―4111（内線230）。

映画会「カニは横に歩く」

平、勿来、小名浜で

福島県青い芝、いわき友人グループは二十一、二十三の三日間、平、勿来、小名浜三地区で映画会を開く。

題名は「カニは横に歩く」。この映画はアパートの中に住み、自立を目指す身体障害者の姿を描いた記録で、市民に身障者とは何かを考えてもらうのがネライ。整理券は三百円。日程は次の通り。

▽二十一日＝市社会福祉センター（午後一、五時）▽二十二日＝勿来市民会館（同六時）▽二十三日＝小名浜・安立寺（同二、六時）

100貨店

いわき市の最北端、小川小学校戸渡分校をはじめて訪れた。いわき平ロータリークラブが同分校に映写台、ワイドアダプター、スクリーンの三点を寄贈することになって十七日、酒井睦雄社会奉仕委員長、馬目精一委員、平ロータークラブ会長の永野信子さん、副会長の金子邦枝さんらに同行◆酒井委員長の車で平からちょうど一時間で着いた。小川を通って小雨けぶる山あいの道を縫うようにしたどりついたが、さすがに日本一広いいわき市である。今にもイノシシが飛び出しそうな深山の冷気を感じてきたが、いわき市は日本一広い（一、二三九平方㌔）が人口密度はわずかに二百七十一人である◆それだけに馬目さん「同じ三十万都市といっても川口市の六千二百八人の密度に比べたら、いわき市なんて問題じゃない。だから新事業税なんてナンセンスだ」と車中談はもっぱらこの話。やっと分校についた。学区内の戸数は二十二戸、そこから五人（一人だけ女）の児童が通学している。遠い子は一時間半もかかる。雪など降ったら大変だ。父兄が雪道のかきわけ役、そのあとをついて登校するという。だから授業が終わるまで待っていることもあるという◆先生は二人。設備も大変いい。二教室だけだが、ストーブもあり、テレビもあり、ライオンズクラブや青年会議所などから、いろんな教材の寄贈があって分校とはいっても中身は充実。それだけに、児童たちはみんなハッキリしていて、りこうそうだ。「いわき市広しといえども、二人の先生に五人の児童とは最高のゼイタク？」といった声もあった◆帰路は川内に抜け、名誉村民草野心平氏の天山文庫を訪ねた。案内人から種々説明をうけ、酒樽の書庫などもみたが、晩秋の雨にしとど濡れてうめたかった。

（龍人）

彫刻とコーヒー・ブルボン
新舞子海岸通り赤と青の屋根・電㉔二四八九　宮崎商事

アトリエ 恵以 絵画教室
（入会随時）
平中山久世原団地　電㉔八七三二

西田式 10日で約5キロやせる法
ムリなく
ニキビ・シミでホトホトお困りの方
西田式 体内浄化美容法
漢方相談の ユザ薬局
日本肥満コンサルタント協会認定会員
薬剤師　油座　功・油座節子
小名浜字船引場　☎92－3358

"食欲の秋"本格的中国料理をご賞味下さい
円卓を囲んでのお見合い・ご会合・ご商談・ご家族様の会食等に最適です。
なお、ご予約の上（お一人様 2,500円以上の）卓料理をご利用頂きますと、お一人様に付きお銚子（1級酒）又はジュース1本サービス致します。
郊外飯店 杭州
いわき市鹿島街道
TEL（0246）58－4025
ホール　58－3930

十一月二十一日は定休日
毎度お引き立てをいただきありがとうございます　十一月二十一日は定休いたしますのでお知らせ申し上げます
平料亭組合

菓子づくりの ゆめがとけあう
松月堂
本店／いわき市平銀座☎（平）23－1551

二十三日は
勤労感謝の日
日頃　同じ職場で
働く者同士が
集まって
互いの健康を
祝いましょう
▽サントリーリザーブ……三、〇〇〇円
※21日(日)はお休みです。
ワイン・ショップ 大喜多や
平・材木町29　電23－3722

鍋料理の季節!!
めっきり寒くなった今日このごろ　寄せ鍋シャブシャブ等つつきながらの一杯はまた格別です
なお忘年会の時期も間近になりました　お早目にお申し込み下さいませ
●駐車場完備
割烹 谷口
電㉓〇二〇八・〇二〇九・七七七五

越 フジコシ
おかゆはふう ふう吹いて食え
冷めてしまうくなるのはお粥(かゆ)ばかりではなくお吸物も煮物も、煮えばなを椀に盛りすぐ召し上がるのがうまい食べ方　火からおろしてもまだフツフツとアワを吹いているお粥をふうふう吹きながら食べるとお粥ってこんなにうまいものだったかと思える程おいしい
赤梅（一パック）　一四八円
味梅（一パック）　一五〇円
（平店本館一階売り場）

東映

優雅な静けさ…憩いの里！

各棟完全独立・キッチン・冷暖房完備

ご休憩　お二人様￥2,000
ご宿泊　お二人様￥4,000

平東映ホテル

平―小名浜間鹿島街道沿い　TEL・58―2251

東映

東映24ビルへどうぞ….

ビルも　夜も　真夜中も営業しております

お茶とお食事

トーエー

東映24時間ビル2F　☎22―3977

忘年会予約承ります

1年間の苦労を忘れ新年に意欲をもやす忘年会は新舞子江戸川ガーデンで

■忘年会ご宴会は￥2,500円（酒2本付）　酒持ち込みを歓迎　外によせなべ・肉なべを始めてます

■お泊まりをかねての忘年会は　4,000円（宴会料理・朝食付き1泊）

■土曜・日曜以外の日は車代は当店でおもちします（3人以上）　なお　おふろはいつでも入れます

割烹旅館　新舞子江戸川ガーデン　電　㉞3656・㉞3657　駐車場完備してます

いわき日本画協会設立宣言

いわき市美術界の興隆は年々その実をあげ、今や刮目すべきものがある。しかるに日本画画壇の現況はまことに憂うべきものあり。ここに志を同じうする画友相計り、小異を捨てて大同に帰し、伝統芸術を守って自由かつ斬新なる創作に生命をかけ、埋もれたる画人を招誘し、あわせて後進を育成し、以っていわき市日本画界の振興と美術界の発展に寄与せんとすることを期すため、ここに「いわき日本画協会」を設立し一燈を灯すことを宣言する。

昭和51年11月

創立会員　（本部）坂本　剛（新興美術院会員・いわき美協会員）平字手摑77・坂本医院内・㊹6056

- ▶成清攝枝（いわき美協会員）植田町本町1ノ9ノ3　電㉒2977
- ▶箱崎節子（いわき美協会員）平字田町74　電㊹5583
- ▶吉田和春（四倉高校教諭）四倉高校内　電㉜5111
- ▶猿橋喜一（いわき美協会員）内郷御台境町前田16　電㉗0651
- ▶小松貞雄（新興美術院会員）内郷白水町柳間7　電㉖1597
- ▶山崎久美子（新興美術院会員）内郷御厩町下宿6　電㉖6560
- ▶梅津延枝（美術教師）平南白土字八ツ坂36－104　電㉒4400
- ▶河野イチ（いわき美協会員）平字田町27　電㊹4530
- ▶猪狩　綾（いわき美協会員）錦町うつぎ崎　電㉒3888

いわき日本画協会日本画教室会員募集
（第1期生）

- 入会金（当月会費含む）3,000円
- 会　費（2月から）1カ月2,000円
- 申し込み締め切り　昭和51年12月15日
- 授業日時　月に3～4回午後2時から4時まで
- 教　室　本部
- 教室開設　昭和52年1月8日（土）
- 希望者は本部へ入会金をそえお申し込み下さい

純愛山河の大波乱はついに終幕！

〈愛〉は〈誠〉は果して　どんな最後を迎えるか！

愛と誠・完結篇

〈カラー作品〉

毎日先着25名様に〝愛と誠〟イラストポスタープレゼント

主演　早乙女　愛
加納　竜
監督　南部　英夫

パーマネントブルー
8月のいろ　ぼくのこころ
限りなく美しく燃焼した
夏の日―青春の輝き永遠の宝石！

パーマネントブルー
真夏の恋
〈カラー作品〉
秋吉久美子■佐藤佑介
監督山根成之■原作素九鬼子

20▷26　洋画のアポロ座　世界館ビル地下■電74―4559

20日〈土〉大公開！

暴発する若者たちの理由なき殺人を追いつめる刑事の目、黒沢の名作に迫る迫力の巨篇！

野良犬

■渡　哲也／芦田伸介／松坂慶子／緑　魔子
■原作＝黒沢　明　■監督＝松崎　東

おわび
上映予定の〝たぬき坊主〟はプリント状態不良のため変更いたします

■話題の名作1本立て〈￥300〉

名画座

■平駅前・世界館ビル5F☎23-9465

常交マイカーセンター　オープン1周年記念

新車、中古車を特選60台展示!!
あなたの愛車が必ず見つかります。

11月20日土～11月28日日
午前9時～午後6時・日祭日営業

お買い上げ者に高級カセットカーステレオ進呈

期間中毎日先着50名様に洋ダコ進呈
●会場に用意してございますアンケート用紙にご記入の方に限ります。

期間中毎週土・日《無料点検コーナー》
●技術と信頼の常交整備。ベテラン技術者が愛車を無料点検。

カー用品《大特価》販売コーナー
●不凍液、タイヤチェーン、冬物クッション、バッテリー（価格店頭発表）

常交マイカーセンター
いわき市明治団地5の20（鹿島街道）☎21―2631

常交マイカーセンターオープン1周年記念おめでとうございます。

●福島日野自動車㈱　●ブリジストンタイヤ福島販売㈱　●福島いすゞ自動車㈱　●福島ヨコハマタイヤ㈱　●㈱双見商会
●有限会社鈴木ライニング商会　●株式会社高橋林平商店　●久永洋行株式会社　●三洋電機電装機器株式会社　●菅野部品商会　●ゴールドキング株式会社
●日本電装株式会社仙台営業所　●株式会社佐藤部品商会　●株式会社茂木商会　●バンドー福島販売株式会社　●福島日東タイヤ株式会社いわき営業所

NHKテレビ
☆印は白黒

6・05 レンズはさぐる＜自転車＞
25 真田十勇士
40 きょうの福島
7・00 N◇27 NHKガイド
30 スポットライト「紙人形伊勢路のにぎわい」
8・00 大草原の小さな家「敗われた町」
50 落語特選「船徳」三笑亭夢楽
9・10 きらめくリズム
30 N◇40 ローカルN天
45 ある日鳥のように
10・05 N解説
20 金曜招待席「愛の設計図」藤山寛美ほか

NHK教育
☆印は白黒

6・00 技能講座 テレビジョン技術
30 ギターをひこう
7・00 英語会話Ⅰ
30 NHK文化シリーズ 文学への招待「樋口一葉」—たけくらべ—
8・15 教養特集「定年を考える」—退職金の重さ—
9・00 婦人百科 書道「かな」—かなの基本—
30 通信高校講座 英語A
10・00☆ 通信高校講座 英語A「偉大な物語作家」
30 通信高校講座 地学Ⅰ
11・00☆ ドイツ語講座
30 大学講座 心理学「インプリンティング」

福島テレビ
☆印は白黒

6・00 FTVテレポート
7・00 激突!!カー・ダービー
30 美空ひばり歌は我が命
8・00 さあ!どうする! 坂上二郎
9・00 赤い衝撃「走れない娘の前に死が…」山口百恵 三浦友和 草笛光子 田村高広ほか
10・00 金曜ドラマ「ざらばかぐわしき日々」佐久間良子 中村敦夫 山本学 高沢順子 高岡健二 藤岡琢也ほか
11・20 '76速報!日本レコード大賞（帝国劇場）司会＝高橋圭三 逢くらら

福島中央テレビ
☆印は白黒

6・00 元祖天才バカボン
30 ジャストN
7・00 まんがキャンディ・キャンディ
30 カックラキン大放送!!「必殺からぶり人」郷ひろみ 山口百恵ほか
8・00 太陽にほえろ!「CQ・CQ・非常通信!」石原裕次郎 沖雅也 小野寺昭 露口茂
9・00 欽ちゃんのどこまでやるの!▽珍・アッコの推理ドラマ▽笑・話題!嗚呼夫婦
10・00 特別機動捜査隊「わたしの父さん」
11・15 11PM

今夜の番組

NHK第1
1340KC

6・05 ニュース解説
15 午後のロータリー
40 じょうずな話し方「説明と説得」
7・15 ニュースリポート「総選挙・各党の主張」
57 NHKガイド
8・05 思い出の芸と人—津軽民謡の父・成田雲竹—「津軽じょんがら節」ほか 政見放送
9・05 文芸劇場「つれづれなるままに」芦田伸介ほか
10・20 若いこだま「ソウル特集」
11・05 スポーツアワー
23 夢のハーモニー

NHK第2
1540KC

6・00 そろばん教室「7級のかけ算と見取算」
20 基礎英語
40 続基礎英語
7・00 カレントトピックスN
15 英語会話
30 中学生の勉強室「国語」
8・00 通信高校講座 数学Ⅰ◇20 数学Ⅰ◇40 数学ⅡA
9・00 通信高校講座 地理B◇20 家庭一般◇40 政治・経済
10・20 通信高校講座 英語A◇40 英語A
11・00 スペイン語講座—応用編—

ラジオ福島
1060KC

6・00 ニュースハイライト
20 お帰りなさいあなた
25 沢村貞子のおふくろ説法〝いいすぎたかしら〟
35 円山雅也のひとくち六法◇40 演歌・艶歌◇50 加藤武の〝ラジオ国語辞典〟
7・00 RFCファミリー・スタジオ＜出前電話リクエスト＞ 受付電話（福島）35—2151
9・20 夜のヒット歌謡
30 とび出せ全国DJ諸君
50 小さん従軍記
10・00 ポップスNO・1
30 MU・ハイフォニック
11・00 たむたむたいむ

FM放送
☆印はステレオ

6・00☆ 夕べの広場＜ディスクジョッキー＞
7・15☆ サウンド・オブ・ポップス ピープル・ミュージック キャンタループ・アイランドほか
8・05☆ FMコンサート＜クラシック＞〜ツュヴェッティンゲン音楽祭から—弦楽四重奏曲 変ホ長調 作品127 ベートーベン作曲ほか
10・20☆ 軽音楽ホール＜スイング・ビーバーズ抒情の調べ＞知床旅情 出船〜波浮の港〜ほか
11・05 夜のしらべ
35 朗読「伊藤公—代記」

みものー

自転車
NHK・夜6・05

レンズはさぐる

日本の乗り物の中で一番普及している、ペダルつき自転車の発明は、自動車や蒸気機関車よりも遅く、一八六三年であった。この自転車は簡単な構造であるにもかかわらず、倒れやすく非常に不安定な乗り物である。

この不安定な乗りものが、なぜ走っていると倒れないのか。それは乗り手のバランス感覚とハンドルの調整、倒れそうになると元へ戻そうとする車輪の復元力があるからだといわれている。

そこで、いろいろな角度やハイスピード、スローモーションなどで、自転車のバランスやスピードの秘密をさぐってみる。

特別番組

美空ひばり『歌は我が命』
福島・夜7・30

芸能生活三十年、今日も美空ひばりは歌う。歌を愛する〝あなたのために、ひたすら歌いつづける。ひばりにとって歌は命なのだ。

新曲「歌は我が命」に続いて「リンゴ追分」。この歌は彼女がもうすぐ十五歳になろうとしたころだった。

歌はつづく。「ひとりぼっち」、「悲しい酒」、ひばりは歌の中の人物になり切って歌い、そして語る。

美空ひばりといえば〝波止場〟だ。「波止場だよお父っあん」「港町十三番地」、「哀愁出船」「三味線マドロス」そして「哀愁波止場」と一気に歌われる。

この番組では、ひばりに歌いまくってもらうというのが第一のねらいだが、中ほどで、素顔のひばりが、司会の鈴木治彦のリードで披露される。

秀夫に車イスを押してもらう友子

赤い衝撃 走れない娘の前に死が……
福島・夜9・00

友子（山口百恵）は、傷はなおったものの、下半身の感覚がもどらないため、いらだっていた。その様子を見て、母の鈴代（草笛光子）は心を痛めた。

一方、豪介（中条静夫）の秘書・北川（長門裕之）は、豪介の命をねらう矢野（谷隼人）をひそかにかくまっていた。

豪介は、秀夫（三浦友和）を告訴するため、友子をごまかして署名させた。告訴された秀夫は、友子に会いに来た。何も知らない友子は、秀夫に車椅子を押してもらって、久しぶりに明るい笑顔を見せた。だが、秀夫の心は暗かった。そのふたりの前に豪介があらわれ、秀夫を追い帰した。豪介から秀夫を告訴したと聞いて、友子は驚いた。

太陽にほえろ! CQ・CQ・非常通信!
福島中央・夜8・00

七曲署管内で爆破事件が二件続き、捜査が開始された。

現場写真をながめていた島刑事（小野寺昭）は、そのいずれにも学生風の男、修（井上純一）が写っている事を発見し、修の現れそうな所を張り込んだ。

たまたま近くの喫茶店が、同じ手口で爆破され、けが人が出るという騒ぎが起こった。

現場へ駆けつけた島刑事は、そこで修を発見し、声をかけた。

修は、一目散に逃げ出し、それを追った滝刑事（沖雅也）の威嚇発射で捕まった。

島刑事は修の部屋を調べ、アマチュア無線技士である彼が、ラジオを改造した受信機で警察の無線を盗聴していた事実をつかんだ。

特別機動捜査隊 わたしの父さん
福島中央 夜10・00

東京の郊外で立て続けに三件の殺人事件が発生した。被害者はいずれも女性で、最初の被害者が四十八歳、次が三十歳、そして最後が二十二歳と年代が次第に下がり、その手口はナイフで背中から心臓を一突きというものだった。明らかに同一犯人の犯行とみられた。所轄署の要請で出動した三船（青木義朗）班は、直ちにオトリ捜査を開始した。三船班の戸川刑事（一の瀬玲奈）のほか、日高班から木塚刑事（藤山律子）の応援を求め、二人の女性刑事に、犯行の集中している公園付近をうろつかせ、犯人を誘い出そうというねらいである。

ところがその最初の夜、第四の犠牲者が出た。十九歳のOL北原幸子（大沢千晴）がまったく同じ手口で殺されたのだ。

住民の非難は警察に集中し、所轄署に押しかけた娘を持つ主婦たちは「一日も早く逮捕を——」とハッパをかけた。

【道代の夫茂は経理部長だったが…】

欽ちゃんのどこまでやるの! アッコの推理ドラマ 笑・話題!嗚呼夫婦
福島中央・夜9・00

今回のゲストは、新婚ホヤホヤの和田アキ子で「タイトル・ドラマ」に「推理ドラマ」に大活躍。

「タイトル・ドラマ」では、欽ちゃんが「何か話をしましょう」とよびかけるのにこたえて、一生懸命、結婚式の感激や、新婚旅行の楽しかった話をする彼女。そのたびに欽ちゃんは「レスリングの話する?」とか「腕相撲の話がいいや」などとハグらかすので大くさり。また、カメラがロングなので「私だからロングにしたんでしょう」とひがむと、とたんにハナの大アップをうつされ、「カメラさん、どこまで寄るの!」と叫ぶ和田アキ子。「この番組、何をやるか分からないから怖いわ!」と、さすがのゴット姉ちゃんも心臓ドキドキの様子。

視聴者から送られてくる「世界一短いドラマ」と「写真ドラマ」は、ますます好調。今回は、若原がハーモニカを演奏するハプニングもある。

金曜招待席 松竹新喜劇「愛の設計図」
NHK・夜10・20

大阪の下請企業・大崎工務店を舞台にまき起こされる一幕ものの人情喜劇。寛美のいつもとひと味ちがう現場監督の役どころが見どころ。

間文太郎（中川雅夫）は、大学の建築科を出ているが、なぜか大崎工務店の作業員をしている。現場監督の石原（藤山寛美）は、そんな彼に必要以上につらくあたる。舞台は、大崎社長の銀婚式の日、折から祝い客でにぎわう店内へ、作業員たちが仕事を終えて帰ってくる。しかし文太郎の姿はみえない。一人だけ現場のあとかたづけをさせられているという一。

出演はほかに、伴小平、小島慶四郎、八木五文楽、曽我廼鶴蝶、勝浦千浪ほか。

金曜ドラマ さらばかぐわしき日々
福島・夜10・00

小説家尾崎達朗（山本学）の妻美也子（佐久間良子）は、かつての恋人奈村（中村敦夫）と再会して以来、彼の荒けずりな強引さにひかれ、心の傾斜を止める事が出来なかった。

そしてある晩、美也子は奈村と悦楽の一夜をともにしてしまった。

夫の達朗のもとには、美也子と奈村との二件を、詳しく大胆に暴露する匿名の手紙が舞い込み、すでに疑いを深めていた達朗の神経をスタスタに切りさいなむのだった。

ききもの

FMコンサート シュベツィンゲン音楽祭
FM・夜8・05

ドイツの若手クワルテットの中でも屈指の団体であるクロイツベルク弦楽四重奏団、イタリアの中堅イタリア弦楽四重奏団、この二つの特色あるクワルテットの演奏と、ドイツのバイオリン界のホープ、ウルフ・ヘルシャー、若いながらすでに中堅の列に加えられるフランスのピアニスト、ミシェル・ベロフのコンビによる演奏をきく。

ポップスNo.1 土居まさるのDJとポピュラー
ラジオ福島・夜10・00

現代ロックシーンで、最も野性的なギターを聞かせるアメリカの話題のロック・ギタリスト・テッド・ニュージェントのニューLP「ハード・ギター爆撃機」から曲を話題とともに聴く。

なごの銘菓
楽しい団らんの主役……
クリスマスケーキ
本場新栗——粒よりの秋
栗納豆
登録銘菓
いわき地方の民話から生まれた……
餅競争（とう）
登録銘菓
手づくりのチョコレート……
ケーキルチョコ
お菓子の専門店
みよし
TEL. 23—7111（代）

セーター
季節の商品を、よい品安く…評判です
●紳士・婦人セーター
980円より
盛高屋
いわき市平三町目 TEL（23）2013（代）

キャバレーとディスコティックのパイオニア
新しい時代のハイセンス!
豪華ショー 連夜上演!
＊夜8時までにお越しのお客様はラストまでサービスタイム料金でご奉仕致します
キャバレー フラワー
いわき市平・田町 ☎9400・9401

NoWディスコとゲーム DJ
＊飲み放題! 食べ放題!
思いきり楽しめてお得なタイムカード方式
土曜・日曜・祝日…オープンPM4：00
平日……オープンPM5：00
ディスコティック フラワーチルドレン
いわき市平・白銀町 世界館ビル横通り 斎藤ビル2F
☎9426・3532

正月旅行の出足鈍る

国鉄料金アップ響く？

業者、新企画で打開図る

お正月まで残すところ一カ月半足らず。正月は故郷を離れ、のんびり過ごしたいという人が年々多くなり、有名な神社仏閣のある行楽地は今年もまたにぎわいそうだ。市内の旅行会社には旅行の相談や予約をする市民が訪れているが、遅い景気回復と五〇％という大幅な国鉄料金のアップのためか「出足は鈍いようですね」とある業者。それでも宿泊数は昨年より一泊多い三泊組が大半とのこと。また、企画旅行ではまだ年末出発に空席があり、これから申し込んでも間に合う。

景気の回復が遅れる中で迎える正月旅行とあって、市内の旅行業者らは「昨年よりやや厳しいのは覚悟しなくては……」と考えていたようだが、追い打ちをかけるように六日から国鉄運賃、料金が五〇％も上がったため、予約申し込みに訪れる市民は少ないようだ。

だが、昨年の一泊二日が減り、二泊、三泊組が増えており、旅行をしない人はしない、する人はする」という型がはっきり表れている。

今年の傾向は房総、伊豆方面に足が向き、費用は二泊三日で三万～三万五千円が多い。

各旅行業者が受け付けている企画旅行はまだ三、四〇％で、市民の出足は鈍く、このため、今から申し込んでも十分間に合うようだ。

正月旅行の傾向と出足を、市内の旅行業者から聴いてみると―。

交通公社平支店は今月はじめから企画旅行を中心に募集を行っているが、景気の回復が遅れている中で迎える正月だけに、旅行気分の盛り上がりに欠けているようで。

「いわきの方の申し込みは例年違いのですが、それでも昨秋は七〇％はあった。それが三、四〇％程度ですからねぇ」と出足の遅さにヤキモキ。初もうでの団体旅行、年越し・正月のセット旅行（列車、旅館が確保され、自由行動）の二本立ての構えだが、いま一つというところ。有名神社のある行楽地の旅館は年末年始はほとんど予約でいっぱいで、個人で申し込んでもちょっとムリ。そのため、今月末ごろからはセット旅行などに足が向いてくるだろうと見ている。

同支店が募集し、すでに受け付けた中で最も人気のあるコースは、県外だと房総、伊豆半島方面の比較的温暖な行楽地。近県ではやはり塩原、那須温泉。今年の傾向としては二、三泊コースを希望する人が多く、昨年の一、二泊よりややゆとりがでてきた格好。

費用（大人を基準）は二泊三日で、房総方面は三万～四万円、熱海三万五千～四万五千円、伊東修善寺、下田、連合寺温泉四万円前後。近県の塩原、那須温泉は二万五千～三万円。

25万円のアラスカへ3件

年々増える初もうで客

「どこも同じでしょうがウチも出足が鈍くて」とこぼすのは近畿日本ツーリスト平営業所。それでも伊豆、日光・鬼怒川温泉を中心に売れており、二泊三日コースで費用は五万円前後。子供二、三人の家族連れが多いという。夫婦だけでのんびりという人は四国や九州へ。四泊五日の日程で費用は八万円。

若者は生活費の心配が少ないためか、豪華にアラスカ・スキーツアーに三件の申し込みがあった。七泊で二十五万円。「予約は昨年より落ち、泊数が増えています。結局は切りつめる人と余裕のある人がはっきりしたのでは……」と見ている。

平駅内にある旅行センターでは「例年だと今ごろは相談に来る人が多いのに、今年は来ませんねぇ。今月末から来月はじめになればボーナスのメドも立つでしょうし、これからじゃないですか」と話している。

「バスなら乗り継ぎの心配がなく、目的地に直行します」とセールスに予念がないのが常磐交通観光と報徳観光。

常磐交通観光は、成田山と古峯原に初もうでのバスを走らせる。費用は成田山日帰りコースが三千四百～三千九百円、古峯原日帰りが四千円、同参拝と川治温泉コースが一万一千円。「二十日から募集しますが、毎年満員になるので今回も大丈夫です」と自信たっぷり。

一方、報徳観光でもやはり正月中は成田山、古峯原への初もうでバスを走らせる。昨年は三台をフルに運転したが、いつも満員だった。「初もうでのお客さんは毎年多くなってますし、バスを五台に増やしたのでドンドン走らせます」とはりきっている。現在立案中で、売り出しは十二月はじめからの予定だが、料金は日帰りで三千円台にするという。

初もうで客でにぎわう成田山

旅行の相談をする市民

レジャー

海

新舞子、勿来など各浜でイシモチ釣りに人気が集まっている。型は二十五㌢で、十匹程。エサはマゼかサンマの切り身。

沖堤防ではアイナメ（三十㌢）、メバル（手の平大）、カワハギ（同）がそれぞれ十匹程釣れている。エサはアオイソメかマゼ。

八崎、藤原川堤防などでアイナメ、カレイ。型は二十五㌢前後で、十～十五匹程釣れている。エサはアオイソメ。

（小名浜・平野釣具店調べ）

つり

新舞子などでイシモチ釣れ出した子ブナ

川

夏井川発電所近くで子ブナ。型は四～五㌢で釣果は二十匹程。

鮫川ではボラ。型は三十～四十㌢程で一日かけて十匹程。

他の各川は釣果がサッパリで明るい情報はまったくなく、釣りファンの姿がほとんど見られない。例年だと夏井川河口のボラ、仁井田浦の子ブナ釣りに人気が集まるのだが、降雨で水が濁っているため動きが止まっている。釣りファンには辛抱するしかなさそう。

（平・西丸釣具店調べ）

ハワイアン次週の催し

【大ホール】

☆21日＝「北の宿から」の都はるみ

☆23日＝「目ん無い千鳥」の大川栄策

▽ショータイム＝12時30分、16時

【ビーチステージ】

▽専属芸能ショー＝フラダンス、タヒチアンダンス、フラメンコ、少女コーラスグループ、ハワイアンバンド、ジャズバンド

▽ショータイム＝（ウイークデー）13時30分、19時20分（日・祝日）11時、14時30分、19時20分

お食事とビリヤードの店
■特製アロー定食　■生姜焼定食
大駐車場完備
●四ツ玉……3台
●スリークッション…1台
●ローテーション……1台
お一人様　1時間　￥200
年中無休
ビリヤード・レストラン
ニューアロー　好間店
●好間町（49号国道）鈴木自動車ボデー工場隣　☎36―3442

今日もまた1人のレーサーが死んでいった…
観衆はどよめき、マシーンは燃え上がる！
明日20（土）日より待望のロードショー！
1分1秒を短縮することに
命を賭ける男たち――
F1グランプリ
栄光の男たち
ONE BY ONE
製作ビート・リーヴェル／監督クロード・デュボク／音楽トム・ヤマシタ
（サントラ盤）東芝アイランド・レコード
■アメリカ映画■
ユニバーサル
●同時上映●
サッカー小僧
●土曜日はオールナイト
洋画ロード　聚楽館
平駅前・世界館ビル地階☎74―4558
ロニー・ピーターソン　ジェームス・ハント　エマーソン・フィッティパルディ　カルロス・ペイス　ジョディ・シェクター　ジャッキー・スチュワート　ナンシー・ブランソワ・セベール　チェーター・レヴソン　マイク・ハイスウッド

待望の全市的資料収集なる

集大成『いわきの伝説民話』

来春発行　古老、文献から200編

いわき地方史研究会（本多徳次会長）がまとめていた、同地方の伝説と民話の集大成「いわきの伝説、民話」が近く出版される。これまで「勿来の民話」など地区ごとの民話集は出されていたが、市内全域を網らしたものは初めて。

同研究会では市内の伝説や民話をまとめたものがないため、今年三月に出版を企画。本多会長をはじめ、須藤春峰副会長ら会員十五人が翌四月から取材を開始した。平や四倉、勿来など市内を十三地区に分けて担当を決め、古くからその土地に伝わる民話や伝説を求めて歩き回った。

取材対象は土地の古老と個人所有の文献。これまでに約三十人の古老と会い、話を聴いた。いずれも七十歳以上の老人で、一人でいくつもの話が聴けたという。また文献も「岩城九代記」をはじめ、「石城郡誌」「内郷村誌」などをあたった。親から子へと伝えられてきたものばかりだが、今ではほとんど忘れられたような話も数多く含まれている。

こうして集められた伝説、民話は合わせて二百編。四百字詰め原稿用紙四百枚に及んだ。話の内容も〝たたりもの〟から勧善懲悪といったものまで幅広く収録される。白水阿弥陀堂を建立した徳尼が尼子橋をかけ、人々を救った「徳尼御前と尼子橋」。四倉町字西四丁目の国鉄線路わきにある桜は枝を折ったり、切ったりすると人が死ぬという言い伝えがあり、今でもたたりを恐れて手を触れない「八日十日（やかどか）の桜」―といった中世期の話、現在でも効力の薄れていない伝説など、いわきの人々にとって興味深いものばかり。

【集まった民話と伝説の原稿を整理する木田さんと小野さん】

集められた原稿は事務局の木田一（ま）＝平三中教諭＝、小野佳秀さん（こ）＝市史編さん室勤務＝の二人が編集、各地区ごとの整理などが終わり、現在、印刷を急いでいる段階。各民話と伝説の末尾には話者の名前が入る。B5判、二百五十ページで二千部印刷、来年二月ごろ発行の予定。

編集にあたった木田さんは「先に出版した『いわきの歴史』に続くものだ。いわき地方の主な民話と伝説を集めたものなので、ぜひ一読してほしい」と話している。

あすから泉・渡辺地区産文祭　泉・渡辺地区青年会主催の泉・渡辺地区産業文化祭は二十、二十一の両日、泉公民館で開く。両地区の農家から特産物のキュウリや白菜、大根など約三百点が出品される。

※お断り＝マンガ休みます。

秋の民踊まつり

20日・文化センター

いわき市日本民踊協会主催の秋の民踊まつりは二十日午後一時から文化センターで開く。当日は演出、振り付けをはじめ鈴木武子さんの指導を受けた平、小名浜、泉、植田、常磐、田人、白河などの民踊教室が、三部に分けて三十二曲を競演する。

こどもマンガ映画大会

23日、磐城市民会館

小名浜・金星座はいわき産業祭と物産展が二十日から小名浜地区を会場にして開かれるのに協賛、二十三日午前十時と午後一時の二回、磐城市民会館大ホールで『子供マンガ映画大会』を開く。プログラムは次の通り。入場料三百円。

▽八十日間世界一周長靴をはいた猫▽一休さん▽ロボコンの大冒険▽グレンダイザー対グレートマジンガー▽秘密戦隊ゴレンジャー

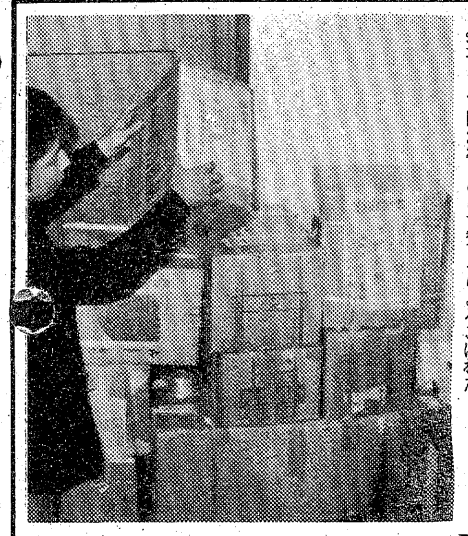

大津夫妻ケーキを贈る

いわき民報ビル・ことぶき会館で十八日に挙式

いわき市平下神谷字岸前六〇の二、大津英二・洋子さん夫妻は平盲ろう学校にウエディングケーキを贈り、生徒たちからよろこばれた。

救援物資が二千五百点も

酒田大火へ寄付相次ぐ

いわき市社会福祉協議会に酒田大火救援物資の寄付が相次いでいる。十七日までに寄せられた物資は約二千五百点。セーター、オーバーなどいずれも新品同様の〝冬物〟ばかり。社協職員は配送の準備に〝うれしい悲鳴〟をあげている。寄付者は次の通り。（敬称略）

▽十二日＝内郷高坂町一ノ一一三、会社員村越昌明（ご）・約千点▽十三日＝常磐藤原町大畑部落有志＝滝和子代表（ま）・約三百点▽十四日＝平谷川瀬字明治町七八、無職池田重（ち）・約三十点▽十七日＝平・四町目婦人会＝猪狩良江会長（ま）・約千点

【市民から寄せられた救援物資】

くらし随筆

現表

平民　小野

十一月という季節は、〈文化の秋〉というのだろうか、〈芸術の秋〉というのだろうか、心に何かを響かせ、また、響かせられる季節である。

◇

この月、おり良く竹の演奏会に出演する機会を二回ほど得た。毎年のことで、また毎度のことでもあるのだが、演奏会に出てみて、ステージに立って自らの表現を力いっぱい試みてみるのだが、何年たっても「良かった」と感じる場合が少ない。無論、練習量が少ないと言えばそれまでだが、人間自らの〈存在〉を百％出しつくすことのむずかしさをしみじみと思い知らされた。

表現することのむずかしさは、何もステージに立って感じるものだけではない。日常、話すことにおいてもそのむずかしさは感じられる。まして歌うことや、書くことにおいてはなおさらである。

話すことについて、上手な話し方には三つの要素が必要だという。目的をしっかりつかんで話すこと。効果を考えて言葉を出すこと、相手の立場になって考えること、の三つだそうである。

◇

今日、巷では話すことに徹した人々が右往左往している。日本の国を、経済を、文化を、その人独自の立場から語りかけている。目的は？効果は？私達の立場は？静かに、そして言葉の一つひとつを分析しながら聴いてみるのもためになる。名人いわく、「尺八は耳で吹け」

（清水屋・小名浜）

《アメリカ製造直輸入》
リーバイス
Levi's
上野アメ横値段で……特別奉仕
●世界のジーンズ●
一流ブランド勢揃い！
ジーンズなら
キャンベル
いわき市平字白銀町8ー7　TEL.23ー2015

安心して頼める
修理と新・増・改　一般土木
建設許可般ー50ー7359
スズキ建物営繕
年中無休　いわき市平下荒川
工事申し込みは☎㉓2496

平・小太郎町　常交本社前　パブ・ドンキー隣に
麻雀荘　会員制
小太郎オープン
☎21ー4234
★おちついた室内、ゆったりした椅子でぞんぶんにお楽しみ下さい。

勤労感謝の日セール
11月20日(土)・21日(日)・22日(月)・23日(火)
営業時間　AM9:00～PM7:00
休　日　毎月第2・第4日曜日
お客様寒い日が続きます。いかがお過ごしでしょうか来月はもう十二月今年も1カ月足らずです。今年も値上げ値上げであけくれ、何かと大変な年で終わりそうです。忙しい十二月を前にして何かと物入りな十一月、お客様にしても良いものを少しでも安くが身上でないかと思われます。
どうぞ今回もお買い得品満載の当店勤労感謝の日セールにご期待下さい。
お買い得品が店内いっぱいに用意してございます。
お酒なら何でもそろう当店酒部でウイスキー、お酒、ワイン、スピリッツ、リキュール等お買い求め下さいませ。
スーパー　ニニ三屋
平・三倉　☎74ー8175

＊あゝ宮城県の
吉川国十郎
とき　昭和52年1月10日(月)午後6時開演
ところ　平市民会館
前売券発売中！／¥1,500　当日¥1,800
●主催　天地堂　●後援　キャニオンレコード
ミュージックセンター　天地堂
平店／電㉔2589■大黒屋店■小名浜店■駅ビル店／電㉓1245■植田店

常磐線一安い
菓子の　赤札堂
▽小売卸　平・南町（大和田医院隣）電㉔四六三二

純喫茶
風車
平・中町（大黒屋前）
AM7時～PM9時
☎平・㉓3125

小口金融●ゴルフ会員権歓迎
●お気軽にご相談下さい
三協商事
平・田町二四の六（阿部スタンド脇）☎253ー0303

PP自動梱包機を世界で最初に開発した日魯の
研究陣は　より高度な技術に絶えず挑戦します
ふけぼの　ポリプロ全自動梱包機
PP-7S-5A
安定した性能！高い信頼性！手作業の15倍の処理能力！省力化に貢献する
◈特徴
・完全自動無人機です　コンベアーによって送られて来た梱包物は所定の位置に正確に結束されます
・高能力です　結束能力は　1本掛で10～20ケース／分　2本掛で5～10ケース／分処理出来ます
・安定した性能　新たに開発したプラスチック製エンドレスガイドの構造によって　騒音が少なく　バンドは蛇行や厚さに関係なく円滑に正確に送りこまれます
・自由自在の引締力　締付強度はレバーで最適な強さに調整できます
・オイルレス機構で清潔　オイル漏れの心配なく機械はいつも清潔です

第19回いわき産業機械展参加
◈とき　11月20～23日　◈ところ　第2会場内（小名浜）（区画　90～92）
◈期間中は機械の実演をしております
本機は当社の永年の技術と実績をもとに研究開発した最新鋭機で、当社が誇るトライスター200のメカニックとPP-7S-4が持った堅牢頑丈さによる耐久性を組み合わせ梱包機に自動送り込み装置（コンベアー）を取り付けた無人機です　本機の前後にコンベアーを取り付けたリターンテーブルを組み入れると一本掛および2本掛またはキの字掛等の全自動式梱包ラインができ　より一層梱包作業の合理化になります
このたび　いわき産業機械展示会にSK—707・セミエースSP—505・トライスター200・も出品しておりますので実演をご見学の上ご利用下さいませ
◈製造元　日魯工業株式会社
本社・工場　横浜市神奈川区菅田町　いわき市平字月見町　電74ー3304
◈代理店　有限会社　志賀製縄所
代表取締役　志賀丈夫

21日からバスダイヤ改正

赤字の2路線を廃止

初の団地バス運行　ラッシュは増発緩和

常磐交通自動車株式会社は二十一日からバスダイヤを改正する。いわき地方バス運営協議会の審議を経て決定したものだが、今回の特徴は①赤字路線の淘汰が始められた②市民需要に沿ってラッシュ時の輸送緩和を図った③郷ケ丘、玉川両団地内で初めてバスが運行されるの三点。総体的には28往26復増回に対し、34往24復減回の差し引き4回減となった。なお郷ケ丘団地では二十二日午前七時、郷ケ丘二丁目バス停前で開通祝賀式を行う。

赤字路線の廃止については、"空気を運んでいるようなもの"といわれる常時五人以下の乗客しかいない路線「第三種生活路線」については、国の行政指導で五年以内（五十四年度以内）に整理するよう指導され、常磐交通関係では十六路線、いわき市内では八路線がある。二十一日から廃止されるのはこのうちの二路線（四倉～久之浜と久之浜～谷地）。この二路線を含め、八路線のうち七路線までは、それぞれに代替路線があるが、上三坂～下三坂間八・三キロについては完全に途絶し、通学児の足が奪われるとあって、地元からは存続陳情が出ている。

常磐交通では市民の声を聴くだけでなく、会社員九百四十人が毎月十日間のうち一日を「バスの日」として乗客となり、改善点を社に提出する"見直し運動"を行っているが、これらの声が今回のダイヤ改正に生かされているという。

例えば、現行の植田～菊田小～鳳城線だが、通学児童の安全第一を考えて、要望通り植田～菊田小、菊田小～鳳城、菊田小～井戸沢の三路線に細分化した。また急行平～富岡についても、沿線地区民の要望に沿って鈍行に切り替えた。このほか平～郷ケ丘、小名浜～玉川団地・玉川団地～舘腰線については、地区民の希求を入れて団地内を運行、いわゆる"団地バス"の運行が実現した。

このほか、平（鹿島回り）小名浜、平～高坂、平（夏井）西原、小名浜～玉川団地についてはラッシュ時の増発を図るなど、全般的にも需給のバランスを配慮したダイヤの改正が行われたという。

今後廃止の運命にある市内の赤字バス路線は次の通り。

【廃止予定路線】①上三坂～下三坂線（8・3キロ）②泉橋～小名浜線（7キロ）③五反田～夏井線（9・7キロ）▽小名浜市内バス（7・1キロ）▽小野～高部線（22・8キロ）▽小野～芋島線（8・2キロ）▽三和支所で健康相談　いわき市三和支所は二十日午前九時から十一時まで、同支所で健康相談。

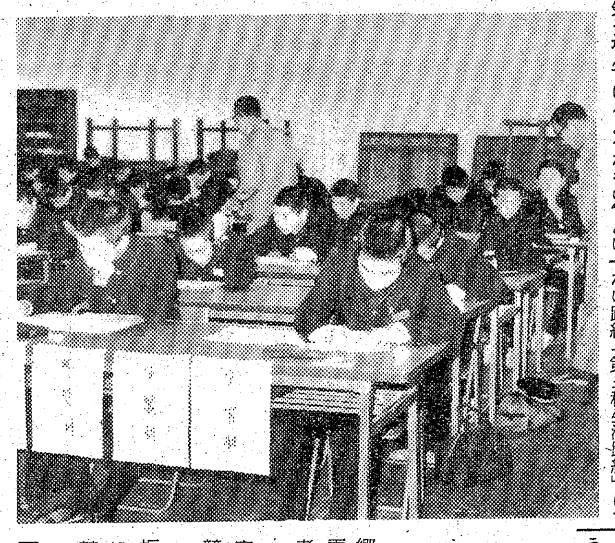

職業訓練校で入試

自動車整備科は1・86倍

県立いわき専修職業訓練校と内郷総合高等職業訓練校は十八日、両校内で来春中学、高校卒業予定者の入校試験を行った。

このうち専訓・自動車整備科（定員三十人）には五十六人が受験、競争率は一・八六倍の狭き門となった。逆に総訓・養成訓練（機械、板金など四科、合計定員七十人）には合計六十四人が受験して平均競争率は〇・九一倍。ただし転職訓練（配管、左官など四科、同百二十人）は常磐炭礦の離職者計八十人を吸収するため、学卒者の定員は四十人に縮小され、十八人が受験して同競争率は〇・四五倍。専修訓練校の受験生の中には来春、東海大学機械工学科を卒業する学生もいた。

午前中は筆記試験（国語、数学、社会）、午後は面接を行ったが、受験生の顔には、技術を身に着けて社会に出ようという意気込みが見られた。

【問題を追う受験生＝総合訓練校】

国道緑化大きく前進

沿線住民が積極的協力

国道6号線での植樹を計画している磐城国道工事事務所は十八日午後、市役所三階会議室に関係沿線区長を招き、同計画の説明会を開いた。

同計画は道路環境整備の一環として立案されたもので、折から緑化運動を始める市にも呼びかけ、地区住民の協力を得て緑を育てていくのがネライ。下山田同事務所管理課長、橋本助役、野崎いわき商工会議所会頭、沿線区長など計十七人が出席した。

はじめに、橋本助役が「市の市街地緑化率は一〇・八％と低く、このまま放置しておくと五％にも激減するだろう。このため、市はグリーン作戦を実施することを決めたが、このような時に国道工事事務所から緑化計画の話があり、喜んで協力したい」とあいさつ。

続いて、下山田管理課長が「建設省はこれまで道路を延ばすことを最重点に置いてきたが、道路の美化にも力を注ぐことになり緑化計画を進めるようにした。できれば樹木の寄付、維持管理を願いたい」と協力を依頼、同計画を説明した。

説明によると、五十一年度からの三カ年継続事業で、植樹区間は6号国道の平字長橋町（性源寺入り口付近）～同字五色町（平大橋西側交差点付近）までの千八百㍍（両側歩道）。植える木は長橋町～（トウカエデ・百七十七本）～通称・十五町目交差点～（ユリの木・百六十八本）～通称・旧平三小前交差点～（イチョウ・九十三本）～五色町。事業予算は千三百万円を見込んでいる。まず、今年度は十五町目、堂ノ前、大町地内（計六百五十㍍）で一、二月中に植樹マスを作り、三月中ごろからトウカエデ九十四本、ユリの木六十四本の計百五十八本を植える。

五十二年度は長橋町、材木町、十五町目交差点、新川町、堤ノ内（計六百五十㍍）、五十三年度は正内町、五色町（計五百㍍）で植樹する予定。

この後の質疑応答で、区長側は「良いことだ、みんなでやろう」と賛成、さらに「信号が見にくくならないよう配慮してほしい」「寄付の方法は？」「国道を出入り口とする家庭との交渉は」などの質問が出され、同事務所側では「建設省からも信号機付近は除くか低くするよう指導されているので注意する」「現金を受け、指定してもらった樹木を事務所で購入する」「植樹前に折衝する」などと答えた。なお、地元の積極的な協力を得た同事務所では、直ちに実施準備に取りかかるが、寄付額については"協力依頼"という形をとっているため明らかにせず、今後市を窓口に話を進める。

【国道6号線緑化計画の説明会】

テレビ茶番劇

店員の狂言が大事件

市役所エレベーター内「市長襲わる」誤報騒ぎ

十八日午後六時すぎ、県内のある民間テレビを通じて、「田畑市長、暴漢に襲わる」というニュースが流れた。すぐ誤報とわかったが、市民はこのニュースにびっくり仰天。市役所やマスコミなどに"真相"をただす電話が相次いだ。同日午前、市庁舎内で起きた"狂言暴漢"騒ぎを勘違いしたのが原因で、当の市長はそのころ、常磐パークホテルで開かれたコロンボ計画研修生歓迎レセプションに出席、東南アジアや中近東の漁業技術者十五人を前に、歓迎のあいさつをしている最中だった。

"狂言暴漢"騒ぎとは―。同日午前十時半ごろ、市庁舎八階展示室で紳士服の展示会を開くため、庁舎を訪れていた泉町、店員Aさん（三一）が、「地下から貨物用エレベーターに乗り、二階で降りたところ、黒覆面をした長髪の男に短刀のようなもので左手を切られた」とガードマンの矢内勝男さん（三四）に連れられて管財課に現れた。驚いた同課の永沢課長がAさんから事情を聴く一方、いわき中央署に通報。署員二人が来庁して調べたところ、Aさんがハサミで自分の手に傷をつけたまったくの"狂言"であることがわかった。

Aさんは精神異常者として泉町の精神病院に入院したことがある。

この日朝、市長は水戸鉄道管理局に陳情のため、自宅から水戸市に直行したあと、同市で行われた知り合いの結婚式に出席、その足で夕方六時からの歓迎レセプションに臨んでおり、丸一日庁舎を留守にしていた。

市長が誤報を知ったのはレセプションが終わった同七時すぎ。帰りの車中で山田秘書課長の"報告"を受け、「そんな報道があったのか、どうしてそうなったんだ」と、一瞬、びっくり。ワケをきいてすぐ納得した様子だったという。

鮮度と生わさで粋な味

寿司おかた

二十名様までの宴会承ります

平・白銀　電七四―二四三七

肉としらたきは一緒に煮ない

しらたきには石灰のカルシウム分が含まれており肉の蛋白質と反応してかたくなります　又肉を黒くする性質があるため見た目も悪くなります

豚すき焼用肉　一〇〇㌘　一五〇円
〃バラ肉　〃　一三〇円
とり肉水たき用　〃　九〇円
ひなもゝ　〃　一一五円

さかいストアー

平・1　電㉓3336～7

交通事故

いわき中央署	発生	死者	傷者
〃東署	2	0	2
〃南署	0	0	0
（18日・県警交通企画課調べ）	1	2	2

また酒酔い運転

いわき中央署は十八日午後十一時二十五分すぎ、いわき市常磐上湯長谷町湯台堂一二一ノ一三九、会社員久光文廣（三七）を酒酔い運転の現行犯で逮捕した。

久光は同時刻ごろ、酒に酔って普通乗用車を運転、同市常磐水野谷町錦沢一三九地内の市道で駐車中の普通乗用車に接触、駆けつけた同署員に捕まった。

味で選ばれた日本の名酒　日本名門酒会

"日本名門酒会"が、文字どおり日本全国から日本酒の逸品を掘りだしました。私どもが誇りをもってお奨めする日本の伝統酒をぜひお試めし下さい。何れも手造りの丹精をこめた吟醸品です。

新政（あらまさ（辛口）秋田・秋田）	八鶴（はちつる（中味）青森・八戸）	大山（おおやま（やや甘口）山形・鶴岡）	越の誉（こしのほまれ（甘口）新潟・柏崎）
榮川（えいせん（中味）福島・会津若松）	真澄（ますみ（中味）長野・諏訪）	一人娘（ひとりむすめ（辛口）茨城・石下）	天青玉（くすだま（やや辛口）岐阜・飛騨高山）
月の桂（つきのかつら（辛口）京都・伏見）	酔心（すいしん（中味）広島・三原）	司牡丹（つかさぼたん（辛口）高知・佐川）	美少年（びしょうねん（やや辛口）熊本・熊本）

《日本名門酒会・会員店》

仙坂酒店	いわき市小名浜字古湊138		☎52－1122
さぎ酒店	〃	小名浜字定西160	☎54－3468
宮下・斉藤酒店	〃	小名浜字林ノ上19	☎54－3588
永山酒店	〃	植田町金畑15	☎2－2066
あわのや酒店	〃	平字大工町12	☎22－3311
マート・マルアイ	〃	平字八幡小路75	☎74－2174
青木酒店	〃	内郷高坂1－109－1	☎26－3239
柿沼酒店	〃	内郷綴町金谷19－4	☎26－3688
まのめ酒店	〃	平字田町25	☎22－1211
小島酒店	〃	常磐湯本町三函272	☎42－2423
麹屋酒店	〃	四倉町東4－53	☎32－2707

日本名門酒会事務局　東京都中央区日本橋馬喰町1の7の3　☎(03)663－0331㈱岡永

読者の声

きょうのことば

出て来て　叫び声をあげる　これ
が生きていることだ　あくびして
出て行く　これが死ぬことだ
オーゾーヌ・ド・シャンセル
（フランスの文学者）

デコボコ損傷　排水用の金網

平　遠藤　民郎

平と小名浜を結ぶ鹿島街道の朝晩のラッシュ時の交通渋滞は常習化している。夕方五時から六時にかけては、平競輪場入り口周辺から明治団地入り口にかけての坂道はノロノロ運転が続き、上、下線ともすごい渋滞ぶり。徒歩の方が早いときさえ。

その徒歩道であるが、坂道に沿って、二、三㍍の幅員が完成、路面より、二、三十㌢高くなっているので、安全通行にも便利である。明治団地、付近住民、また野球場や陸上総合グラウンドで大会が開催されたとき、競輪開催時には、多くの人に利用されている。その延長は坂道を越えて舘下地内まで続いている。

この歩道の要所に、排水用の金網が張られ、溢水を防いでいるが、ひどい損傷だ。路面と並行になっているものは一枚もなく、二、三、三十㌢もへこんだり、逆にヤマ形に盛り上がっているものもある。歩行はもちろん自転車通行上大きな支障となっている。ここ数年、同じような状態が続いているが、一向に改善される様子もなく最近は特にひどい。重量車の乗り上げが原因のようだ。

足を取られて路面に転落したら交通量の激しい鹿島街道、ひとたまりもない。事故防止上放っておけない状況にあるが、関係筋の現場調査で、早急な改善を望みたい。

（団地住民・35歳）

読者の声欄投稿規定▽住所・氏名・年齢・職業明記（匿名希望の場合も）▽字数六百字以内▽原稿は返しません

幼児期から食糧生産に関心を！

平　鈴木成太郎

幼児や小学生のいも掘り会は大変好評のようだ。初めてサツマイモを掘り起こした子供もいるようだが、自分の食べているものが、どのようにして作られ、収穫されるのかを知っただけでも、十分教育的な効果があろう。

私が子供のころはピーナツを南京豆や落花生と呼んだ。固い殻つきのまま売っていたが、歳末から正月にかけては、ミカンと共に縁の深い食べ物であった。が、当時は両方とも、中通りでは生産されず、生産過程については知らなかった。旧制中を出て就職、千葉県へ行って初めて、その南京豆が、土中で実になることを知って驚いた。大豆のように地表で結実するものだとばかり思っていたのである。

教科書や図表で教えられても、概念的にしか頭に入らないものだ。主要食物であるコメでさえ、知らない子供がいる。ダイコンやゴボウ、ニンジンなども、今では葉を取り除いて売っているので、実際に畑で葉を見ただけではわからない子が多い。この傾向は都市化が進むにつれて強まるばかりである。

生活上、生産方式を知らなくても構わないが、今後一層厳しくなる世界的な食糧事情を考えた場合、幼児のころから、食べ物についての認識を深めさせることは、大切なことである。学校園、家庭菜園を通して、土に親しませながら、生きた教育をしたいものである。

（会社員・52歳）

会と催し

20日

【平市民会館】▽大原みどりショー（13時）
【勿来市民会館】▽労信販展示会（9時）▽ヤクルト健康説明会（13時）▽英語教室、睦バレエレッスン（14時）
【磐城市民会館】▽産業文化祭（9時）
【磐城体育センター】▽いわき産業祭（9時）
【常磐公民館】▽文化展示会（9時）
【常磐市民会館】▽第8回市民文化祭（8時30分）
【しゃくなげ会館】▽加地和組電算機導入事務取扱説明会（13時）
【草野美術ホール】▽峰丘メキシコ展（10時）
【いわき産業会館】▽日本高連パイプ足場講習会（9時）▽簿記講座（13時）
【文化センター】▽第8回いわき市民文化祭EXHIBITION 1976年のわたしたち展覧会（9時）▽青年学級、ペインテック普及のため、第8回いわき市民文化祭いわき市日本民踊協会発表会、福島高教組いわき支部教育研究会（13時）▽文化財調査委員会（13時30分）▽いわきESSミーティング、平ダンス研究会例会、山形県酒田市青年との交歓会、ペン字サークル（18時）

株式・前場

本日の市況は昨日の急落とN・Y株高から押し目買い入り、小反発してはじまった。呉羽化、中外薬のガン関連、コロムビア、ビクターの売り込み株など中心に物色された。買い一巡後は全般に伸び悩みとなり、ミツミの急落から弱電の一角が下げ、新日鉄は安値更新となった。

主な高い銘柄は森永乳業六円、花王九円、塩野義五円、ライ麦七円、井関六円、シャープ十三円。

主な安い銘柄は明治乳五円、東洋水十二円、神崎紙十一円、ミツミ二十九円、オリンパス十八円。

（地元銘柄）呉羽化五百三十二円、岡理ゴム三百三十九円、白煉瓦百九十八円、常陽銀二百四十八円、東邦銀二百三十円、常磐興百七円。

日経ダウは九円安の四千四百五十円八十一銭。出来高八千五百万株。

（平・水戸証券調べ）

あすの運勢

小川　石洲

十一月二十日（土・先勝）

【1月生】無理すれば結果マイナス、ゆとり持って進め
【2月生】思い切って当たり進展する、ぐずぐずするな
【3月生】周囲から妨害されるおそれ、冷静に対処せよ
【4月生】不利な点は早く改めよ、放置すれば結果悪い
【5月生】強引に出れば敵をつくる、協調して成果ある
【6月生】あれこれ迷えば結果不利、信念持って当たれ
【7月生】だいに好転するきざし、ぐずぐず徐々進め
【8月生】多少苦しいが前途は明るい、じっくり取り組め
【9月生】慎重に計画を立てて当たれ、軽率な行動禁物
【10月生】多少不満あっても感情的になるな、控えめ吉
【11月生】近くチャンスがあるきざし、冷静に転機待て
【12月生】当たって砕ける勇気が必要、ぐずぐずするな

市況

魚類

十九日朝の小名浜港は海上がシケて水揚げ少ない。

【小名浜港】サンマ船二隻〇・八八七㌧　底引船一隻四㌧　小舟三十隻〇・二㌧
▼ヤリイカ　二千二百㌔　一二五〇―二七〇▼サンマ　八百八十七㌔　五〇〇―四五九▼スケソウタラ　五百㌔　二〇〇―三五▼水ダコ　五百㌔　三六〇―一三〇▼マイカ　三百㌔　八〇〇―五〇〇▼イシモチ　二百㌔　四七〇―二〇〇▼ドンコ　百五十㌔　二八〇―五〇
【江名港】定置網船一隻二・六㌧　底引船一隻八・五㌧
▼ヤリイカ　四千二百㌔　一一〇〇―二七〇▼スズキ　二千四百㌔　一四八〇―六〇〇▼サバ　千三百㌔　一一〇―五五▼アカシ　七百㌔　一〇〇〇―一五五▼マイカ　六百二十㌔　八〇〇―六五〇▼スケソウタラ　五百四十㌔　四〇〇―四五▼ドンコ　四百三十㌔　四〇〇―三五▼タコ　三百三十㌔　三八〇―一八〇
【中之作港】水揚げなし

野菜

▼白菜三〇―一五▼ニンジン一一〇―二〇▼ゴボウ二五〇―一〇〇▼玉ネギ一一〇―九〇▼キュウリ二〇〇―一〇〇▼ナス六〇〇―五〇〇▼キャベツ四〇―一〇▼サツマイモ一〇〇―二〇▼ナガイモ三五〇―一〇〇▼ジャガイモ一〇〇―二〇▼ササギ六〇〇―五〇〇▼サトイモ一〇〇―三〇▼ピーマン六〇―四〇▼モヤシ八〇▼シイタケ一二〇〇―六〇〇▼根ショウガ一四〇〇―一三〇〇（以上㌔）▼ホウレン草七〇―四〇▼菜類四〇―一〇▼ネギ一〇〇―五〇▼カブ八〇―二〇▼ニラ四五―三〇▼春菊四〇―二〇（以上東）▼大根五〇―一〇（本）▼カリフラワー一〇〇―二〇▼玉子二〇―一五（以上コ）▼ナメコ七〇―五〇（袋）

果物

▼リンゴ三八〇―七〇▼カキ二五〇―一〇〇▼ミカン一三〇―六〇▼バナナ一二〇―八〇▼生ガキ一〇〇―五〇（以上㌔）▼イチゴ七〇〇―五〇〇（カップ）
（丸平青果市場調べ）

みんぽう映画案内

※【平】
☆ひかり座（五・四〇）スカイライダーズ（七・一〇）オーメン（↓19日）
☆聚楽館（五・一五）セント・アイブス（六・五〇）大統領の陰謀（↓19日）
☆アポロ座（五・四〇）炎のいけにえ（七・二五）愛のコリーダ（↓19日）
☆平東宝（五・三五）激突!!若大将（七・〇五）大神家の一族（↓30日）
☆平東映（五・三八）ホステス色暦相姦関係（六・二八）浮気百態若妻・OL・未亡人（七・四七）挑発!!女子大生（↓19日翌朝五・〇〇まで上映）
☆名画座（七・二八）天下を盗る（↓19日）
☆平ロマン劇場（六・二〇）閉絶女子学生性感試験（七・三〇）エキシビション露出（↓23日）
※【常磐】
☆三函座　アルプスの若大将　大学の若大将　南太平洋の若大将（↓23日）
※【小名浜】
☆国際　感じるんです　痴漢下宿屋　覗き（↓23日）
☆磐城座　男はつらいよ柴又慕情　男はつらいよ忘れな草　男はつらいよ相合い傘（↓23日）
☆金星座　ホステス色暦相姦関係　男研究室　姫始め（↓19日）
☆銀星座　暁の七人　最後の巨人　ケープタウン（↓19日）
※【植田】
☆うえだ館　野生の叫び　復讐のドラゴン（↓20日）
☆中央館　秘本豆さがし　女子学生恍惚の玉ころがし　女給性欲魔（↓23日）
☆菊多館　青春ガラス張り　嗚呼!!花の応援団（↓24日）

ドッグフード 10kg 1,450円
犬舎・トリ籠各種　大特売
ワンワンホテル・ワンワン美容室
電話予約してお申し込み下さい
ペットと共に楽しい家庭
総合ペットセンター　川また
平・ヨーカドー前☎23―8116

男子社員募集
■勤務時間　午前9時～午後5時半
■賞与　年2回　■昇給年1回
■普免要　■各種保険制度あり
■委細面談　■履歴書持参の上来社下さい　■経験者優遇致します
事務機器・事務用品・スチール家具
株式会社　国分　平字田町4の2　☎23―4411

募集
●ビルテナント●
BF飲食店街出店
・残り3店・大小各種・委細面談
金星座ビル
小名浜字中坪／電㊹2535

募集
女子　従業員募集▽年齢50歳ぐらいまで▽明朗な方▽勤務午後六時から▽委細面談
平北白土麻雀『憩』電㉒二九三三

家屋
アパート▽六畳二間、台所、トイレ、ガスぶろ付き▽駐車可▽環境閑静▽場所＝平上荒川・自由ケ丘団地　▽㉔四七三五
売家　新築六畳六畳四畳半洋六畳DK九畳二階建てベランダ付き高級設備完▽場所＝平下平窪・三町目▽連絡電㉒一七四七
マンション六畳六畳洋八畳台所七・五畳▽バス水洗トイレ駐車可社宅に最適▽場所＝平中山中山マンション電㉓四一九二

いわき民報案内広告
●一ダン四行　一、五〇〇円
●同一広告五回以上掲載は一割引き

"不動産仲介ガイド"
《売地》
●泉ニュータウン330平方㍍（100坪）3・3平方㍍4・7万円
●平・月見町　495平方㍍（150坪）3・3平方㍍20万円
●平北白土　306平方㍍（92坪）3・3平方㍍11万円
●植田東田町6号国道沿い755平方㍍（228坪）総額600万円
《貸事務所》
●新川町　102平方㍍（31坪）
●住居付店舗　月見町　店舗30平方㍍住居　6畳4・5畳
《貸家》
●新築アパート　郷ケ丘　6畳6畳　台所バス水洗トイレ付駐車可
●一戸建　下荒川　6畳6畳6畳　台所バストイレ付駐車可
●新築アパート　明治町　6畳6畳　台所バス水洗トイレ付駐車可
●一戸建　北白土　6畳6畳4・5畳　台所バストイレ付駐車可
●一戸建　明治団地　6畳6畳4.5畳　台所バストイレ付駐車可
●一戸建　上荒川　6畳6畳4・5畳　台所バストイレ付駐車可
福島県知事（4）91号
飯野不動産株式会社
いわき市平字大町20　☎23―3010代

福島県知事（1）第846号
大一通商有限会社
いわき市平字佃町2の2　電22―2671代
建売住宅
下好間鬼越　平内郷隣接区域　土地（借地）204～271平方㍍　建物木造2階建瓦葺
1F　6畳2間4.5畳　1間台所セット付造付け洋ダンス食器棚バス水洗トイレ付
2F　6畳1間6畳洋室1間ベランダ付
総額600万　交通生活環境抜群　予約販売受付中　社有
貸事務所
平童子町　19平方㍍　家賃3万　仲介

売地ご案内
アパート最適　北白土　分割可
825平方㍍　3.3平方㍍当82,000円
オフィスビル最高　御台境新町前
663平方㍍　3.3平方㍍当175,000円
商業用地　自由ケ丘県道沿い
259平方㍍　3.3平方㍍当160,000円
スーパー向新築店舗　電付　植田町根小屋　土地204平方㍍
建物145平方㍍（2階共）
総額8,815,000円
いずれも仲介
免許番号　福島県知事（1）第927
株式会社
いわき不動産センター
平字小太郎町4－8　電㉑1020

縫製　経験者・若干名▽年齢不問▽各種保険あり▽委細面談▽平駅前・伊東ビル3F「モード・サロン山田」電㉑四七八一
女子　事務員若干名（30～40歳前後）▽委細面談▽常磐下船尾町宮下・ホマレ電池工業▽連絡先＝電㊸七六五四
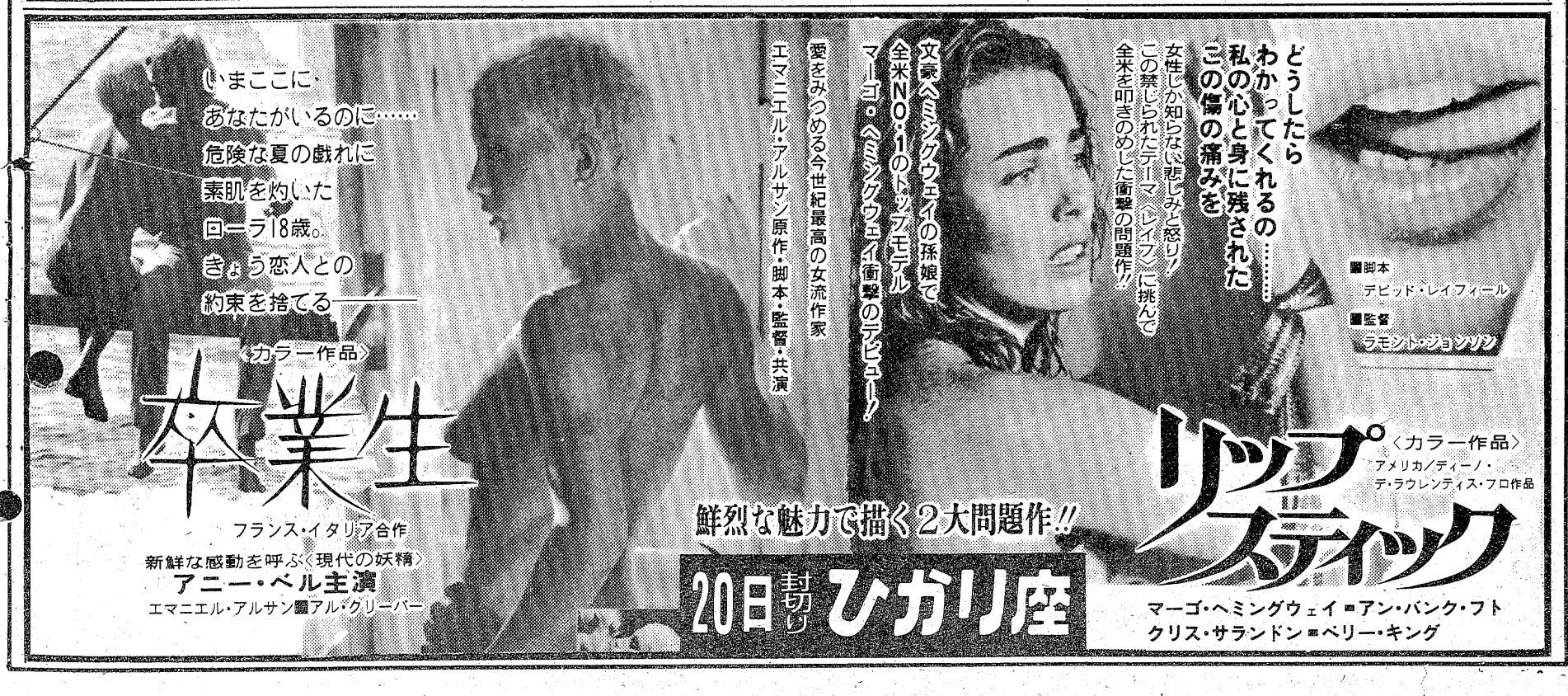
麗人募集
日給6,000円以上
アルバイト歓迎
日・祝日休み
クラブ巴里
小名浜字上町サンゴビル地下
電㊹8600・夜㊹9921