夕刊
いわき民報
郵便番号　970
いわき市平字田町63－7
いわき民報社
振替口座（郡山）4028
本社　0246 ㉓1666
小名浜支社　0246 ㉒3560
常磐支局　0246 ㊷2380
勿来支局　02466 ㉒2903

労働市場が活発に

平職安・上半期の扱い

立ち直った木材、電気、窯業

景気徐々に上向いて

新規求人やっと増える

平公共職業安定所がこのほどまとめた五十一年度上半期業務状況によると、新規求人、同求職とも昨年同期比でそれぞれ千二百三十九人（二一％）、三百二十五人（五％）増え、また就職者も四百六十三人（二〇％）増えるなど労働市場が活発になってきていることがわかった。特に昨年実施した雇用調整給付金（一時休業企業補助金）でピンチを切り抜けた木材・木製品、電気、窯業の上位三製造業が、ことしに入って、二～三倍の求人を申し込むまでに立ち直り、同制度の効果と景気回復基調がはっきり表れている。

雇用調整給付金でピンチ脱出

新規に申し込まれた求人は六千　九百七人で、オイル・ショック前　後四十八年同期より二千二百六十八人（二五％）、四十九年同期より三百三十九人（五％）それぞれ減ってはいるものの、昨年同期と比べると二一％も増えており、上向き傾向を見せている。

これは同求職（六千七百人）でも見られ、むしろ求職数は四十八年同期より五百二十四人（八％）、四十九年同期より五百人（九％）増えている。

同職安では、この求人増と求職増の相対関係について「昨年は各企業とも余剰人員（主婦パート、中高年齢者）を整理し、社会には〝雇用不安〟が広まったため、退社しても新しい職場が見つからない、求人不足で就職できない、などのあきらめムードがあった。しかし、昨年六月を底入れとして、景気が徐々に上向きになり、求人が出始めて緊張が緩和されてきた。これに労働者側が飛びつき職安に足を向かせているのではないか」と分析している。

トップは製造業

減ったのはサービス業

このため、有効求人を二千七百二十人（昨年同期比五百六十六人増）に増やし、平均求人倍率を〇・四七から〇・六四にまで上げ、就職者も二千二百二十九人と昨年同期より四百六十三人増えた。

また、業種別求人状況では製造業が三千八十五人（昨年同期比六九％増）でトップ、次いで卸・小売業が千七百七十六人で昨年とほぼ変わらず、建設業は八百六十四人（同九％増）と緩慢ながら順調な伸びを見せ、運輸・通信業は四百三十三人（同四一％増）だった。ただ五業種のうちサービス業だけは六百九十三人から五百四十六人に百四十七人（同二二％）減った。

労働省は昨年一年間、雇用調整給付金制度（一時休業した事業所に、国が休業手当の二分の一～三分の二を補助する）を実施したが、受給上位三業種、木材・木製品製造業（十社）、電気機械器具製造業、窯業・土石製品製造業（各七社）からの求人の伸びは目ざましく、電気機械器具は五百四人から千四百八十八人へ、木材・木製品も六十九人から二百十一人へとそれぞれ三倍に増え、窯業・土石製品も五十八人から百二十六人へと二倍強の求人を申し込むなど、同制度の効果が表れている。

700年の歴史を秘めたまま切り倒される
市天然記念物指定の御宝殿・熊野神社大ケヤキ

七百余年で寿命を断つ

○…市の天然記念物指定、いわき市錦町御宝殿・熊野神社の大ケヤキの切り倒し作業が行われている。このケヤキは樹齢七百年以上といわれる。

○…大ケヤキは二本あるが、一本は枝など一部切り落とす手術で健康を保てるが、もう一本は〝火災〟に遭って枯死、いつ倒れるかわからない危険性もあり、惜しまれながら引導がわたされた。

○…県いわき林業事務所の専門研究員による診断で最終的な結論が出されたもので、熊野神社の氏子総代など鳩首協議、一本だけでも保護したいということで、今回の執刀となった。

自民党県議団が冷害地視察

10日に小白井地区

県議会の自民党県議員団は、党内に冷害対策本部を設置しているが、議会休会中の十、十一の両日、県内の冷害被害地を現地視察することになり、いわき市内では水稲の被害の最もひどい川前町小白井地区が視察の対象に選ばれ、十日午後二時から三十分間にわたり実態を視察する。

自民党対策本部（蛭田警本部長）は、二十四議員で三班を編成、そのうちの第一班が同日、いわき市入りし、被害の実態を調べる。

本格的な呉服専門の店
かみや
平・二　電二三―二〇一一

信頼できる
メガネの専門店
福島県眼科医会
推奨店
眼鏡の松本
いわき市平字二町目　電㉑385

本日12ページ

いわき抄

▼…きょうから第九回いわき市発明くふう展が本社などの後援で、大黒屋デパートを会場に開かれている。日本人は発明がニガ手で、どちらかといえば発明ずみのモノを改良してきように利用して行くことが得意と言われている。そんなわけで創造力の高い製品を造る会社は業績がのびし、不況にも強い。いわきである会社がパテントをもって自社製品で勝負し、業績をのばしているところがあるけれども、そういう経営方式は独特のもので、不安定な経済界の中で常に順調ということになる。

▼…こんどの発明くふう展では「おたまかけ付きなべぶた」「改良画鋲」「安定した三脚」の三点に市長賞が贈られた。このほか小学生から大人までそれぞれのアイデア作品が会場にいっぱい陳列されている。数年前、小名浜の小学生の作品が日本一に選ばれた実績もあるだけに、ここんども小・中学生の部では小名浜地区が市長賞を独占している。こういう作品は地方で輝く見られても、中央で高い評価を受けることがあるから審査員の苦労も大変である。小さいうちから創意工夫の精神を養って〝第二の豊田佐吉〟をこの地から生む位の意気がほしい。

ファッショングループ
ささき
湯本駅前一番街店
☎㊹3311～2
プティック
ルナ
イトーヨーカドー平店1F
☎㉓3636

紅葉を川面に映す古都の秋。
川岸を赤く染める最上川。
すっぽりと赤いベール、筑波山。
秋深まる谷川岳。
静寂の中に秋を告げる鎌倉。
日本の秋を旅する16コース。発売中。
こころの旅は……
JKK 常磐交通観光
●全コース旅行傷害保険（100万円）付き●友の会々員は全コース割引（100円～1,000円）

南紀・高野山・京都
●5泊6日●54,500円●11月1日出発
●コース　①平(16：00)～水戸～東京～②足柄～浜名湖～伊勢(外宮・内宮)～二見ケ浦～大富町～鬼ケ城～新宮～勝浦(泊)③勝浦～那智の滝・那智大社～橋杭岩～串本～潮の岬～三段壁千畳敷～白浜(泊)④白浜～御坊(道成寺)～有田～和歌山(紀三井寺)～高野山口～高野山（奥の院）～高野山(泊)⑤高野山～玉川峡～五条～奈良(東大寺・春日社)～京都(金閣寺・清水寺)～京都(泊)⑥京都～東京～平(21：30)
●ガイド　杉木立に囲まれて立ち並ぶ大小無数の石塔が幽玄の世界へ誘う高野山奥の院。眼を奪われる海岸美、峡谷美、心やすらぐ名所旧跡、そして温泉と旅のあらゆる魅力をそなえた南紀。

奈良・高野山・京都
●3泊4日●37,500円●11月6日出発
●コース　①平(16：00)～水戸～東京～②足柄～浜名湖～岡崎～桑名～四日市～亀山～上野～奈良市内観光(春日大社・東大寺・法隆寺)～五条～高野口～高野山(奥の院)(泊)③高野山～玉川峡～堺～吹田～京都市内観光(東本願寺・清水寺・金閣寺・平安神宮）～京都(泊)④京都～東京～平(21：00)
●ガイド　京の紅葉は伝説の秋の女神〝立田姫〟の綾衣ともいいたい美しさだ。名にしおう嵐山の紅葉など、京洛の紅葉は例年初霜の降りる11月初めごろから始まり初氷の張る11月半ばが見ごろ。

東照宮秋季大祭
●1泊2日●15,200円●10月16日出発
牡鹿コバルトとげいび渓舟下り
●1泊2日●14,500円●10月21日出発
日本海の温泉温海と最上川舟下り
●1泊2日●15,000円●10月25日出発
秋の鎌倉と湯河原温泉
●1泊2日●14,500円●10月26日出発
紅葉の奥秩父昇仙峡と石和
●1泊2日●15,500円●10月27日出発
古峯神社参拝と川治温泉の旅
●1泊2日●12,400円●10月28日出発
紅葉の谷川岳天神平と水上
●1泊2日●14,000円●10月29日出発
富士五湖と日本平・伊豆スカイ
●2泊3日●25,600円●11月1日出発
大堀焼と泉田川さけやな場
●日帰り●(大)4,000円(小)3,500円(昼食つき)●11月2・3・4日出発
花の絵巻二本松菊人形まつり
●日帰り●(大)3,100円(小)2,700円●11月3・7・14日出発
筑波スカイと笠間菊人形まつり
●日帰り●(大)4,300円(小)3,600円●11月3・7・14日出発
西吾妻スカイと最上川舟下り
●1泊2日●14,500円●11月5日出発
奥日光中禅寺湖遊覧と鬼怒川
●1泊2日●13,600円●11月9日出発
筑波スカイと平将門史蹟の旅
●1泊2日●13,500円●11月12日出発

●お申し込みは……本社☎23－0221・平駅前ジャルパックセンター☎22－3727・湯本☎42－3179・上遠野☎89－2011・小名浜☎53－3211・泉☎56－6249・植田☎勿来3－3206・四倉☎32－3611・富岡☎富岡2－2023・浪江☎浪江4－3238・原町☎原町2－5171

市長賞に石井君

おたまがけ付きなべぶた

発明くふう展 特アイデア47点入賞

いわき市主催、いわき民報社など後援の第九回市発明くふう展が九日から十二日まで、市文化センター一階大講義室で開かれている。

今回の応募は小学生百六点、中学生百三十六点、一般・教職員四点の合わせて二百四十六点。昨年に比べて小学生の応募が減少した半面、中学生が二倍を超える作品を出品した。しかし、高校生と一般は前回同様ゼロだった。青沼康裕・市商工水産部長ら十人が審査した結果、市長賞のうち学校賞には平二小と平二中の両校が、また個人賞には小名浜西小五年・石井芳英、小名浜二中二年・山口一也、大野中二年・吉田裕武の三君が選ばれた。

石井君の作品は「おたまかけ付きなべぶた」。おたまじゃくしを、ふたの上に置くと転げ落ちてしまうため、〝つまみ〟の上に十文字の溝を切り込み、固定できるようにした。また、山口君は「安定した三脚」を考案、三本の足に折りたたみ自由の補助足を取り付け、倒れやすい譜面台などの三脚を安定させた。吉田さんのものは「改良画びょう」。プラスチック製のクリップなどを利用、その上から画びょうを押して、さびなどで汚れないようにした。

このほか、本社社長賞には磐崎中一年・矢内崇裕君の「ブレーキカバー」、四倉中三年・賀沢一良君の「いろいろ使える棚」が選ばれたほか、市制施行十周年を記念した特別課題に出品した平二小六年・瓜田浩子さんの「移動式座イス」が市社会福祉協議会長賞を獲得するなど、合わせて四十七点が入賞した。

青沼審査員長の講評＝スバ抜けたものはなかったが、どの作品も相当レベルが高く、審査に困ったほどだ。小・中学生の応募は多かったが、高校と一般がなかったのは寂しい。

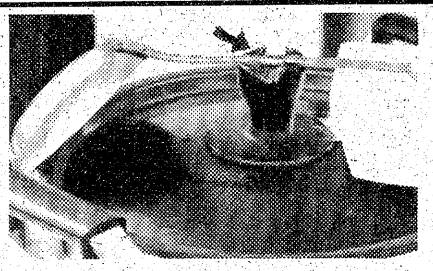

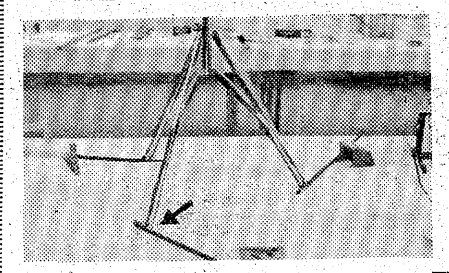

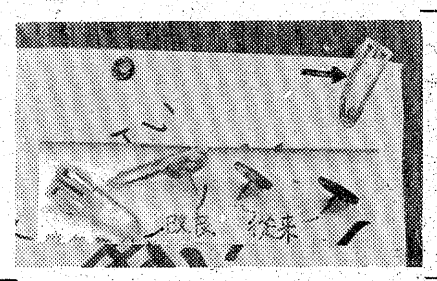

市発明くふう展入賞者

【小学校の部】▽市長賞「おたまかけ付きなべぶた」石井芳英（小名浜西）▽市教委教育長賞「便利な洗たくばさみ止め」木村真一（平二）「ケガ人用くつ下」八巻順子（同）▽いわき商工会議所会頭賞「はさみ型捕虫網」佐藤靖典（平一）▽NHKいわき放送局長賞「お年寄りの大耳」高橋佐子（同二）▽いわき民報社長賞「ぬれない新聞入れ」菊地房樹（川前）▽市社会福祉協議会長賞「移動式座イス」瓜田浩子（平二）▽振興賞「便利なまくら」志賀真之（同一）「台所便利バサミ」猪狩浩昭（同二）「後退停止標示灯」大貫昭彦（同三）「エプロン」小島身江子（草野）「歩行者専用自動信号機」鈴木理（小名浜二）「ブザー付き歩行用杖」根本和彦（同）「ミニ魚干し」寺島徹（勿来一）「スピードブック」金沢孝枝（同）「丸薬式洗剤」斎藤則夫（同）「お風呂温度計」片倉直樹（植田）「切手乾燥器」（白水）

【中学校の部】▽市長賞「安定した三脚」山口一也（小名浜二）「改良画びょう」吉田裕武（大野）▽市教委教育長賞「便利な辞書カバー」小野和子（小名浜二）▽いわき商工会議所会頭賞「スポンジ付き手袋」岩崎慎二（勿来一）▽いわき民報社長賞「ブレーキカバー」矢内崇裕（磐崎）「いろいろ使える棚」賀沢一良（四倉）▽市社会福祉協議会長賞「老人用ライト杖」渡辺寿樹（平一）▽発明協会福島県支部奨励賞「自動洗たく竿」江坂佳代子（錦）▽振興賞「中が見える牛乳パック」和田円（平一）「見やすい地図板」浦部真平（草野）「一、林昭彦、鈴木照夫（同）「夜間安全手袋」石井たえ子（同二）「老人むけ裁縫箱」菊地昇（同）「夜光ガサ」仲田哲（同）「バックミラー付き杖」松崎博（同）「倒れてもこぼれないようじ立て」郡司長世（同）「まないた引き出し付き」夏井一美（草野）「コンニャクばさみ」金成広明（小名浜一）「安全調整キリ」大井川一能（同）「健康スリッパ」藤生浩一（同）「靴下・靴干し器」上遠野康子（同二）「目印兼用そうり止め」熊田圭司（同）「両面出し入れマッチ箱」丹野哲也（同）「ワンタッチポットヘンリー台」茶原洋一（川部）「スイカ用スプーン」川崎康好（同）「簡易安全帽」長谷川光重（四倉）「簡易ダッシュート」松崎永子（差塩）

【一般・教職員の部】▽いわき商工会議所会頭賞「平行定木」諏江上（錦）▽市社会福祉協議会長賞「歩行機能回復器」後藤哲士郎（川部）▽振興賞「ブック台」後藤哲士郎（同）

図書費に200百万円

平信金が60周年記念寄付

【田畑市長に図書購入費を手渡す坂本理事長】

平信用金庫の坂本昌蔵理事長と会川四郎常務の二人は八日、市庁舎三階の市長室に田畑金光市長を訪ね、図書購入費として現金二百万円を寄贈した。

これは同金庫の創立六十周年記念事業の一環として贈られたもので、中央図書館（百五十万円）内郷図書館（二十五万円）四倉公民館（同）に分配される。

中山で健康相談 いわき市公衆衛生課は、午後一時半から三時半まで、中山部落公民館で健康相談を受け付ける。

北白土で健康相談 いわき市公衆衛生課は十一日午前九時半から十一時半まで、北白土部落公民館で健康相談を受け付ける。

鈴木寛一氏が法務大臣表彰

第二十五回全国更生保護大会は二十一日、東京・明治神宮会館で開かれるが、席上、更生保護活動の功労者に法務大臣表彰がある。いわき市関係は、いわき市平の鈴木寛一氏が受賞する。

株式・前場

今日の市況は、手詰まり感が深まったところに、連休前、ニューヨーク市場の大幅安などをいや気して売られ、ダウは五日連続安となった。朝方からソニー、パイオニアなど弱電、自動車の輸出関連銘柄が売られたほか、食品、薬品に値を下げるものが目立った。半面ニチバン、石井鉄工、三井山などの一部の銘柄が買い進まれた。

主な銘柄は＝ニチバン二十五円、石井鉄工十四円、伊勢丹十四円、高崎紙十三円、三井山十二円。

主な安い銘柄は日電装五十円、丸大食三十円、帝通工二十七円、海上二十五円、小松十八円。

（地元銘柄）呉羽化学五百二十五円、日化成百六円、岡理ゴム二百六十五円、常陽銀行二百四十八円、常磐興産百十三円。

ダウは二十四円八十四銭安の四千七百五十三円九十四銭。出来高は一億株。

（平・水戸証券調べ）

船川豆ラガー迎え

11日、3回目の親善試合

スポーツを通じて親ぼくを図ろうと、秋田県船川市のラグビースクールスポーツ少年団と四十九年いらい遠征交歓、親善ラグビー大会を開いているいわきラグビースクールスポーツ少年団は、すっかり友達になった船川スクールチームを迎え十一日午前九時から平エグラウンドで第三回ラグビー大会を開く。

一行三十五人は十日午前五時、船川市をマイクロバス二台に分乗して出発、いわきのチビっ子ラガーと父兄が出迎えるハワイアンセンターには午後四時に到着する。同センターで楽しいひと時を過ごした後、船川のチビっ子ラガーは同夜、いわきの〝ラガー〟家庭に分宿、翌日は試合に臨む。

チビっ子ラガー達の親善大会は今年で三年目を迎えた。四十九年はいわき市で開き、昨年は船川、そして今年はまたいわき市で。

いわき球友会

◇十月大会（6日）

みよし	0	3	2	2	0	0
菅野商会	0	0	0	0	0	7
（み）板垣－仲野						
（菅）平－菅野						
▽本塁打＝野上（み）						
▽三塁打＝漆山（み）						
▽二塁打＝佐久間（み）						

◇同（8日）

フジコシ	0	3	0	1	0	2
平計器	0	0	0	0	0	6
（フ）吉田、村田－大和田、三浦						
（平）萩原、高梨－高崎						
▽二塁打＝大和田、柳井（フ）						

あすの大気汚染予報

【硫黄酸化物】硫黄酸化物の大気汚染は少ない見込みで、一時間当たりの濃度は〇・一㏈を超えないでしょう。

【光化学スモッグ】光化学スモッグの発生する恐れはない見込み。

天気予報

（小名浜測候所調べ）

玉半提供 ㉓九五九一

【今夜】北よりの風、雨のち曇りで、遅くには次第に晴れる。

【明日】西よりの風、晴れ時々曇り。

【あさって】西のち南よりの風、晴れのち曇り。

【海上】今夜、波やや高くシケ模様となる恐れある。明日、あさってとも、多少波。

【気温】▽8日＝最低9・7度（平年12・8度）最高20・8度（同21・0度）

あすの暦

10月10日（日）

旧六日	8月17日	日	曜	赤	出	入
暦	日	月	月	満	潮	干潮
日	5	17	18	7	5	16
口	39	07	11	13	02	33
出	43	11	23			

母高橋イチは十月八日午後七時四十五分九十歳の天寿を全うして永眠いたしましたここに生前のご厚誼を深謝し謹んでお知らせ申し上げます
追って葬儀は十月十日午後一時自宅を出棺いたします
昭和五十一年十月九日
いわき市内郷綴町一之坪六一
喪主 村上正昇
外 男 高橋
親 類 同司

弊社専務取締役高橋正司殿母堂高橋イチ殿は十月八日午後七時四十五分九十歳の天寿を全うして永眠いたしましたここに生前のご厚誼を深謝し謹んでお知らせ申し上げます
追って葬儀は十月十日午後一時内郷綴町一之坪六一の自宅を出棺いたします
昭和五十一年十月九日
いわき市平字菱川町七ノ一
代表取締役 猪狩清次
東北電熔株式会社

故長女野崎和子の葬儀の際はご多忙中のところ遠路わざわざご会葬くだされご丁重なご香料を賜りご芳情誠にありがとうございました
さっそくお伺いしてお礼を申し上げるのが本意ですが略儀ながら紙上でおれを申し上げます
昭和五十一年十月九日
いわき市平字胡摩沢一二三
喪主 野崎美津子
外 祖父 野崎隆一
親 類 同義

FASHION GALLERY TOMMY
KENZO
クリスチャンディオール イヴサンローラン ランバン クロエ
Paris
トミー
平・南町バス停前 ☎74－7764

住宅建築のご相談は
住宅コンサルタント
建築設計施工 鈴広建設
いわき市平字六人町一一 電㉑二五四五代

清正
平・田町 電㉓六二八六

【入院随意】
遊佐内胃腸科医院
いわき市小名浜字丹波沼三八 電（昼）㊹五六五五（ピンク）（夜）㊹四六八八（自宅）

Hawaiian Center
提供・鈴屋
常磐ハワイアンセンター
■ショーのご案内■
歌と踊りで楽しさいっぱい
▽10月10日（日）つかの間の雨 由紀さおり
▽10月11日（月）話相手 麻生よう子
▽10月17日（日）ナツメロ大会 二葉あき子 灰田勝彦 林伊佐緒

日曜日の焼きたてをどうぞ!!
松月堂
あたたかい幸福色のかおり！
ソフトなパンの仲間たち！
フレッシュ・ベーカリー ポアール
本店／いわき市平銀座 松月堂 ☎平(23)1551
平駅ビル店・大黒屋店・イトーヨーカドー店・小名浜店・ヨークベニマル小名浜店・植田店・植田SC店・湯本店

やぶにらみ世相シリーズ
秋深し 隣はなにを
早起き野球に早朝マラソン、なわとび、テニスにママさんバレー…。いまやスポーツは、ファッションなみの流行。なにもしない人、せめて明日ぐらいは体操でもしてみたら。
■秋の便り続々。秋の香り続々。秋の旨酒。
花乃木
いわき市平駅前中央通り（藤田ビル2階 電話23－七一八九）

深舟 おいしい〝かまぼこ〟
丸久蒲鉾合資会社
平薄磯 電㊸三三一七

活魚料理 番館
支店 小名浜・本町 ショッピング前
電㊸二〇五六

越 フジコシ
太平洋が口の中にある感じ
海が口のなかにある感じがすると広島のかき貝をほめた人がありましたが広島の海より自然できれいな宮城県牡鹿半島でとれた新鮮な
かき貝が入荷 「太平洋が口の中にある感じがする」といった味です かき貝は生食が一番おいしいのですから新鮮がポイントです
かき貝（150㌘入）二八五円前後
〃（300㌘入）五五〇円〃
（平店本館一階売り場）

100人の目

赤井嶽で中秋の名月をめでながら観月会をやった。といっても、いわき平ロータリークラブの観月例会に同行したわけだが、戸外でなく常福寺の集会所でやったから、月をめでながらというより、面々すきっ腹とあって飲み、かつ食べる方に夢中だったようだ。◆旧暦の中秋名月は八日だが、その前日であった。マチのなかからながめる月と、森閑と不気味に林立する木立の間からのぞむ月とでは、同じ名月ながらちがう。ふん囲気に左右されるからだろう。マチからながめる月はいろいろ話しかけてくるようだが、山のなかの月は黙して語らず◆長雨で冷害のとしには、名月をのぞむのはムリだそうだが、ことしはくも一つなく、さえざえとして明鏡止水の心境。魯の国に王駘（おうたい）という徳の高い人物がいて、孔子とおなじくらいの弟子を集めていた。そこで孔子の弟子の常季（じょうき）は、いささか不服で、「あの片輪者はどうして人から慕われるのですか」とたずねると、「孔子は、それは心の静かさのためだよ。人が鏡がわりに映して見ようという水は、流れる水ではなく止まっている水」と答えた◆月をながめてアポロを感ずるもよし、明鏡止水（めいきょうしすい）もよし。月々にながめる月は多けれど、月みる月はこの月の月――とうたった心境がわかるというもの。上野大僧上から三千大世界の講話をきき、山をおりたのが七時半。酔いも回って名月の観賞は、忘れるともなく忘れてしまう。しかし、床の間に白ダンゴが三方に飾ってあったのがうれしかった。◆昨年、大黒屋屋上で月見の会を開いたときは句月をやった。全然月が出ずじまいのため迷句が多かった。ともあれ、多忙をきわめるくらしに、月を賞（め）でるゆとりはもち続けたいものである。（龍人）

舞え舞え蝸牛（117）

田辺聖子 作
梶鮎太 画

奸計（二）

北の方は落窪の間にやってきた。北の方は落窪の姫君の居間から、かねて目星をつけていたものを奪（と）ろうと思ったのである。

姫君は身分高い家柄の母君からゆずられた、由緒ただしい手まわりの品を持っているからだった。

北の方は、女童の露がいると思って、

『櫛箱があったね』

と呼ばわりつつ、入ってきた。

『櫛箱はどこへやった。小ましゃくれの、出すぎ者の阿漕が、どこかへかくしたんじゃないか』

阿漕はまだ部屋にいた。北の方が蹴ちらしていった道具を、泣きながらとり片付けていた所だった。

『ここにしまってございます』

と阿漕が几帳から出てきていうと、さすがに北の方は、すぐ櫛箱を取り上げることもできず、

『おや、お前はまだ、うろうろしていたのか。なんでとっとと出て失せないのだえ。出ておゆき、といったではないか、この、おちくぼの味方ばかりする小童（こわっぱ）めが』

北の方は阿漕の髪と袴をつかんで、引きずり出した。

『すぐにもこの邸を出ておゆき！』

北の方は、落窪の部屋を閉め、大きな錠をさして、

『ここは、私があけない限りは誰も開けてはいけないよ』

と女房たちにいった。

人々は、北の方の見幕におそれて、震えながら、

『は、はい……』

とうなずく。北の方はわが居間へ引き上げながら、

（うまくやった。あとは、あの好色爺の典薬の助に、おちくぼをおしつけるだけだ）

と、にんまりしていた。

阿漕はすごすごと自分の部屋に戻ってきた。

北の方に邸を出てゆけ、と追い出されたって阿漕としては却って好都合というものである。阿漕を迎えようといってくれる有力なパトロンの叔母もいるし、愛する男もいるのだ。こんなしけた邸は、あと足に砂をかけて出ていったらよいのだ。

しかし、残された姫君はどうなさるであろうか。阿漕を唯一の味方とたのんでいられる人を捨てておいて、自分だけ安逸な生活にどうして入れようか。

（そうだわ。あたしが今出ていったら、お姫さまと少将さまの仲をとりもつ人もいないんだわ。少将さまに、お姫さまのごようすを連絡する係りがいなくては、何としても、少将さまに助け出して頂かないといけないんだから……どんなに腹が立っても、いまここを出ちゃいけないんだわ）

と阿漕は思い返した。

阿漕はいそいで、三の君の部屋へいった。

『お願いでございます。私をお救い下さいまし』

阿漕は三の君にひたすら、哀願する。

いつでも
おふろが わいてます
暖冷房バス・トイレ付き
旅館 秋山
平・下の町 ☎74－8868

純喫茶
お気軽にどうぞ
AM7:30～PM9:30
センシュウ
平・南町（草野ビル2F） ☎23－7765

長谷川整形外科医院
TEL. ㉔5691（受付） ㉒2969（病室）
駐車場有
院長 長谷川国男
日曜 祝日も午前中診療　平字五色町78（平大橋の近く）

小野整形外科医院
院長 小野英徳
いわき市平谷川瀬字仲山町66
倉前バス停下車 ☎22－2414代

ゆびわ 加工修理
貴金属 宝石 専門店 高根沢
平字中町18（竹林病院前） TEL・74－6726

子犬在舎案内
ポメラニアン　マルチーズ
ヨークシャテリヤ
プードル　パピヨン
エトワールケンネル
小名浜字本町55 電(53)5070

金融
○土・日・祝日休み
○営業時間
午前9時～午後4時
昭和信興
電（夕来）③8111代

屋内外看板・装飾・企画・施行
箱崎美術広告社
営業所 平・佃町3の9 ☎(22)3333
本社 平・十五町目2 ☎(74)6061

耳の不自由な方に
リオンの補聴器
リオネット
（福祉法指定品）
宮永電気商会
いわき市平字田町（平駅前） 電㉓2496・6732

免許証写真
スタジオ
マツモト
平・材木町

空気枕 三〇〇〇円から
フクヤマ
平・2 電(74)二三一七

世界の王者 オニツカ アディダス（ウエア・シューズ） その他
＊一流スポーツ用品を取りそろえております
良心的なスポーツ用品の店
遠藤運動具店
平・中町7の4（大黒屋デパート前）
TEL・(74)3391 (23)8134
ONITSUKA　adidas

グランド 国道小川 GS GS 平三小 イソギン 角田土住宅
Fishing Shop
心ゆたかな釣り人達の釣り具の店
イソギン
いわき市平字倉前87－1
☎21－3109

お宮と仏壇
橋本屋
平・新川町1
五町目バス停わき
電74－3948

スナック
はる
いわき市平字田町（紅小路）
☎74－3165

10月10日は体育の日です
（順不同）

良心的なスポーツ用品の店
遠藤運動具店
平・中町（大黒屋デパート向かい）
電(74)三三九一・(23)八一三四

トレーニングウエア…
超バーゲン価格にて奉仕中
イトーヨーカ堂店にて（3F）
ヤマカスポーツ

ブリヂストン ノザワの自転車
福島信販加盟店・郵政省指定店
門馬自転車店
いわき市平・六町目 電(74)五二八五

野球 テニス 用品のご用は
平スポーツ
いわき市平字田町103 電(74)4508

11日まで全商品2割引き!!
スキー用品77年型展示中!!
小名浜スポーツ
いわき市小名浜字本町四八 電(62)四三七九

ゴルフ用品 運動具全般
ヤマザキスポーツ
いわき市・小名浜ショッピングセンター 電(54)二五四〇

ゴルフ用品 野球用具
スズキスポーツ
いわき市小名浜字蛭川南五の九 電(54)五三四一

土曜 みもの

☆ドキュメンタリー「ミグ25」

NHK・夜10・00

九月六日の午後、ソ連の新鋭ジェット戦闘機ミグ25が、函館空港に降り立った。搭乗員のベレンコ中尉がアメリカに亡命するための強行着陸であった。

ミグ25は、これまで存在は知られていたものの、西側諸国にとってその性能等はナゾの部分が多い戦闘機である。ベレンコ中尉がアメリカへ去ってから約一カ月、ミグの機体調査は、舞台を函館から自衛隊の百里基地に移して行われ、今月二日には、その最終チェックともいうべきエンジンテストが実施されている。ソ連側の強い反ぱつの中で行われた機体の検査だけに、この期間、さまざまのリアクションが出ている。

番組では、九月六日の着陸から一カ月間、ミグ25の周辺を追ってみた。

日曜

☆日曜洋画劇場

福島中央・夜9・00

サウンド・オブ・ミュージック

「ドレミの歌」「エーデルワイス」などなど、なんといっても歌で知れわたっているミュージカルの大ヒット映画である。ロバート・ウイズ監督の丁寧な演出で、みごたえのある家族映画であり、ひとの善意をたたえた映画であり、たのしい音楽映画である。出演＝ジュリー・アンドリュース、クリストファー・プラマーほか。

☆★☆★☆★☆ 男の旅は いつまでも続きます ☆★☆★☆★☆★☆★☆★☆★☆

☆俺たちの旅（最終回）

福島中央・夜8・00

洋子（金沢碧）は、南米の日本語放送局に技術指導にいく先輩アナウンサーに一緒にいこうとさそわれているという。

三人組の青春の旅は続く…
（番組のラストシーン）

「会社の費用であちこちまわれるなんていいじゃないか」と浩介（中村雅俊）はいうが、洋子の本心は「やめろ」といわれたかったのだ。

隆夫（田中健）は、そんな洋子の気持ちを察し浩介にとめるようというが浩介には通じない様子。

だが、浩介は、洋子を忘れられない隆夫の気持ちが痛いほどわかり、洋子に会って「どうにかしてやれ」といってしまう。洋子から事情を聴いた隆夫は怒り浩介をぶんなぐると実家に帰ってしまう。女房とけんかしてうつろな伸六（津坂まさあき）、隆夫が去りしょうぜんとする浩介……

きものの

☆歴史と人間

土・第一・夜9・30

井原西鶴

西鶴研究の当代第一人者である早稲田大学教授・暉峻康隆さんにさまざまなエピソードをまじえ、特に芭蕉との比較をしながら西鶴について話してもらう。

芭蕉と並んで元禄文化を代表する西鶴は、寛永十九年、大阪の豪商に生まれた。初め俳諧で名を成し、一昼夜に二万三千五百句を詠んだことでも有名である。「好色一代男」など元禄文化をおう歌したような作品も、後期になるほど厳しい人間凝視が現れていく。

☆木登り賛歌

日・第一・夜6・15

つい最近まで、木登りは日本の子どもたちにとって自然の体育であり、遊びのメニューのひとつであった。また遊びのグループには、必ず名人がいた。

作曲家の團伊玖磨さんら三人の話を中心に、自然と人間のふれあいを浮きぼりにしてゆく。

NHKテレビ ☆印は白黒

- 6・00 森の秘密
- 20 真田十勇士
- 50 きょうの福島
- 7・00 N◇20 海外の話題
- 30 連想ゲーム　中原ひとみ　日下武史ほか
- 8・00 警部マクロード「市警本部大攻防戦」デニス・ウィーバーほか
- 00 N◇45 N解説
- 00 ドキュメンタリー「ミグ25」
- 30 音楽の広場―インカその愛をうたう―この愛のうた　禁じられた遊びほか　司会＝三国一朗
- 11・10 N・Cリポート
- 40 N◇52 ローカルN天

NHK教育 ☆印は白黒

- 6・00☆テレビスポーツ教室「ラグビー」―基礎的な技術―
- 7・00☆中国語講座「おりましょう／」
- 30 NHK文化シリーズ　美をさぐる「版画」―木版の表情―
- 8・15 教養特集「日本人の体力」
- 9・00 婦人百科　茶の湯
- 30☆通信高校講座　地理B「西アジア」農牧業
- 10・00☆通信高校講座　世界史
- 30☆通信高校講座　日本史「幕藩体制の動揺」
- 11・00☆フランス語講座
- 30☆大学講座　社会学

NHKテレビ ☆印は白黒

- 6・00 レッツゴーヤング　ずうとるび　桜田淳子ほか
- 40 ネットワークNHK
- 50 ローカルN天
- 7・00 N天
- 20 お笑いオンステージ　三波伸介　中村メイコ　堺正章ほか
- 8・00 風と雲と虹と　加藤剛　露口茂　山口崇　草刈正雄ほか
- 45 ビッグショー　フランク永井～あなたに夜のロマンを～
- 9・30 N◇40 ローカルN天
- 45 ニュース展望
- 10・05 診断　ニッポン水泳
- 50 ふるさとのアルバム

NHK教育 ☆印は白黒

- 6・00 サラリーマンライフ「中年スポーツ花ざかり」
- 7・00 ゼスミストリート再「バートの砂の城」ほか
- 8・00 日曜美術館（再）　私とドガ　今週のギャラリー「キュービズム展」
- 9・00 NHK劇場　「伊勢音頭恋寝刃」～東京・歌舞伎座で録画
- 10・30 若い広場　「競技場にのこした青春」　君原建二　白井貴子　西側よしみほか
- 11・30 あすの経営（再）「専門店の生きる道」

福島テレビ ☆印は白黒

- 6・00 母をたずねて三千里「かがやくイタリアの星一つ」
- 30 Nコープ
- 7・00 UFOロボ・グレンダイザー
- 30 クイズダービー「男の度胸か女のカンか／」
- 8・00 8時だヨ全員集合
- 00 どてらい男・死闘編「キビシーイ!!もんや」　西郷輝彦　梓英子ほか
- 10・00 江戸特捜指令「百面相／処刑台の顔」中村敦夫　山城新伍　エバほか
- 11・25 西「第17捕虜収容所」　ウイリアム・ホールデン　ドン・テイラーほか

福島中央テレビ ☆印は白黒

- 6・00 一休さん「お百姓と槍の試合」
- 30 ジャストN
- 7・00 ザ・カゲスター
- 30 オールスター親子で勝負／「フランキー堺・百恵組VSディック・アコ組」郷ひろみほか
- 8・00 全日本プロレス中継「宿命の対決／」
- 9・00 「六丁目のスパルタ賛母さんには赤いバラのいれずみがあった／」　京塚昌子　片平なぎさ
- 10・00 西「雨のパスポート」～スパイがいっぱい？／逆転、横転、大混乱
- 11・45 独占／男の時間

福島テレビ ☆印は白黒

- 5・30 Gメン75「ルンペン・銀行襲撃事件」丹波哲郎　藤田美保子ほか
- 6・30 Nコープ
- 7・00 アップダウンクイズ「人気番組タレント特集」
- 30 WBA世界J・フライ級タイトルマッチ
- 9・00 日曜劇場　「女と味噌汁」池内淳子　山岡久乃　一の宮あつ子　菅原謙次　前田吟ほか
- 10・00 ラブラブショー「ビューティフルな交際／愛に発展」
- 35 お耳役秘帳「人斬り毒婦」伊吹吾郎ほか

福島中央テレビ ☆印は白黒

- 6・00 笑点
- 40 淀川長治の映画専科
- 7・00 びっくり日本新記録
- 30 すばらしい世界旅行
- 8・00 俺たちの旅「男の旅はいつまでも続きます」　中村雅俊　津坂まさあき　田中健　金沢碧　上村香子　水沢有美ほか
- 9・00 東「サウンド・オブ・ミュージック」ジュリー・アンドリュース　クリストファー・プラマー　エリノア・パーカー　リチャード・ヘイドンほか
- 11・00 ビッグイベントゴルフ
- 45 遠くへ行きたい

今夜の番組

NHK第1 1340KC

- 6・15 じょうずな話し方「話し方相談室」
- 25 夜のサスペンス「幽霊」下條アトムほか
- 7・15 ニュースリポート
- 57 NHKガイド
- 8・05 歌の星座　マイク真木　森山良子　岡林信康ほか
- 9・05 ラジオ寄席「珍版ハムレット」「小言幸兵衛」
- 30 歴史と人間「井原西鶴」
- 10・20 若いこだま「ニューディスク特集」
- 11・05 自然とともに
- 23 夢のハーモニー

NHK第2 1540KC

- 6・00 定時制高校「生きがいのある職場」
- 40 「最後の四人」
- 40 続基礎英語
- 7・00 カレントトピックスN
- 15 英語会話
- 30 イングリッシュアワー「南半球からのゲスト」
- 8・00 通信高校講座　英語A①◇20　英語A②◇40　英語A③
- 9・00 通信高校講座　音楽I◇②　日本史◇40　倫理・社会
- 10・20 通信高校講座　現代国語◇40　現代国語
- 11・00 スペイン語講座―応用編―

ラジオ福島 1060KC

- 6・00 ニュースハイライト
- 20 ケミファテレフォン健康コーナー　受付電話（福島）35―2151
- 7・00 新番組　坂上二郎の演歌わが心の歌
- 8・00 新番組　土曜電話リクエスト　受付電話（福島）35―2151
- 9・20 夜のヒット歌謡
- 30 とび出せ全国DJ諸君
- 50 小さん従軍記
- 10・00 僕もスター私もスター
- 30 ヤング歌謡ボックス
- 11・00 サウンズ・ウィズ・コーク

FM放送 ☆印はステレオ

- 6・00 日本の民謡　新島節　箱根馬子唄　よさこい節　新相馬節ほか
- 7・15☆サウンド・オブ・ポップス＜器楽の演奏アルバム＞オリーブの首飾り　幻想のアリア　ブルー・シャドゥーほか
- 8・05☆NHKシンフォニーホール　序曲「ローマの謝肉祭」・ベルリオーズほか
- 9・00☆FMコンサート＜ポピュラー・アラカルト＞～ハワイアン特集～
- 10・20 ドラマ「白砂の毒」
- 11・05 音楽夜話＜チェコスロバキアの先輩音楽家＞

日曜夜の番組

NHK第1 1340KC

- 6・15 木登り賛歌
- 7・15 新聞をよんで
- 30 国会討論会
- 8・30 上方演芸会「お笑いおとぎ話」「お笑いホームドラマ」
- 9・05 日曜名作座「白鬼園夜話」―終―　森繁久弥　加藤道子
- 35 NHKガイド
- 40 NHK特派員報告
- 10・20 スポーツと記録
- 11・05 夢のハーモニー「乙女の祈り」「エリーゼのために」「マドンナの宝石」「ウィーンの森の物語」ほか

NHK第2 1540KC

- 6・00 通信高校講座　地理B
- 20 通信高校講座　古典I乙（漢文）◇40　古典I乙（漢文）
- 7・00 精神薄弱児とともに「きょうだいの発言」
- 30 イングリッシュアワー「西部開拓の歌」
- 8・00 通信高校講座　音楽I◇20　保健体育「保健」
- 40 通信高校講座　数学I
- 9・00 通信高校講座　数学I◇20　数学I◇40　数学I
- 10・20 通信高校講座　数学IIA◇40　数学IIA
- 11・00 イングリッシュアワー「南半球からのゲスト」

ラジオ福島 1060KC

- 6・15 こちら情報センター
- 30 歌謡パレード「風のメロディ」ほか
- 7・00 西友ウィークエンドスタジオ
- 8・00 新番組　ゴーゴー・キャンディーズ
- 30 全国歌謡ベストテン
- 9・00 オールジャパンポップ20
- 30 夜のヒット歌謡
- 40 明日をつくる中小企業
- 10・00 中芝レコードアワー　ウエスタンをあなたにテネシーワルツ　ケンタッキーワルツ
- 30 ライトナウ共立
- 11・00 世の光

FM放送 ☆印はステレオ

- 6・00☆特集「映画音楽の旅」＜アメリカ編＞雨にぬれても　追憶　エデンの東　荒野の七人ほか
- 7・15☆ラテンタイム＜ラテン・ポップス特集＞夢のように　木と私　心の片隅で　二人の世界　君の考えは自由ほか
- 8・00☆音楽のおくりもの　25の楽器のためのエガリ　ザシオン・篠原真作曲　鳥楽器の役割・近藤譲作曲
- 9・00☆ヤングジョッキー＜クィーン・イン・コンサート＞
- 10・20☆現代の音楽

みよしの銘菓栗ぐり
郷土芸能じゃんがらをテーマに…
じゃんがら
登録銘菓
いわき地方の民話から生まれた…
餅競争
登録銘菓
四季を通じておいしい栗を…
好評
おとし栗
あざやかな彩り…
ご婚礼お引菓子
お菓子の専門店
みよし
TEL. 23―7111（代）

S&B カット&パーマの店
平・正内町
さち美容室
七・五・三 ご予約受付中！
婚礼のご予約もどうぞ
（かつらは随時結い上げ）
TEL. 22―3963

仙台陸運局認可
YAMAHA 日本楽器製造株式会社 指定ピアノの引っ越しは！
ピアノ輸送修理に関するすべてのご相談を賜ります
有限会社
深谷楽器配送センター
本社　郡山　0249(51)3327
いわき出張所　平中神谷　0246(34)4849
福島連絡所　0245(46)6394
0246(34)4849
特殊ピアノ保険完備
東北初のピアノ全塗装
全国ネット
日本ピアノオンライン指定店

〈酒の話 その⑮〉
フィズ
もっとも大衆化されたロング・ドリンクスで、甘酸っぱい味が基本となっています。作り方としては好みの蒸留酒（ドライ・ジンなど）またはリキュール（カカオ、バイオレットなど）一種を基酒にレモン、ジュースと砂糖で甘酸味を付け、炭酸ソーダー水で割り、タンブラーに入れて供進されます。フィズの意味は炭酸ソーダー水のシューという音や沸騰する状態からきているといわれています。
NIGHT HOUSE GARI-GARI
ガリガリ
平・田町　☎74―2260

エレベーターの事故

家庭婦人

最近、エレベーター事故が多発しています。東京の高島平団地で起きた事故では、閉じ込められた女児が無理に脱出しようとして死亡するなどという結果を招いています。日本エレベータ協会の調べによると、四月から八月中旬までのエレベーターの事故及び故障件数は、東京都内だけでも千四百七十件にも及んでいます。そのうちの四割弱が"乗り方不良"によって起こっているのです。そこで、同協会の一専務理事に「エレベーターの正しい乗り方」を―。

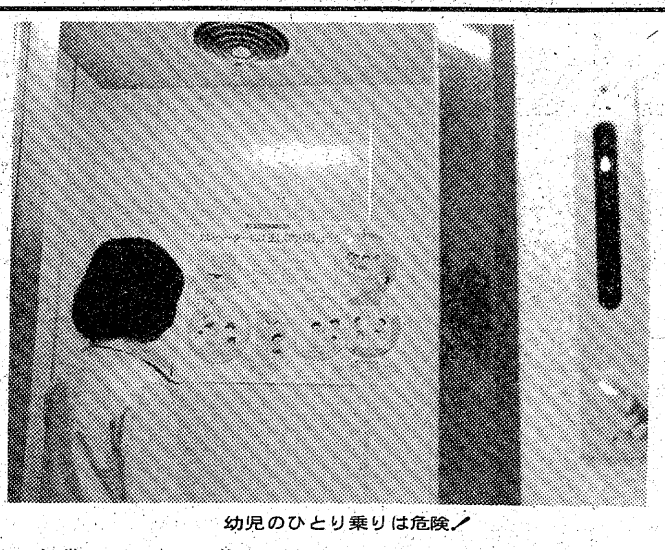

幼児のひとり乗りは危険！

エレベーターの故障原因で一番多いのは、しきいのゴミづまり。しきいの溝にタバコの吸いがらや小石などがつまっていると、戸のしまり方が不完全で、動かなくなることがあります。そのため、カンヅメにされたり、他の階から呼んでも動かないということになります。溝にものを捨てず、ゴミがつまっていたら取り除くくらいの心配りを持ってください。

人身事故で多いのが、ドアに手をはさまれるケース。戸によりかかったり、さわったりしていて、ドアが開く時に引き込まれるわけで、幼児に多い事故ですから、大人の注意が事故を防ぐカギになるでしょう。

高島平団地の事故のように「非常停止スイッチ」を誤って、もしくはいたずらで押して閉じ込められてしまうケースもよくあります。必要のないボタンに触れないようにするとともに、万が一「非常停止スイッチ」を押してしまったら、もとに戻せば再び動き出しますから、あわてなくても大丈夫です。

エレベーター内であばれたりゆさぶったりするのもカンヅメの原因になります。エレベーターには、一定の速度を超えるスピードが出ると、エレベーターを停止させる安全装置がつけられています。そのため、上下にゆさぶると瞬間的にオーバースピードとなり、安全装置が働いて停止してしまうのです。

定員および積載量のオーバーでカンヅメになることもあります。とくに古い型のエレベーターには、定員を超過しても警報の鳴らないものがありますから、注意してください。

実際に閉じ込められてしまった場合にはどうしたらいいでしょうか。まず覚えておくべきことは、エレベーターは自分で脱出する建前になっていない、ということです。ドアが力を加えれば手であくようになっているのも、非常口がついているのも、すべて脱出用ではなく、救出用にあるのです。

そこで、非常呼びボタンを押して外へ救出を求めるのが先決問題。ただし、この非常呼びボタンは管理室へ直結するように作られているのですが、小さなビルなどは管理人をおいてない場合があるのです。団地やアパート住まいの人は、不断から管理人をおいたり、交代で管理室に詰めるなどして、緊急時に備える用意が必要です。

また、閉じ込められて、管理人との連絡もとれない時は、何とか外部に知らせるように、大声で叫んだりして、救出されるのを待ちましょう。エレベーターの"かご"内は気密ではなく、窒息の恐れもありませんし、無理に"かご"の外へ出るよりもよほど安全です。

どの注意事項をみても、当たり前のことばかりですが、これが案外守られていないのが現状です。

「機械は本質的に危険なもので、それを使いこなすのが生活の知恵というものではないでしょうか。そのためには、不断から必要な知識を備えておかなければなりません」という一専務理事のことばを、いま一度かみしめてみる必要があるのではないでしょうか。

◆……故障原因トップ：しきいのゴミづまり……◆

◆……人身事故のトップ：ドアに手をはさまれるケース……◆

▲閉じ込められたら▼

①あわてず、急がず
②非常呼ボタンを押し
③外部との連絡をとる

家事健康

☆びんの汚れとり

口が狭く、丈の長いガラスビンやポットなどの中をすみずみまできれいにするには、タマゴのからが役に立ちます。

からを適当に砕いてびんの中に入れ、水かヌルマ湯を少量加えて上下、左右に振るだけで汚れがとれます。卵白が汚れの成分を吸着するので、からがびんの表面についている汚れをこすり取るためです。水をたくさん入れないほうが、ガラスの面にあたる力が強く働いて早くきれいになります。

もちろん、専用ブラシも市販されていますのでそれを使うのもいいでしょう。

☆床がガタガタ

歩くと戸棚の中の食器がガタガタ鳴るのは、不愉快なものです。これは、床がしっかりしていない証拠ですから、床を直す以外に方法はありません。それも、単に床板を張り替えるだけでなく、床下の構造そのものをしっかりさせる必要があります。畳がブカブカになっている場合は、畳を小さく切って床板にすると直るでしょう。

廊下の床がきしむときは、いろんな原因が考えられますが、しろうとでは直せません。床板が一枚そっているときは、取り替えるのはたいへんですが、少しならサンダーをかけて平らにし、再塗装すると簡単です。敷物を敷くのも方法です。板と板の間にすき間ができたら、適当な板をすき間の寸法に合わせてひき割り、接着剤を使って、すき間に埋め込み、丹念に接着させます。そして、ペーパーをかけ、床の部分といっしょに塗装して仕上げるとよいでしょう。

★月経不順

月経異常は、ホルモンの分泌異常による卵巣機能不全によって起こるものです。

異常にもいろいろ形があり、順調にあった人がある月がなくなる場合、一年に一、二度しかない場合、月経周期が三週間以内と短くなる場合、月経の血液の量が非常に多い場合、月経時に下腹部が痛んだり、腰が痛む場合、月経時の出血量が少ない場合があります。

月経が二、三カ月に一回ぐらいないといっても、心配することはありません。たいていはホルモン療法で簡単に治ってしまいます。しかし、ほかの症状がある場合は、専門医に相談して生理不順の原因を確かめる必要があります。

★急性胃炎の処置

宴会のあとで洗面器に顔をくっつけて吐いている人をよく見かけます。これは、飲みすぎによる急性胃炎の症状です。このようなときは、早く吐いてしまえばよいので、無理にがまんする必要がない。また、ムカムカして吐き気が起こっても、どうしても吐けないこともあります。そんなとき、指をノドの奥深くに入れて、中指や薬指でノドの粘膜を刺激し吐くようにします。

急性胃炎のとき、食欲がなければ無理に食べる必要はない。一日ぐらい食べなくてもよい。そのあと、からだの調子に合わせて二、三日かけて普通食に変えます。副食物は消化のよいものを、いくらか空腹を感じるぐらいの量にしておきます。くすりは、むやみに服用しないこと。

奥さま1年生

本の虫干しと整理法

日ごろ忙しい奥さまでも、落ち着いて本を読むのによい季節です。からりと晴れた一日、本の虫干しを兼ね、蔵書の整理をしてみませんか。

本は直射日光に当てると、そったり紙がいたみやすくなるので、必ず日陰に並べて干すことがポイントです。

ホコリ払いは柔らかい毛バタキを使いますが、ひどいホコリは電気掃除機の一番小さいブラシで吸いとるといいでしょう。汚れは消しゴムでこすり、カビのはえた本は、ホコリを払ってから布で軽くふきとる程度でいいでしょう。強くこすったり、水ぶきは避けましょう。

カバーの必要なものには、その本にふさわしいデザインを考え、インスタント装丁家になってみたらどうでしょうか。案外楽しいものです。和本の場合、虫がつきやすいので、防虫剤を書だなのすみに入れておくといいでしょう。なお、本はぴっしり入れないで、横に少し余裕を残しておくと本に無理がかからずいたみません。

虫干しや整理を機会に、読みたい本や、目を通したほうがいいと思った本を別にしておくと便利です。そして、身近な所に本を置いておけば、時間をつくって本を読む習慣が身につくというものです。

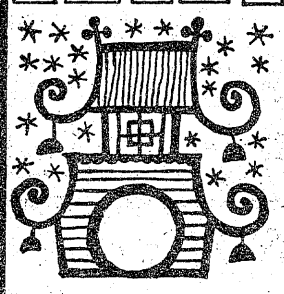

夢をみたす
世界の味！

● 平駅前店（マルサビル3階）は
夜10時まで営業！
お気軽にご利用くださいませ
〈小宴会・ご会合などにお座敷の用意がございます〉

中国料理 盧山
平・二町目（平和通り）　電23―3321～2
平・駅前店（マルサビル3階）電74―3820

フレッシュな
男をつくる
フィンランド・サウナ

■営業時間
早朝10時から
深夜2時まで
サウナ料金
¥800
■マッサージ
正午～夜11時
料金¥1,500
■年中無休

フィンランド
サウナ
平駅前不二屋ビル3F（23）3660

秋風よ心あらば伝えてよ
シャインの豪華な食事を

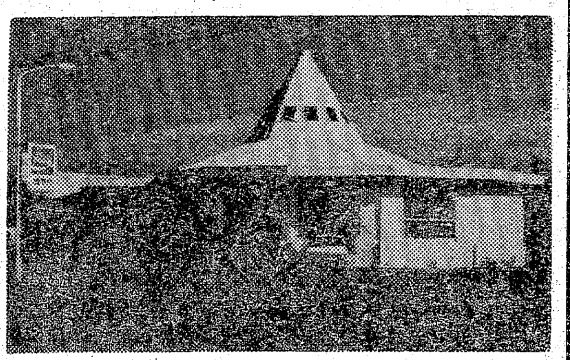

□大駐車場完備□
日本で初の特許
■焼きアイスクリーム
■ポークチャップ
郊外レストラン
シャイン
6号国道・日石神谷給油所隣／34－2260

強くなる中小企業をつくる

診断指導で体質改善

きびしい環境変化に対応

内外の経済環境変化で、中小企業を取り巻く情勢は厳しい。中小企業者は、環境の変化に適応するため、懸命の努力を続けている。県は、いろいろの施策を講じているが、中小企業診断指導事業もその一つ。今年は①経営の合理化、近代化に対する診断指導の一層の強化②構造改善を要する業種、産地ならびに高度化事業に対して診断指導の重点実施③中小企業情報を中心とする各種情報の提供、コンピューター利用による診断システムの開発、利用指導および財務診断の実施促進④中小企業者に対し、経営管理者研修⑤診断担当者の養成―を柱に強力かつ効率的に事業を進め、中小企業者の自主的な経営努力に側面援護している。中小企業の堅実な発展のために―。

特定産地も巡回指導

診断指導事業は、工業関係と商業関係に大別され、それぞれ個人診断、集団診断、指導事業に分かれている。本年度は、中小企業診断費七百三十九万円、近代化促進診断費六百二十五万六千円、中小企業指導費八百六十三万六千円、経営合理化推進事業費三百十八万三千円、情報化対策費二百六十九万九千円など合計三千二百三万一千円の予算を盛り込んで、次の計画に基づいて事業を展開している。

工業

◇個人診断

▽工場診断A　五十件＝経営診断、設備投資計画診断。

▽工場診断B　二件＝製品、業種転換指導。

▽鉱山診断　五件＝経営管理の合理化指導。

▽組合診断　五件＝事業協同組合、商店街振興組合の適正運営の診断指導。

▽設備近代化診断　百五十件＝中小企業設備近代化資金の適切な貸し付けを行うための診断と指導で、借入申請額六百万円以上は県経営指導課、以下のもの各商工労政事務所が診断。

◇集団診断

▽産地・業界診断　対象は印刷業＝産地、業界全体の診断を実施し、生産体制の改善、製品転換、知識集約化事業計画などを推進、環境の変化に対応させる。

▽団地診断　対象は福島食品工業団地（計画診断）＝企業の近代化、高度化のために、事業協同組合を組織して実施する工場の集団化計画を適切に推進するための診断指導。

▽共同施設診断　二件＝中小企業者が組織する事業協同組合、商店街振興組合などが実施する共同施設事業計画が適切に計画され、実行されるよう診断指導するほか高度化資金の適切な貸し付けについても指導。

◇指導事業

▽工業巡回総合指導　十二件＝同一業種、同一地域の企業グループを対象として、診断指導を短期間に集中的に実施。

▽特定産地巡回指導　六件＝構造改善事業指定業種、産地の企業グループ重点に診断指導を実施、企業の育成と業界全体の体質改善、強化を推進する。本年度は特に次の六業種を重点に、各方部に分けて実施する。清酒製造業四十六社（会津）、縫製業三十社（白河）、製材業百二十四社（県南）メリヤス製造業五十五社（県北）絹、人絹織物製造業百二十二社（県北）、自動車分解整備業百七十八社（いわき）。

▽診断事後指導　二百十五件＝前年度以前に診断を実施した個別企業、企業集団に対し、改善勧告事項が適正かつ効率的に実施されるよう行うもの。

▽研究工場指導　一件＝研究企業制度の趣旨に基づいて選定した企業に対し、長期的に経営管理の指導を行い、その成果を中小企業診断指導事業に活用するとともに同企業の合理化を図る。

商業

◇個別診断

▽商店診断　百五十件＝①セルフ・サービス導入診断、適正規模化診断、売り上げ促進のための店舗診断を重点的に九十件②広域商業診断をベースとした商店の立地環境診断三十件③集団診断に関連または関連する業種の企業、設備投資を予定または完了した企業、以前に受診した企業で特定部門の診断を希望する企業、取扱商品の転換、業種の転換を計画している企業など三十件。

▽商店診断（事業転換）　一件＝大型店の進出による競争激化などで、販売方法、商品構成の転換を必要とする企業について実施。

◇集団診断

▽広域商業診断　三件＝地域商業を取り巻く環境、立地条件など商業の存立基盤、商業構造、商業活動の実態を総合的に調査掌握、地域社会の消費者の声もとり入れて長期的な展望と広範な近隣諸地域との関連で、同地域の商業のあり方を明示、これを実現するための方策を提示しようというもの。

▽商店街診断　平東部地区など十件＝商店街を形成する商業者らの内外条件を総合的に調査、分析、検討し、同商店街の実態と現状および将来についての長所、短所を明らかにするとともに、長所を伸ばし短所を補正する具体的方策を提示。さらに長期的観点に立って商店街の将来のあり方を示し、商店街業者、広く地域消費者の要請も充足しようというもの。

▽商業団地診断　三件＝①計画診断、集団化対象企業、事業協同組合の実態、集団化予定地を取り巻く経済構造立地条件などを調査、計画の妥当性を総合的に調査分析して検討し、高度化事業の適切な推進を図る②建設診断、計画診断の結果に基づき、計画実施の円滑化を期すため、実施計画の具体化に当たっての問題点を掌握し、集団化実施上の妥当性を検討して事業の建設を進めるようにする。

▽連鎖化診断　三件（うち高度化事業二件）＝ボランタリーチェーンのスムーズな管理運営について総合的診断を行い、加盟店の経営の近代化を図る。

▽商店近代化診断　一件＝前回行われた近代化事業の補完事業で対象は、会津若松市神明通り商店街。

◇指導事業

▽商店巡回総合指導　三十件＝市町村別、業種別に選定した中小商業の集団に対し、簡易な診断指導を短時間に集中的に実施。重点対象は過疎化現象地域の中小小売商業、大型店進出地域の中小小売商業など。

▽診断事後指導　百五十件＝前年以前に診断を終了した個別商店と商店街、組合を対象に実施。

▽研究店指導　一件。

◇情報提供

▽中小企業情報の配布　県内外の業界動向、技術開発、高度化、協業化問題、経営合理化事例、中小企業の施策などを県で収集、蓄積した情報を元に、中小企業振興事業団提供情報を加え「中小企業情報」を編集発行して中小企業者に配る。毎月一回、千部。

▽相談、照会サービス　中小企業からの情報の相談、照会などには情報資料を送るなど、個別情報提供のサービスを行う。

◇情報処理

▽電算機による経営診断処理　年間、千六百企業を対象。経営診断システムの一部として開発した財務部門の診断処理システムを広く中小企業者に利用させようというもの。

▽コンピューターの利用指導　中小商業者に対し、個別指導十件、集団一件。

▽情報処理指導担当者の養成　中小企業振興事業団が行う経営情報システム研修、県の電算化要員研修などに診断、情報担当者を派遣する。

このほか、中小企業の経営者、幹部を対象に各種講習、研修事業を実施、診断担当者、市町村の商工担当者研修を行い、成果を上げている。

商店のかかえている　いろいろの悩みを親切ていねいに指導する中小企業診断士

いわきで講演会など

近代化月間に多彩な行事

近代化で明日への力を―などをスローガンに県は、関係機関と共催で一日から中小企業近代化強調月間を実施、県内各地で多彩な行事を展開している。いわき市では次のような行事が催される。

▽経営管理者研修会　六、七日に引き続いて十三、十四、二十、二十一日、社会福祉センター。

▽巡回経営相談室　十三日午前九時から、いわき商工会議所磐城支所。

▽経営、経済問題講演会　二十七日午後一時から産業会館。講師はマネージメントエンジニアリング研究所長、石黒重光氏で「低成長期における中小企業経営のあり方」について。なお、同日は「商店街近代化への道」の映画も上映される。

平の東部地区を診断

〝中小企業情報〟も発行

●創立5周年…皆様のご愛顧に心より感謝いたします。
モデル庭園・植木即売場オープン
盛況御礼
記念セール●10日(日)・11日(月)まで AM.9:00～PM.6:00
●期間中、ご来場のお客様に、苗木をプレゼント!!
●即売会　植木・苗木など超安値で奉仕!!
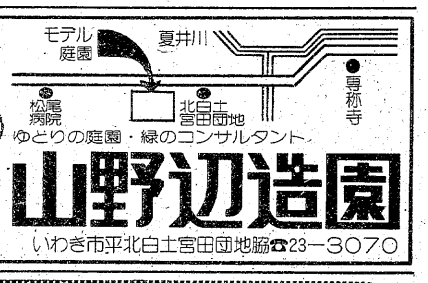

ゆとりの庭園・緑のコンサルタント
山野辺造園
いわき市平北白土宮田団地脇☎23－3070

＊東北随一の設備を誇る＊
総合結婚式場　千代田会館
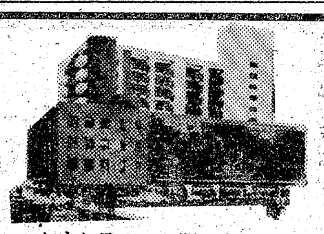
荘厳な式場、豪華なシャンデリアに光り輝く広いロビーと各宴会場、行き届いたサービスしかも〈大衆料金〉で奉仕致しております。
結納から挙式、披露宴、新婚旅行に至るまで一切をお世話させていただきます。
展示会、祝賀パーティー、歓送迎会、ご入学就職祝い、各種団体の会合・総会などもお引き受け致しております。
●第1ホール…180名　●第2ホール…200名
●第3ホール…100名（駐車場設備約150台有り）
●お申し込み・お問い合わせは
（フウフソロッテゴーゴー）
☎22－5522
（イイ フウフ）
へお気軽にどうぞ！
いわき市平字下の町6番地の5
プラザいわき（10階建て）2階
総合結婚式場
千代田会館

秋ダ!!食欲の秋ダ!!
くいしん坊のグルメからうれしいお知らせ
ステーキ祭り
日ごろのご愛顧に謝恩の心を込めてグルメが分厚い大きいステーキの大サービス祭りを開催致しております
サラダ・ライスまたはパン付き　通常3000→1980
1800→1300
ステーキのほかくいしん坊グルメのコック達が自慢の料理の数々を調理してお待ち申しております
盛況御礼
チャンス＝10月1日→10日
★営業時間★
11:00AM―9:00PM
〈とんかつ大宝〉姉妹店
ファミリーレストラン　グルメ
6号国道泉町下川　☎56－1416

文化財を守ろう

理解と認識深め県民ぐるみで

香り高い文化県建設

県強力な施策と体制強化

文化財は、先人の大いなる遺産であり、文化財保護は、文化県のバロメーターでもある。文化財を大切に保存し、活用して文化の向上を図るとともに、後世に残すことは県民に課せられた使命である。特に最近、急テンポの開発事業に伴い、埋蔵文化財の破壊が全国各地で問題化し、保護対策が強く望まれている。こうした環境の中で一体、本県の文化財が、どうなっているか、その現況と問題点、さらに対策などについて県の調査資料に基づいて特集してみた。県民一人ひとりが文化財に対し、認識を深め、愛護し、文化県"ふくしま"建設の足がかりになれば―と願って。

庭園の池も復元　平安文化を伝える国宝　白水阿弥陀堂

現況

県内全市町村の九五%にあたる八十六市町村が文化財保護条例を制定(五十一年三月現在)、郷土の文化財保護にあたっている。だが、その運用については十分といえない面もあり、条例制定の促進とともに、保護体制の強化が望まれているが、まず種別ごとに文化財の現況に目を向けてみよう。

有形文化財

調査　主な有形文化財は、県文化財保護審議会委員らが調査し、指定を進めている。このほか、全県規模の基礎調査を実施して効果を上げている。市町村でも、こうした資料を基礎に指定を進めることが望まれている。

指定　重要文化財の指定件数は建造物十九件、美術工芸品四十九件、計六十八件。県指定は建造物十九件、美術工芸品百二十三件、計百四十二件であるが、今後とも建造物、特に民家の指定を進める必要があるという。

管理　所有者が行うのが建前であるが、神社、寺院の所有にかかるものが多く、十分といえない面があるという。

また、防火のほか、人災、天災的な事故も考えて管理する必要があるという。

修理・防災　国、県指定建造物の修理は、ほぼ完了、残りについても計画的に修理を進める方針という。

また、防災施設も、ほぼ完了、残っているものについては修理との関連で進める方針という。

美術工芸品については国指定のものは大部分修理を終え、県指定のものについては詳細な調査を実施し、計画的に進める必要があるという。

公開　所有者が所在の場所で公開するのが望ましいが、常時公開することのできないものもある。民家の場合、系統的に移築保存するとともに、民家博物館などとしての公開も必要。美術工芸品の場合、保存庫への収納状態での公開、または博物館、資料館などへの寄託などによる公開が望まれている。

無形文化財

指定　県指定は県条例改正(四十五年)以来、工芸技術一件あるが、衰亡の一途にある。できるだけ指定を拡大し、保存措置を講ずるとともに、市町村の指定促進を図る必要があるという。

保存　後継者や経費の問題もある。特に後継者の養成などについては地域ぐるみの協力が望まれている。

有形民族文化財

調査　生活様式の急変、都市化などによって年とともに失われていくというのが現状。国の委託事業として歴史民俗資料調査を実施したが、今後とも、その調査と収集保存を積極的に進める必要があるという。

指定　個体指定とコレクション指定がある。地域的特色を考慮した有機的、体系的な収集を指導するとともに、指定の促進を図る必要があるという。

公開　公民館などの収集、公開が盛んになってきている。一方、市町村立の歴史民俗資料館の設置機運も急速に高まっており、適切な指導助言が必要とされている。

無形民族文化財

国の選択、県の指定　国は民族芸能などで貴重なものを選択、現地公開などに補助している。現在、本県から五件選択されている。県の指定は県条例改正以来、芸能八件あるが、衰亡の一途にあり、指定の拡大と保存措置とともに、市町村の指定の促進を図る必要があるという。

保存　県は指定した芸能については助成するとともに"民族芸能のふるさと"指定事業を実施するなど、保存に努めているが、地域ぐるみの後継者づくりが望まれている。

公開　県は毎年、民族芸能大会を開催、さらに東北・北海道ブロック民族芸能大会を上演しているが、市町村でも、こうした催し物が望まれている。

史跡

指定　国の指定二十六件、県の指定二十七件、計五十三件あるが、地域の発展に伴って保存の必要性が増大しており、今後とも指定は促進される見込みという。

管理　地方公共団体が管理団体の指定を受けて行っているのが多い。その内容も指定地の掌握、簡単な保存施設の設置、保護看守にとどまっており、それぞれの史跡の態様に応じた管理計画の策定が必要とされている。

また、指定地域は民有地が多く、私権との関係で保存上、いろいろな問題が提起され、土地の公有化を促進するとともに、史跡公園などとして一般の活用を図る必要があるという。

名勝、天然記念物

指定　国二十六件、県五十二件ある。開発の進展に伴い、自然が破壊され変化しつつあり、広域指定の必要が生じている。

管理　市町村が管理団体となって行っているものが多い。天然記念物は環境の変化によって影響を受けることが多いうえ、人為的な被害も受けやすいので、保存施設の設置、日常の保護看守の強化とともに、保護増殖を図る必要があるという。

埋蔵文化財

何しろ、土中にあるため、保存が困難である。県は三十六年と四十六年の二回にわたり、全県規模の埋蔵文化財包蔵地分布調査を実施し、地名表を刊行している。現在、約六千個所が登録されているが、未発見のものが、これとほぼ同数あるものとみられている。

特に最近、県土開発に伴い、埋蔵文化財包蔵地の発掘調査面積が年々増加、本来の学術調査中心から開発に対応して記録保存するための発掘調査中心へ移行し、このため、経費の負担、調査員不足などに悩まされ、各方面からの調査依頼に応じ切れないというのが現状。

埋蔵文化財の破壊を防ぐ

民族音楽は録音で保存

課題と施策

こうした現況から、開発に対応する文化財保護施策の強化と文化財保護体制の充実強化が今後の課題とされている。

開発事業の進展は、文化財保護に大きな影響を及ぼしているのが現況である。この点から①埋蔵文化財については、開発の計画段階で調整できるよう協議体制を確立する②近代化に伴って失われつつある民族芸能、民家、民俗資料については調査を行い、保存を図る③天然記念物中心に自然保護の施策推進―が必要とされている。

一方、地域開発、生活の近代化に対応して市町村の文化財保護体制の確立が望まれており①文化財保護条例制定の促進と適切な運用②文化財行政担当の専任職員の配置と文化財に関する有識者の協力体制の確立③文化財保護法の一部改正に伴い、市町村の文化財保護条例の早急な改正―が必要とされている。

県は、こうした課題と取り組み、文化財の強力な施策と体制の強化を進めている。

まず文化財保護については、年次計画で種別ごとに全県規模の基礎調査を行っているのをはじめ、指定調査、民俗音楽調査(録音して記録保存とともに、現代音楽への活用)、歴史資料収集調査(保存と学術研究、県民の利用に供し、文化の発展を図る)を実施。また、防災緊急調査を行い、指定建造物に発生のシロアリの実態をとらえ、保存対策を進めている。このほか、文化財パトロールを実施、保護管理の実態を掌握するとともに、文化財所有者に対し、助言指導を行っている。また、県民の文化財への理解と認識を深めるため、文化財研修バス、民俗芸能大会を開いている。さらに、遺跡周知事業として県内遺跡の台帳を作成するとともに、市町村別に遺跡分布地図を作成し、遺跡を表示し、将来に備えることにしている。

体制強化については、文化財指導者講習会、管理指導のほか、埋蔵文化財発掘技術講習会を開いて調査員の養成、技術の向上に努めている。

開発で破壊の恐れある埋蔵文化財については、事前協議の一層の強化を図り、やむを得ない場合、工事着工前に発掘調査して記録の保存に努めることにし、新幹線遺跡発掘調査は、継続中の四遺跡に新たに三遺跡を加えて発掘調査を進めており、原発用地内遺跡(浪江、小高)の発掘調査も実施している。

しかし、何といっても県民一人ひとりが先人の大いなる遺産である郷土の文化財に理解と認識を深め、県民ぐるみで文化財を愛護することが、何より大切である。

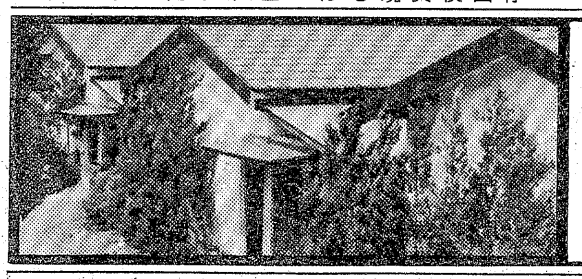

■平駅から一番近い　モーテル
みまや
・内郷御厩町・
☎23－2078
■宿泊(お二人様)¥4,000■ご休憩(お二人様2時間)¥2,300

キュー
■ビリヤード＊
軽食と喫茶
・世界館ビル3F・
■平駅前☎74－2058

おいしい かまぼこ
(無漂白)
源氏
株式会社 ㊫志賀四郎商店
いわき市平字磯宇中街11　☎(39)3500代

ヘアスタイルでお悩みの方…
●カットは当店が誇るデザインカット(どんなスタイルもハサミで…!)
●パーマは手入れの簡単な十仁セッティング
●トリートメントは髪の質に合わせた独特な調合
●ヘアダイは白髪の方も自然な栗色に…!
※その他お問い合わせは
ビューティサロン ささき
ABC　田圃　平駅　平大通り　酒井医院
ビューティサロン ささき
いわき市平字南町　☎23－9010

秋……
鍋料理のおいしい季節です。
メヒコ平駅前店で好評のタイ寄せなべを始めました
タイ・カニ・エビが泳いでいます
おもしろい味です
おふたり分1,300円
●ご宴会2,000円コースからお受けいたします
MEXICO
メヒコ
平駅前店
平駅前通となり☎23－9491

盲・聾（ろう）の子らに学ぼう

②

元平盲聾学校長　柴田　祐定

聾生はこう考えている

次に聾学校中学三年の荒川君の作文を記そう。荒川君は、耳は全然聞こえない。その上片方の目が見えない。しかし性格もよく、学業成績もよかったが、家が貧しいため高等学部への進学をあきらめ、東京の友地製作所に就職し、元気で働いている。

作文　耳のきこえないない僕たち

聾学校中学三年　荒川　洋

どんな身体障害者でも、私の知っている限り、人を信じ、人を愛して、いつも幸福を願って毎日の生活に励んでいます。毎日毎日不幸に負けず、太陽と同じように明るく、のびのびと生きてゆきます。目が見えず、耳が聞こえず、しゃべることもできず、手足がきかない者。世界中には僕達のような不幸な人がたくさんいます。そして時々さびしいことがあっても、みんな明るく、すなおな心で明日に向かって真剣に生きています。言葉を聞こうと思っても聞こえず、物を見ようと思っても見えず……

それでも僕達は立派に生きます。どんな障害にも挫けることなく……けれども生まれつき耳が聞こえなかったり、その他の身体の不自由な人々のために、医学が進歩して、みんながよくなるようになったらと僕はいつも願っております。耳が聞こえず、しゃべることが出来ない僕達聾生も、勉強を一生懸命にやれば、おくれながらもいろいろ覚えることが出来ます。普通人よりもちゃんと努力します。足の不自由な人が歩く練習を何百回何千回もするように、僕はお話の練習に懸命にがんばりたいと思っています。

盲人は字は書けませんが、別に点字を書くことができ、手でさわって字を読むことができます。珍しい物が見えなくったって、杖を頼りに道を歩くことができ、物を感じることが出来、物をさすって形や色を自由に想像することができます。普通の人よりも悲しさに負けずに社会に出て一生懸命に勉強をつづけて立派な人になりたいと思います。親切な、心のあたたかい人達が身体障害者の世話をしてくれますが、僕達も他の人々に自分でできる事は何でもしてあげようと思います。

小さい時から僕たちは『ホッポ、ホッポ』といわれたり、盲人も『メクラ、メクラ』といわれ、人にきらわれたり、意地悪されたりして、何度も涙をふきました。聾生を知ってもらうために「名もなく貧しく美しく」とヘレンケラーの映画ができましたが、それを見て一全国の普通の人々が僕達を知ってくれたと思います。

これからの時代は、普通の人が身体の不自由な人と仲よしになれば、耳や目や身体が不自由な人は、悲しさも苦しさも少なくなって生きてゆくことが出来、明るく美しく、そして強く、でっかい希望を胸に抱いて生きてゆくことができると思います。

僕たちのことを知って意地悪などせずに、仲よしになって下さい。

ボク達も役立つ人間に

悪たれ口に何度か流した涙
温かい心と人との輪を求めて

○身体の不自由にまけず、立派な社会人となろうとして懸命にがんばっていること○少しも、いじけたりひねくれたりする心なく素直であり、純真であること○『ホッポ』とか『メクラ』といじめられても、うらまず仲よしになってもらいたいと願っていること○僕たちも他の人々に自分でできることは何でもしてあげたいと思っている、あたたかい心をもっていること○世の中の人に迷惑になることは何一つしていないこと…等々を考える時、普通人もみんながこのようになれば、人間は平和で幸福な生活が出来ると信じて疑いません。普通の五体満足な人々は、大人も子供も見習ってほしいと念願してやみません。

カット・森谷　秀雄

詩　あしたの夢

聾学校中学三年　遠藤　君子

毎日のように
夢を見る
夢は　毎日ちがう
同じ夢を見るよりも
ちがった夢を見るほうが　楽しい
さて
明日はどんな夢を見るのだろう

×　×

言外に『嬉しい、楽しい夢だといいなあ』と願っているこの聾生、きこえない、話すことができないこの生徒たちの夢。普通人に想像できない、苦しいこと、悲しいことも多いであろう。だから、せめて夢でだけでも楽しいこと、嬉しいことを味わいたいのであろうと思うと、胸がいたむのである。普通人は、このあしたの夢に希望をもって毎日努力をつづけている聾者に見習おう。

（いわき市平北白土字上平二七・宝国寺住職）

（つづく）

平ひこばえ会

九月例会

風に舞ふ一葉夕べの空の澄み　吉田　茂堂
鰯雲無口に男通りけり
かすり着て帯は紅帯萩の庵　矢吹吐夢女
苔石を敲く古庵の乱れ萩
脚悪き孤老どこまで鰯雲
娘に告げて孫叱らせる秋高し　佐野芙久代
廃屋の哀れとどめて桐一葉
いわし雲呼べば舟操る渡し守
杜の子の遊ぶ広庭いわし雲　加沢　松嶺
桐一葉わが前に落つ草の径
花茗荷昼飼の卓に香るなり
燃ゆる花の曼珠沙華のみ刈り残す　荻野　秀峯
桐一葉開拓農の捨てし小屋
里古りて婆の一人居桐一葉
虫の巣に落ちて久しき一葉かな
海の娘が山に嫁いで鰯雲　坂本　麦秋
採炭の山百年の鰯雲
一葉落つ我が身一つも古りにけり
小さき詩を育てゝ愉しちちろ虫　鈴木陽光子
唐辛子酒くさき桐子過ぎ行けり
ちちろ虫四畳のどこも痛みをり
すぐそこに水平線や鰯雲
滑れて重き桐の一葉でありしかな
一葉落ち名もなき草の猛々し
毛屑風にライターともす秋風裡
踏めば鳴る路傍に這へる一葉かな
桐一葉落ちし音きく聴き耳
公園のベンチ秋思の人居りぬ
愚庵居の垣も結はざる萩さかり
愚庵居の萩のさかりを心あて
家鴨居て秋の噴水絶え間なし
台風過茎並び立つ曼珠沙華
山萩に行めば女辞儀し去る
沢水の落ちし一葉にせめぎをり
萩むらの愚庵旧居を包み咲く
水引の花に風添ふ径ぼそき
穂芒に細き噴井の三筋ほど
曼珠沙華燃えて映りぬ池の水
石ほおる沼波秋の翳深む
鰯雲船が舞めく船溜り
鰯雲決らぬストの旗垂るゝ
赤とんぼ日を吸ふ石に来て憩ふ
下り簗草を震はせ響きをり
底曳きの出漁準備いわし雲
桐一葉壁の崩れしまゝの蔵
秘仏拝す大本堂の扉の虫
雑揉みに桐の一葉の地に還る
大方歩山子
噴水の水秋風にさからはず
黒揚羽炎の曼珠沙華に舞ふ
薮畳つづく堂裏桐一葉　伊藤真砂常
鰯雲子等のものなる観覧車
萩盛り愚庵旧居の歌碑ほとり　綿引伊佐夫
枯山水萩のこぼるゝ径づゝく
桐一葉おのが影追ひ地に還る
蛸壺を吊る浮丸大鰯雲　国玉　碧笑
蜻蛉も荷として負ふや行商女
葛の花垂れ飜へる切通し
—後記—

九月十九日（日）県知事、市会議員の選挙日、早めに投票の責を果たして、公園裏の第一区民会館に集合。選挙会場の立会人の人たちもあって珍しく十七名だった。よい秋晴れらしい日和になった。公園も子供連れで一ぱい。そちこちで、早目の弁当をひろげている。萩の花盛りの愚庵居には弓技を競つ女高生が群れて華やかだ。もうそちこちに曼珠沙華が咲き出している。それらの風景が嘱目句として取り上げられていた。次回は草野公民館主催の俳句教室に協賛参加の予定。十月十七日（日）「行秋」「草紅葉」外雑詠、十一月は紅葉には少し遅いが、江田あたりで「浜若葉」と合同句会を催す予定。詳細は次回の例会で発表するが、多数のご参加を得たい。

（碧　笑）

俳句　いわき風土記⑬

山名　菅村

春雲を押し出す山桐の佶屈
菜の花にどっしと屈む農婦の骨盤
人より早き犬の夕餉や春の月
蝌蚪（かと）の田の静かなれども賑はひぬ
惹坊主明るし淋し試歩の行き留まり
ゴムの木の頂点の朱の裂ける六月
道化たる日傘が恋を大袈裟に
水奬へて金魚豊かに尾をおろす
ザリガニの孤独多すぎる秋の水
盆火消え地より冷たき水を打つ
月見豆弾（はじ）けば誰かの袖に入る
闇を手に掬ふほどなる虫への距離
曼珠沙華暮れゆくことを人に告げず
プラタナスに灯（ひ）が点き黄落の線綴る
コスモスの影を面（おもて）にいくつも感ずる
晩きダリヤを好む教師の停年期
秋深し菊花のごとき卵割る
冬隣バタ屋来て何もかも量（はか）る

10月10日は目の愛護デー

（順不同）

福島県眼科医会推奨店
メガネの　松本
いわき市平字二町目　電(74)三八五一

明雲堂眼科医院
院長　新妻　幸男
いわき市平字田町七〇　電(74)二六六九

丸山眼科医院
院長　丸山　伊勢雄
いわき市小名浜字定西四〇
電(92)三五八三・(54)三八二一

木村眼科医院
院長　木村　正道
いわき市平字南町四六　電(74)二三一六

メガネのご用命は
秋山時計店
いわき市平駅前　電(74)二九八一

保谷レンズ特約店
メガネの吉栄
平大通り　電(74)四九五六

目の愛護デー協賛
メガネ特別売り出し中！
時計／宝石／メガネ
フタナベ
●銀座店／平・田町☎22－2131
●平駅ビル店／3階☎22－2133
●外商部／平・立町☎22－2134
●湯本店／天王崎☎43－5543
●植田店／台町通り☎22－2828
●ヨーカドー植田店／3階（内255）

英連邦宝石学協会会員
日本優良メガネチェーン
ネオックの店　メガネの内山
小名浜店／小名浜字本町57　電(54)3663
植田店／植田町本町　電(2)5428
平店／平字白銀町29柳内ビル2F　電(22)4745
宝石・時計／
小名浜ショッピングセンター2F　電(54)5227
本部／小名浜字下明神町7　電(54)1881代

玉屋のメガネ
なら安心です
各眼科医指定・眼鏡専門店・日本眼鏡光学士の店
玉屋メガネ
●平本店　平2町目　☎23-0130・0422910
●平駅ビル店　平ステーションビル3階　☎22-0618
●小名浜店　小名浜ショッピングセンター　☎(0246)42-5545
●原町店　原町市栄町1丁目　☎(0244)3-6447

企業を訪ねて ⑬

平南開発株式会社

デベロッパーの夢〝理想郷〟実現

平駅前に〝いわきの顔〟

近代ビル建設ショッピングセンターに

平南開発は、昭和四十年三月に設立された、宅地造成会社。広域都市いわきの誕生を前に、都市構造や人口配分など、新市の未来図を描き、鹿島街道沿いの山林開発に挑んだ。すでに自由ケ丘団地を完成して郷ケ丘団地を造成中。自然環境を生かした理想郷にする

陸と海の玄関口、平と小名浜を結ぶ鹿島街道沿いには住宅団地が数個所あり、一大ベッドタウンを形成している。このうち、自由ケ丘と郷ケ丘の両団地は平南開発の手で造成された。特に郷ケ丘団地は現在、第三期第一工区が完成、引き続き工事を進めている。全工事が終わると、総面積百五㌶、千七百～千七百五十戸の住宅が立ち並び、市内の民営住宅団地では最大の規模となる。

団地は、住宅区のほか、商店街区も設け、団地でショッピングができるよう便利に区画されている。

住宅は、公営のような中・高層建築と違い、完全な一戸建てを建前としている。

道路は、十五㍍幹線道路をはじめ、十二、九、六㍍の舗装道路が縦横に走り、常磐交通のバス乗り入れも決まり、数個所に停留所を設け、団地の足を確保している。

〝森と水〟の公園もある　自然環境に恵まれた郷ケ丘住宅団地

と意気込んでいるが、さらに同街道沿いに住宅と商業団地を造成するほか、魅力ある都市づくりに協力して平駅前に〝いわきの顔〟にふさわしい近代ビルのショッピングセンター建設計画も具体化するなど、大きく伸びようとしている。

〝くつろぎの場〟として自然林と堤を生かし、遊歩道をあしらった〝森と水〟の公園をはじめ、子ども用の小公園が十個所ある。

教育施設として幼稚園や小学校、集会所の敷地も用意されている。

住まい施設としては、上水道、電気、都市ガスはもちろんのこと、排水は民間では初めてという分水方式の集中汚水処理場があり、美しく、きれいで便利な理想の〝住まい〟づくりを目指している。

この二日午前八時から現地で第三期第二工区の分譲受付が行われたが、前夜から東京や福島方面から車でやってきた申込者が約百台の列をつくった。みんな毛布や弁当を持参、徹夜で待機という一コマもあった。

これには会社側もビックリ、園部社長以下全社員も徹夜で、お付き合いして真心こめて接待した。

この誠意に、お客の中から「この会社の造成団地なら、安心して買える」という声も聞かれた。

「いや、こちらこそ感激して一。そうでしょう。徹夜で受付を待っておられるというのに、グーグー眠っておられませんよ」と園部社長らしい言葉がハネ返ってきた。

園部社長は、鹿島の出身。その昔は、目と鼻の先に平の町があっても、山で交通がさえぎられ、村人たちにとって平は遠い町、その山は〝嫁のこぬ峠〟とも呼ばれ、山を切り開いて平と交流一が園部社長の夢でもあった。

三十七年から県は、平と小名浜を結ぶ最短距離として鹿島街道の建設工事を始めた。やがて交通をはばんでいた山も切り崩された。この一本の道路が園部社長を強く刺激した。

新産都市建設による合併都市は、都市構造や人口配分からみても平と小名浜地区が核となって発展する。両地区にはさまれた鹿島街道沿いの山林地帯を開発することが新しい都市づくりへの協力であり、生まれ故郷の発展につながる。園部社長がデベロッパーになった動機である。

「自由ケ丘では、さんざん苦労した」という。他業者がサジを投げた難工事。だが、それを立派にやり遂げたからこそデベロッパーとしての信用を集め、大規模な郷ケ丘団地を成功させたのだろう。

昨年、開発と並行して住宅会社を設立、年間百二十戸の受注を目標に事業を進めているが、注文が予想外に多く幸先のよいスタートという。

今後の事業計画は、鹿島街道沿いの御代地区に住宅団地（八十㌶）、鹿島地区に商業団地（四十㌶）の造成。注目されるのは魅力ある都市づくりに協力して市の陸の玄関口、平駅前に地下一階、地上八階の近代ビルを建設、市民のショッピングセンターとする計画が具体化、来年着工の見通しにあること。

「テナントは地元業者、いわきの顔にふさわしいものに一」と園部社長。会社は、社会経済の変化を踏まえ、新しい方向へ大きく伸びようとしている。

（編集顧問　出雲武三郎）

徹夜組もみられ　申し込みが殺到した郷ケ丘分譲受付

メモ

取締役社長　園部　嘉男
資本金　二千万円
従業員　二十五人
所在地　平字十五町目二〇ノ一

昨年四月、系列会社、平南住宅株式会社を設立、良心的住まいづくりをモットーに宅地造成と一体となって業績を上げている。

また、同年十月には現在地に鉄骨二階建て（二六四㎡方㍍）の新社屋を建築した。

社員のマナーのよさは定評。

ピアノは財産です　ていねいに扱いましょう
ピアノ据え付け作業専門
いわき梱包
いわき市平谷川瀬字堂ノ入1
TEL・㉒5525夜㉒5484

あなたのチャーミングを生み出すカット＆パーマの店
現代派のセンスで仕上げる　花嫁着付
あなたのしあわせの日のために
資生堂
ビューティーサロン　クサノ美容室
常磐湯本　表町　☎㊸2685

●心のかよう贈り物に…
あられ・瓦せんべい
いわきあられ本舗
味覚堂
■平・古鍛冶町　■大黒屋国道前　■ヤン・ヤンIF

今週の特選車
只今　車買い入れ実施中!!
あなたの車を現金で買い入れ致します
○49年　カローラ30ハードトップHIDX…65万
○48年　サニー4ドアGL（検52・8）……48万
○48年　シビック3ドアGL（検52・11）…42万

アフターサービス万全
（頭金1/3　残18回払いO.K）
○49年　ローレル1800GL……85万
○48年　ローレル2000SGL……88万
○50年　コロナハードトップSL……85万
○46年　クラウンハードトップSL……65万
○46年　クラウンオーナーDX……60万
○49年　サニー1200　2ドアGL……53万
○48年　グロリア4ドアDX……75万

好評　26人乗りマイクロバスレンタカー!!
新日本自動車販売株式会社
平営業所　いわき市平下神谷（6号国道沿）☎0246㉞4100
鹿島営業所　いわき市常磐上矢田（鹿島街道）☎0246㊽2867
楢葉営業所　双葉郡楢葉町（6号国道沿）☎(024025)2624

世界の5大名探偵とともに華麗な晩餐会と殺人にご招待します!?
オールスターの第1級映画!!
全米237都市465劇場で大ヒット!!
絶賛上映22日まで!!
〈カラー作品〉
名探偵登場
ピーター・フォーク●ピーター・セラーズ●ジェームス・ココ
アレック・ギネス●デビット・ニブン●マギー・スミス
トールマン・クボーティ●エルザ・ランチェスター●ナンシー・ウォーカー
監督ロバート・ムーア脚本ニール・サイモン音楽デイブ・グルーシン
●前売券発売中●
●オーメン●スカイ・ライダーズ

ダウンタウンのざわめき…街の女　光のカクテル…
濡れたアスファルト　けだるいジャズの吐息……
ニューヨークの夜がひそやかな何かをはらんで
いま明けてゆく……
タクシードライバー
〈カラー作品〉
＊1976年度カンヌ国際映画祭グランプリ受賞作品
ロバート・デ・ニーロ●シビル・シェパード
監督マーチン・スコシージ
ひかり座

一時停止せぬ自転車

無茶な踏切横断めだつ

○…平鉄道公安室は秋の全国交通安全運動期間中（九月二十一～三十日）、勿来～四…○

○…倉間、平～小川郷間主要九踏切での自転車通行と一時停止の有無を調査した。…○

水鉄管理局管内ではことし四～八月までの五カ月間に二十件の踏切事故が発生、三人が死亡、九人が重軽傷を負った。昨年同期比では、死亡で一人減っているものの、件数で九件、傷者で二倍以上に増えている。このため、「運転手は一応法規で習っているが、自転車はどうかと、この調査になった。

それによると、通過者は四百三十三人おり一時停止したのは百八十二人で四二%にすぎない。

中でも大人は二百六十五人中百八十一人（六八%）が左右を見ずに渡ろうとしたため、指導に当たった公安官をヒヤヒヤさせた。小学生も四十五人中二十八人（六二%）が注意を受け、学校での交通教育が守られていないことがわかった。

比較的良かったのは中学生で、百二十三人のうち八十一人（六六%）がきちんと両足を着き、安全を確かめて渡っていた。

踏切で特にひどかったのは平・大工町踏切。大人九十九人中八十三人（八三%）、小学生十六人中十三人（八一%）が一時停止せず、中には二度も注意を受けながら公安官の制止を振り払って走り去る大人もいた。

良く守られていたのは泉町・玉露踏切で、中学生八十三人のうち六十三人が停止した。

同公安室・福辺室長の話＝自転車の一時停止は道交法でも定められているが、それより踏切で止まらないなんて無茶だ。それに自動車とスレちがうことが多いので、降りて押して渡った方が安全です。

大塚博堂のコンサート

大塚博堂コンサートは二十日午後六時半から、いわき市文化センター大ホールで開く。入場料は千円。主催は珈琲たく。協賛いわきフォルテ。大塚博堂はシングル盤『ダスティン・ホフマンになれなかったよ』が有線で人気が出ているフォーク歌手。

磐城JC例会

磐城青年会議所の十月第一例会は十二日午後七時から常陽銀行小名浜支店二階ホールで開く。議題は『四年間を振り返って』と題して磐城JC・OBの井沢哲雄前いわき市議。

市民サッカー大会

10日、七チームが参加

市教委、同体育協会主催のいわき市民スポーツ大会サッカー競技は十日、呉羽化学グラウンドに七チームが参加、トーナメントにより優勝を争う。

組み合わせ次の通り。

- ①9:00 錦研究所
- ④11:30 イワキキッカーズ
- ⑥14:00
- ②9:50 平商OB会
- ⑤12:20 いづなづま
- ③10:40 勿来高OB会
- 呉羽化工機
- 呉羽薬品

主婦の作品展

陶器とアートフラワー

市民教室

第八回いわき市民文化祭参加、磐陶会とアートフラワー両サークルの第一回作品展示会が八日から十二日まで、市文化センター二階大会議室で開かれている。

いずれも中央公民館の市民教室から発足したサークルで、会員は主婦らが中心。磐陶会は三十五人の会員が毎月四回、同センターで活動を続けており、つぼや茶わん、水さしなど、一年間の成果約百二十点が出品された。

一方、アートフラワーサークルは日布を染めて針金で補強、本物そっくりの花をつくって楽しむというもので、十五人の会員がバラやボタンなど約五十点を出品した。アートフラワーはリボンやペーパーフラワーなどとともに、最近流行している工芸の一つで、会員らは毎月四回、同センターを会場に活動に励んでいる。

【アートフラワーサークル展㊤磐陶会展】

レンジャー訓練に挑戦

小名浜海洋少年団員

毎週日曜日には手旗訓練などの練習を続けている小名浜海洋少年団はこのほど、初めてレンジャー訓練を行い、基礎となるロープ渡りを巧みにこなした。

少年達には無理かと思われた訓練実施は、少年団の間から「今までの練習とは違ったものをやりたい」という積極的な声が高まり、これを知ったいわき東署の渡辺正之外勤係長が"臨時講師"となって実現をみた。

渡辺係長は同署に転勤になる前、県警機動隊におり、災害のたびに出動、活躍を続けていたその道の"プロ"で、レンジャー訓練はいわば「十八番」。

この日は、練習場となった磐城市民会館と前の木に一本のロープを張って開始された。高さは約二㍍だったが、初めての訓練だけに取り組みにくいようだったが、渡辺係長の指示通り一回ずつ腹ばいになって渡り切ると、子供だけに上達は早く、訓練終了時には全員が合格点をもらった。

【レンジャー訓練をする団員ら】

もみずり講習会に60人

いわき米改良協会主催のもみずり講習会は、八日午前十時から四倉町の大浦公民館で開き、いわき市内のもみずり業者約六十人が受講した。

もみずり技術の向上をはかるため、需要期に入る前に毎年開いているもので、当日は食糧事務所の職員などが講師となり、もみずり機の調整方法、乾燥機の取り扱い方を指導した。

くらし随筆

若者

勿来勤労青少年ホームは、私のおけいこ場のひとつですが、二十代の働く男女を対象に、すべての講座をやっている。勤めを終えた彼らが、館長はじめ職員の皆さんを混じえてスポーツや、社交ダンス等楽しんで八時には終わる。きわめて健康的で、彼らの流れる汗を見るとしみじみと若いっていいなぁと思うのです。

◇

「今度着物ぬいでバドミントンやりに来なよ」と声がかかる。「ちょっと大目だもんね」と一言多い。時々彼らに車で送ってもらう。時間が早い時はお茶を付き合う。旅の話、仕事の事、女の子のこと等。朴訥だけども感じが良い。「この前女の子にふられちゃって頭にきたよ」と彼。「一回で引き下がらないで何回も押してみたら？」と私。「じゃぁ、もう一回あたってみるか」と彼。

三人の彼らは注文した小倉ホットケーキ（小豆が山盛りのせてある）とクリームソーダ、フルーツポンチ等おいしそうに食べている。今の若い人はと、悪い方へとる人達が多いけど、一人ひとり向き合って話してみると、純粋で、清潔感にあふれている。それが集団となると変貌するのはどういう訳だろうか。

老人国日本になりつつある今日、現代の若者に夢を託し、期待を寄せる事も多い。農業国日本である以上、輸入品に頼らず、専門的に学んだ知識と経験を生かし、従来の体の労働ではなく、機械に頼れる生産、そして安心して私達が口に出来る食糧をどんどん作ってくれる若者が多くなる事を望んでおります。

◇

平と勿来にある立派なホームを、もっと多数の若い皆さんに利用していただけるといいですねぇ。（きものコンサルタント・植田）

へイさん

8795　中島安男

平・二町目 割烹 谷口 電(23)七〇〇二 七〇〇五九八

秋の夜は　長いものとはまんまるな月見る人の心かも

お酒が一ばんおいしくのめる季節です

小座敷はご会食ご商談に——大広間はご宴会同窓会等に——

●駐車場完備

芝・盆栽・植栽大売出し

●高麗芝　2把（1坪）300円
●イチョウ　3㍍もの　2,000円
●ケヤキ　3㍍もの　5,000円
●ツゲ・マキ　作物1万～3万円

盆栽 植栽 1～2割引き

株式会社 南部エクステリア
平上荒川字長尾276 ふくたや郷ケ丘店隣　電㉔7897

ひとりで静かに飲みたくなったら
仲間と夢を語りたくなったら
スナック モナコ
平・田町　しがビル内2階　☎㉔4203

大きな心配がひとつ消えます。
がん保険
〈がん〉を治すには経済的保障
心のゆとりが大事です。
お問い合わせは
アメリカンファミリーがん保険代理店
国際商事株式会社
平・堂根町2－13　☎㉔4371
＊契約の方法は2種類ございます①個人契約②家族契約。

住宅設備機器販売　②
■浄化槽　無臭トイレ
■ポリバス　ホーローバス
■石油風呂釜　ガス風呂釜
■ステンレス・アルミ流し台
ヤマハセントラルヒーティング
設備一式
ショールームにぜひ一度ご来店下さい
（6号国道沿い）お問い合わせ　および
価格はご相談に応じます
DSK 恩川産業株式会社
いわき市平塩字塩向10　電㉞4117代

土曜の夜は待ち時間のときもあります。
大学の体育正科にボウリング（岡山大学・池之坊女子大が…）
昨年秋を底に回復過程に入ったボウリング！
雑誌ボウリングファン復刊す！
見直されてきたボウリングの明るいニュースが聞かれます。
セントラルボウルも、8月に全レーンのリサーフェース（レーンの補修工事）が完了、場内は昼をあざむく明るさです。
カーンというストライクの音とヤングの熱気がいっぱいです。
JBC公認ボウリング16レーン・ビリヤード・卓球・ゲームコーナー・パチンコ・喫茶
AM9:00～PM11:00
毎週火曜日公休
無料駐車場完備
娯楽センター セントラルボウル
常磐関船町上関58／TEL 0246－43－4222

市議会人事

与野党仲良く分け合う

橋本議長、合津副議長

ハーフ議会〃常任委を改称

いわき市議会の与野党勢力図は合津義雄氏の新政会脱会によってまったくの五分五分になったことから、一連の〝議会人事〟は八日午後までの与野党折衝で「すべてを均衡させる」ことで話し合いがまとまった。この結果、議長は野党・新政会の橋本勲氏、副議長は与党の推す合津氏が本決まりとなり、各委員会の委員数および正副委員長も与野党が仲良く分けあうことになった。

与野党の〝合意〟によると最大会派の新政会が確保するポストは、議長のほか三常任・一特別委員会の委員長。これに対し与党は議長の重みとつりあうポストとして副議長、議会運営委員会委員長を手に入れ、残る委員会については新政会と半々とした。基本線は「委員長が与党の場合、副委員長が新政会、その逆の場合もまた同じ」というもので、議会選出の二監査委員も与野党一人ずつと決まった。

議長人事をめぐる与野党交渉はこれまで新政会がわずか二の〝過半数〟をタテに「正副議長独占」を主張してきたが、八日朝合津氏が脱会したことによって〝力関係〟が一変、〝バランス人事〟に同意せざるを得なくなった。また、「無記名投票」が有力だった選出方法も初めて「満場一致の推薦」にすることで話し合いがついた。

八日午後の各派代表者会議ではこのほか常任委員会の名称および所管部局が次のように決まった。

◇常任委員会▽総務＝総務・財務部、消防本部、会計課、選挙管理・公平・監査各委員会のほか他常任委員会に属さないもの▽文教＝教育委員会▽厚生＝衛生・福祉厚生部▽経済＝農林・商工水産部および農業委員会▽建設＝土木・都市建設部▽市民水道＝市民・企画開発部および水道局

◇特別委員会▽公害対策▽主要幹線道路促進（ともに従来通り）

十二日からの臨時議会で議会人事が原案通り可決されると全国でも珍しい兄弟議長（橋本勲氏）・助役（橋本渡氏）が誕生する。

軽震　九日午前零時五十七分ごろ、いわき地方に軽い地震を感じた。

小名浜測候所の調べによると、震源地は北緯三六・九度、東経一四一・二度（小名浜沖東経約二十五キロ）、深さ十キロ。小名浜で震度2の軽震だった。

眼気覚ましに梅干しやお茶　勿来LC

秋の全国交通安全運動は終わったが、いわき勿来ライオンズクラブ（遠藤金作会長）は、八日午前十時から、勿来海水浴場付近の6号国道でドライバーに梅干し、茶菓をサービス、交通安全を呼びかけた。

この交通安全呼びかけは八日がライオンズクラブの「世界奉仕デー」になっていることから、同ライオンズクラブは長距離運転で疲れたドライバーの気分をほぐし、安全運転を呼びかけたもの。

「お疲れさま、熱いお茶をどうぞ」と下り方面に向かう定期便、品川、横浜ナンバーのドライバーなどに、梅干しやお茶を提供。ドライバー達は、何事かとキョトンとして車を止めたが、今日がライオンズクラブの奉仕デーで、梅干しやお茶のサービスと聞き、思わぬふるまいに運転席から飛び出てクラブ員の接待を受け、梅干しをほおばり、熱い茶を飲んで眼気を覚ましていた。また、家族連れも車から降り、子供と一緒にサービスを受けるなど、長距離運転者にとっては、心温まるもてなしで、交通安全間違いなしといった風景だった。

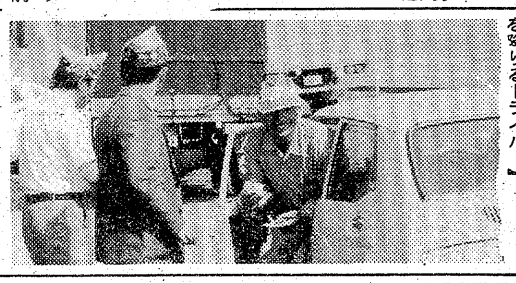

【いわき勿来ライオンズクラブ員の交通安全呼びかけに二車を降りるドライバー】

国鉄合理化、利用客にしわ寄せ

通学生9人置き去り

久ノ浜駅 駅員半減　立会人なく、車掌ミス

八日夕、常磐線久ノ浜駅で車掌の確認ミスから汽車通の中学生九人をホームに残したまま発車するという事故があった。直接の原因は誤認だが、CTC（列車集中制御装置）化に伴う営業近代化計画によって駅員を削減したことが大きな背景になっており、「利用者の安全を無視しての赤字解消策は本末転倒だ」と父兄らはカンカン。

中学生、夕闇を4キロとぼとぼ

問題の列車は、上野発仙台行き普通列車で、久ノ浜駅を午後六時四分に発車、末続駅に同九分に到着する。末続駅からは久之浜中、同一小の児童、生徒合わせて六十五人が列車通学しているが、この日置き去りにされたのは同中の一、二、三年生合わせて九人（うち女子三人）。

残された生徒のうち男子は約四キロの道のりを一時間近くかかって徒歩帰宅、女子は幸い通りがかった知人の自動車で帰った。

平駐在運輸長室の説明によると、この列車は九両編成で、生徒らは跨線橋に近い一両目に乗ろうとしていた。しかし乗車を確認する車掌は八両目付近にいて、生徒らと約百以離れており、暗くなっていたため、客の乗降が終わったものと早合点、携帯用無線機で機関士に発車OKを連絡した。

幸いケガ人などはなかったものの、この事故は単に車掌のミスにとどまらない。久ノ浜駅の話だと、ことし一月までは四人の駅員がいて、列車の発着時には駅長か助役が立ち会い、乗降終了を確認してから機関士に発車の合図を送っていた。平～直理駅間のCTC化に伴って人員が削られ、久ノ浜駅の場合は二月から半数の二人となったため、立ち会いを廃止、車掌一人で確認してきた。同区間では久ノ浜、末続など六駅でこの「車掌確認」が実施されている。

子供から事故の様子を聞いた父兄らは早速、久ノ浜駅長に抗議の電話を入れたが、ある父兄は「駅員がいてさえ事故が起きる。末続からは小学校の低学年の子供らも乗るのに無人駅にしたらどうなるのか。もし事故が起きてケガをしたり、死んだらどう責任をとるつもりか。一人でも絶対駅員はいて欲しい」と不安を訴えている。

同運輸長室では「管内全駅に乗降の安全確認を徹底するよう指導した。また無人駅化計画は水鉄局で進めているので何ともいえないが、変更はないものと思う」と話している。

暴力男逮捕　いわき中央署は九日午前零時すぎ、いわき市四倉町字三丁目二一、土建業千葉勉(三)を傷害の現行犯で逮捕した。

千葉は同時刻ごろ、同市平字田町二九「田町ビル」前の路上で、近くを通りかかった同字仲間町四五、バンドマン佐藤和行さん(二七)ときさいなことから口論となり、コブシで佐藤さんの頭を殴りつけ、一週間のケガをさせた。

千葉は、近くを防犯パトロールしていた同署員に捕まった。

ローンテニスクラブに大臣賞

社会体育功労　こんどは夜間照明を

いわきローンテニスクラブ（久野已知夫会長、三百五十会員）が八日、五十一年度社会体育優良団体として文部大臣表彰を受けた。

同クラブでは明十日午前九時から市営テニスコートで祝賀記念テニス大会を行う。

同クラブは三十一年七月十日に会員十人で発足した。商店街の主人たちを中心にした早起きテニスは、早寝早起きの健康づくりに、家族とくに大人たちに喜ばれ、軟式庭球より初心者が入りやすいこともあって、第二、第四日曜日のテニス教室とともにテニス人口が増え、今では県内でも自慢の市営コートが手狭になるほどの高利用ぶり。

このため硬式テニスの生みの親、育ての親といわれる鈴木存市庭球協会会長は、四十八年に石油ショックで実現しなかった①夜間照明②二面増設運動を、大臣受賞を契機に強く市に働きかけ、議会に請願することになった。特に夜間照明は、昼間働く人たちにとっては長年の願望であり、ママさんクラブの増大とともに市の社会体育振興の上からもゆるがせに出来ない問題として市の態度が注目されている。

鈴木存さんの話＝四十八年には今一息というところで流産しましたが、広がるテニス人口の要望に沿ってナイター施設（二面程度）と、硬式コートの二面増設を市にお願いすべく、近くテニスマンの総意をまとめたい。中学生から七十歳代まで、参加しているテニスを市民スポーツとして社会体育の中で健全なものに広めていきたい。受賞より、その実現の方が喜びです。

【（左から）野沢社長に大臣表彰の喜びを伝える久野会長と戸沢章理事長】

川前で歯科　いわき市川前支所の巡回診療は十日午前十時から午後一時まで、川前農協前で歯科巡回診療所を開設する。

交通事故

	発生	死者	傷者
いわき中央署	5	0	6
〃東署	1	0	1
〃南署	0	0	0

（8日・県警交通企画課調べ）

第八回　いわき市文化祭参加
いわき市華道連合会発表会
とき　十月九日・十日・十一日
ところ　大黒屋デパート五階
入場無料
主催　いわき市教育委員会
いわき市文化団体連絡協議会
いわき市華道連合会

いまや水晶時計の時代です　¥25,000から
この時計はどなたの時計よりも正確です！〈分割払い大歓迎〉
精度の極限。
水晶が生んだ完璧の1秒システム！
水晶時計検定機完備・水晶時計修理代理店・一級技能士の店
水晶発振電子腕時計 リクォーツ リコー時計
ヒサダ時計店　いわき市平字鍛冶町1／電㉓8282
吉栄時計メガネ店　いわき市平字三町目10／電⑭4956

読者の声

きょうのことば

命よりもお金をと思う人に人間の本当の喜びはない

＝研美院提供＝

車のドアは細心の注意で開放を

平　渡辺　肇

平の裏通りの狭い路地に駐車していた車が突然ドアを開けた。自転車に乗って対向してきた子供が、出合い頭にぶつかり、転倒した。「バカヤロー」と運転者は子供をとなり散らしたが、明らかにこれは、運転者の不注意によるもので、子供には責任がないものだ。

こうした事故が意外と多いのではないかと思う。混雑した狭い道路で、オートバイや自転車が突進してくるときに、急に車のドアが開けられると避けようがなく、衝突してとんでもない大ケガをする。歩行者の場合でも、突差に避けられないものだが、ハッとする場面が極めて多く目撃される。これは全くドライバーや乗客の一方的な不注意で、自転車やオートバイ、歩行者には罪のないものである。

さすがハイヤーの運転者は心得たもので、前後左右、前方、後方をよく確認し、安全を確かめたうえでドアを開いて乗客を降ろす。それも、車の走る路面のドアは絶対に開けない慎重さでのぞんでいる。こうした事故を絶滅させるためには、ドライバーの細心の注意によるしかないが、乗客も降りる際は必ず安全を確認する心構えが必要だ。しかし、急ぐ場合など、ともすると忘れがちになるのが常。直前に戸の開く合図の標的や、赤ランプのようなものが、点灯される仕掛けはできないものか。

こうした事前の標識があれば、運行してきたものも、直前で認識することができ、急ブレーキをかけることも可能である。何とか工夫できないものか。それに乗客はドライバーの指示に従って乗降することだ。不用意に右側ドアを開けて降りているのを見かけるが、これは本人にとっても危険な行為であるばかりか、大きな事故を誘発するし、その場合はドライバーが責任を問われる。ともあれこの種の事故は、ドライバーの気の配り方一つで防げるものであるので、注意をうながしたい。

（農業・35歳）

読者の声欄投稿規定▽住所・氏名・年齢・職業明記（匿名希望の場合も）▽字数六百字以内▽原稿は返しません

福祉施設の二百人を招待

あす平窪市民体育祭

第八回平窪地区市民体育祭（同体育祭実行委員会主催）は体育の日の十日午前九時から平四小校庭で開かれる。プログラムは綱引きなど三十一種目。

同地区住民はもちろん、福祉施設「カナン村」「はまなす荘」「福島整肢療護園」からも約二百人が参加する。

会と催し

※10日――

【平市民会館】▽睦バレエレッスン（11時）

【磐城体育センター】▽小名浜海洋少年団訓練（10時）

【常磐公民館】▽中道機械（株）会議（9時）▽桃雲会、俳句研究会（13時）

【常磐市民会館】▽常磐縫製展示会、バイオリン演奏会（8時）

【しゃくなげ会館】▽平楽石会（17時30分）▽ドンキー・ダンスパーティー（18時）

【文化センター】▽第8回いわき市民文化祭・日本民踊三喜会発表会、大黒屋社員採用試験（9時）▽日曜ろうあ者教室、第6回いわき市民美術展覧会・書（10時）

※11日――

【平市民会館】▽ぬいぐるみ人形劇「母をたずねて三千里」（13時30分）▽琴合奏（17時）

【磐城市民会館】▽睦バレエレッスン（10時）

【常磐公民館】▽民謡サークル（13時）▽杵藤会（18時）

【常磐市民会館】▽常磐縫製展示会（8時）

【いわき産業会館】▽クリスチャン研修会（9時）▽日軌工業面接（10時）

【文化センター】▽箏合奏練習、ピアノ発表会（9時）▽第6回いわき市民美術展覧会・書、磐陶会例会（10時）▽日本民踊協会、ドモリの相談と矯正会（13時）▽平FC合唱団、錦城会詩吟サークル、いわきシンフォニックアンサンブル、茶道サークル（18時）

市況

魚類

九日朝の小名浜港はサンマ、イワシが好漁。

【小名浜港】巻網船六カ統四百四十二ソ　サンマ船九隻百十二ソ　底引船十二隻十一・〇五ソ　小型底引船九隻〇・三五ソ　小舟十五隻

▼イワシ　四十四万二千キロ。四七・六一三五・九▼サンマ　十一万三千キロ。三三八一二五三▼水タコ　二千キロ。二五〇一五〇▼アカジ　三千キロ。五六〇一七〇▼メヒカリ　二千キロ。二一〇一七〇▼水ガレイ　二千キロ。九七〇一四五〇▼ドンコ　千五百キロ。一五〇一一二▼ナメタ　千二百キロ。一一〇〇一二五〇▼ノドグロ　三百キロ。八〇〇一五〇▼ヤリイカ　二百キロ。七〇〇一二五〇▼水ダラ　二百キロ。六〇一三〇▼ヤナギガレイ　百五十キロ。二五〇〇一一〇〇〇▼ニクモチ　百五十キロ。七〇〇一一〇〇▼毛ガニ　四千五百匹　二五〇〇一三〇

【江名港】サンマ船二隻十・七ソ　底引船三隻二・三ソ　引きづり船二隻〇・八ソ▼サンマ　一万七百キロ。三八五一三四〇▼ヤリイカ　千五十キロ。六〇〇一一二〇▼ドンコ　百七十キロ。八二〇一二〇▼サバ　百三十キロ。六七〇一五〇▼アジ　百二十キロ。四五〇

【中之作港】一本釣船一隻十・五ソ　サンマ船七隻三十ソ▼サンマ　三万キロ。三七〇一三三〇▼カツオ　一万五百キロ。四五〇一三〇〇

野菜

▼白菜八〇一六〇▼ニンジン一〇〇一四〇▼ゴボウ二〇〇一五〇▼玉ネギ一二〇一六〇▼キュウリ二二〇一一〇〇▼ナス二二〇一一二〇▼キャベツ六〇一三〇▼サツマイモ七〇一三〇▼ナガイモ四〇〇一二〇〇▼ジャガイモ八〇一一〇▼ササギ六〇〇一一〇〇▼トマト二〇〇一五〇▼サトイモ一七〇一一〇〇▼ピーマン四〇一二〇▼モヤシ八〇▼シイタケ一一〇〇一六〇〇▼根ショウガ一三〇〇一二〇〇▼ミョウガ四〇〇一三〇〇（以上キロ）▼ホウレン草八〇一五〇▼菜類五〇一一〇▼カブ一〇〇一五〇▼ネギ一〇〇一四〇▼ニラ五〇一三〇▼薬ショウガ一一〇一七〇▼春菊五〇一三〇（以上束）▼大根五〇一一〇（本）▼カリフラワー一〇〇一二〇▼玉子二一一一五（以上コ）▼ナメコ八〇一六〇（袋）

果物

▼リンゴ三〇〇一五〇▼ブドウ二〇〇一シ一〇〇一一〇▼ナシ一〇〇一一〇〇▼カキ三〇〇一一〇〇▼ミカン二〇〇一五〇▼イチジク五〇〇一三〇〇▼バナナ一七〇一一六〇▼クリ四五〇一三〇〇（以上キロ）

（丸平青果市場調べ）

※お断り＝株式・前場は2面に。

みんぽう映画案内

※【平】

☆ひかり座（五・四〇）名探偵登場（七・一〇）タクシードライバー（↓22日）

☆聚楽館　アウトロー　ミッドウェイ（↓11月5日　本日オールナイト）

☆アポロ座　第三の男　ハリーとトント（↓15日　本日オールナイト）

☆平東宝（六・一五）百点満点（七・五〇）大空のサムライ（↓22日）

☆平東映（七・四二）徳川女刑罰絵巻（九・〇二）沖縄やくざ戦争（↓15日　翌朝五・〇〇まで上映）

☆名画座（七・三〇）恐喝こそわが人生（↓15日）

☆平ロマン劇場　痴漢のぞき魔熟れて開く　暴行切り裂きジャック（↓12日　本日オールナイト）

※【常磐】

☆三函座　ラグビー野郎　激突若大将　猛攻撃殺（↓12日）

※【小名浜】

☆国際　嗚呼!!花の応援団　半青春硝子張り（↓12日）

☆磐城座　巨大な男と女とジスティーヌ　女囚セックスパニック　露出（↓12日）

☆金星座　脱走遊戯　ドラゴンへの道（↓15日）

☆銀星座　狼たちの午後　爆走トラック76（↓15日）

※【植田】

☆うえだ館　狼の紋章　バラの標的　カミソリ半蔵地獄責め（↓10日）

☆中央館　セックスリーダー　強烈女の欲情　売春三面記事（↓12日）

☆菊多館　グリズリー　大襲来　ザ・カンフー（↓15日）

あすの運勢

小川石洲

十月十日（日・赤口）

【1月生】当たって砕ける勇気が必要、ぐずぐずするな

【2月生】なかなか思うようならない、だが努力続けよ

【3月生】甘くみればマイナス招く、念には念を入れよ

【4月生】苦しい中にあっても辛抱せよ、見通し明るい

【5月生】情に負けて不利を招く、他人事に深入り禁物

【6月生】無理しなければ成果ある、自力に応じて進め

【7月生】周囲と協調して結果よい、心にゆとりを持て

【8月生】周囲の動きに迷いがち、マイペース守り有利

【9月生】思っただけでは進展しない、積極的に当たれ

【10月生】多少困難あるが見通し明るい、がんばり抜け

【11月生】周囲の動きにまどわされ[illegible]信念で当たれ

【12月生】現状は苦しいが好転のきざし、がんばり抜け

◇

十月十一日（月・先勝）

【1月生】過ぎたことにこだわるな、心機一転して前進

【2月生】何かと早めにして結果よい、消極的は不利に

【3月生】リードしだいで成果あがる、明るく接近せよ

【4月生】ひとりでくよくよするな、周囲の協調得て好転

【5月生】情勢は心配するほど悪くない、積極的に出よ

【6月生】意外な障害に直面する暗示、冷静に対処せよ

【7月生】感情に走って争えば不利招く、冷静に取り組め

【8月生】軽率に動けばマイナス招く、現状守って安全

【9月生】予定がおくれる傾向がある、冷静に徐々進め

【10月生】情勢は決して明るくない、落ちついて当たれ

【11月生】周囲に敵をつくる危険がある、慎重に取り組め

【12月生】あれこれ神経質に考えるな、明朗に振る舞い吉

いわき民報案内広告

●一ダン四行　一、五〇〇円

●同一広告五回以上掲載は一割引き

家屋

新築　アパート六畳、六畳台所バストイレ付き▽駐車可▽場所＝内郷御厩町大河内病院向かい　▽連絡先＝電㉖一五〇三

アパート　六畳、四畳半、台所ふろトイレ付き▽駐車可▽場所＝内郷高坂町八反田　▽連絡先＝夜六時から電㉖一五一七

アパート　築二年▽六畳六畳台所バストイレ付き▽駐車可▽日照良▽内郷ヘルスセンター西側　▽連絡先＝電㉖二四二九

高級　コーポ▽六畳六畳DK六畳都市ガス水洗トイレ付場所＝新町前遊園地隣平一小一中学区電㉔六六七〇夜㉓二六六六

貸家　一戸建て▽六畳、四畳半四畳半▽台所、バス、トイレ付、駐車可▽場所＝明治団地バス停裏▽連絡先＝電㉔二八六八

マンション　六畳四畳半、台所七・五畳▽バス水洗トイレ駐車可社宅に最適▽場所＝平中山中山マンション電㉓四一九二

貸家　六畳四畳半、台所四畳半ガスぶろ付駐車場有▽場所＝いわき短大正門前　▽連絡先＝電㉔四七六八

アパート　六畳六畳台所四畳半洋ダンス・水洗ガスぶろピンク電話の便有▽駐車可▽平鎌田　▽連絡先＝電㉔七七七九

ハイツ　六畳四畳半▽DK四畳▽水洗トイレバス付▽駐車場有▽賃二万七千円▽平下平窪二丁目▽連絡先＝電㉒一五二六

高級　アパート▽六畳、四畳半キッチンバストイレ付き温泉付駐車場有日当良交通便▽磐洋信金本店西側　▽電㉜二三二五

アパート　六畳六畳三畳▽台所トイレふろ付き▽駐車場有・日照良・交通便利▽場所＝明治団地入口▽連絡＝電㉔二二五二

アパート　▽六畳六畳▽台所ガスぶろ水洗トイレ付き▽駐車可▽場所＝内郷高坂町・和光材木店向▽連絡先＝電㊱五二〇五

土地

譲る　土地▽三六八平方㍍一一一坪▽場所＝内郷高坂団地・南側向き・即建可・バス停近▽連絡先＝電㉒四六九六夜六時降

雑件

結婚　シーズンです・郷ケ丘見合所でお見合いはいかがですか・申込書お送りします「郷ケ丘見合所」▽電㉓八七七五

募集

女子　従業員募集▽35歳ぐらいまで▽諸保険あり▽午前9時～午後5時半▽委細面談▽喫茶ピリヤード・Q▽電㉓二二〇三

女子　従業員（パートも可）勤務時間＝前10～後3時または後6～9時委細面談▽平銀座通りレストランサロン電㉔二五九二

ウエートレス　～午後六時▽勤務午前九時細面談▽年齢20歳前後望▽平谷川瀬ポケット▽連絡＝電㉓二九二一

女子　従業員募集▽年齢四十歳ぐらいまで▽委細面談▽平字田町・とんかつすが　▽連絡先＝電㉔二九三九

大型　運転者（給14～20万）・集荷係（給7万・午後三時半～七時半勤務）▽江名字走出『丸伊商運（有）』　▽電㊺七六五一

男女　従業員を求む▽年齢18～30歳位まで▽委細面談▽電㉓二三六八6時以降面接

女子　事務員若干名（35歳～40歳まで）▽委細面談▽常磐下船尾町宮下・ホマレ電池工業　▽連絡先＝電㊸七六五四

冷蔵庫管理者募集

●年齢30歳～45歳・健康でまじめな方

●社宅入居可能な方（家賃不要）

●妻帯者に限る・免許所有者

●勤務地　小名浜大原字丁新地内

●履歴書持参・給与委細面談の上

株式会社　高島屋商店

江名東町1　電㊺8277担当白土

急募

大型運転者　1名

●経験者優遇

●委細面談

佐藤建設株式会社

平字橋下17　電㉖2771代

ホステス募集

●日給6,000円以上

素人・ヤングママさん大歓迎

面接時間　午後3時～12時

随時受付・電㊹9320

小名浜グランドハワイ

小名浜字中坪　金星座ビル内

美容師募集

◆男性　1名

◆女性　2名

給与8万～15万　他社保有

委細面談

いわき総合美容センター　夢

平ヨーカドー通り　電㉑2411

募集

営業社員　若干名

配送社員　若干名

年齢35歳まで　普免所有者

各種保完　委細面談

雑貨卸　合名会社　山城屋

いわき市鹿島町下矢田字二反田8　TEL・58―4147代

あなたを求めています

キャバレー　メトロ

●「メトロ」は創立以来お客様が選んだ優良店としてこの不況下にも連日盛況を続けています　創業三十年信用と伝統を誇る「銀河チェーン」の組織のなかで働いてみませんか

◎ホステス…定員50人／やる気になれるシステムで市内最高収入／契約金・バンス制あり

●「メトロ」ではただ今「物価高挑戦メニュー」（定時までに入ればラストまでビール・オールド等原価提供）で爆発的人気を博しています

平駅前大通りネモト駅前ビル地下事務室　電㉒0455（代）

株式会社　銀河チェーン平店企画室　電㉒2748（代）

ご案内

ミニ・クラブ　びーあんど　びー　JB&JB

●ムード一新／若く魅力ある新人ホステス多勢

●明朗お会計モットー／名物ママさんの采配振り／ご期待をこう

姉　キャバレー・メトロ　店

妹　ミニ・クラブ　びーあんど　びー　B&B

・ホステス募集中

平・大工町星野ビル　電話（二三）二五〇三

彫刻とコーヒー・ブルボン

新舞子海岸通り赤と青の屋根・電㉔二四八九　宮崎商事

麗人を求む

（アルバイト歓迎）

委細面談

高級クラブ　薊（あざみ）

平・仲田町　電㉓1029昼㊷2516

社員募集

●女子販売員（ファッションに興味のある方）

●縫製部員

既製服の縫製経験者

婦人服オーダーの経験者

各若干名

※年齢20歳以上の方・履歴書持参　委細面談

ハイファッション　マルエ

いわき市平字三町目　TEL・23―6611

免許番号　建設大臣（1）第1962号

建設業県知事（特―49）第（2825）号

東北土地開発株式会社

いわき支店　平字白銀町

電23―1188・1189・2677

売地	鹿島町米田 188平方㍍（57坪） 造成済 3.3平方㍍ 6万 団地入り口・住居最高	仲介
売地	小川町江田 1320平方㍍（400坪） 風光明美 3.3平方㍍ 1.1万 セカンドハウス等良	仲介
貸家	平泉崎（草野駅歩5分） 敷地120坪・建物延面積37坪 家賃5万　協力金10万 2階建・築半年	仲介

登録番号　福島県知事登録・4―9号

合資会社　鈴建工業　不動産部

平字新川町24　電㉒1495（代表）

宅地分譲

場所　いわき市平・胡摩沢地内（磐女テニスコート裏）

●一区画　264平方㍍（80坪）から　4区画

平第2小学校・平第1中学校区域、駐車の設備あり

※ローンの相談に応じます

福島県知事免許(1)第1049号

佐藤土地建物

いわき市平字童子町1の10　電21―1545

売地	平・梅香町 16㍍道路面地形最高 341平方㍍（約103坪） 3.3平方㍍ 15.5万	（仲介）
売地	明治団地 330平方㍍（100坪） 3.3平方㍍ 6.8万	（仲介）

●平下平窪スーパーテナント募集　委細面談　（代理）

●新築貸家　平下平窪　6畳6畳4.5畳　台所トイレ　ふろ付駐車可3万　（仲介）

●貸家　好間町下好間　6畳6畳4.5畳　台所トイレ　ふろ付駐車可2.7万　（仲介）

社員募集

●男子販売員　5名

■職種＝ルートセールス

■年齢＝18歳～35歳まで

■資格＝普通免許所有者

■給与＝11万円～15万円以上（歩合給制度）

■各種保険加入

委細面談の上決定　●12日以降に面接

株式会社　神山製パン　いわき営業所

いわき市平字童子町4の14　電23―2071（代）

営業社員募集

◇職種　営業マン2名（普通免許所有者）　配送係1名（普通免許所有者）

◇年齢　満18歳～40歳

◇勤務　朝8時～午後5時（日曜・祭日休業）

◇待遇　昇給年1回　賞与年2回　各種保険完備　高給優遇（委細面談）

雑貨問屋　阿部唯株式会社

本社　いわき市平字四町目24　電㉓2045代

鹿島営業所・郡山営業所