夕刊
いわき民報
郵便番号 970
いわき市平字田町63－7
いわき民報社
振替口座（郡山）4[illegible]8
本社 0246 ㉓1666
小名浜支社 0246 ㉜3560
常磐支局 0246 ㊷2380
勿来支局 02466②2903

サンマも凶作

秋の味覚 まだ水揚げなし

早くて来月初めごろ？

北海道はジャミばかり

昨年の初水揚げは12日

サンマの南下が遅れに遅れている。例年、九月上旬にはいわきの港にも水揚げされ、〝秋の味覚〟として出回っていたのが、今年は下旬になっても音さたなし。北海道沖などでは例年と同様、不漁年の予報を裏切る勢いで昨年以上に水揚げされていたが、これもシケ後はさっぱり。さらに、これまで道沖などでとれたサンマは冬生まれのためか、魚体も異常に小さく、鮮魚としての出荷はわずかで、六〇％以上が養鰻用だという。

県水産試験場によると、昨年は県内のトップを切って九月十二日小名浜港に初水揚げされて以来、同月だけで合わせて三百二十三㌧が各漁港へ揚げられた。続いて十月がピークとなり、続々、二千二百五十三㌧、終漁まで県内だけで四千五百十㌧が水揚げされていた。

揚げられたサンマの型は二十三～二十八㌢の中型が主体で、値段は多少高値だったが、それでも秋の味覚として食卓をにぎわした。

ところが、東北水産研究所から同水試へ入った情報によると、今年は北海道東沖に六月ごろから八月末まで漁場が形成されていたため、地元の漁船などが操業したところ、八月だけで二万二千四百㌧を水揚げした。昨年同期は一万四千四百㌧しかとれなかったのが、不漁年の今年は八千㌧も多かった。

いわきから80隻出漁

台風17号以来さっぱり

だが、量としては上回っていたものの、型は〝ジャミ〟と言われるほど小さく、十一～十八㌢。昨年は二十三～二十八㌢の中型が主体だった。

今年の型について、同試験場などでは、北上して来たばかりの冬生まれのサンマで、成長しないうちに操業してしまったのではないか、と話している。

このため、気仙沼港などでは揚げられたうちの六〇％を養鰻用、ひらきなど干物へ三～四％、マグロのエサなどへ六％、鮮魚としてはわずか一二％前後にしかならず、嘆いているという。

ところで、今年は八月十日の解禁と同時に、同月末ごろにかけ、いわきからは八十余隻が北海道沖やエトロフ沖の漁場を目指して母港を後にし、ジャミサンマの操業を続けていた。

しかし、九月初旬の台風17号の影響によるシケ後は、冬生まれのサンマの漁場が散らばり、道沖などではほとんど見られなくなって来た。

同水試ではそろそろ南下を始めたらしい、と話しているが、いわきの漁港へ水揚げされるには漁場が三陸沖周辺とされているため、今年の初水揚げは早くて十月初旬、遅れれば中旬になってしまいそうだという。

三陸沖へ南下してくるサンマは道沖でとれた冬生まれのものではなく、春生まれとみられているため、魚体は比較的育ち、悪くても中型・小まじりとなり、まずまずのサンマとなりそうだ、と話しているが、遅れる原因は見当がつかないという。

イワシ大漁

小名浜港 サンマに代わって

二十四日朝の小名浜港はイワシが大漁で巻網船七カ統が四百四十㌧のマイワシをドッと水揚げした。二十一日も四百㌧以上の水揚げがあり、ことしはサンマが凶作で、イワシが空前の大漁になりそうだと期待している。

サンマ 不漁対策会議

27日、県漁連が招集

県漁連はサンマ漁の解禁以来、不漁が続いているため、打開策を話し合うサンマ会議を二十七日午後一時から、水産会館で開く。

当日はサンマ漁関係漁協組の代表者が出席する。

いわき抄

▼…今年は冷害で稲の作況が非常に悪く各地で問題になっている。いわき地方でも阿武隈山系の高冷地は手痛い打撃を被ったようだ。稲作技術が非常に発達し素人の目には〝万年豊作〟が当たり前と思っていたところ、今年は冷夏がたたって無残にも凶作型となった。陸上がそういうときは海でも同じ傾向を示すことがある。今年はどういうわけかサンマが取れていない。

▼…サンマの南下がさっぱりのところへ、本場の北海道ではサバ漁もダメ。それらに代わってマイワシがたくさん取れているということだが、いわきでもこ同様にイワシがわんさと取れて大漁続きである。漁業は農業とくらべて移動性があるから、それなりに打つ手はあるだろうが、稲作とサンマ漁が時を同じくして凶作になるのは偶然と見るべきか、関連があるのか興味あるところだ。イワシの有効な利用を、国際的な食糧危機近しという中で考える必要がある。

墓参終え豊作のイナゴ捕り

○…抜けるような青空となった彼岸の中日。墓参をすませた家族連れで、海・山の行楽地は、久しぶりに活況を見せた。

○…異常気象で不作の心配が濃い稲田だが、それとはうらはらにイチゴが大豊作。色づき始めたばかりの田園地帯で、ナイロン袋を片手にイナゴ捕りをする姿が、あちこちで目立った。

○…イナゴを知らない子供達は、お母さんの手助けでおっかなびっくりで捕えていたが、赤トンボが空に舞い、秋は本番。

＝四倉町大森地内＝

ご婚約に――
ワタナベの指輪をどうぞ！
現地買い付け直輸入のダイヤ サファイア・エメラルドを各種取りそろえました
宝石／時計／メガネ
ワタナベ
●銀座店／平・田町●平駅ビル店／3階●湯本店／天王崎●植田店／台町通り●ヨーカドー植田店／3階

信頼できる
メガネの専門店
福島県眼科医会
推奨店
眼鏡の松本
いわき市平字二町目 電(0)3851

石張りのテラス
樹の多すぎる庭のすみは
どうしても暗くなりがち
そんな時に、楽しい石張りの
テラスを作るのもいいものです。
鉄平石などを、あまり形を
整えすぎないように敷き、
ポイントに石や木を植え
明るい楽しい空間を
作って見ませんか？
庭が広く感じられます。
●造園設計施工監理●貸植木
山一植物園
いわき市内郷小島町花輪9 ☎26－3061

秋の高校野球県大会が開幕

磐城1勝、あす福商戦

勿工は保原・白河の勝者

来春のセンバツを占う第二十八回秋季高校野球県大会は二十四日午前八時から、会津若松市営球場に地区予選を勝ち抜いた十二チームが参加して熱戦の火ぶたが切って落とされた。この日、早くもいわき地区代表の磐城が第一試合に出場、若松商を相手に1－0で勝ち、明日午前八時からの二回戦第一試合にコマを進めた。明日の相手は優勝候補の〝最右翼〟福島商だけに、その結果が大いに注目される。

なお、同日はもう一つの代表校、勿来工も出場、午後一時からの第三試合で保原－白河戦の勝者と対戦する。試合結果は次の通り。

◇一回戦・第一試合（午前8：00）

若松商 000 000 000 0
磐　城 000 100 00× 1
（若）鈴木－石田
（磐）上沢－高崎
▽二塁打＝渡辺（若）

全国大会へ7年ぶり出場 4回目

粘りのいわき市野球部

第二十七回全国官公庁野球（軟式）中央大会は二十六日から六日間、全国から予選を勝ち抜いた五十五チームが参加して東京・後楽園球場など四球場で行われるが、七月に行われた県予選の結果、県庁を4－2（延長十二回）で下したいわき市役所チーム（山田孝光監督）が県代表として出場することになった。

同チームの出場は、合併後七年ぶり四回目。初戦は二十七日で、午後一時半から、印刷局久我山球場で国鉄秋田駅と対戦する。このため、同チームは二十五日、マネージャーを含む選手十九人、関係者など総勢二十一人がマイクロバスで出発する。

山田監督の話によると、同チームは平均年齢二十九歳の若いチーム。どちらかと言えば「守り」を主体としたチームだが、県予選では決勝を含め三試合に逆転勝ちをしていることでもわかるようになかなか粘りもある。左腕・園部繁定投手を中心とする投手陣と堅固な守備を誇っており、打撃も相当なもの。同監督は「吉田、阿部、小林のクリーンナップトリオは県内随一の破壊力」と胸を張る。

「三回戦突破が目標」と山田監督は語っているが、「練習量ではどこにも負けない。投・攻・守とも順調に仕上がっており、中央大会出場チームの中でも中以上のレベルだけに、精一杯がんばる」と自信をのぞかせている。

なお、市では出発日の二十五日午前八時四十五分から、市役所議会棟前で田畑市長が出席して「壮行会」を行う。

20年ぶりロードレース

あす中学駅伝に25校

中体連主催のいわき地区中学校対抗駅伝競走は二十五日午前九時半、常磐ハワイアンセンター駐車場スタート、入遠野小折り返しの県道いわき石川線三十二キロコースで行う。

これまで市営いわき陸上競技場の周囲を回っての競技だったが、向上がのぞめないため今回から二十年ぶりのロードレースが復活しただけに、参加二十五校（二百五十選手）は往復八区間にかけた意気込みはすさまじいという。

労働問題講習会の受講生を募る

県は中小企業の労使を対象に、十月七日午前十時から県いわき合同庁舎で労働問題講習会を開くが、県いわき商工労政事務所は受講労使を募っている。

受講希望労使は三十日まで、受講料二千円を添えて同商工労政事務所に申し込めばよい。

同講習では、長野経済短大町田隆男教授が「我国の雇用状況」、中小企業問題研究所堀越昌章所長が「中小企業の労使に要求されるもの」と題し、それぞれ話す。

あす四倉で心配ごとの相談　いわき市四倉支所は二十五日午前十時から正午まで、同支所で心配ごと相談を受け付ける。

久之浜で心配ごと相談　いわき市久之浜支所は二十五日午前九時から正午まで、同支所で心配ごと相談を受け付ける。

交通指導員にバラの花束

平二中生徒会が感謝

「こどもと老人の交通事故をなくそう」をスローガンにした秋の交通安全運動は二十一日スタートしたが、平二中生徒会（清水謙一郎会長、六百八十八人）は同日、同校生を車から守ってくれている三人の交通指導員にバラの花束と記念品を贈り、感謝の気持ちを伝えた。

同校では毎年、三年生の卒業時に行われる「謝恩会」に指導員を招待しているが、今月は「意思表示をハッキリしよう」というのが生徒会の月間目標となっており、その一環として、日ごろ世話になっている指導員の労をねぎらおうということになった。

この日、生徒会の役員七人が同校の通学区内三方所で交通整理をしてくれているいわき市平鎌田字小山下四一、自転車店経営加藤延義（四〇）、同字立町一二、米穀商郡司長伯（四三）、同市平中神谷字細田六〇、商業村川武雄さん（六二）の三人に花束のほか、クツ下とハンカチのセット、それに、「毎朝」苦労様です。口ではなかなか『ありがとう』と言えませんが、心の中は感謝の気持ちでいっぱいです…」と書かれた手紙を同封してプレゼントした。

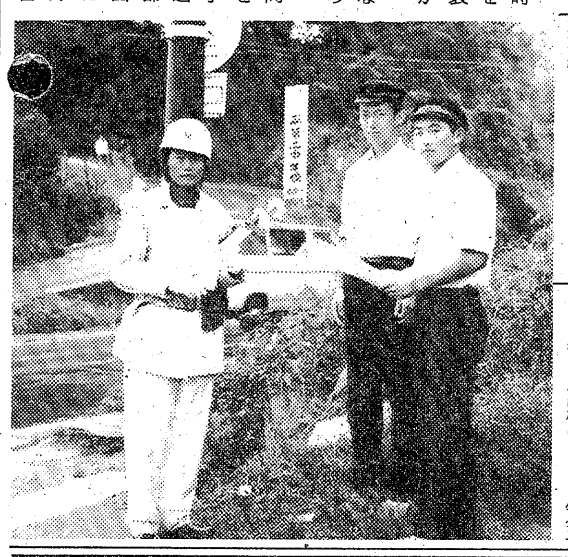

【平二中生から花束を贈られる交通指導員の郡司さん】

郡司さんらは「当たり前の事をしているだけなのでビックリした。自分のしている事が生徒に理解され、こんなにうれしいことはない。より一層がんばらなければ」と思わぬプレゼントに感激している。

目を奪う逸品300点

豪華本、限定本、復刻本展

いわき市平字二町目、ヤマニ書房主催、本社後援の第五回豪華本・限定本・復刻本展示会は、二十三日から二十六日までの四日間、同書房本店三階ホールで開かれ、人気を呼んでいる。

今回は最新作を中心に絵画、絵巻物、工芸、茶華、書道など、不断は店頭では見られない貴重な逸品約三百点が展示されており、なかでも全国の国宝をカラー写真、解説で紹介した毎日新聞社刊の〝原色版国宝〟（十二巻・八万四千円）や〝鉄斎大成〟（全四巻・十七万五千円）などに特に人気が集まっている。またオリジナルなものとしては徳力富吉郎の版画〝富士の四季〟（四枚セット・八万五千円）岩田専太郎の〝木版美人名作〟の第一集『くれない』（六枚セット）第二集『しら梅』（同）＝各二十五万円などのほか、横山大観、伊東深水、橋本雅邦などの名作が並び、訪れる人の目を奪っている。

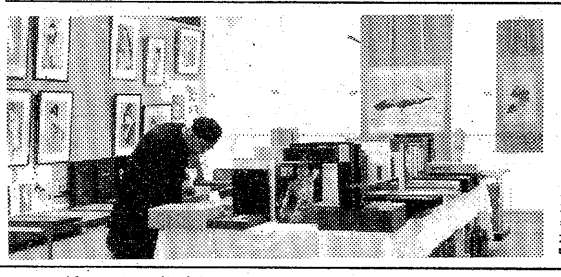

【逸品ぞろいの展示会場】

あす漁協組青年ソフト

県漁協組青年部主催の親善ソフトボール大会は二十五日午前八時から勤労福祉センターグラウンドで行われる。

当日は県内の九漁協組の青年部が参加する。

いわき球友会

◇九月大会（24日）

盛光社　200 7 9
第一貨物　110 0 2
（盛）菅野－小湊
（第）大和田－大内
▽本塁打＝松崎（盛）
▽二塁打＝笹川（盛）

天気予報

玉半提供 ㉓九五九一

（小名浜測候所調べ）

【今夜】西よりの風、晴れときどき曇りでにわか雨の降るところある。

【明日】西または南の風、晴れときどき曇り。

【海上】今夜、明日とも多少波。

【気温】▽22日＝最低14・5度（平年16・4度）最高17・5度（同23・8度）▽23日＝最低13・0度（同16・1度）最高22・7度（同23・6度）

あすの暦

9月25日（土）		
旧暦	9月	1日
六曜	先負	
日出	5・26	
日入	17・29	
月出	6・48	
月入	18・14	
満潮	4・42	
干潮	16・32	23・38

あすの大気汚染予報

【硫黄酸化物】硫黄酸化物の大気汚染は少ない見込みで、一時間当たりの濃度は〇・一㌘を超えないでしょう。

【光化学スモッグ】光化学スモッグの発生する恐れはない見込み。

父大貝善八は入院加療中のところ九月二十二日午後十一時四十五分六十九歳で永眠致しました　ここに生前のご厚誼を深謝し謹んでお知らせ申し上げます

追って葬儀は九月二十五日午後一時自宅を出棺致します

昭和五十一年九月二十四日

いわき市平字下川原六二

喪主　大貝昭善
女　袖山善子
女　中村美八子
　　金成サヨ
親類代表　菅野幸蔵
友人代表　上坂昇

大貝洋服店

現代人の味覚　お好み鍋料理　▼天もり・天ざる
宴会場の　酒喜庵
いわき市平・銀座　電㉔四四三一～二㉓三四〇二　①

秋は身体の調子の変わる時
健康増進の秋にもかかわらず体調の整わない方がたくさんいます　薬を飲む前に栄養のバランスのとれた食品をとることです
蛋白質・ビタミン類・ミネラル・葉緑素等の含有量が多く血行をよくする
クロレラトップス（二四〇粒入）　二、二〇〇円　をどうぞ
さかいストアー　平・1　電㉓3336～7

秋のご婚礼家具予約会
■国道で駐車のできるお買い物
家具のマルミヤ
いわき市内郷　☎㉖3544代

行楽の秋…
すみきった青空の下
野山をめぐる手に手の
ウイスキーは
楽しみを倍増…
さわやかに酔える
手軽な飲みものです
▽サントリーリザーブ……三、〇〇〇円
※26日（日）はお休みです
ワイン・ショップ　大喜多や
平・材木町29　電23－3722

27日〈月〉大公開！
若者はなぜ死を急ぐのか？現代感覚派の第一人者が美しくも不毛な愛に迫る！
花心中
近藤正臣／中野良子／横山リエ／笄田敏夫
津川雅彦／森本レオ■原作・阿久悠
■話題の名作1本立て〈￥300〉
名画座
■平駅前・世界館ビル5F☎23-9465

よろこびの日
婚礼引菓子
松月堂
本店／いわき市平銀座　☎(0246)23－1551

季節の味とまごころを盛りこんだ
今週の味自慢
松茸釜めし
釜
平東松雪館　二三七一九〇
正午から午後11時まで
※第2・第4月曜日＝定休日

越　フジコシ
大名でなぃと食べられなかった
クリ一升米一升　昔は米と同じ値段で扱われたクリも今では米よりはるかに高い　それでもちょっと奮発すればどうやら庶民だって食べられる　しかし江戸時代には野性のシバグリは別として　よいクリはよほどの金持ちかお大名でないと食べられなかったそうです
丹波ぐり　100㌘　六〇円（平店本館一階売り場）

100人百話

県の「青年の翼」に選ばれた平JCの小野寺者が、二十一日帰国あいさつに来社した。西ドイツに滞在した話をきいたが、日本のように周囲が海に囲まれているのとちがって、国境つづきで東西問題の渦中にあるベルリンは、実に深刻そのもの。〝いざ、という時は日本もぜひ協力して下さい〟と会う人ごとに握手されたという◆ベルリンは東ドイツ領にあり西ベルリンに入るには、いちいち東ドイツの了解をとりつけた上で飛行機の発着も行われているという。もし了解なしにやれば即座に銃撃されてしまう。それに東から西ベルリンに脱出しようとした青年たちが、塀をよじのぼったり、穴を掘ったりしてみつかり、背後から銃殺されたのが数え切れないほど。その死を悼んだ花束が、たくさん飾られていたとか◆民宿に入っての生活だったが、家屋は外見の質素な構えに対して、その内部はすごく豪華だったそうだ。高級マンション級だという。地下室もあり、酒蔵に使ったり、日本の家屋に比べたら耐久力からいっても問題にならないほどすぐれているという。とくに「ドイツ人が車を大事にする理由が、やっとわかりました」と◆地下室の一角に、道具類を全部ぶらさげておき、大きいのから小さいネジの一本まで、バックに同じ型どりをしておくため、ネジ一本が無くてもすぐわかるようになっている。つまり道具を大事に扱っている限り、車の修理には十分に心を配っているわけだ。こういうところにもゲルマン民族の合理的精神がにじみ出ている◆日本は家族制度の崩壊もあったが外国の真似で核家族への道を進んだ。ところがその外国も反省期に入り、老人と一緒に住むようになってきたという。西ドイツでも隠居部屋の増築には積極的に融資しているという。

（龍人）

舞え舞え蝸牛

田辺聖子 作
梶鮎太 画

（105）

恋の罪人（三十六）

阿漕は、帯刀が午後から、『そくそく寒気がしてくるよ』というので、自分の部屋に寝かせていた。姫君が灯をともして縫物をはじめるようすに、もう北の方も来るまいと安心して、自分の部屋へちょっと退った。

少将は、姫君の手から縫物をとりあげ、

『およしなさいったら――夜なべは目の毒ですよ……それより、もっと楽しく、有意義なことに時間をつぶすべきですよ』

と几帳のうちへ連れ込む。姫君は、よんどころなく、ひき寄せられていった。

北の方は、姫君が縫物をしているかどうかいったん気になると、かたくなに、そればかり気になる。それで、ひそかに、また、やってきた。

と、部屋の中に人影はない。縫物はひろげられ、散らかったままで、灯はともっているが、しんとしている。

（几帳のうしろで眠っているんだな）

と思うと、かっとして、思わず大声が出た。

『大殿さま、まあ聞いて下さいましよ、大殿さま！』

北の方は、夫の中納言の居間へ聞こえるように、大声で叫びながら、ばたばたと駆けてゆく。

『落窪の君をお叱り下さいまし大殿さま、何て可愛いけのない人でしょ、こんなに急いでいる縫物を、まあほったらかしにして。どこかからひっぱり出してきた几帳を、えらそうに立てて、そのかげへ入っては寝、入っては寝、してなまけてるんでございますよ。まいっぺんここへいらして、ちゃんとお叱り下さいまし……』

中納言の声が遠くでしている。何でも、よくきこえない、何いってるんだね？　ときいているようであった。北の方は、そちらの部屋へいったので、きんきんした怒り声が遠くなった。

『落窪の君、とはどういうことだろう……』

少将は、それが姫君のあだ名だということは知らない。姫君ははずかしくて、

『さあ……』

といっていた。

『おちくぼ。なんてへんてこな名だろう。下女の名だろうね。下品な名だね』

少将は何心もなくそういいながら、

『さあ、さあ、北の方もあっちへいったことだし、今夜一晩は、まあ、ゆっくりなさいよ……』

と、むりやり姫君を押えこんでしまった。

しかし北の方は、それでうっちゃっておくつもりはないのであった。こんどは、袍（ほう）を裁って、姫君に縫わせようとしていた。これは、礼装のいちばん上に着る上着である。

また縫わないかもしれない、と思い、北の方は、夫の中納言から叱らせようと思った。

『なまけ心が起きて、ちっとも仕事をしないのですよ。こっちの忙がしいのも、知らぬ顔ですからねえ。心ねじけの強情者ですのよ』

中納言は単純な所があるから、娘に腹を立てた。男は、というより、夫は、単純なのである。

〝世界のハンバーグを食べてみよう〟
期間　9月1日～9月30日まで
★チロリアンハンバーグステーキ￥1,000
（トマト，フライオニオン添え，ソースティロリエーヌ）
★ロシア風ハンバーグステーキ　￥1,000
（ベーコン，タマネギ，シャンピニヨン，ピーツ，サワークリーム）
その他6種類をご用意しております
⊙スープ，サラダ，ライス，コーヒー付き
●営業時間　AM11：30～PM10：00
炎の食事を　たのしもう。
サンバルコーン　明治団地入口　☎㉑2273

◆きっぷと味を売る
鮨　花澤
出前敏速・深夜2時まで・遠出可
平・白銀町　八百真ビル1F　電㉓0600

安心して頼める
修理と新・増・改　一般土木
建設許可般－50－7359
スズキ建物営繕
年中無休　いわき市平下荒川
工事申し込みは☎㉓2496

新築・増改築のご相談に応じます
☞各種長期融資の申請手続きは
いっさい当方で代行致します☜
★電話頂ければ担当員が早速おうかがい致します
株式会社　美建社
いわき市平・杉平　☎㉒3351（代）

耳の不自由な方に
リオンの補聴器
リオネット
（福祉法指定品）
富永電気商会
いわき市平字田町（平駅前）電㉓2496・6732

ヤングミセス・ミセスファッション
おしゃれの店　ちかうち
平　店・平和通り　電23－1611
日立店・鹿島町　電22－1216

白い静かなたたずまい……
ルート49
コーヒー＆軽食
TEL.（合戸）881
幸さち

ひな鳥・唐揚げ
湯本の　島勝
湯本中央通り店㊷三一五一代
湯本駅南店㊸五五五五
駐車場完備

ふとんのシオヤ
いわき市常磐湯本町
黄金町電㊷二四七四

秋の塗料まつり
カンペ家庭塗料
9/25(土)→10/16(土)
明日を彩る塗料のトップメーカー　関西ペイント
ズバリ大特価
無公害塗料の出現!!
水性　アスカ
＊ご来店のお客様にもれなく粗品進呈
＊カンペ家庭塗料販売店
株式会社　高橋林平商店
いわき支店
いわき市好間町下好間字一町坪66の1
TEL・36－5161（代）

今夜がたのしみ
うなぎかばやき
ビタミンAは牛豚肉の100倍です
相馬屋
平字南町　☎74－5452

Fishing Shop
いゆたかな釣り人達の釣り具の店
イソギン
平・白銀前87－1　☎21－3109

洋裁科・ニッティング科（昼・夜間部）
いわき文化服飾専門学校
平・二町目（平信用金庫隣）
☎23－5913（ゴクイイサ）

平けいりん
9月　25　26　27
福島民報新聞社杯争奪戦
発走　12時
A7・B3
■テレホンサービス　本場　電（0246）22－1234～8
郡山場外　（0249）44－3413
平場外売り場　いわき市平字新町　有料指定席増設
郡山場外売り場　郡山市方八町
■女子従業員募集中（本場および郡山場外勤務）

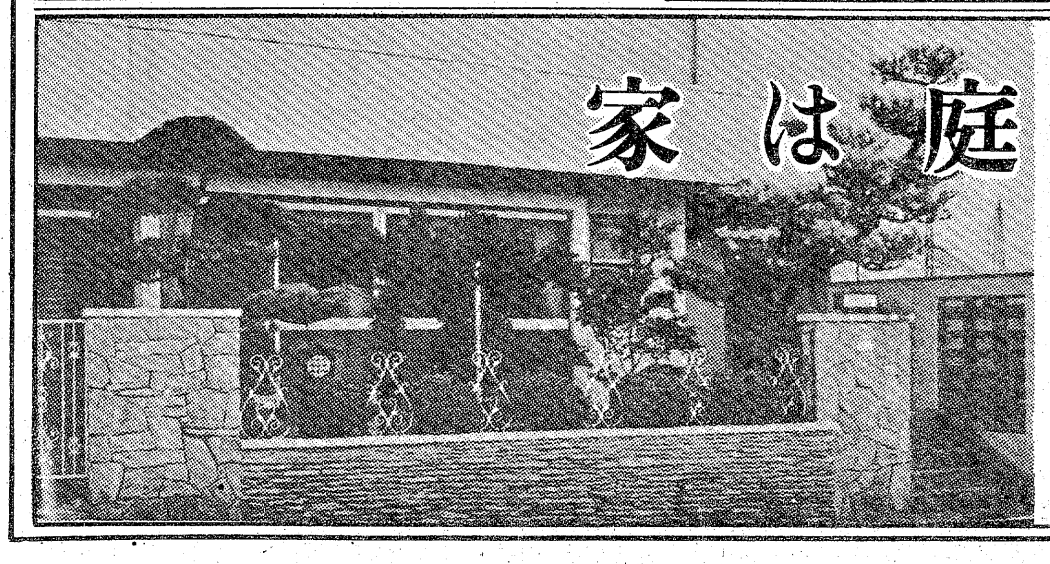
家は庭でもつ
【県知事許可　般49第8354号】
株式会社　福島造園
いわき市平字小太郎町1の15
福島不動産ビル2階　☎23－8132

みもの

☆教養特集
教育・夜8・15
結核対策の教訓

大正、昭和とつづいた国を挙げての結核撲滅対策の成功は、これからのガンその他の難病にとり組む上で、数多くの示唆に富んでいる。昭和初期以来の結核対策の歩みを、貴重な資料と証言によって回顧し、今後への教訓とする。

ガン・高血圧と結核とは、慢性病と伝染病との違いはあるが、病気に対する医療体系の確立には、共通した基本線がある。結核対策が、いまのような、健康診断―予防接種―患者管理―医療という、一貫した体系が出来上がるまでに、約半世紀を要している。

この間、結核患者数がピークに達したのは昭和十五年ごろ。そのころは、ヘビや鯉のいき血、人骨など、数多くの民間療法が横行した。

きょうは、長年結核ととり組んできた国立療養所東京病院院長・砂原茂一さんに、長い体験にもとづいた現代医療への提言をきく。

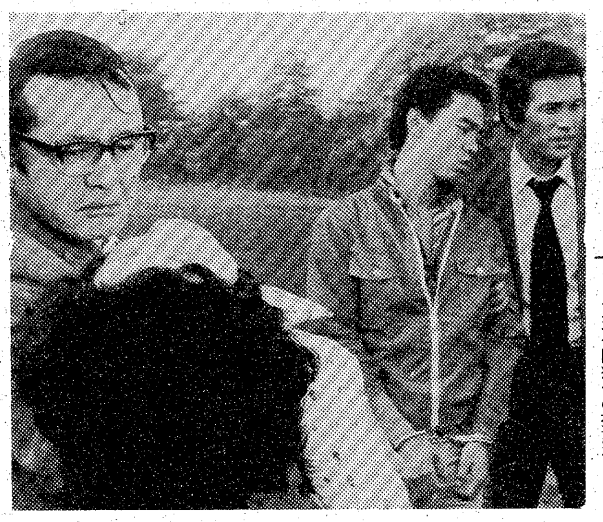
生まれつきの小心から生徒が殺されようとするのを見ながら逃げた高校教師・安西（南道郎㊧）だったが…

☆特別機動捜査隊
福島中央・夜10・00
君に捧げる協奏曲

定時制高校生秋山健司（福山ひろし）が早朝鉄橋上の線路わきで死体となって発見された。ウイスキーのびんでなぐられたのが致命傷らしく、周囲にガラスの破片が飛び散っていた。

出動した日高（桑山良二）班は直ちに被害者の前夜の足取りを調べたところ、文化祭の準備でおそくなり、数人の同級生と一緒に終電車に乗っていたことがわかった。その同級生に証言を求めたところ、同じ電車に乗っていた普通科の教師・安西伸男（南道郎）にきけば何かわかるかもしれない…。

今回は、生まれつき小心から、生徒が殺されようとするのを見ながら逃げた高校教師が、土壇場で振るい起こす大いなる勇気を描く。

☆文芸劇場
第一・夜9・05
父と子

今夜は、ロシアの文豪ツルゲーネフの代表作「父と子」を放送。

庶民出のバザーロフ（村野武範）は、親友アルカーディの家に、しばらく身を寄せていたが、アルカーディのおじで、典型的な貴族主義者のパーベル・ペトローピッチ（西山辰夫）と対立し、決闘の場でその対立は頂点に達する。

バザーロフは、アンナ・セルゲエブナ（野川由美子）という美しい未亡人と知りあい、二人はお互い魅かれるが、バザーロフは、彼女の前から身を引く。貴族主義者のアンナの愛をかちとることは不可能だと悟ったためだった。

ききもの

☆サウンド・オブ・ポップス
FM・夜7・15
クロスオーバー・サウンド

チェコスロバキア生まれで、チック・コリアやハービー・マンのグループに参加していたミロスラフ・ヴィトスの演奏集。ミロスラフ・ヴィトスは、シンセサイザーと、自身の考案になる独特のベース・ギターを演奏するが、参加ミュージシャンには、ハービー・ハンコック（シンセサイザー、エレクトリック・ピアノ）、アイアート・モレイラ（パーカッション）ほかのベテランが顔をそろえている。作品は、共作も含め全部自作曲。

逞くらら㊧と北公次

☆金曜ドラマ（最終回）
福島・夜10・00
美しき殺意

英朗（北公次）と大江一族への復讐を誓った悦子（逞くらら）は、大江（山村聡）の一人娘真弓（原田美枝子）を、自動車事故による死に追いやったが、まだまだ復讐の手をゆるめようとはせず、英朗と刺し違えることを願っていた。

悦子の妹、晴美（東てる美）は、何かに引かれるように京都を訪れるが、悦子と英朗が初めて出会った寺で、つい最近、悦子がここに来て、二人分の墓を買った事を知り、やはり、偶然、京都に来ていた英朗にこれを告げる。

英朗は、その墓地を訪れ、墓標に英朗と悦子の名が記されているのを見て、あらためて、悦子の決意が堅いことを知るのだった。

だが、悦子にも迷いが生じていた。

☆赤い運命
福島・夜9・00
母ふたり、父ふたり

直子（山口百恵）は、大竹（前田吟）が重傷を負ったと知って病院にかけつけた。そして、大竹と由美子（岸田今日子）にむかって、自分には母がいないものと思って生きると告げた。

直子の言葉を、戸のかげで聞いた信人（宇津井健）は、心をうたれた。そして、由美子に、直子の決心を無にしないでくれとたのんだ。大竹は死に、由美子は、信人と直子に別れを告げて名古屋に帰った。

ブルーツパーラーで働く直子を加代（青木和子）という女がたずねてきた。が、そこに来あわせた島崎（三国連太郎）の姿を見て、逃げるように立ち去った。

その島崎は、復讐を誓った相手のひとり、川村洋介（植村謙二郎）の居場所をさがしあてた。直子は、島崎が短刀を持って…。

直子は重傷を負った大竹に由美子のことを母親とは思わないと告げたが……

☆カックラキン大放送!!
福島中央・夜7・30
グッドバイ・ナナ

「お笑いお茶の間劇場」

ある日、スターを夢見るナオコ（研ナオコ）のところへ秋田の淳子（桜田淳子）がやって来て、岡田寿司のナナ（岡田奈々）がテレビのドラマに出るらしいと言う。

その話を聞いて、ナオコのスターへの憧れはますますつのるが…

「カックラキンオンステージ」は、刑事ゴロンボ、ナンシー危機一髪」「男と女シリーズ」「ナオコ婆ちゃん」のコント三つ。

生存率1パーセント！ベニザケ死の行軍　☆野生の王国
福島・夜7・30

アラスカの夏。シロフクロウ、マーモット、カワウソなどが暮らす川の岸辺へ、オオカミやキツネ、ハイイログマなどがやってくる。やがて来るベニザケの群れを待っているのだ。

不思議な真いの感覚によって自分たちが生まれた川に戻ってくるベニザケは、急流との闘いもさることながら、こうした肉食動物との闘いにたちむかわなければならない。メスの体は卵でふくれ、近づく縄張り闘争に備えてオスのアゴも大きくなる。そして谷の渓流に入るころには、青いウロコに包まれていた身体は、最後の命を燃焼させるかのように、燃えるような赤へと装いをかえている。

メスが巣を作っている間、侵入者と勇敢に闘うオス。やがて産卵。長く苦しい旅の末に大仕事を成したサケは、産卵を終えて二、三週間もすると全部死んでいく。

今週は、最後の命を燃焼させて、急流をのぼってくるベニザケの産卵の模様と、そのベニザケをねらって川のほとりに集まってくるオオカミやマーモット、ハイイログマたちの抗争を紹介する。

今夜の番組

NHKテレビ　☆印は白黒
- 6・05　レンズはさぐる「洋服屋さん」
- 25　真田十勇士
- 7・00　N◇27　NHKガイドゲーム　ホントにホント？　根上淳　村松英子　加藤武　佐野浅夫
- 8・00　大草原の小さな家「あらいぐま見つけた」
- 50　名曲
- ・00　N・C9
- 40　「結婚しません」二谷英明　香山美子ほか
- 10・00　N解説
- 15　金曜招待席▽落語「本膳」「宝石病」「素人鰻」「こんにゃく問答」
- 11・40　N◇52　ローカルN天

NHK教育　☆印は白黒
- 6・00　技能講座
- 30　ギターをひこう＜ミニミニコンサート＞「緑の木陰にて」
- 7・00　英語会話Ⅰ
- 30　NHK文化シリーズ　文学への招待「漱石文学」～三四郎～
- 8・15　教養特集「結核対策の教訓」
- 9・00　婦人百科　書道
- 30　通信高校講座　英語A「不思議な形の岩」
- 10・00☆通信高校講座　英語A「万里の長城」
- 30　通信高校講座　地学Ⅰ「陸上生物の繁栄」
- 11・00☆ドイツ語講座

福島テレビ　☆印は白黒
- 6・00　FTVテレポート
- 7・00　宇宙鉄人キョーダイン「快奇!!猫にされた子供たち」夏夕介ほか
- 30　野生の王国「生存率1パーセント／ベニザケ死の行軍」
- 8・00　ナイター　「中日―巨人」＝中止の時＝8：00ハイライト／日本シリーズ
- ・00　赤い運命「母ふたり父ふたり」宇津井健　山口百恵　三国連太郎ほか
- 10・00　「美しき殺意」（最終回）逞くらら　北公次
- 11・20　映「五番町夕霧楼」（後編）佐久間良子ほか

福島中央テレビ　☆印は白黒
- 6・00　元祖・天才バカボン
- 30　ジャストN
- 7・00　恐怖のアフリカ
- 30　カックラキン大放送!!「グットバイ・ナナ」西城秀樹　桜田淳子　野口五郎　研ナオコほか
- 8・00　太陽にほえろ／「誘拐」石原裕次郎　沖雅也　宮内淳　竜雷太　小野寺昭　下川辰平ほか
- 9・00　無法街の素浪人「21発目の礼砲」三船敏郎　小川真由美　若林豪ほか
- 10・00　特別機動捜査隊「君に捧げる協奏曲」葉山良二　南道郎　小園蓉子
- 11・15　11PM

NHK第1　1340KC
- 6・15　午後のロータリー
- 40　じょうずな話し方「交際と話し方」
- 7・15　Nリポート
- 57　NHKガイド
- 8・05　思い出の芸と人「津軽じょんがら節」「弥三郎節」ほか
- 9・05　文芸劇場～海外青春文学シリーズ～「父と子」村野武範　野川由美子
- 10・20　若いこだま「上田正樹とトラベリン」DJ・上田正樹
- 11・05　スポーツアワー
- ・23　夢のハーモニー「剣の舞」「アルベニスのタンゴ」ほか

NHK第2　1540KC
- 6・00　そろばん教室「総練習」
- 20　基礎英語
- 40　続基礎英語
- 7・00　カレントトピックスN
- 15　英語会話
- 30　中学生の勉強室「国語」
- 8・00　通信高校講座　数学Ⅰ◇20　数学Ⅰ◇40　数学ⅡA
- 9・00　通信高校講座　地理B◇20　家庭一般◇40　政治・経済
- 10・20　通信高校講座　英語A◇40　英語A
- 11・00　スペイン語講座―応用編―

ラジオ福島　1060KC
- 6・20　ナイター　「中日―巨人」＝中止の時＝6：20プロ野球天国7：00梶幹雄のホームラン・ジョッキー8：00三平・みどりのホームランでスミマセン8：30あきらとひろみのヒットヒット大熱戦
- 9・10　夜のヒット歌謡
- 20　ファミリー・スタジオ　なつメロジョッキー
- 10・00　ポップスNO・1
- 30　MU・ハイフォニック＜ジス・イズ・ソウル　シカゴ・ソウル・グループの魅力を追って＞
- ・00　たむたむだいむ

FM放送　☆印はステレオ
- 6・00☆夕べの広場＜ディスクジョッキー＞
- 7・15☆サウンド・オブ・ポップス＜クロスオーバー・サウンド＞ベイシック・ロウズ　君の瞳に憧れて　ニューヨーク・シティーほか
- 8・05☆FMコンサート＜クラシック＞交響曲第2番ハ長調作品61・シューマン　交響曲「大地の歌」・マーラー
- 10・20☆軽音楽ホール　ザ・ナイト・カマーズ　グリーン・スリーブスほか
- 11・05　夜のしらべ　陽気に行こう　星にとどく願い

洋装 モンシェリー
平字仁銀町8・太田ビル3F　☎㉓8140
高級舶来・国産布地　オーダー専門店

《ホビーカードのご案内》
ホビーとは趣味という意味で気の合ったお友達とグループとのご歓談にどなたさまにもご利用いただけるカードです
ボトルキープ料金　サントリーオールド　¥6,000期間3カ月
＊カードの貸借は自由、更新可能（継続）
HOB-NOB
いわき市平・白銀町　不二屋第2ビル　☎23－2040

ドッグフード　10kg　1,450円
犬舎・トリ篭各種　大特売
ワンワンホテル・ワンワン美容室
電話予約してお申し込み下さい
ペットと共に楽しい家庭
総合ペットセンター　川また
平・ヨーカドー前☎23－8116

ファッションを楽しむための
第二回市民服飾講座
開催のお知らせ
今、ファッションが新しい視点から見直されようとしております。物の豊かさから心の豊かさへ、ヤングからミッシーまで個性あふれた新しいライフスタイルを求めて、そして真に人間らしい生き方をファッションに求めて……。
〈テーマ〉
〈色〉心を謳うハーモニー
カラーコーディネイトの基礎知識
美しいと感じる時、すばらしいと思う時、そしてファッションもその形（デザイン）や材料（素材）色（カラー）の総合の中から生まれます。なかでも色と色との組み合わせ・配色が最も重要なポイントです。
〈日時〉9月28日（火）　午後6時30分～8時30分
〈場所〉文化センター　一階　大講義室
〈講師〉平ドレスメーカー女学院　院長　鯨岡　久先生
株式会社　大黒屋　小松　登　氏
主催　平ドレスメーカー女学院　株式会社　大黒屋
後援　いわき民報社
●入場は無料です　お気軽にご参加下さいませ

キャバレーとディスコティックのパイオニア
新しい時代のハイセンス！
豪華ショー　連夜上演！
＊夜8時までにお越しのお客様はラストまでサービスタイム料金でご奉仕致します
キャバレー　フラワー
いわき市平・田町　☎㉓9400・9401

NoWはディスコとゲーなDJ
＊飲み放題！　食べ放題！
思いきり楽しめてお得なタイムカード方式
土曜・日曜・祝日…オープンPM4：00
平　日……オープンPM5：00
ディスコティック　フラワーチルドレン
いわき市平・白銀町　世界館ビル横通り　斎藤ビル2F
☎㉓9426・㉑3532

アカイカ

塩屋埼沖合に新漁場

小型船が総出で操業

小名浜港　一晩で一トンも取る

本県のアカイカ釣りは七月中旬から操業が始められ、各漁場において活発な操業が行われている。小名浜漁協所属の小型船（五㌧未満）が十数隻出漁し、一晩に二百～一千㌔（平均単価二百十円）程度の漁獲をあげている。

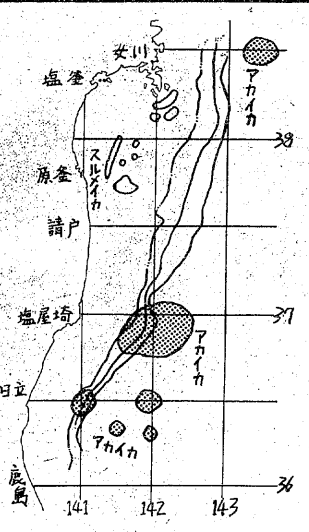

県水試の調査船「拓水」は七月中旬から調査を続けているが、アカイカの体長組成は旬ごとに成長がみられ、漁場は小名浜の東南三十六～八十㌔（水温二十三～二十四度）付近にあり、この主漁場は大きな移動もなく、今後も漁が期待される。

なお同水試は六日、調査船「拓水」が六日、小名浜沖東南四十七㌔の海域でアカイカ二十一尾を標識放流したので、再捕した場合は船名、標識番号、再捕月日、場所、体長を記入して報告するよう希望している。

六日現在の本県でのアカイカ水揚げ量は、七月が十二百五十㌧（水揚げ金額四十四万五千八百円）八月には三万六千九十三㌧（同八百一十八万一千二百十円）九月一万一千五百十㌧（同二百三十八万七十五円）の合計四万八千八百五十三㌧（同二千百十万七千八十五円）となっている。

江名海洋少年団訓練　江名海洋少年団訓練は二十五日午後一時半から永崎小学校で開く。

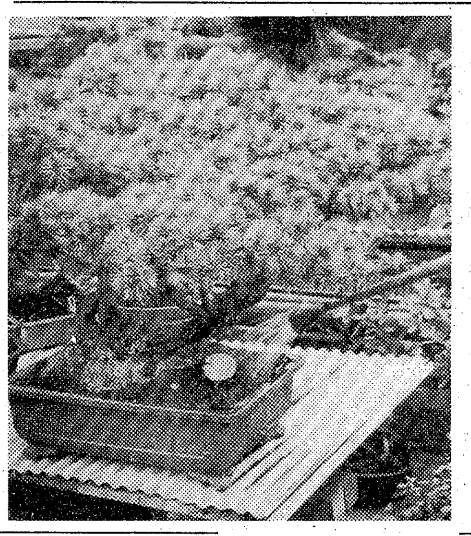

盆栽からハツタケ

湯のマチ常磐の話題

温泉旅館の屋上にある五葉松の盆栽から見事なハツタケが顔を出した。ハツタケは普通の山でも出にくいといわれる。土を取り換えた時に菌がついたのか、あるいは松の根元に何十年も眠っていたのか「今年はキノコに適した気候なので、今後もいっぱい出そうだ」と街の話題をさらっている。

この旅館は常磐湯本駅前にあるうお昭。経営者の草野昭一さん（四五）盆栽作りが一つの楽しみで約百三十二平方㍍の屋上には自慢の盆栽が三百五十鉢も並んでいる。このうちの松の盆栽が百五十鉢あり盆栽をはじめてから十五年になるがハツタケが出たのは初めて。

この五葉の松の樹齢は五十年前後、郡山から十年前に買ったもの。ハツタケのかさの直径は約六㌢、幹も二㌢ほどの太さで丈は短い。汁もの、煮ものなどに使われ今は貴重なキノコの一つである。「食べるのはいたましいから」と食べるより見せるのに忙しいそうだ。

【五葉の松の盆栽から出たハツタケ】

ガン予防、栄養問題など勉強

ホームヘルパーら60人

平保健所は保健栄養学級とガン教室を二十日午前十時から、同三階会議室で開き、ガン予防、栄養と健康生活などをテーマに話した。

市民の健康管理のアドバイザーとして活躍している食生活改善推進員、ホームヘルパー、女子保健委員に大いに勉強してもらおうと開いたもので、当日は約六十人が受講した。

はじめに保健衛生協会高田健医師が「ガン予防」と題して話した。この後、長浦小一郎同保健所長が「運動と休養」「健康増進と健康管理」などをテーマにして栄養と健康生活の関係を具体的に説明した。

星さんの牛がグランドチャンピオン

地区乳牛共進会の成績

いわき酪農業協同組合主催の第九回いわき地区乳牛共進会はこのほど、同市好間町上好間の道成川原で開かれ、いわき市内の酪農家から出品された合計四十頭の乳牛で資質、乳器などを審査対象に競い合った結果、グランドチャンピオンには星茂さん（好間町）が出品した「ハイツリー、アドミラ」が選ばれた。

乳牛の資質向上を目指し毎年行っているもので、当日は生後十二～十八カ月未満を一部に六十カ月以上までの五部門に分け、①乳用牛の特質②体積③乳器の発達の有無―などを対象に審査したが、審査に当たった県いわき農業改良普及所の係員も、年々資質が良くなっており、特に乳牛の品位をきめるポイントといわれる乳器、体積の向上が目立つ。これは「酪農家の飼育努力のたまものだ」と高く評価していた。

なお、各部門のチャンピオンは来月五日から矢吹研修所で開かれる県共進会に出品される。

成績次の通り。

【各部門共通】乳器賞＝「ベンス、ポシュ・ローマン」渡辺安一（植田）

【一部】チャンピオン＝「申請中」阿部範夫（三和）金賞＝「申請中」吉田昭文（泉）銀賞＝「申請中」須藤義美（三和）「申請中」高萩大蔵（内郷）

【二部】チャンピオン＝「申請中」阿部範夫（三和）金賞＝「ウオーカー、ウインサム・キャンデー」小牧昭一（田人）銀賞＝「エンセン、チャーマー・ハニー」阿部芳久（大浦）「申請中」辻菊夫（内郷）

【三部】チャンピオン＝「ベンス、ポシュ・ローマン」渡辺安一（植田）金賞＝「カバネス、クルセダー・メープルローヤルティ」合津一司（三和）銀賞＝「ヘンドリカ・チルダエービーシー」草野昌平（内郷）「シンデレラ・フリスキーバター」樫村緑（勿来）

【四部】チャンピオン＝「ハイツリー、アドミラルチルダ・クルセダー」星茂（好間）金賞＝「ベッシ、マドキャップ・チルダ」須藤義美（三和）銀賞＝「プロズベクト、スカイラーク・コマンダー」新妻晃（大浦）「インカ、バーク・アライアンス」磯上義次（平）

【五部】チャンピオン＝「エムビービ、フリスキー・アイデアル」吉田昭文（泉）金賞＝「オレーター、スカイラーク・クィーン」園部源也（勿来）銀賞＝「第2ホワイト、マタドア・ミドリフタゴ」高木敏雄（好間）「パラダイス、エスコート・キックオフ」志賀一郎（内郷）

つり

三崎でイシモチ釣れ出す　鮫川河口で黒ダイやハゼ

海

藤原ふ頭ではアイナメ、黒ダイ。三崎公園口近くの沖防波堤ではイシモチが釣れ出した。型は二十五㌢、エサはどちらもアオイソメでよい。4号ふ頭の西ではカレイ。型は手の平大。このほか、各堤防でアイナメが投げ釣りで。

藤原川河口付近と沖防波堤では、黒ダイが夜釣りで釣れている。夜釣りのシーズン到来とともに五十二㌢の黒ダイを揚げた人がいる。エサはアオイソメ。

（小名浜・平野釣具店調べ）

川

夏井川上流では川が増水しているのと、上沢の工事のため水が濁り、ほとんど釣りにならない状態。河口付近では海水が流れ込み、まだ停滞しているので期待できそうもない。

鮫川河口付近では黒ダイ、ハゼ、セイゴ。黒ダイは大きいので五十㌢。エサはザリガニの子。ハゼは三十㌢位の大きさ。エサはアオイソメ。同川もバカ潮のためこれから期待したい。

（平・西丸釣具店調べ）

盛況ブラスコンサート

呉羽化学、植田小、錦中が競演

呉羽化学ブラスコンサート実行委員会、呉羽化学吹奏楽団共催の第五回ブラスコンサートは十八日午後六時から、勿来市民会館で行われ、詰めかけた満員の聴衆を魅了した。

コンサートは三部に分かれ、第一部の〝カール王行進曲〟で開幕。続いて賛助出演した錦中ブラスバンド、植田小ブラスバンドが〝ビューティフル・サンデー〟〝大洋の偉観（序曲）〟など六曲を演奏したあと、第二部で聴衆と一緒に、現在流行しおなじみの〝およげたいやきくん〟〝山口さんちのツトム君〟を会場いっぱいに歌い、楽しんだ。また、三部では呉羽吹奏楽団が〝アロン・アケイン〟〝別れの朝〟〝北の宿から〟など十一曲を演奏した。

【呉羽化学吹奏楽団のブラスコンサート】

平勤労ホームにカラーTV

平東ロータリークラブは、このほど平勤労青少年ホームに十八㌢型のカラーテレビ（十六万円）一台を寄贈した。

同ホームにはカラーテレビがなく、利用者の間から「テレビを備えてほしい」という声が高かっただけに、この贈りものに大喜び。

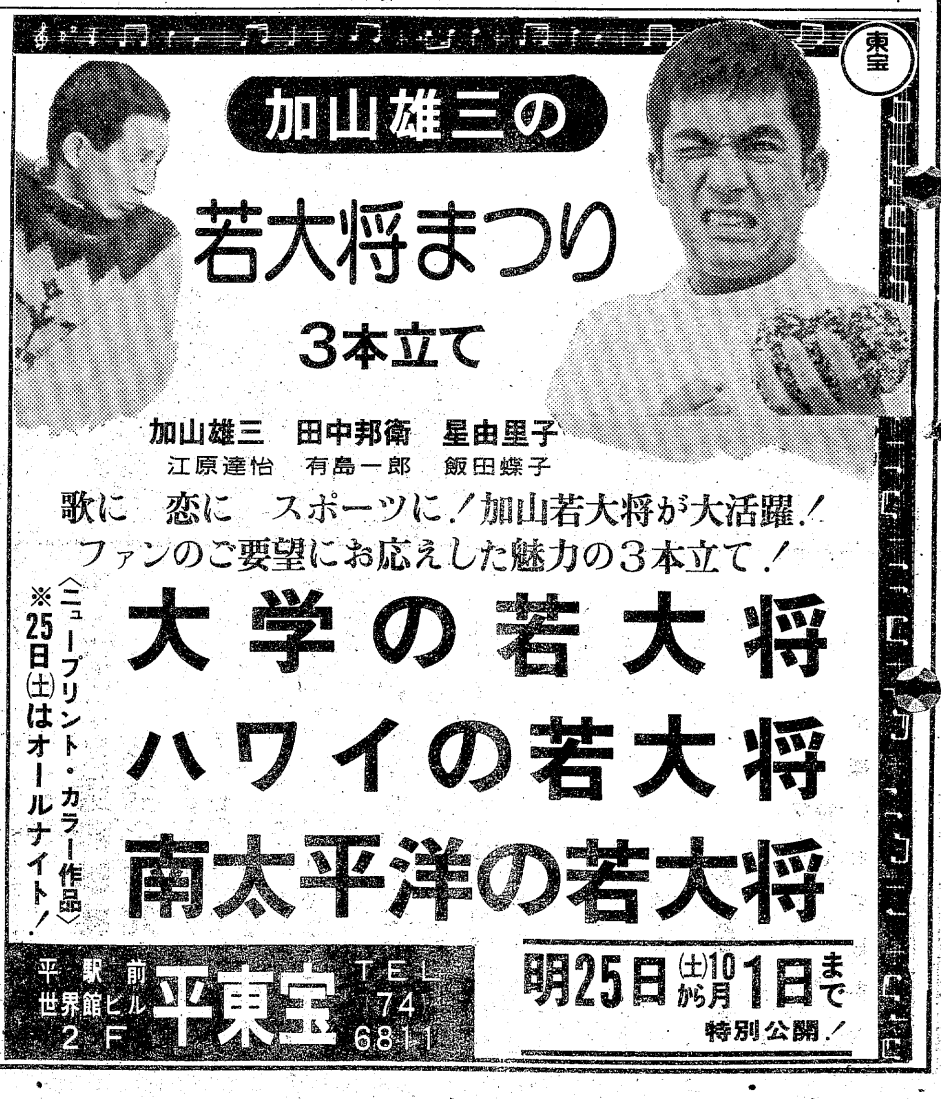

働くママさん大いに語る

保育行政改善に集中

〝ゼロ歳は〟〝学童保育は〟

働く婦人の声を市政に――いわき市は二十一日午後、市役所で初の「市長を囲む働く婦人の懇談会」を開いた。参加したのは保母や事務員、バスガイド、教員、電話交換手など二十～四十歳の職業婦人約十五人。ほとんどが既婚者とあって、市の保育行政を改善してほしいという声が多く出された。市は今後も同懇談会を開催、とかく〝谷間〟に置かれがちだった婦人の声を労働行政に反映させたいとしている。

まず、田畑市長が「婦人の職場進出が活発になってきた。行政に対する職業婦人の要望を受けたい」とあいさつ、出席者がそれぞれ自己紹介をしたあと話し合いに入った。

懇談の中心となったのは職業婦人の切実な悩みとなっているわが子の保育問題。「ゼロ歳児保育所を建設してほしい」「保育料を低く抑えられないか」「（カギッ子のための）学童保育を考えてみてほしい」「保育所に子供を預けたくとも勤務時間の関係で預けられない、早朝から夕方まで長時間保育をしてほしい」などという要望が次々に出された。

これに対し田畑市長らは「父兄負担軽減のため市独自で保育料を国の基準より低く抑えている」「（ところによっては）保育時間外にも子供を預かっている」などと回答、法や財政的な問題が一挙改善を妨げていると説明した。

このほか、「結婚すると会社をやめなければならない、結婚しても仕事を続けられるような環境づくりを」「老人が一人で住まなくてもいいように市営住宅の部屋数を増やすべきだ」「学校にある木村前知事の額類についてはっきりした態度をとってほしい」「保母の数が少ない」といった意見が出された。

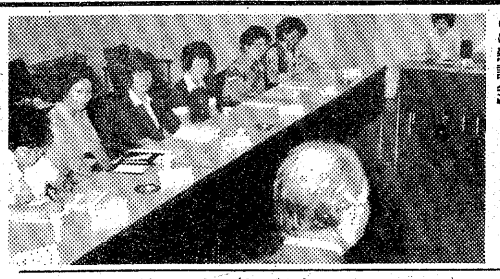

【初めて開かれた市長と職業婦人との懇談会】

未検査給水施設を立ち入り調査

平保健所　ビル、団地など130カ所

給水人口五十人以上の給水施設は県条例で年二回水質検査が義務づけられているものの、中には検査を怠ったまま給水している施設も多いばかりか、不適施設も目立つ。このため平保健所は近く該当給水施設を対象に「化学」「細菌」の検査を実施することにした。

給水の大口需要〝施設〟ともいえるビルや団地には上水道水をプールする給水施設が完備されており、これらの施設の管理者は五月と十月の年二回、給水施設の水質を検査しなければならないのだが、検査を怠ったまま給水しているところも目立つ。このため同保健所は近く管内の百三十給水施設を対象に水質検査を実施することにした。

「色度」「濁度」の化学、「大腸菌」「その他の菌」の細菌についてそれぞれ分析検査する。

この中に、あなたの盗品が？

いわき中央署　婦人用カサ、下着の山

いわき中央署は二十日、女物の下着やカサばかりを盗んでいたいわき市平字鷹匠町一五、左官宮崎久三（三）を逮捕、百三十七点にのぼる証拠品を押収、余罪を追及しているが、盗品がおびただしいため「心当たりのある人はいませんか」と市民に呼びかけている。

同署二階の刑事一課室に展示されているのは赤、黄、青などカラフルな模様をした女物のカサ四十点とスリップなどの下着。いずれも比較的新しく、まだ十分使えるものばかり。中には、柄の取れたカサもあるが、これは宮崎が自分で気に入ったガラと柄を交換したため。宮崎は女物の下着のソフトな手ざわりをひそかに楽しんでいた。

同署では、「去年から今年にかけ、『盗まれた』と思う人は遠慮なくおいで下さい」と話している。

【「あなたのでは？」展示されている盗品】

書・画の作品募る

市民美術展

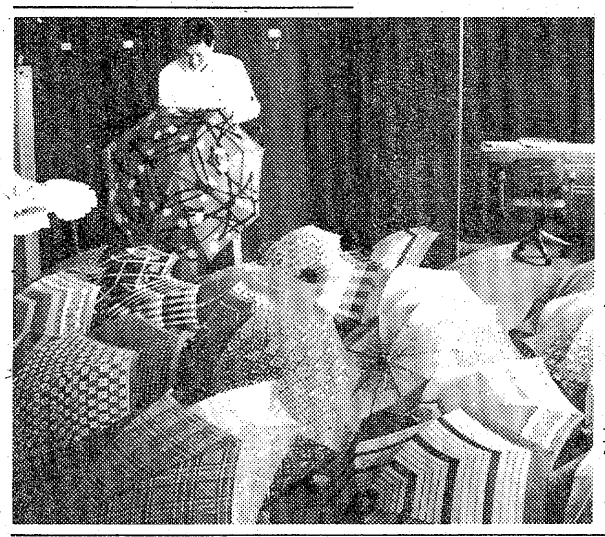

いわき市教委、いわき美術協会など共催、いわき民報社など後援の第六回市民美術展が来月一～七日（絵画）、同九～十五日（書）の二期にわたり、市文化センター三階展示室で開かれる。

両部門の搬入期日は絵画が今月二十九日、書十月七日で、時間はいずれも午前十時～午後六時。搬入場所は絵画が同展示室、書は同隣副作室。

応募要領は絵画の部では日本画、洋画ともに10～120号まで。書の部では表装仕立て上がりが七十二平方㍍以内（ただし縦横とも一・八㍍以内）。書の裏面には歌文（キリン紙B4の四分の一大）が、またいずれも額装が必要。応募資格は高校生以上で、市内に住んでいるか、勤務、在学している者（市内出身の他府県在学生を含む）。出品手数料として一般六百円、二十歳未満三百円が必要。

審査員は絵画の部が版画家萩原英雄、書の部が後藤桂仙、酒井泰舟、田辺追牛、鈴木胡秀、小野寺峯堂、石川準の七氏。

ヘアさん

8782　中島安男

くらし随筆

プラシーボ

小野　民平

お医者さんの世界に「プラシーボ」という言葉があるそうである。これは自分の健康に不安を持っている人（単に心理的なものにすぎず）が、こういう人はウドン粉でも黙って与えると効いてしまうから不思議だそうだ。

◇

酒屋の世界にも似たような話がある。現在清酒の級別については、特級が「品質が優良であるもの」、一級が「品質が佳良であるもの」、二級は「清酒のうち、特級および一級に該当しないもの」と三段階になっているが、いま一つの実験で、ある銘柄の清酒一級酒と二級酒を用意し、一級の規格の張ってある瓶に二級酒を入れ、二級の規格の張ってある瓶に一級酒を入れたとする。

おかしなもので、内容を知らずに黙って唎酒（ききしゅ）をすると、一級の規格が張ってある清酒（実は二級酒）が、心理的にはどてもうまく感じ、反対に二級の規格の張ってある清酒（実は一級酒）が、何かちょっと落ちた味に感じる。清酒本来の味でうまさ、いわゆる甘（あま）、辛（から）、ピン（飲んだ後口にキュッとのこる一種の後味）を判断するのではなく、瓶の規格、ラベルで良し悪しを判断するというおかしな現象を生むのである。

二級について清酒の通人の中には、一級の審査（酒類審議会）に落ちたものが二級酒と簡単にお考えであるかもしれない。しかしそれもあるが、一級酒の審査を自発的に受けない酒が、全部二級ということになっていることをご存じの方は、意外に少ないのではないだろうか。つまり実際には非常にすぐれた品質の清酒、特級、一級並であっても、級別の認定を申請しない時は、自動的に二級となるわけである。

◇

土地の二級には、すばらしい「掘り出しもの」があるといわれるのは、この意味なのである。

（清水屋・小名浜）

理・美容師の受験説明会

試験は十一月十八、十九日、都山美容専門学校で行うが、平保健所は二十七日午前十時から受験願書の作成等についての説明会を行う。

受験希望者は①実地習練証明書②戸籍抄本③手数料千円（収入証紙、印鑑を持参し、同保健所に行くと、手続きできる。

27日、常磐方部小学校連合体育大会

第十九回常磐方部小学校連合体育大会は二十七日午前九時半から市営いわき陸上競技場で開く。

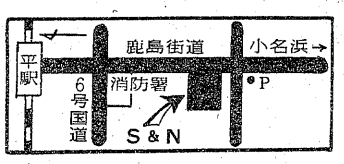

※ご来店の際は小太郎町駐車場をご利用下さい

スポーツの秋 特別割引きセール 9月26日(日)～30日(木)まで
76年秋冬物　ウエア　スラックス　ウインドブレーカー　ジャンパー　オール2割引き
ボールに貴方の名前が……名入れボール器オンネームが入りました　名入れ代（1ダース300円）
なお売り出し期間中クラブお買い上げの方に名入れボール1ダース差し上げます

《営業時間》AM9:00～PM7:00
ゴルフショップ S&N
いわき市平字小太郎町1の15
☎23－7191・4072

女性自身の店です
戒厳令の夕べは今まで平になかった女性の集いの場です　同級生や古いお友達に出逢った時　なつかしい想い出が出来るようなムードです　メニューも女性好みにしてみました

♥酒のおつまみ♥
洋酒やワインのおともに　南欧の風味がただようおつまみを用意いたしました
その1
あさり貝の船乗り風……￥500
（白ワイン・ニンニク・トマトで軽く煮込みました）
海老の塩ゆでスペイン風…￥800
（白ワインで塩味をきかしてゆでた珍味です）
■オールド（ボトル）￥4,500■スコッチヘイグ（ボトル）￥6,000

PM5:00～AM1:00
グレーシーパブ
戒厳令の夕べ
平・田町ひかり座裏通り　電23－7294

江戸前 さかえ 寿し
・出前敏速・駐車場あり
小宴会・ご商談に二階お座敷をご利用下さい
〈第1・2・4月曜は定休日〉
いわき市平字三倉55
☎23－3066

花
贈答・婚礼・葬前
いけ花教室（2F）池坊・小原流
茶道教室（2F）表・裏千家
花友生花店
本店　平・南町3　☎(74)3946
大黒屋店　平・中町　☎(23)1111

西田式 ムリなく 10日で約5キロやせる法
ニキビ・シミでホトホトお困りの方
西田式 体内浄化美容法
漢方相談の ユザ薬局
日本肥満コンサルタント協会認定会員
薬剤師　油座　功・油座節子
小名浜字船引場　☎92－3358

小口金融 ●お気軽にご相談下さい
三協商事
平・田町二四の六（阿部スタンド脇）☎23－0235

■出前敏速
うまい寿司 楽しいふん囲気
寿司徳
いわき市平字才槌小路　電(74)二九五八(23)四三二九

純喫茶 風車
平・中町（大黒屋前）
AM7時～PM9時
☎平・(23)3125

晩秋繭

史上第2位の高値

昨年の10・4%高に

標準掛目 千四十五

県養蚕農協連、県製糸協会、県の三者による晩秋繭価格協定はこのほど福島市で行われ、標準掛目は前年より一〇・四%増の千四十五掛と決まった。四十八年に次ぐ史上二番目の高値となり、養蚕農家も大喜び。

掛け目は生糸一キロを生産するのに必要な原料繭の代金を円単位で表したものだが、十六日現在の繭検定では生糸量が一八・七四%だったことから、上繭で一キロ当たり前年より一一%増の千八百九十円となった。

また、晩秋蚕繭の内渡し金協定も同時に行われ、上繭一キロ当たり千七百五十円と前年より一四%増の史上最高。

釜ノ前でまた水死

わが子救おうと釣り人

二十三日午後一時三十五分ごろ、いわき市小名浜下神白字松下地内の釜ノ前東防波堤付近で、同市小川町三島字仲畳敷五八ノ一、大工日西国男さん(四四)は海に落ち、また次女智子ちゃん(八)＝小川小二年＝を助けようとして水死した。

いわき東署の調べによると、日西さんは妻と智子ちゃんの二人を連れ、午前中から同防波堤で釣りをしていたが、帰ろうと歩き始めたところ高波が押し寄せ、智子ちゃんが足を滑らせて水深四㍍の港内に転落した。

このため日西さんと、近くで釣りをしていた同市内郷綴町川原田八ノ一、共立病院勤務佐久間紀文さん(三三)らが飛び込み、智子ちゃんを救助したが、日西さんはそのまま流され、約二十分後に引き揚げられたものの、磐城中央病院でまもなく死亡した。

同防波堤では去る十九日、水遊びをしていた小学生が波に流され、これを助けようとした会社員が水死したばかり。

ところで、同防波堤と大剣防波堤は、高波がきたり、工事をしているなどで危険なため、県小名浜港湾建設事務所は、昨年防護さくと看板を立て釣り人に注意を促してきた。しかし、相次いで事故が起きたため、同事務所では近く、日曜、祝日の人出が多い日にパトロールの強化を検討する一方、地元の釣り協会などにも注意を呼びかけることにしている。

サンマ漁船から転落、不明

小名浜海上保安部に入った連絡によると、二十四日午前五時ごろから六時半ごろにかけて、ノサップ岬東南東約三百八十㌔沖で操業していた、いわき市江名港所属盛喜水産所有「第五盛喜丸」（九六㌧）＝吉野嘉夫船長ら二十人乗り組み＝の甲板員坂本実さん(四二)が海に転落、行方不明となった。このため「第五盛喜丸」は、近くで操業していた僚船五隻と付近の捜索を続けている。

同船は十八日午前四時ごろ、北海道の花咲港を出港、サンマを追いかけていた。

クレーンの下敷きになって即死

二十四日午前九時四十分ごろ、いわき市泉町下川字大剣地内の阿部建設興業＝同市四倉町＝作業現場で、工事が終了したためクローラークレーンの解体作業をしていた、同市小名浜字中原一三の一二、作業員吉田春義さん(四七)は、ブームのピンがはずれ倒れてきたクレーンの下敷きになり即死した。

いわき東署といわき労基署では現場監督者など関係者から、作業中の詳しい状況を聴く一方、原因を調査している。

郡山からハイヤーただ乗り

湯本まで一万2千円

いわき中央署は二十四日午前零時十五分すぎ、東京都生まれ、住所不定、無職梶一美(三一)を詐欺（無賃乗車）の現行犯で逮捕した。

梶は前夜遅く、郡山駅前で客待ちをしていた市内の西条タクシー運転手渡部昇さん(三一)に、「常磐ハワイアンセンターまでやってくれ。金はいくらでもある」とウソをつき、湯本町までの料金一万二千円を踏み倒した。

川前で健康相談　いわき市川前支所は二十五日午前九時から正午まで、同支所で健康相談を受け付ける。

喫茶店で大暴れ

酔漢二人逮捕

いわき中央署は二十三日午後七時すぎ、酒に酔って飲食店の看板灯などを壊した二人を器物損壊の現行犯で逮捕した。

▼午後七時七分ごろ、いわき市麗島町下矢田字曲田八、会社員鵜沼平八(三一)は同市平字田町五六、喫茶店「銀座亭」＝根岸勝利さん(三三)経営＝に入り、テーブルをひっくり返したりコーヒー茶わんを壊すなどして五千三百円相当の被害を与えた。

▼同三十七分ごろ、同市四倉町塩木字家ノ内五一、無職鈴木美明(三七)は同市平字田町五八、焼肉料理店「モランボン」＝田中永昌さん(三三)経営＝の前に置いてある看板灯（六万円相当）を石コブシで殴り壊した。

家族同乗、無免許、酒飲み運転

作業員を逮捕

いわき中央署は二十三日午後八時四十五分すぎ、いわき市内郷高坂町三本杉二九ノ七、作業員大滝留治(三二)を酒酔い、無免許運転の現行犯で逮捕した。

大滝は同時刻ごろ、酒に酔ったうえ無免許で知人のライトバンを運転、同市常磐湯本町高倉六九地内の市道で、交通取り締まり中の同署員に捕まった。家族四人で同町にある妻の実家へ行く途中だったと言っている。

勿来一中同期会が交通安全寄付

勿来一中二十六年度卒同期会発起人会（安島祐司代表）は、このほどいわき南署を訪れ「交通安全に役立てて下さい」と三千七百八十円を寄贈。

お母さん合唱連盟

4グループが誕生

初代会長に市井茂さん

定期合唱祭を計画

第二回ママさんコーラス交歓演奏会が二十二日、市文化センター大ホールで開かれ、市内四つのグループがみごとな歌声を披露した。このあと、「いわき市お母さん合唱連盟」の設立総会が同センター一階大講義室で開かれ、会長に市井茂氏（平）を選んだ。

参加したのは玉川、小名浜江名、平五小、平の各おかあさんコーラス。まず、参加者全員が石河清氏の指揮で県合唱連盟会歌「おかあさん、ほらおかあさん」を合唱。続いて、玉川おかあさんコーラスをトップに、「小さな木の実」や「いづめこの子守唄」などを次々に披露、会場いっぱいに美しいハーモニーを響かせていた。

また、設立総会では規約を審議したほか、役員を選出、会長に市井氏、副会長に石河清氏を決めた。今後同連盟は年一回の〝お母さん合唱祭〟などを開き、各グループ相互の交流を図る。

【第二回おかあさんコーラス交歓演奏会】

240年前の農民闘争をしのぶ

元文義民慰霊祭

元文義民顕彰会（志賀伝吉会長）は二十三日午前十時から、いわき市平・鎌田山の五霊神社境内で三十回目の義民慰霊祭を行った。

元文三年（一七三八年）九月の農民闘争（元文一揆）で処刑された「芝原村長次兵衛」など十人強の義民をたえ、その霊を慰めようというもの。志賀会長をはじめ、「八峯村五三郎」の子孫である石井芳江さん(六八)＝小名浜＝ら約三十人が出席した。

同神社の一角にある「元文義民碑」に供物をささげたあと、僧侶が読経、出席者は約二百四十年前に起きた過酷な藩政に対する農民の〝大衆行動〟を静かに思い起こしていた。

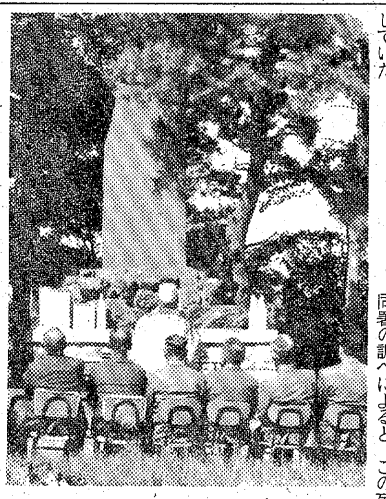

元文義民の慰霊祭

川前山林で白骨死体発見

茶色の中折れ、「シマダ」のネーム

二十三日午前九時半ごろ、いわき市川前町川前字外門地内の国有林でキノコ狩りをしていた同字中之萱七ノ二、会社員国分和巳さん(四七)から、「死体らしいものがある」といわき中央署に通報があった。

同署の調べによると、この死体は四十～六十歳ぐらいの男のもので、死後三カ月ほどたっており、白骨化していた。所持品は「セイコーEL330型」の腕時計、全国案内地図、黒皮財布（現金五百六十八円入り）など。茶色の中折れ帽子、「シマダ」と洗たくネームの入った白半袖シャツ、黒い皮グツ（二十六㌢）などを着装したままだった。同署で身元を捜している。

交通事故

	発生	死者	傷者
いわき中央署	2	0	9
〃東署	1	0	1
〃南署	1	0	1

（23日・県警交通企画課調べ）

内郷公民館で民謡教室　内郷公民館は二十五日午後一時半から、内郷公会堂で民謡教室を開く。

男子社員募集
▽年齢25歳ぐらいまで・普通免許所有者
▽諸保険あり・履歴書持参・委細面談
総合結婚式場 ことぶき会館
平字田町・並木通り 電㉓三五〇〇

古峯神社参拝募集
㊀会費　一万二千円
㊁日時　昭和51年10月14日15日　一泊二日
㊂乗り物　バス
㊃申込場所　各方部に班長さんがおりますので　そこに申し込み下さい　または　平字但町一ノ二　川村製材所
電話（平）㉔五七三〇　または　電話㉔五三八二に申し込み下さい
㊄不明の点は電話㉔五七三〇・㉔五三八二に問い合わせ下さい
㊅往復高速道路です
㊆帰りは二本松の菊人形を見ます
責任者　川村イセ

昭和51年度
磐高同窓会総会開催のお知らせ
下記により昭和51年度総会を開催いたしますので万障お繰り合わせのうえご出席下さるようお願い致します
1・日時　10月2日（土）午後2時より
2・場所　磐高同窓会館・2階ホール（磐高前）
3・議題　①役員改選に関する件
②八十周年記念事業の経過と今後の構想に関する件
③会報・名簿の発行等に関する件
④定時総会開催日制定の件
⑤その他
4・会費　2,000円（写真代を含む）
5・出席者は同窓会本部（21）2023電話連絡のこと
磐高同窓会長　市井　茂

新装開店
平和が誇る51年秋型
新鋭機種　入れ替え
全機大開放（無制限）
8周年記念
パチンコ西陣
開店時間のお知らせ
25日(土)…午後5時
26日(日)…午後3時
27日(月)…正午
28日(火)…公休日
29日(水)…正午
30日(木)…平常どおり
※18歳未満の方入場お断り
平駅前　(株)西陣　●ホール　電22-2916　●事務所　電23-3448

読者の声

きょうのことば

私は　絶対的という言葉をきらう
絶対的などというものは　全く存在しない　たとえば　道徳律は常に変化している
パートランド・ラッセル（イギリスの哲学者）

激しかった市議選の反省点

小名浜　遠藤　雅一

九日告示以来の激烈な市議選も十八日夜で終わった。『ああ終わって良かったね』とは近隣者のあいさつであった。この意味は〝うるさかったが、静かになって良かった〟ということである。

四十八議席（一議席は無競争）をめぐる激しい苦戦を、住民側から見て、どの陣営も健闘したことは認めるが、その半面、迷惑に感じたこと二、三点を率直に述べたい。まず宣伝カーの連呼行為、日・祝日もかまわずにカン高い声が朝早くから枕もとまでひびく。『××候補にお願いします』とがなり立てるような連呼は、ご苦労さまと言うより、うるさいぞ！と感じた人が多かった。宣伝カーの回ってくる数で候補者を決める有権者は少ないと思う。

どうしても連呼するとすれば、各候補者とも奇数、偶数日を指定して交互にするとか、時間も朝八時から日暮れ時の六時までに限定してほしい。街頭演説も、騒音と交通量の激しいマチ角なので、一カ所の弁士は二名以内、所要時間も十分以内とし、次の演説場所はそこより一キロ離れた場所でするなど、候補者相互の自主規制が望ましい。

カラフルな候補者ポスターも、建造物などにベタベタ張らなくなったのは、大変結構なことである。法定枚数千二百枚、室内用三百枚、それにベニヤ板、クイなどを合算すると四十万円位かかったとある候補が言っていた。小選挙区制とはいえ、これだけの枚数を張る運動員の苦労もさることながら、六十四名のポスターが、要所要所に張られたのでは、マチの美化上どうかと思われる。

これなども、選管委が合同ポスター掲示板をつくってあるので、その数を今回の倍に増やして、それだけを利用するようにすれば、どの、候補者相互の自主規制が望ましい。

広報PRの目的は達せられると思う。それに各候補者の抱負や政策を聴くための〝合同立会演説会〟をぜひ実現してもらいたかったし、候補者を良く知るための、略歴や政策を記した選挙公報を各世帯に配布してほしかった。

要するに有権者側は、もっと静かで、候補者を十分に知ることができ、きれいな選挙を望んでいるわけなのです。反省点を今後の選挙の課題として、検討されるようお願いします。

（商業・60歳）

読者の声欄投稿規定▽住所・氏名・年齢・職業明記（匿名希望の場合も）▽字数六百字以内▽原稿は返しません

会と催し　25日

【勿来市民会館】▽中国物産展示会（9時）▽松の実会総会（12時）▽英語教室（14時）▽睦バレエレッスン（14時30分）▽中迎区画整理組合慰労会（15時30分）

【磐城市民会館】▽小名浜地区遺族会慰霊祭（9時）

【磐城体育センター】▽いわき市共助会将棋大会（10時）

【しゃくなげ会館】▽サークルACダンスパーティー（13時）▽文化団体連絡協議会ダンスパーティー（18時）

【章野美術ホール】▽緑川・作陶二人展（10時）

【文化センター】▽第8回いわき市民文化祭エデュ画会全国鉄創美会展（9時）▽臨床検査研修会、青年学級、子供手品教室、洋らん教室（13時）▽ギター研修（13時30分）▽ペン字サークル集会、源氏物語サークル（14時）

市況

魚類

二十四日朝の小名浜港はイワシが大漁。

【小名浜港】一本釣船三隻十三トン　巻網船七カ統四百四十トン　底引船十五隻十八・五トン　小型底引船八隻一・四五トン　イカ釣り船七隻七・九トン　小舟四十五隻

▼イワシ　四十四万キロ　三五・八一二八・一▼カツオ　一万三千キロ　三八〇一三〇〇▼紫イカ　七千九百キロ　二五〇一二二五▼水ダコ　四千百五十キロ　二五〇一三〇▼サバ　四千キロ　四〇▼ドンコ　三千一五〇一二二▼アジ　二千百キロ　四三〇一三〇〇▼ヤリイカ　千六百キロ　五〇〇一二〇〇▼メヒカリ　千五百キロ　三〇〇一一五▼マコガレイ　六百キロ　八〇〇一三五〇▼ナメタ　五百五十キロ　一一〇〇一一五〇▼ニクモチ　四百キロ　七一〇一一〇〇▼小ガツオ　三百キロ　二五〇一一七〇▼ノドグロ　三百キロ　八七〇一一〇〇▼ヤナギガレイ　二百キロ　三〇〇〇一二〇〇▼サクラエビ　二百キロ　一三〇▼ハモ　百五十キロ　四三〇▼ムシガレイ　百五十キロ　九〇〇一二五〇▼毛ガニ　三千五百匹　二七〇〇一七〇

【江名港】底引船八隻十トン　引きづり船三隻〇・四三トン

▼サバ　二千八百キロ　四一▼アジ　千五百五十キロ　三五〇一三一〇▼ドンコ　千二百九十キロ　一三〇一一五▼メヌケ　九百六十キロ　七五〇一一〇〇▼マコガレイ　六百八十キロ　七〇〇一七〇▼カツオ　四百三十キロ　四〇〇一一〇〇▼ヤリイカ　三百二十キロ　六三五一一五〇▼ハモ　二百八十キロ　四六〇一四五〇▼ノドグロ　二百七十キロ　六七五一八〇▼メバル　二百七十キロ　五〇〇一四五〇▼ナメタ　二百五十キロ　一三〇〇一五〇▼マイカ　百三十キロ　六〇〇一三〇〇▼タコ　百二十キロ　二三〇一七〇

【中之作港】一本釣船一隻十八トン　巻網船一カ統十七トン　底引船二隻九・五トン

▼カツオ　一万八千キロ（大）三七〇一三四五（中）三〇〇一二五〇（小）二四〇▼イワシ　一万七千キロ　三六一三五・五▼サバ　四千六百キロ　一四〇一四〇▼ドンコ　千五百キロ　一〇〇一六五▼アジ　千五百キロ　三八〇一三〇〇▼タコ　四百キロ　二五〇一五〇▼ヤリイカ　三百キロ　三八〇一三〇〇▼メバル　三百キロ　五〇〇一四八〇▼ハモ　二百キロ　四五〇一四〇〇▼マイカ　二百キロ　五五〇一四七〇

野菜

▼白菜九〇一五〇▼ニンジン一五〇一七〇▼ゴボウ二五〇一一〇〇▼玉ネギ一三〇一一〇〇▼キュウリ一九〇一五〇▼ナス三〇〇一一〇〇▼キャベツ八〇一四〇〇▼ナノマイモ二六〇一五〇▼ナガイモ四〇〇一二五〇▼ジャガイモ六〇一二〇▼ササギ六〇〇一二〇〇▼トマト三〇〇一一〇〇▼サトイモ三〇〇一一五〇▼ピーマン四〇一一五▼モヤシ八〇▼シイタケ一五〇〇一一〇〇▼根ショウガ一一〇〇一一〇〇▼ミョウガ五〇〇一三〇〇（以上キロ）▼ホウレン草一二〇一一〇〇▼菜類六〇一二〇▼カブ一〇〇一五〇▼ネギ一一〇一三〇▼ニラ四〇一三〇▼葉ショウガ一二〇一八〇▼春菊六〇一五〇（以上束）▼大根一〇〇一三〇（本）▼カリフラワー一〇〇一一〇▼玉子二三一一七（以上コ）▼ナメコ九〇一六〇（袋）

果物

▼リンゴ四五〇一三〇▼ブドウ六〇〇一一〇〇▼ミカン三五〇一一五〇▼イチジク八五〇一七〇〇▼バナナ一六〇一一四〇▼クリ四七〇一三〇〇（以上キロ）

（丸平青果市場調べ）

株式・前場

本日の市況は三市場買い残の増加とN・Y株安とから見送り商状ではじまった。ソニー、パイオニアの値がさ株、富山化、ミドリの新薬関連、下期経常欠損の岩通などが売られた。半面フィルム、キヤノン、リコーの精密株が小締まり、ガス化、帝石の資源関連、来期業績回復の内外綱が小高く、出遅れのNCR、資生堂も堅調だった。全般は小動きに推移した。

主な高い銘柄はアラ石十円、資生堂十円、旭硝子六円、NCR五円、丸井二十円。

主な安い銘柄は日清粉九円、日東紡五円、ソニー八十円、ビクター十五円、カシオ七十四円。

（地元銘柄）呉羽化五百十六円、岡理ゴム二百四十八円、白煙瓦二百三十四円、常陽銀、東邦銀出来ず、東北電力六百七十一円、常磐興百十二円。

日経ダウは十四円安の四千七百二十九円八十四銭。出来高九千万株。

（平・水戸証券調べ）

あすの運勢

小川　石洲

九月二十五日（土・先負）

【1月生】思いがけぬことに直面する、冷静に対処せよ

【2月生】目さきに走ればつまずく、十分検討して進め

【3月生】軽々しい行動は結果悪くする、慎重に取り組め

【4月生】当たって砕ける勇気が必要、ぐずぐずするな

【5月生】周囲の動きをよくみて動け、軽率な行動禁物

【6月生】今は現状を守って有利、軽率に動けば失敗す

【7月生】自分本位の言動つつしめ、周囲と協調し有利

【8月生】甘い誘いに心が動きやすい、欲ばれば損失す

【9月生】成り行きにまかせて結果よい、無理押し禁物

【10月生】自力以上の高望みはつつしめ、ほどほど守れ

【11月生】他力に頼っていては進まぬ、自力でがんばれ

【12月生】あれこれ神経質に考えるな、のんびりやろう

みんぽう映画案内

※【平】

☆ひかり座（五・四五）ミミノの恋人（七・三〇）エリックの青春（→10月1日）

☆聚楽館（五・一〇）ザ・カンフー（五・四〇）大襲来（七・〇〇）ミズーリ・ブレイク（→10月1日）

☆アポロ座（五・一〇）スヌーピーとチャーリー（六・四〇）サウンド・オブ・ミュージック（→27日）

☆平東宝（五・五〇）不毛地帯（→24日）

☆平東映（五・四二）暴走の季節（七・二一）ブラックエンペラー（八・五一）暴力教室（→24日　翌朝四・二四まで上映）

☆名画座（七・三〇）3000キロの罠（→24日）

☆平ロマン劇場（六・〇六）四畳半青春硝子張り（七・三九）嗚呼!!花の応援団（→28日）

※【常磐】

☆三函座　私に群がった男たち　淫乱な関係　犯す（→28日）

※【小名浜】

☆国際　嗚呼!!花の応援団　四畳半青春硝子張り（→10月12日）

☆磐城座　暴行切り裂きジャック　痴漢のすすめ　痴漢と警察（→28日）

☆金星座　トラック野郎・望郷一番星　武闘羞猛虎激殺／（→24日）

☆銀星座　007は二度死ぬ　続・青い体験（→10月1日）

※【植田】

☆うえだ館　共犯罪バイプライン　ビッグ・バッド・ママ（→30日）

☆中央館　これが暴行魔だ　強制わいせつ罪　夜這い・盗む（→28日）

☆菊多館　世界残酷物語　恐怖に襲われた町（→10月1日）

いわき民報案内広告

●一ダン四行　一、五〇〇円
●同一広告五回以上掲載は一割引き

家屋

貸家　六畳四畳半、台所四畳半ガスふろ場有駐車可▽場所＝内郷高坂団地入り口鈴木石油▽連絡先＝電㉖〇五八九

貸家　六畳、六畳▽台所、トイレ、ふろ場付▽駐車可▽場所＝平・五色町・下川原バス停1分▽連絡先＝電㉔二四四一

貸店　舗・事務所向き16・5平方㍍5坪▽場所＝平・大町6号国道沿い▽連絡先＝電㉔二九八〇

貸間　四畳半一間▽水道、台所付き▽場所＝平・古鍛冶町▽連絡先＝電㉔四一五七

新築　アパート▽六畳六畳▽バストイレ付▽駐車可▽場所＝平・長橋交差点高秋ボデー隣　三幸アパート電㊱四六八二

ハイツ　六畳六畳台所四畳半洋ダンス・ガスぶろ水洗トイレ付電話の便有駐車可▽平・鎌田▽連絡先＝電㉔七七七九

貸家　一階、畳キッチン土間付二階六畳四畳半、廊下洋ダンス付駐車可▽場所＝平・下川原六▽連絡先＝電㉔七八六三

貸家　一戸建▽六畳四畳半四畳半台所五畳水洗ガス付▽場所＝平上荒川字桜町▽連絡先＝電㉔七九二五

新築　高級アパート▽六畳六畳四畳半台所五畳水洗ガス釜付▽駐車可▽場所＝平中神谷バス停歩一分電㊹9551㊹2875

新築　アパート▽六畳四畳半▽台所セット都市ガスぶろ水洗トイレ駐車場あり▽場所＝湯本町吹谷・駅近し▽電㊸三二九四

貸倉　庫▽木造かわらぶき▽間口7・2㍍奥行き16・7㍍36・3坪▽場所＝平・田町立体橋北側▽連絡先＝電㉔四三二二

アパート▽六畳六畳▽台所ガスぶろ水洗トイレ付き▽駐車可▽場所＝内郷高坂町・和光材木店向▽連絡先＝電㊱五二〇五

高級　新築アパート▽3DKバス水洗トイレ付日照良駐車可環境良▽場所＝郷ケ丘二丁目▽鹿島町米田▽電㊷五三四五

新築　一戸建六畳六畳四畳半台賃三万五千▽平北白土愛宕町三ポ市立保育園近▽連絡電㉔五六七六

貸店　舗▽約五〇平方㍍（一五坪）▽場所＝平字中町大黒屋デパート近く▽連絡先＝電㉓六四九〇

雑件

洋裁　10月生募集▽本・研究・パターン科▽着物着付科▽昼夜▽平・みなかわ洋裁専門学校▽電㉑二八八八・㉞二〇〇六

ダンス　スパーティー▽9月25日午後六時～十時▽しゃくなげ会館5階▽会費千円▽一般者入場歓迎▽連絡電㉖六九三一上野

募集

普通　運転者募集▽年齢不問▽高給優遇▽四倉町東三丁目会資会社長谷川食品工業電㉜二〇三六

募集　大型ダンプ運転者一名・長距離普通トラック運転者一名▽委細面談▽連絡先＝電㊱四九六四・佐藤

募集　女店員　若干名▽年齢40歳位までの方▽委細面談▽場所＝平駅前美好屋食堂▽連絡先＝電㉓九四三七

募集　▽男子二名▽年齢25歳ぐらいまで▽普通免許所有者▽委細面談▽内郷御厩町上宿52　磐城一高前『魚竹』電㉖〇二二〇

女子　従業員急募二名パートも可▽20～50歳まで▽委細面談▽小名浜字大原境二三ノ八いわきトーフセンター電㊷〇七八二

女店員募集　1名▽年齢35～45歳▽委細面談▽平・白銀町ヨーカドー通り『菅井生花店』連絡＝電㉔二五八一・㉑二一八七

求む　女性▽年齢30歳位まで▽委細面談▽平・白銀町『スナック・美保』電・昼㉔二六五七・夜㉓一五五九

女性　募集▽素人歓迎▽委細面談▽平字田町「ナイトハウス我利我利」電㉔二二六〇・夜六時以降

女子　従業員募集▽年齢35歳位まで▽委細面談▽場所＝平下川原三九ノ四　高木鳥肉店▽連絡先＝電㉓七七五一・㉞二三五五

募集　パーテン一名・ウエートレス二名18～23歳委細面談▽駅前大通パンとケーキ・市川喫茶部電㉒三九二二・㉓二九一九

アル　バイト▽主婦最適▽仕事母親なら必ずほしい祝品販売▽能率給▽受付朝8時～正午いわき勤幸商会▽電㉑三九四二

男女　相談員・若干名・40歳以上社保完備・委細面談▽末広結婚相談所▽平字堂根町・文化センター西側▽電㉔四一七一

土木　作業員募集▽若干名▽委細面談▽連絡先＝電㉑四二八七

大型　運転者募集▽ダンプカー経験者二名▽委細面談▽場所＝四倉町上仁井田字雁又29の3平安運送▽連絡＝㉒五七五九

女店　員急募▽夕方5、6時から勤務▽時給四百円以上▽委細面談▽平・白銀町『幸平』▽連絡先＝電㉔八二九四

急募　女性求む▽委細面談▽バー「ゆみ」▽平・田町▽連絡先＝電ヒル㉔七九〇〇・ヨル㉓九五八八

募集

男子営業社員　若干名
女子社員（小売部勤務）　2名
●年齢20歳～26歳まで
●各種保険有●委細面談
履歴書持参の上ご来社下さい
総合家庭用品卸商社
株式会社　鈴荘
平字下の町1の5　電㉓2288

急募

●女性　若干名
●年齢20歳前後
●明朗な方　●委細面談
●アルバイトも可
スタンド　姉妹
平・田町　電㉔7641後5時後

募集

ウエートレス　1名
・パート・午後2時～6時
調理場下働き　1名
・午前9時～午後6時・パートも可（午前9時～午後2時）
・毎日曜日は公休
履歴書ご持参下さい委細面談
パブ　ドンキー
平字小太郎町4の8電21―4233

社交女性募集

◇年齢18歳以上ただし特技者は別▷収入月12万円以上
◇労働条件優遇保障制度あり
◇その他は相談に応じます
◇面接随時　委細面談
◇場所＝平・才槌小路4の16（堀江工業前横町）電㉔7211
平社交クラブ

急募

大型運転者　3名
給与　14～20万円
集荷係　1名
給7万　勤務PM3：30～7：30
丸伊商運有限会社
江名字走出163　電㊺7651

募集

大型運転者　若干名
女子事務員　若干名
・履歴書持参
・委細面談
株式会社　草野産業
平上荒川字長尾60―1
電㉒1368～9

肉の御用は下坂食肉店

好間町　電㊱三二二四　五五二五

募集

堅実な伸びを続ける　業務拡充のため
ヤクルト　Joie
いわきヤクルト販売株式会社
いわき市平字菱川町四の五　電㉓五一一一代

▽営業幹部候補（社員）　若干名
・高卒・大卒のファイトある方
・普通自動車免許所有の方
▽女子事務員（経理）　若干名
珠算及び簿記三級以上優遇
▽女子美容社員（化粧品）　若干名
経験者優遇
賞与年二回・各種保険加入・履歴書持参
本人直接来社の上決定

●アパートをお求めの方に……入居者募集！
いわきアパートサービスセンター仲介ご案内

高級アパート　郷ケ丘
6畳6畳　台所、バス、水洗トイレ付
・駐車可（3戸）

高級アパート　内郷内町
6畳4.5畳　台所、バス、水洗トイレ付
・駐車可（2戸）

高級アパート　下好間
6畳4.5畳　台所、バス、水洗トイレ付
・駐車可（1戸）

施工　セキスイハウス株式会社いわき営業所
県知事（4）91号　飯野不動産株式会社いわきアパートサービスセンター
●専用TEL.21―3757　TEL.23―3010（代）

福島県知事（1）第846号
大一通商有限会社
いわき市平字佃町2の2　電22―2671代

貸駐車場　平・佃町　月極め　1台4千円　駅近く交通便利　代理
貸家　平谷川瀬　高級新築マンション　6畳2間　台所バス・トイレ付　駐車可　家賃2.7万　代理
売地　内郷白水町　500平方㍍（150坪）市道沿い　資材置場最適　格安　3.3平方㍍2.5万　仲介

免許番号　福島県知事（1）489号
常洋商事株式会社
いわき市内郷綴町榎下　電㉖1001

■売地　内郷高坂町砂子田　宅地五八三・八平方㍍（約一八〇坪）三・三平方㍍一〇万円　社有
■売地　内郷高坂町立野　宅地三八〇平方㍍（一一五坪）三・三平方㍍五万八千円内郷一中一五〇㍍高坂小三〇〇㍍　社有
■売地　好間町神小屋　雑地三三〇〇平方㍍（一〇〇〇坪）三・三平方㍍一万円　仲介
■売家　平中神谷字細田　居宅および事務所木造スレート葺二階建一階一一九平方㍍二階四六平方㍍価格千二百万円　仲介

ご婚礼・ご宴会承ります
二〇〇名様までのお席がございます
・環境閑静
・駐車場完備
旅館　平安荘
いわき市平字田城跡一九　電㉓一四〇一代