夕刊
いわき民報
郵便番号　970
いわき市平字田町63－7
いわき民報社
振替口座（郡山）4028
本社 0246 ㉓1666
小名浜支社 0246 ㊷3560
常磐支局 0246 ㊷2380
勿来支局 02466㉒2903

大モテの預託金

市中小企業融資制度

年末控え追加補正を望む声

今年度わくをオーバー

原資2億5千万円では不足

低利で長期返済が魅力

利子が低く不況に有利な〝いわき市中小企業融資制度〟は、今年度も市の預託金二億五千万円を原資に十二億五千万円の融資ワクでスタートしたが、一厘でも安い利子を求め、あるいは切り替える市民需要に、半年（九月末）で早くもワクをオーバーする有り様。中小企業にとっては年末が正念場、加えて三月決算期もあって、融資需要が急上昇する〝これから〟という時の預託金枯れに関係者は大あわて。預託額の追加補正の声が上がっている。

いわき市中小企業融資制度（通称〝市中〟）は市が県信用保証協会いわき支所に預託した金額の五倍まで、信用保証を受けて一般金融機関から融資を受ける制度だが、返済期限は五年以内、利子は年利八・九％（うち保証料が〇・七％）、一件七百万円までという「長期返済」と、一般の九～九・五％より金利が低い。しかも、短期・低利が常識の運転資金も設備資金並の優遇ということで、市民の利用は増えるばかり。

加えて、長期不況、低成長時代を迎えて高利から低利へ、既存の借入金の切り替えによる経営改善も活発で、これが同制度の利用度増につながっている。

融資額は12億5千万円

不況対策に強化が必要

本年三月末の「市中」残額は十一億三千万円（償還見込み金）。市の五十一年度当初予算で計上した同協会預託額は二億五千万円、つまり融資額は十二億五千万円だから、純粋な貸出ワクは一億二千万円に過ぎず、月平均四千万円前後の償還金を当て込んでの運営が始まった。

不況に有利な制度資金とあって八月末まで五カ月間の保証融資申し込みは九十六件の六億一千九百万円にのぼり、返済債務残額はついに十二億五千三百万円（承諾済みの三千百万円を含む）とワクを三百万円超えてしまった。

九月に入っても需要は下がらず、返済額を上回っており、この分では九月末現在でも融資ワクがパンクするのは目に見えている。

県信用保証協会いわき支所では、やむなく「市中」指定依頼者には他の制度資金の利用をすすめたり、返済による残高減まで待つようゆっくりしているが、市民にとって、最も有利な制度資金が閉ざされたことに批判が出ており、市の預託金増額がのぞまれている。

昨年も十二月市議会で三千万円を増額（九千万円の増ワク）して年末需要にこたえている。郡山市の預託額は、いわき市の二倍の五億円（融資ワクは二十五億円）、市の予算規模は逆にいわき市の方は一倍半と多い。

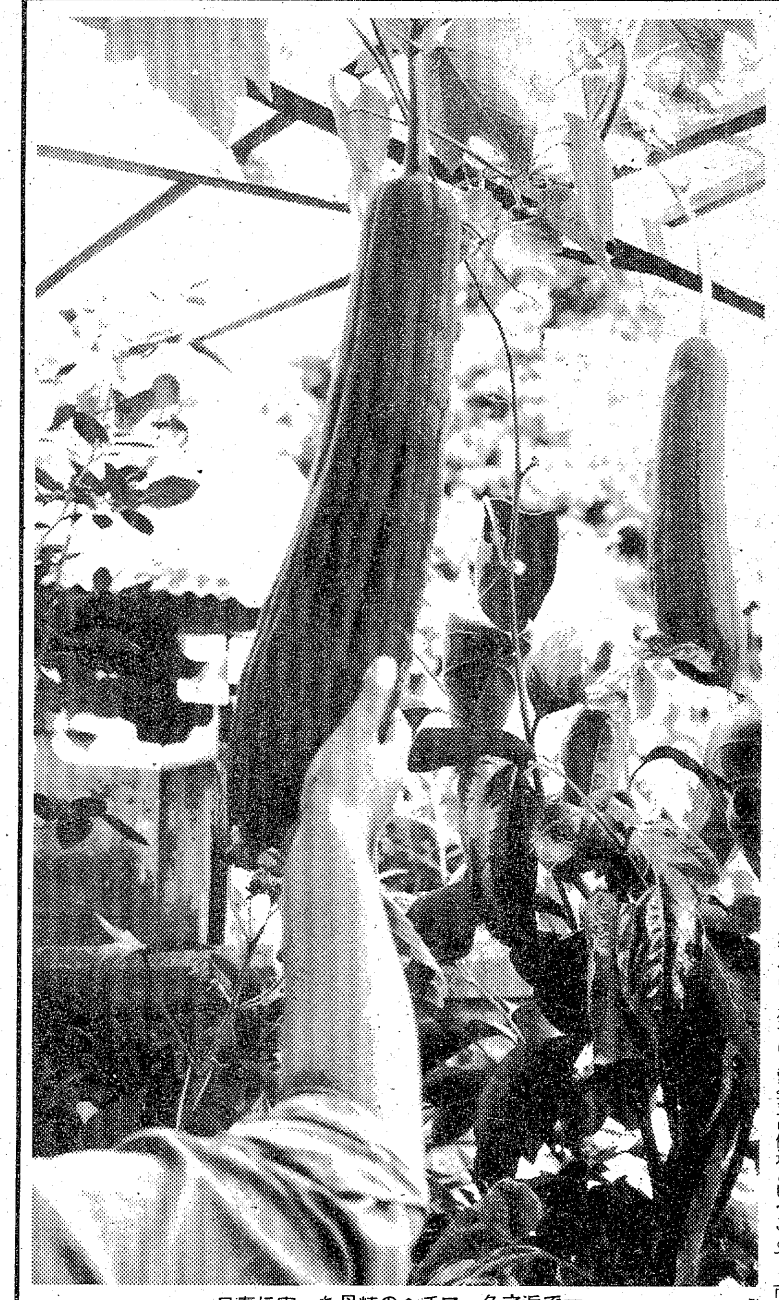

見事に実った丹精のヘチマ＝久之浜で＝

情操と実益 ヘチマ実る

○…朝晩の冷気が日ごとに加わって秋は本番。今では珍しくなったヘチマが、タナからぶらぶら、深みゆく秋を奏でている。

○…このヘチマ、夏休みに入る時に、久之浜一小で全校児童にタネを配布、児童が家に持ち帰って丹精こめて育て上げたもの。長さ四十㌢だこもなり、子供達も喜んでいるが、学校では情操教育とマチの美化に役立ったと鼻高々。

○…タワシに仕上げて、学校や家庭で使用したいとしているが、中にはヘチマコロンの原液を採取するなど、家庭からも好評サクサク。

平で買える前橋競輪車券

3日からの後節発売

第十九回オールスター競輪は三十日から六日間、群馬県・前橋競輪場で開かれるが、遠出できないファンのために、後節三日間だけ平競輪場（本場）に臨時場外車券売場が開設される。

発売日は十月三、四、五日。ともに午前十時四十五分からで、当日売りのほか、毎日六レース以降、各レースの本場締め切り三十～四十五分前まで前売券が買える。

小名浜魚市場販売時間変更　小名浜漁業、同底曳網漁業両協組販売部は十月一日から底引き物の販売時間を三十分繰り下げ、午前五時四十五分開始に変更する。

いわき抄

▼…いわき市四倉町玉山に恵日寺という寺がある。ここで滝夜叉姫が生涯を終えたという伝説が残っているが、この滝夜叉姫はNHKドラマ「風と雲と虹と」の主人公平将門の娘である。本紙でも夏の読み物として取り上げたし、こんどはこの恵日寺の関係者を中心に将門公の史跡をたずねる催しも企画された。そして関係者による放談会の模様が、昨日と今日、本紙に連載になった。このように郷土の伝説とか、史跡を探訪して、大いなるロマンというか、人間のドラマといったものを考えてみるのも楽しみなものである。

▼…平将門の墓は筑波山のフモト、茨城県岩井市にある。代表的な国王神社のご神体は将門の座像で、これは如蔵尼（滝夜叉姫）の作と伝えられる。この放談会の中で将門が眠る延命寺（岩井市）と恵日寺が協力し、お墓の土を分けあって父娘対面をーという話があった。恵日寺の壇家の人たちは大変乗り気だし、岩井市もゼヒということなので、年末か来年早々には実現しそうだ。将門の魂は千年も経た今、私たちの心の中に息づいている。そこが歴史のおもしろさというものである。

本日12ページ

あすから
かんなづき
10月
テーラーサカワ
平・三町目1　電22－1313

楽しいショッピングの街
アクセサリー
レコード
ハンドバック
民芸品
カメラ
紳士洋品
婦人靴
手芸用品
ブティック
ストップ・イン・ミタ
Stop in Mita
平・三田小路

今日の投資で明日への希望
株式
ワリコー
国債
本社／東京・日本橋
水戸証券
いわき支店
☎㉓1251代
〈夜間情報電話㉓2428〉
平字南町（平大通りバス停前）

日本のハワイだよ
さわやかな秋……ハワイの休日
10月の歌ごよみ
3日(日)　研　ナオコ
10日(日)　由紀さおり
11日(月)　麻生よう子
17日(日)　ナツメロ大会　林　伊佐諸・灰田　勝彦・二葉あき子
24日(日)　麻丘めぐみ
31日(日)　田端　義夫
歌ごよみ歌謡ショー
開演時間　第1回・12：30～　第2回・16：00～
★都合により出演者変更の場合もありますのであらかじめご了承下さい
福島テレビの人気番組"家族そろって歌合戦"
公開録画のご案内
○日　時　10月7日・午後1時30分から
○場　所　ハワイアンセンターピーチステージ
○ゲスト　中条きよし・岩崎宏美
◇入場整理券は福島テレビいわき支社かハワイアンセンター営業へ
日本のハワイ周遊指定地
常磐ハワイアンセンター
★入場料★

	一般客	団体客
大人	800円	750円
小人	400円	380円

◆お問い合わせ・お申し込みは…常磐サービスセンター☎43－3191へ

いわきの人口

現在1日で33万2千500人に

前月比576人も増える

平、勿来、常磐、磐城の順

いわき市の九月一日現在の人口は三十三万二千五百十一人で、前月より五百七十六人増と順調な伸び。これで三十三万台は確実に維持できる見通しがついた。

社会動態は転入九百十五人、転出七百六人で二百九人の社会増。市内移動（転居）は千四百八十五人と比較的穏やかだった。また自然動態は出生五百三十八人、死亡百七十一人と三百六十七人の自然増。

地区別では川前十人、田人三人減を除き、いずれも増加した。トップは平の百七十七人。次いで勿来百十四人、常磐百八人、磐城六十五人、好間三十五人、四倉二十九人、内郷二十二人、久之浜大久十六人、遠野十人、三和九人、小川四人。

性別では男十六万八百八十五人、女十七万一千六百二十六人。世帯数は前月より四十九世帯増えて九万八百五十九。

体育祭　第二回豊間地区市民体育祭は三日、豊間小校庭で開かれる。

運営協　今年度の第二回少年センター運営協議会は四日午後一時半から、同センター二階会議室で開かれる。

いわき市の人口

（9月1日現在）

地区	世帯	人口	増	減
平	21,330	76,600	177	
磐城	19,048	70,079	65	
勿来	13,620	50,678	114	
常磐	9,645	33,627	108	
内郷	10,034	34,217	22	
四倉	4,805	18,825	29	
遠野	1,816	7,668	10	
小川	2,010	7,996	4	
好間	3,841	13,254	35	
三和	1,252	5,496	9	
田人	1,011	3,972		3
川前	632	2,717		10
久之浜大久	1,815	7,382	16	
	90,859	332,511	589	13

いわき市役所チームが惜敗

全国官公庁野球大会

第二十七回全国官公庁野球中央大会に出場していたいわき市役所チームは二十九日、印刷局久我山球場で国鉄秋田駅と再戦、健闘したが、0－1で惜しくも敗れ、悲願・達成は果たせなかった。

17号台風被災地へと12万円

大久町婦人会が募金

いわき市大久町婦人会（会員二百人・柳井ヒサ子会長）は、三十日午前久之浜・大久支所を訪れ、「台風17号の募金」として現金十一万九千五百円を委託した。

この金は、会員らが部落内を巡回募金したもので、同支所ではさっそく日赤県支部へ送る。

交換学生マリアさんも出席

東北・北海道RC年次大会

東北六県・北海道のロータリークラブ連合年次大会は十月二、三の両日、札幌市で開かれる。北海道、東北のロータリー会員や家族四千五百余人が参加、国際ロータリー会長のロバート・A・マンチェスター氏（アメリカ）も出席するが、第三五三地区（福島県、山形県）の七十一クラブ（会員三千二百八十三人）からは六百五十五人が参加の予定。

いわき小名浜ロータリークラブからは十五人が参加するが、交換学生として同クラブへ来日中のマリア・チェイブ・ギブソンさん（二）も近藤国弥会長と共に参加する。

あすの停電

▼好間地区＝（9時～12時）下好間大舘

事業所税説明会　いわき市資産税課は二日午前九時から正午まで、平市民会館で内郷、好間、小川、川前、四倉、三和、久之浜地区事業所税説明会を開く。

あすの大気汚染予報

【硫黄酸化物】硫黄酸化物の大気汚染は少ない見込みで、一時間当たりの濃度は〇・一㍉を超えないでしょう。

【光化学スモッグ】光化学スモッグの発生する恐れはない見込み。

天気予報

玉半提供 ㉓九五九一

（小名浜測候所調べ）

【今夜】西または南の風、曇り時々晴れ。

【明日】北のち東の風、晴れまたは薄曇り。

【海上】今夜、多少波ある程度だが、うねりが残る。明日、多少波。

【気温】▽29日＝最低15・1度（平年14・6度）最高25・3度（同22・4度）

（波浪注意報継続中）

あすの暦

10月1日（金）

旧暦	8月	8日
六曜	先	負
日出	5・32	
日入	17・19	
月出	13・04	
月入	23・35	
満潮	11・34	
	20・08	
干潮	3・17	
	14・44	

中学野球 新人ベスト8紹介 ④

平三中

【投手】エースの草野は一年の時から投げているため、マウンド度胸がよく、エースの貫録は十分。最近、速球の威力が増したため、時おり使うカーブに効果が出てきた。東部支会代表戦では、ノーヒットノーランを演じている。

【打撃】遠藤、草野、馬上のクリーンアップの長打力はみもので、平一中戦では、本塁打で全得点と、その破壊力を見せつけた。難を言うなら確実性のある打者が下位打線に欲しいところ。

【守備】外野にやや不安がある程度で、他はまとまっている。五年連続代表の自信がナイン全体に浸透、全員張り切っている。

川前中

【投手】エース遠藤は、スピードある直球を主体に制球もよいが、カーブに切れ味がなく、回を増すごとに甘くなる。内角低めにさえ決まれば乱打は避けられそう。

【打撃】三、四番コンビは振りが鋭く、中学生離れしたセンスがある。下位打線もミート主義に徹し、確実性のある打撃をしている。昨年同大会優勝時より、やや小粒となったがまとまりがある。

【守備】内野の守備は完ぺきに近く、予選でも失策ゼロと安定している。しかし、外野は全員一年生のため、多少連係プレーに難がある。

発ガン物質、世界に散在

松村院長、渡米便り

アメリカのガン学会に招かれて研究発表に渡米した松村総合病院松村亨院長から、本社に第一報が次のように寄せられた。

ニューヨークは今年は例年になく涼しい夏で、しのぎ良いです。学会は各国から生化学、水質学、病理学及びガン研究者が集まり、私にとって興味のある演題ばかりです。言葉もだいぶ慣れました。

時間内の討論では足りず、皆さん熱心に夜まで話し合っております。世界の各地でこんなにも多くの発ガン物質が散在しているとは驚きました。アメリカに来て感じるのは、公衆道徳が非常に発達し、自覚と自主的な社会造りが進んでいる半面、もう一方には、広い意味の環境破壊（自然の破壊、物の破壊、人間の破壊）があって、これを早く処理し、救わなければならぬという二つの面がどこでも見受けられます。

やはり私たちは人間の力を信じる立場ですが、日本でも近い将来さし迫った課題となりましょう。

水質を検査

50人以上の給水施設

平保健所は、県給水施設条例に基づく給水施設の水質検査を十月四日行う。

五十人以上の給水人口を持つ給水施設が対象で、色度、濁度などの化学と細菌検査。

常磐で結核健診　いわき市常磐支所は一日午前九時半から午後四時まで、下船尾公会堂で結核健康診断を行う。

秋の大地蔵流し放生会

3日平浄行会で

いわき市平浄行会の第二十二回秋の大地蔵流し放生会は三日午前九時から平字塊ノ内の照岸寺で開眼法要、開運祈願（心願成就、事故防止、病気平癒）を行ったあと、午後一時半から夏井川河口北岸で御尊影印紙の奉流を行う。

今回の参加費三百円はそっくり台風17号の被害地区へ救援金として贈るので、広く多数参加を呼びかけている。

例会　小名浜ライオンズクラブは一日午後六時半から、スカイルームで例会を開く。

10月のごよみ

①クウェート
②スウェーデン

超福祉の国

世界一の超福祉国家は、スウェーデンではなく、中東の小国クウェート。ペルシャ湾の奥、イラク、サウジアラビアにはさまれた岩手県ぐらいの面積（九〇％は砂漠）、純クウェート人はいわき市の人口並の三十五万人に過ぎない。

福祉の財源は、五十～七十年間は日本などに販売できる大油田。国民一人の平均収入（一九七四年・スイス銀行調べ）は世界一の四百五十万円、当時日本は二十七位で百二十万円だった。

政府は真っ先に海水を真水にする工場を造り、給水車が一日中市内を走り回ってタンクから各家庭に配水、緑化まで進めている。ガソリンがレギュラーで一㍑十五円（日本百五円）、電気代は一㌔二円（東北電力は十四円七十五銭）。

施設（学校など）はあってもガンガン学ぶ必要なく、生活に困らないから働く必要もない。万事政府まかせ、石油まかせ。

「高福祉高負担」で有名な福祉国家スウェーデンはどうか。平均労働者年収四百万円の四〇％は税金、ハイクラスは四分の三も納めさせられる。時間外手当も「限界」もらいたい。

もっとも各家庭の水代は月一万円かかる。

医療費、教育費（幼稚園から大学までの授業料、給食、教科書、制服、交通費まで）はいっさい無料。最低賃金は十五万円と決めてある。約三十着の長着を持ち、一日に四回着替え、それを全部クリーニングに出すタクシー運転手。

四十四年もかかって築き上げた福祉天国だが、「重税はもうたくさん」「官僚主義を倒せ」「社会主義なき社会改革を」と、四十四年間福祉づくりを担当した社民党がこの九月選挙で敗れ、国民は平等の不平等、集団主義から脱し、個人の自由を求めた。

だから〝福祉は高くつく〟〝日本の福祉を見直せ〟というのではない。石油より水のある幸せ、官僚統制より自由（心）を、福祉は金では解決しないことがこれでハッキリしたわけで、福祉とは弱者に手を差し伸べようとする心、お互いの思いやりである－ということを、赤い羽根運動を前に知ってもらいたい。

【紅葉の夏井川渓谷で楽しいイモ煮会＝昨年写す】

行事

1日	法の日週間
	労働衛生週間
	赤い羽根共同募金
	市制10周年記念式典
	市政功労者表彰式
	市美術展
3日	県合唱コンクール
	関東北軟庭選手権
	市青年スポーツ大会
	一国際文通週間
4日	里親デー
5日	市婦人会体育祭
8日	寒露
9日	市発明工夫展
	便利な国民生活合理化記念日
10日	体育の日
	選抜陸上選手権大会
	目の愛護デー
11日	振り替え休日
12日	交通安全市民大会
13日	小名浜住吉神社祭礼
14日	鉄道記念日
17日	貯蓄の日
18日	統計の日
	小学校音楽祭
20日	新聞週間
	平方中学校音楽祭
22日	市社会福祉大会
23日	霜降
	電信電話記念日
26日	原子力の日
27日	読書週間
30日	消費生活展

父 荒井 敬助 は九月二十九日午前九時急性心臓死のため永眠いたしました　ここに生前のご厚誼を深謝し謹んでご通知申し上げます

追って告別式は左記により執り行います

一、日時　十月二日（土）午後一時
一、場所　長源寺（磐女高西隣）

昭和五十一年九月三十日
いわき市平字北目町一三三

喪主　荒井 敬彦
妻　荒井シン
男　荒井孝三郎
男　忠武
親類総代　加治井彦司
同　平井彦一郎
友人代表　大和田久泰
同　鯨岡光雄
同　中多弥

金曜日の焼きたてパンをどうぞ！
松月堂
こんがりキツネの焼きたてです！
フレッシュ・ベーカリー ポアソル
本店／いわき市平銀座　松月堂　☎(23)1551
平駅ビル店・大黒屋店・イトーヨーカドー店・小名浜店・ヨークベニマル小名浜店・植田店・植田SC店・湯本店

揚げたての天ぷらをひとつずつ供する……
●天ぷら御定食
●天ぷら
●お好み天ぷら
●天どん
《午前11時～午後10時》
本格派の舌ざわり
天ぷら 天中
《マルサビル1階》
平駅前　TEL・㉔3820

秋のご婚礼家具予約会
■国道で駐車のできるお買い物
家具の マルミヤ
いわき市内郷　☎㉖3544代

活魚料理 番所
支店 小名浜・本町ショッピング前
電㊸二〇五六

越 フジコシ
九月二十八日の雨の日サービス
（当せん番号）

		D81980	〈平店〉	
		81990	D52951	
		83495	63288	
D91610	D87963	83895	68499	
92005	88111	84444	71594	
92115	88866	84673	71750	
92261	89000	84983	75335	
92349	89321	85193	75350	
92800	89796	85499	75360	
93741	89973	85789	75849	
96005	90001	85989	76455	
96234	90206	86256	78989	
96411	90499	86625	80475	
97888	90501	86833	80926	
98796	91000	87396	81000	
99032	91136	87436	81789	
	91501	87797	81888	

滝夜叉姫の伝説を追って

将門公の史跡をめぐる（下）

壇家、氏子が史跡保存

国賊の汚名の中を耐え

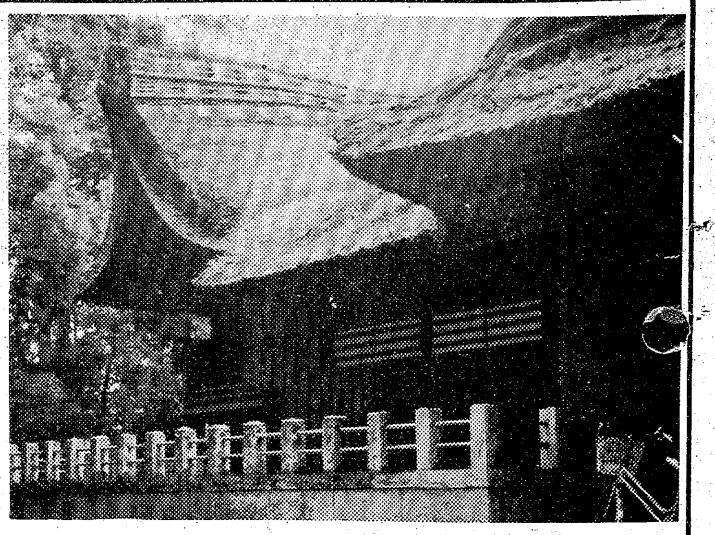

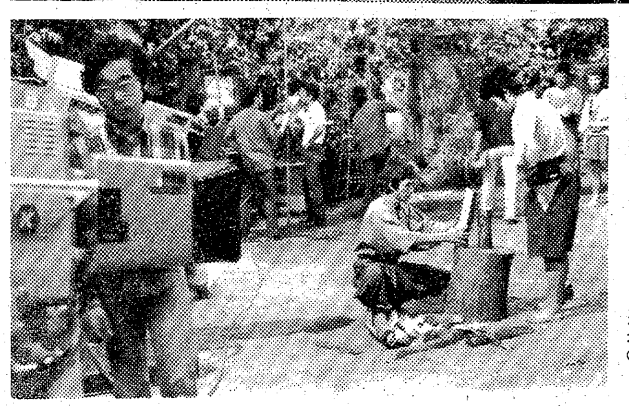

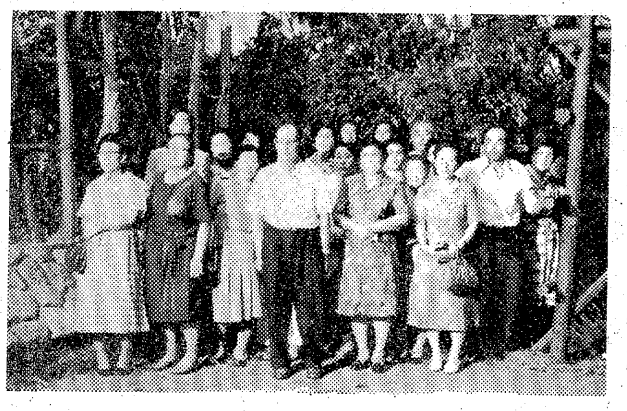

【㊤将門公がまつられている国王神社　㊥NHKでの録画風景と㊦それを見学する同旅行参加者】

〝延命院にある胴塚は、天も突くようなカヤの古木に抱えられるようにしてあるんですが、あのカヤの木が印象的でした。恵日寺にもカヤの木を分けてもらって植えたらどうか〟と、西氏から案が飛び出す。

本紙の五十年元日号に、「同血のマチ」として岩城公が封ぜられた秋田県岩城町を紹介したことがあるが、岩城公の墓も遠くいわきの空を見るように建立され、いわきを慕って建てられたという竜門寺も、全く平の竜門寺そっくりだったという司会者の話に、一同うなずくばかり。司会者は〝この機会に結びつきを深めておくべきだ〟と強調した。

如蔵尼にちなむ伝統としては、会津の恵日寺もクローズアップされているが、高木さんの説明によると、会津の恵日寺は山門と本堂が残っているが、山門には大同元年と記されているものの、まだ新しく、それに会津の人達は滝夜叉姫の話も知らず、伝統も残っていないという。それに比べて四倉の恵日寺には滝夜叉姫（如蔵尼）の墓や位はい、古文書も残っているのだから、こちらが本流だといい、また伝説の書にも〝いわき〟が紹介されている例を挙げる。

西氏は〝滝夜叉姫が兵を集め、相馬に戻って妖術を使ったりして敵軍を悩ますのだが、最後にはただ一騎、白馬に乗って脱出したといわれており、確率はこちらの方が高いハズ。アピールする必要がある〟と強調。

今はテレビで「風と雲と虹と」が放送され、一躍将門が全国の話題に上っているが、これによって史跡が観光地化したものの、この放送が終われば再びひなびたマチに戻ってしまいはしないかーと五十石さんはいう。また、四倉に滝夜叉姫ゆかりの恵日寺があったればこそ、いわきの人達も大きな関心を寄せるようになったと、いわきとの関連の深さをしみじみと感じた様子。

〝関東の相馬地方では「二杯茶は縁起が悪い」とよくいわれているが、こっちの相馬は？〟と森谷さんが質問の矢を向ける。西さんばかりでなく、出席者のほとんどがよく聞く言葉だとうなずいたが、森谷さんの話によると、将門が敗走の途中で身を隠すために民家に立ち寄り、一杯の茶を飲んで去ろうとしたところ、そこの老婆が二杯目を差し出し、それも飲むようにすすめた。将門が二杯目をごちそうになっている時に、追手の兵がその家の前を通り過ぎているらしく、二杯茶で難を逃れられるという風習になったとのことである。

また、岩井地方では桔梗（ききょう）を忌みきらったという。これは将門の寵（ちょう）愛を受けていた桔梗の前が、敵の藤原秀郷に内通して秘密まで教え、将門滅亡の端緒となったことから、この早劣者の名から、桔梗そのものをきらうようになり、キュウリにしても輪切りにした時の切り口が、将門の紋と似ているというところから、この地方ではキュウリを栽培もしなければ、売買もしないというが、五十石さんは〝私は勿来なんですが、父の代にはキュウリは作りませんでした〟と語り、注目された。

将門の胴塚といわれる延命院の古塚の前には「神田山別名将門山」と刻まれた石碑が建っているが、また胴塚の近くには昨年三月に建てたという「南無阿弥陀仏」と書かれた石塔婆と顕彰碑がある。これは市の有志が将門を供養するために、東京大手町にある将門首塚の石塔婆をこの地に移したのであるが、大手町の首塚の一郭は今なお残っていて、これにまつわる話も結構多い。

これは西氏の話だ。大蔵省でこの地に手をつけたところ、関係者が次々と死亡し、当時の大臣まで死んでしまい、戦後米軍が手を出した時も死傷者が出た。この地に何かをしようとすると、必ずたたりがあったといわれるいわく因縁のあるところである。〝首と胴とが離ればなれになっていたために、そこに怨霊があったのではないでしょうか？〟と五十石さん。

〝将門は国賊と呼ばれていたのに、よく今まで史跡が残されてきたものだ〟と高木さんは感心する。大方は、国賊と呼ばれれば、だれも管理する者もなくすたれてしまうのだが、この地では寺は壇家が、神社は氏子たちが武将将門を尊敬して、何の援助もないままに自らの手で保護して来たためのだと強調する。土地の人達も〝将門〟と呼び捨てにはせず、必ず〝将門公〟とか〝将門さま〟と呼び、標柱などにも敬称をつけている。しかし、のどかだったこのマチも今では観光地化し、市や町でも施設の整備など手を差し伸べるほどになったという。

そして高木さんはさらに続け〝晴れた日には東に筑波、西に富士が見えるという関東の中心地であり、もし将門が天下を取ったら、都として栄えただろう。帰途は雨になったが、勿来まで来たら雨もやんで美しい虹がかかっているのを見た。まさに『風と雲と虹と』といった感じになり、それに隅田川上空を飛んで行った二群のカリの姿も素晴らしかった。本当によい旅行が出来てうれしかった〟と感無量といった面持ちだった。

（おわり）

最近建立されたという将門公の碑も見学

100貨店

高血圧で脳卒中を起こした人を調べると、たばこを吸わない人は千人に二十人。ところが、二十本以上吸う人は千人に十一人と半減。九州の農漁村で四十歳から六十四歳までの男子千人を十五年間にわたって追跡調査した結果が、国際動脈硬化学会議で発表された。つまり「喫煙者に脳卒中が少ない」というもの◆久留米大医学部教授の木村登氏（宮城県生まれ）で、朝日の「ひと」に、その人物紹介がのったが、この記事をよんで愛煙家も、ほっとしたのもつかの間。「だが、同じ調査でも心筋こうそくの発病率は吸わない人で千人に〇・六人。ところが一日二十本以上の人は二・一人と四倍も高率」という。その木村教授も、かつては、かんピースを一日一かんあけたヘビースモーカー。十二年前、「命がおしい」ときっぱり禁煙したという◆結論は、こんどの研究で、血圧の高いお年寄りなら、まあ吸ってもいい、という程度だが、あとはやめた方がいいと、おっしゃっている。「当初いわれていたニコチン犯人説はほとんど消えた。肺がん、これはまあダール説が正しいでしょう。しかし、心臓疾患については、よくわからない」とのこと◆いずれにしても、たばこは吸わない方がいい。確かにイライラを鎮静する作用があるかもしれないが…。たばこは吸うひとにとっても有害だが、それ以上に、まわりの人たちに迷惑を与え、その方が有害だといわれる。バスの中では禁煙なのに、汽車の中では許されているのもおかしい◆いわき市議会議場、第一会議室などは禁煙場所になっていて、けっこう吸わずに論戦をたたかわしている。だから決して煙りにまいたり、まかれるようなことはない。そこで市職員も執務中は、吸わない人に有害ということで禁煙ということに決めたら、どうだろうか。?!（龍人）

舞え舞え蝸牛（110）

田辺聖子作　尾崎鮎太画

恋の罪人（四十一）

『あなたは、私の隠れている方を気がかりそうに、ちらちらご覧になって、いいつくろっていらしたが、かなり少納言の話に乗り気のごようすだった。弁の少将が手紙でもよこしてごらんなさい、私との間も、それこそ一巻の終りだ。あの男は名だたる女たらしで、これとねらってはずした女はないんですよ。一行の手紙でもやったら最後、必らず陥落させてしまう。人妻や、帝のお妃まで愛人にしているという色好みでしてね、だから有形無形に敵をつくって、出世できないでいる。そういう男が、最愛の女性と、あなたのことをいうのだから、さぞ、あなたは大事にされますよ』

少将の皮肉は、度がすぎるように姫君には思われ、黙ってしまう。姫君は少将が、ライバルの出現で、本気に嫉妬しているとは考えられないのである。どうして、そんないやみを言われなければいけないのか、返事のしようもなかった。

『なぜ黙っていられる』

と少将はまだ、しつこくいう。

『あなたはせっかく、交野の少将に心を動かしておいでのところを、私が横槍を入れたので、気をわるくしていらっしゃるのですか。――都中の女という女が、交野の少将の色男ぶりにまいっているんだからなあ。全く、うらやましい限りですよ』

『わたくしは女の数にも入らないからでしょうか、なんの心も動きませんわ』

と姫君は小さい声で抗議した。

『そうですかね。彼はもともと、家柄もいい男だから、もし結婚なされば、あの〝交野少将物語〟の女主人公の様に、あなたはいまに中宮にもなって出世なさいますよ』

『わたくし、その物語はまだ読んだことがありませんもの……』

姫君はだまって、縫物をしている。さすがに少将は姫君をいじめるのを、もうやめた。姫君の小さな白い手が、すばしこく動いて布を扱うのをかわいく思って見ている。所詮、少将は姫君を誰にも渡したくないので、ついいじめてしまうのである。姫君は下襲を縫いあげて、今は、袍（上着）にかかっていたが、大きなものなので、一人では折目がつけられない。

『こまったわ、阿漕に頼もうかしら』

とひとりごちた。少将は起き上って、

『阿漕はどうしたの』

『帯刀が具合悪いそうで部屋に退っていますの。さっきちょっとのぞいたけれど、少納言がいたものですから、少納言に相手を頼んで安心して部屋へいきましたわ』

『阿漕を起こすまでもないよ。せっかく惟成と二人でいるのに。私がお手伝いしよう』

『あら、でも殿方がそんなこと…』

そういううちに少将は気軽に坐って、

『まあ、やらせてみなさい、腕っこきの職人ですよ、私は』

スカッチ コニャック　タイ エデン　☎㊐5005

好間町 49号線沿いに新しい街 誕生
好間ショッピングセンター内
レディズ ショップ
ピクニック 明日オープン
PLAZA picnic
☎平局36－5771代
開店記念特売会　粗品進呈

Fishing Shop
心ゆたかな釣り人達の釣り具の店
イソギン
平・倉前87－1　☎21－3109

ひな鳥・唐揚げ
湯本の 鳥静
湯本中央通り店㊐㊷三二五一代
湯本駅南店㊐㊸五五五五
駐車場完備

ふとんのシオヤ
いわき市常磐湯本町
黄金町電㊷二四七四

秋……鍋料理のおいしい季節です。
メヒコ平駅前店で好評のタイ寄せなべを始めました
タイ・カニ・エビが泳いでおもしろい味です…おふたり分1,300円
メヒコ 平駅前店
平駅前㊐となり☎23－9491

NHKテレビ
☆印は白黒

6・05 「巣立つ日まで」
25 真田十勇士
40 きょうの福島
7・00 N◇27 NHKガイド
30 NHK特集「明治の群像―海に火輪を―」陸奥宗光（後編）石坂浩二 山崎努 工藤明子 下條正巳 和崎俊哉 語り手＝竹脇無我
50 名曲
9・00 M・C9
40 「結婚しません」二谷英明 香山美子ほか
10・00 N解説
15 シリーズ人間模様「その最後の世界」
11・00 N◇15 ローカルN天

NHK教育
☆印は白黒

6・00 英語会話Ⅲ「大平原」
30 フルートとともに「歌の翼に」メンデルスゾーンほか
7・00☆スペイン語講座「東京のセニョーラたち」
30 NHK文化シリーズ 歴史と文明「城は語る」―沈黙の城壁―
8・15 教養特集「転換期のプレハブ住宅産業」―ハウス55計画の課題―
9・00 きょうの料理
30☆通信高校講座 数学Ⅰ
10・00☆通信高校講座 数学Ⅰ
30☆通信高校講座 数学Ⅱ
11・00☆ロシア語講座「クイズの答え」

福島テレビ
☆印は白黒

・00 FTVテレポート
7・00 まんが日本昔ばなし「かみそり狐」「さるかに合戦」
30 フルーツ・ケンちゃん「消えたガキ大将」
8・00 「明日がござる」（最終回）水前寺清子 尾上松緑 山岡久乃 井上順 葦原邦子ほか
・00 「グッドバイ・ママ」（最終回）平幹二朗 坂口良子 渡辺篤史ほか
10・00 遥かなる海 「たたかい」小林桂樹 近藤正臣 渡辺美佐子ほか
11・05 大江戸捜査網「緋牡丹に賭けた恋」

福島中央テレビ
☆印は白黒

6・00 新・底ぬけ脱線ゲーム
30 ジャストN
7・00 クイズ・タイムショック
30 ナイター 「巨人―広島」＝中止の時＝7：30木曜スペシャル「神秘と謎の大マジック／続々々世界魔術師大行進!!」▽美女さかさ吊りの恐怖／ほか
9・00 渇愛「それぞれの愛」池内淳子 田村高広 細川俊之 中山仁ほか
10・00 「七色とんがらし」倍賞美津子 千葉真一 加賀まり子ほか
11・15 11PM

今夜の番組

NHK第1 1340KC

6・15 じょうずな話し方「交際と話し方」
25 ナイター 「阪急―南海」＝中止の時＝6：15午後のロータリー6：40じょうずな話し方 7：15ポップスコンサート「乙女座の伝説」8：05こよいあの歌を三橋美智也ほか 9：05夜のサスペンス「アカベ・伝説の島」
9・30 科学千一夜「マメゾウムシの産児制限」
10・20 若いこだま
11・05 夢のハーモニー「私が死んだら」ほか

NHK第2 1540KC

6・00 そろばん教室
20 基礎英語
40 続基礎英語
7・00 カレントトピックスN
15 英語会話
30 中学生の勉強室「理科」
8・00 通信高校講座 現代国語①◇20 現代国語②◇40 現代国語③
9・00 通信高校講座 古典Ⅰ乙（古文）◇20 古典Ⅰ乙（漢文）◇40 世界史
10・20 通信高校講座 英語A◇40 英語A
11・00 スペイン語講座―入門編―

ラジオ福島 1060KC

6・00 ニュースハイライト
20 ナイター 「巨人―広島」＝中止の時＝6：20プロ野球天国 7：00梶幹雄のホームラン・ジョッキー 8：00三平・みどりのホームランでスミマセン 8：30あきらとひろみのヒットヒット大熱戦
9・10 夜のヒット歌謡
20 ファミリー・スタジオ
10・00 ポップスNO・1
30 MU・ハイフォニック〈ニルソンズ・ソング〜新アルバムを中心に〜〉
11・00 たむたむたいむ

FM放送
☆印はステレオ

6・00☆夕べの広場〈ディスクジョッキー〉
7・15☆サウンド・オブ・ポップス〈I・ザニッキ愛の旅立ち〉ひとり 別れの陶酔 いつもあなたに 明日を想うほか
8・05☆FMコンサート〈ジャズ・フラッシュ〉〜バトル特集〜チュニジアの夜 スター・ダスト インター・プレイほか
10・20☆邦楽百番 箏曲「秋の言の葉」「秋の曲」
11・05 夜のしらべ〈クライスラーのバイオリン小品集〉〈ウィーン奇想曲 愛の悲しみほか

☆まんが日本
福島・夜7・00
昔ばなし

『かみそり狐』
昔々、ある野原に人をだましては頭をツルツルに剃ってしまう、かみそり狐と呼ばれる狐の一族が住んでいた。おかげで村の衆の頭はみんなツルツル。

『さるかに合戦』
昔々、おなかがすいて腹ペコの母さんガニがいた。ところが、みつけた柿もおにぎりもみんなサルに横取りされ、とうとう死んでしまった。

☆グッドバイ・ママ〈最終回〉
福島・夜9・00

御手洗（平幹二朗）は、あぎみ（坂口良子）にこれ以上、いまのような昼夜の仕事を続けることはやめろと言いわたした。が、あぎみは、それでは食べていけないと、がん強に拒否した。御手洗は即座に、紀ちゃん（大岩紀）と二緒に引っ越して来いと言った。あぎみは一瞬、キョトンとしたが、御手洗の再度の言葉に、うれしさのあまり涙ぐんだ。

翌日、あぎみは早速、御手洗医院に移り住んだ。その夜、新しい同居人の歓迎会だと御手洗手製の料理で三人での夕食が持たれた。

あぎみは、ローストビーフとワインと、そして仲の良さそうな夫婦と子供が、と思わず口走った。御手洗は、どうみても男やもめに娘が二人だと軽くいなした。

夕食後、あぎみは急にめまいに襲われた。御手洗はいなかった。あぎみは本棚によろめいた。目の前に〝医学全書〟が……。

めまいとはき気で本棚によろめいたあぎみ（坂口良子）は…

☆大江戸捜査網
福島・夜11・05

緋牡丹に賭けた恋

夏を告げる神田明神祭りの日、腕に緋牡丹のいれずみをしたスリのおしん（竹下景子）が尾崎藩士・望月（高橋義治）の懐から財布をスリ取った。

その財布は、尾崎藩にとって非常に重要なものとみえ、尾崎藩の江戸家老・稲垣備前守（勝部演之）は、スリの元締め寅吉（南道郎）を使と手下の宇之吉（小野進也）を使っておしんの行方を捜させた。

尾崎藩の動きに、何かウラがあるとにらんだ隠密同心・伝法寺隼人（里見浩太朗）、井坂十蔵（嵯川哲朗）、不知火お吉（江崎由梨）、いさり火お紺（山口いづみ）は、おしんの行方を捜すと同時に、尾崎藩の動きを監視した。

やがて、尾崎藩が必死にスラれた財布を探している理由が判明した。その財布には、尾崎藩と両替商・長崎屋（弘松三郎）との間に交わされた武器弾薬の抜け荷のための割符がかくされていたのだ。

その割符の重要さを知ったおしんは「引き換えに千両を要求した。そんなおしんにスリの宇之吉が近づいた。親しさを装って割符の隠し場所をしゃべらせようという魂胆からであった。だが二人の間には、いつか淡い恋心が……。

☆渇愛
福島中央・夜9・00
それぞれの愛

清成（高村高広㊤）にただならぬ気配を感じた三重（池内淳子㊤）

峯沢と寛子の葬儀が終わってしばらくたったころ、志紀子（中田喜子）名義の相模原の土地が売りに出されていることがわかった。名義人の志紀子も母の三重（池内淳子）も知らないことだった。そんなところへ北海道から清成（田村高広）が上京してきた。清成はすべてを知っていた。土地を売りに出したのは志紀子の夫・樋口（中山仁）だった。樋口は、すべて実家優先の妻を試す意味で、三重にそでにされて逆うらみする月岡の口車に乗ったのだった。志紀子は母や清成の反対を押して離婚を決意した。

吉見（細川俊之）が三重をブラジルへ誘った。三重はことわった。例え日本を離れても自殺した寛子に対する罪悪感は消えるものではない。三重は北海道へ帰った清成のあとを追った。高辻家に現れた清成の態度に、ただならぬ気配を感じとっていたからだ。二人は北海道のホテルで再会した。その直後、清成は覚悟の割腹自殺をとげた。現代の汚職政治に抗議する遺書を残していた。

◇

◇

☆ニュースハイライト
ラジオ福島・夜6・00

特殊教育を考える
〜子供達を普通学校へ〜

東京八王子にある八王子養護学校は、知恵おくれの子供達の学校。この学校の先生たちは、遠くから通ってくる子供達に接しているうち、こんな形で子供達を集めて教育しても…という疑問にぶつかった。その結果、到達した考えは、子供達を地域の普通学級に戻そうと…。今日はこの学校を訪ね、先生方の考えをきいてみる。

☆サウンド・オブ・ポップス
I・ザニッキ 愛の旅立ち
FM・夜7・15

サン・レモ歌謡祭で三度優勝の記録を持ち、ミーナ、オルネラ・ヴァノーニ等につづくイタリアの実力派女性歌手イヴァ・ザニッキの新しいアルバムからきく。

曲目は、「ひとり」、「愛の旅立ち」、「別れの陶酔」ほか。

ききもの

☆明治の群像
NHK・夜7・30
海に火輪を
―陸奥宗光―（後編）

病床の宗光の回想が続く。前編では、彼が農商務大臣に就任した前後から天津事件、監獄生活、晩年のころの姿をつづったが、後編は、陸奥宗光が晩年著述、日清戦争と三国干渉の経緯を明らかにした「蹇蹇録（けんけんろく）」を足がかりに、日清戦争前後の動きに焦点をあて、外交に快腕をふるう宗光の姿を描く。

作・江藤淳、音楽・間宮芳生、制作・青木賢児、演出・鈴木肇。

明治二十八年十月、陸奥宗光は病勢の昂進する中で「蹇蹇録」を書き続けた。この異例の書こそ彼が心血を注ぎ、生命を賭けた外交上の選択に関する、弁明の書。

明治二十七年三月、朝鮮で農民を中心に二つの反乱が起こった。いわゆる東学党の乱だが、この乱の鎮圧のため清国が朝鮮に出兵する形勢が生じると、これに静観の態度を守り続けている伊藤内閣へ批難と攻撃は集中した。そして衆議院は、五月三十日内閣弾劾の上奏文を議決した。この直後朝鮮政府は清国に正式に出兵を求めた。これを知った陸奥は、日本も軍隊を朝鮮に派遣し、日清両国の勢力均衡を維持、またこれによって国論を日・朝・清をめぐる方向に転じられると伊藤博文（山崎努）に相談した。日本の朝鮮出兵は直ちに閣議で決定した。

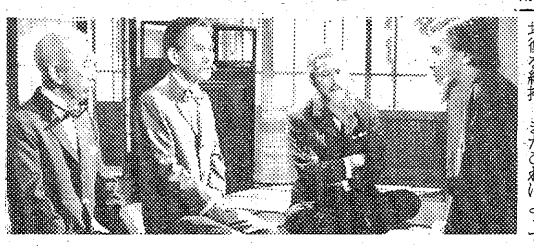
㊤から野村内相 松方蔵相 伊藤総理 宗光

☆七色とんがらし
福島中央・夜10・00
怒れおふくろ

咲江（浅香光代）が孫の竜一（栗又厚）を連れてポルノ映画を見に行ったという。ギョッとする鉄男（千葉真一）と直子（倍賞美津子）に咲江は「安心おしょ。映画みてる間は前の喫茶店にあずけといたから―」とケロリ。「女のくせにポルノなんて―」と小言をいう鉄男にも「女がポルノ見ちゃいけない法律でもあるのかい」と逆襲した。

こんなふうに毎日毎日、何か事件を起こさずにはすまない咲江に鉄男はホトホト音を上げた。それを見た祐造（山岡千恵蔵）と珠子（赤木春恵）は「お前ができすぎてるからだよ」と忠告した。

世界の5大名探偵とともに華麗な晩餐会と殺人にご招待します…
〈カラー作品〉 監督ロバート・ムーア
名探偵登場
ピーター・フォーク●ピーター・セラーズ
ジェームス・ココ●アレック・ギネス●デビット・ニブン
マギー・スミス●トルーマン・カポーティ

前売券発売中!!
前売共通券1,000円
●当日 大人1,300円 学生1,100円
前売場所＝金沢屋●エンドー帽子店
天地堂●平読書クラブ●ひかり座
●マルトモ書店
10月2日封切り ひかり座

1976年度カンヌ国際映画祭グランプリ受賞作品
ニューヨークの夜がひそかに戦慄と不安に
いま、明けてゆく…
〈カラー作品〉
タクシードライバー
TAXI DRIVER
ロバート・デ・ニーロ
シビル・シェパード 主演
監督マーチン・スコシージ

10月のランチメニュー
¥450
●AM11:00〜PM2:00まで
●月曜から土曜まで日替わりです
●駐車券は差しあげられませんのでご了承下さい

月 コーンスープ オムライス
火 チキンフライ ヌードル添え ライス
水 ハンバーグ フライエッグ添え ライス
木 串カツ マカロニサラダ ライス
金 カキフライ タルタルソース ライス
土 ポーク生姜焼き 野菜添え ライス

ウエートレス 募集中
RB RESTAURANT BRASIL
レストラン ブラジル
平・田町・並木通り・いわき民報ビル2F ☎74−2990

食卓にイタリアの味

スパゲティはめんのゆで方が命
◇簡単に作れるピザ◇

このほど、東京・神田駿河台の主婦の友ビルで、イタリア料理研究会が四日間にわたってイタリア料理講習会を開きました。初日は「スパゲティとピザの作り方」ということで、最も一般向きの料理であったせいか、参加者も最高の八十三人でした。そこで、初日の講習内容を紙上再演してみました。

イタリア料理研究会会長のHさんは、スパゲティ料理を上手に作るコツとして次の点を力説しています。

「スパゲティ料理の生命は、めんのゆで方にあります。少し硬いと思われるぐらいにゆでた方がおいしくできます。また、セモリナが多くはいっているほどコシがあるよいめんで、やはり値段が高い方が、セモリナも多くはいっているようです」。

よい品質のものを手に入れたら、めんの十倍の水を沸騰させ、水1㍑に対して10㌘の塩を入れ、めんを加えてかきまわしながらゆでます。十二、三分でゆであがるので、水を切り、ナベにもどして一、二分フタをしておきます。この時、おいしさを逃がさないために、水に放つのはやめます。ナベにあげた時にサラダ油かバターをまぶしておくと、めん同士がくっつきません。

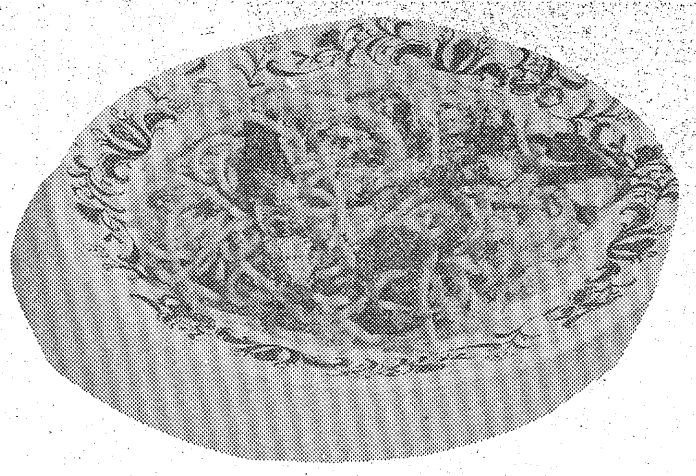

秋の食卓に　洋風のスパゲティはいかが

スパゲティを一人前（80～100㌘）入れます。塩と黒こしょうの荒引きを少々ふりかけ、あらかじめ作っておいたとき卵1個、パルミザンチーズ少々、生クリーム（または牛乳）を混ぜたものを加え、強火でいため、卵が半煮えのところで火を止めます。これで一人前。

また、トマトソースを作っておくといろいろな料理が楽しめます。トマトホールの水煮かんひとつ（800㌘）を開けて、トマトをよくつぶし、小さい玉ネギ、ニンジン半分、セロリ1本半をみじん切りにしておきます。厚手のソースナベにサラダ油60～80㌘を熱し、つぶしたニンニクを入れ、焦げ色がついたら野菜のみじん切り、ローリエ4枚を加え、火を弱めて三十分ほどいためます。そのあと、トマトホール、トマトペースト1/4カップを加えて塩、こしょうで味つけし、とろ火で一時間ほど煮こみます。火を消す十分前にバターを入れれば四人前ができあがり。

野菜のみじん切りのあとに合いびき肉を100㌘ほど入れればミートソースに。そして、このミートソース80㌘、粉チーズ大さじ1杯、小さい卵1個を混ぜて塩、こしょうし、スパゲティ一人前を加え、サラダ油を熱したフライパンに入れて両面焼けば、お好み焼きのようなトスカーナ風に、といろいろ応用できます。

ピザは生地作りから。カップ1杯のぬるま湯に生イースト20㌘をといておきます。ボールにふるった小麦粉500㌘（強力粉、薄力粉半々）を小山に盛り、中央にくぼみを作って中に卵1個、塩小さじ1を入れ、上に十字の切り込みをつけてふたをし、十八～二十度の温度の個所に一時間置きます。二倍近くになったらつぶしてさらによく練り、1枚分（100㌘）ずつ丸くしておきます。

ピザソースは、小さくつぶしたトマトホール1かん、トマトピューレ半カップ、つぶしたニンニク、塩小さじ1杯、黒こしょう少々、サラダ油1/4カップ、月桂樹の葉2枚、オレガノを手でほぐしながら一緒に混ぜればできます。

油をひいたパイ皿に、めん棒で薄くのばした生地を敷き、フォークで空気抜きの穴をあけます。そのテーブルにたたきつけるようにしてガスを抜き、丸くしてボールに

好間二小　国語教育に顕著な実績

昨年までの二年間、市小教研から国語教育研究校に指定された好間二小（堀潤二校長、児童数二百六十二人）は今年、県いわき教育事務所から同教育で〝特色のある学校〟に推薦されるなど、引き続き同教育に力を入れており、県内外からの訪問が相次いでいる。

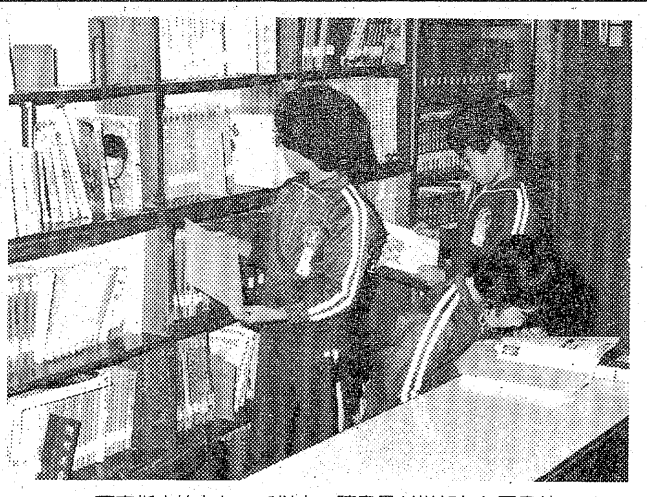

研究指定校となって以来、読書量が増加した図書館

全校挙げ独自の研究

県内外から見学相次ぐ

四十九年に国語教育の研究校に指定されると同時に、「文章を正しく、味わい深く読みとらせるには、どう指導すればよいか」―という研究テーマを設定、全校を挙げて研究に取り組んだ。一年目は〝読み〟の指導について研究。二年目は「ひとりひとりの児童が文学的文章を想像豊かに読みとるには、どう指導すればよいか」をサブテーマに、低、中、高学年ごとに指導にあたった。

一年目に調査したTK式標準学力検査では「文や語を正しく速く読めない」「語い量が少ない」―など〝読み〟〝書き〟の分野で同校児童が劣っていることがわかった。このため、さし絵などを利用、場面や情景を想像しながら鑑賞能力を養うとともに、〝読み〟や〝語句〟の指導を実施した。この結果、児童達は作品の内容をしっかりは握できるようになり、朗読がうまくなるなどの成果を上げることができた。

これまでに岩手や栃木県などから、教育関係者が同校を訪れ、国語教育の参考にしている。

一方、こうした研究の成果が功を奏し、校内の図書館を利用する児童も増えている。蔵書は約三千冊で児童一人当たり十一・五冊の割合。現在では一日平均三五％の児童が本を借りている。とくに研究指定校となって以来、児童達の読書に対する関心が高まった。同校の調査によると二年間で約三万ページを読破した児童もおり、読書熱は盛んだ。

なかでもユニークなのは貸し出し冊数が一目でわかる、同校図書館独自の方法。三年生以上は青やピンク、白、緑の色分けした下敷きを利用、借りた本と交代に名前のある下敷きを書架に並べるというもので、どんな種類の本が何冊貸し出されているか、一目でわかる。

児童達は連日図書館を訪れ、読書を楽しんでいる。

学園

川が流れる岩石庭園

新校舎に四十数種類

平三小（大谷健校長、児童数千百七十九人）の岩石庭園がこのほど、同校体育館北側に完成した。

この庭園の岩石は旧平三小時代にあったものを、現在の新校舎に移転する際、そっくり持ってきたもので、変成岩や石灰岩、火成岩など四十種類を超える岩石が並べられている。

造園には同校父兄が協力、長さ約三十㍍、幅約三㍍のりっぱな庭園が完成した。中央部には川が流れ、東端の池に流れ込むようになっている。この池や川の周囲に岩石が並べられており、児童達は休憩時間などを利用して、石の色や名前を学習している。

もともと岩石庭園は理科の教材用にと造られたもので、なかには高倉山から採取した四～五億年前の石などもあり、貴重な庭園。教科書で学んだあと、実物を見てさらに知識を深めることができる。また、庭園として見て楽しむことができるという利点もあり、児童達には好評。

このほか、同庭園の近くには児童達が手入れをしている花壇などもあって、みごとな花を咲かせており、登下校時の児童達の心をなごませている。

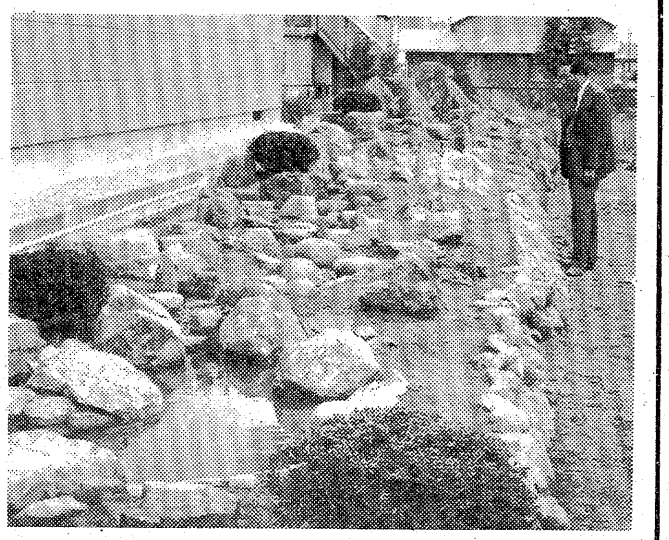

【完成したみごとな岩石庭園】

国道工事事務所の②

一日監理員になって

邪魔な歩道の占有物

連日パトロールで注意

磐城国道工事事務所は先月、市内の小・中学生四人を〝一日監理員〟に委嘱、道路状況などを見てもらったが、そのうちの一人、好間一小六年河村久利君の感想文を紹介しよう。

ぼくは、一日道路監理員となって、国道工事事務所の車で、国道をパトロールに行きました。

はじめに、久之浜方面まで行きましたが、途中の神谷や草野地区の道は、広いなあと思いました。久之浜まで行くと、こんどは、また来た道路をもどって、三阪方面に行く途中、ぼくたちの学校の前を通りながら、6号国道は、歩道も広いし好間の道路も6号国道のように整備されるといいなあとつくづく思いました。監理員のおじさんの話では、道路の幅は一車線では少なくとも三㍍十五㌢だそうです。その他、歩道にバイクや自転車や荷物を置くのは、人の歩くのに、じゃまになるから、禁止されているそうです。

所長さんの話を聞いてわかったことは、一日の交通量の一番多いのは、長橋で三万三千台も通るそうです。その他、いわき国道工事事務所の管理している範囲なども地図を使って、おしえてくれました。

国道6号線、49号線で気がついたことは、歩道に自転車やバイクや荷物を置いたり、看板を出したりしていたことです。あと工事をやるのに、標示板を立てないで、やっていたことです。監理員のおじさんの話では、工事をやるときは、百㍍おきに三百㍍まで、標示板を立てなければならないそうです。あと、長橋の6号線と49号線の交わっている所は、いつも混雑して、車の列ができています。それを、立体交差にして、車の流れをよくしたらよいと思います。あと、案内標識などがあるので、車に乗っている人は、便利だと思いました。

次に、好間町の49号線について、町田橋の歩道がせまくて危いので、橋の外側に広く歩道をつければ安心して歩くことができると思いました。道路のあちらこちらに、交通事故などで、ふきとんだガラスのはへんが落ちていて危いので清掃してもらいたいと思いました。その他、町田橋のわきのところに、信号機をつけてあれば便利だと思いました。

監理員のおじさんたちは、毎日毎日道路をパトロールしていることをはじめて知り、大へんだと思いました。

ぼくたちは、標示板を出さないで工事をしていたことに、ぜんぜん気がつかなかったのに、監理員のおじさんたちは、すぐに気がつきました。

「がけくずれの起こりそうな所はないか」

「道路にひびのはいっている所はないか」

また、

「歩道に看板を出したり自転車やバイクをとめたりしているところはないか」

などいつも注意をはらって、管理しているのだと思うと、ぼくたちは、心から感謝しなければならないと思いました。

それにしても、ただ車に乗っていただけなのにずいぶんとつかれました。

ほんとうにどうもありがとうございました。

◇　◇　◇　◇

新書紹介　図書館

▽中央＝プリディン物語4・旅人タラン（ロイド・アリグザンダー）けむりの家族です（杉山径一）かみのけぼうぼう（石森延男）べとべさん（山田野理夫）トーマス・ケンプの幽霊（ペネロピ・ライプリィ）シルリアのひとみ（奥山和子）詩集・小さなぼくの家（野長瀬正夫）川の王さまカバ（羽仁進）小さい羽のいのち（島利雄）おにいちゃんのほし（徳江和代）ジローのトランペット（高浜直子）たいようの子マタラベ（山下欣一）ぼくたち緑の時間（大石真）小人のミニピン物語（キャロル・ケンダル）七十七番のバス（石森延男）やけあとのうた（稲垣寿年）

IWAKI TAILORS CLUB
いわきテーラーズ・クラブ
あなたの思い出にのこるご結婚の佳き日のために　礼服をどうぞ!!
ITC
大貝洋服店　いわき市平字月見町　TEL・74―7672
テーラー高島屋　いわき市平字中町　TEL・74―6837
高野洋服店　いわき市平字南町　TEL・74―4460
大平テーラー　いわき市平字堂ノ前　TEL・23―4029

火災を予防し
生命財産を守ろう
防炎加工
当社は消防庁の厳重な検査を受けて合格した日本防災協会の指定業者で　防災加工に関しては責任ある仕事を行っております
適合施設登録番号甲NO2001
全国防災加工振興会員
日本ドライクリーニング協会員
株式会社オギノ
本社　いわき市内郷綴町一之坪61　電㉖1051
平店　いわき市平字紺屋町13　電㉔5852

◆きっぷと味を売る
鶏花澤
出前敏速・深夜2時まで・適出可
平・白銀町　八百真ビル1F　電㉓0600

TDM
専修学校　平ドレスメーカー女学院
平ドレメ　クッキングスクール
ドレメコーナー　シャルム
（入学案内書進呈）　院長　畑　久（鯨岡）
いわき市平字梅香町122　☎74－3810

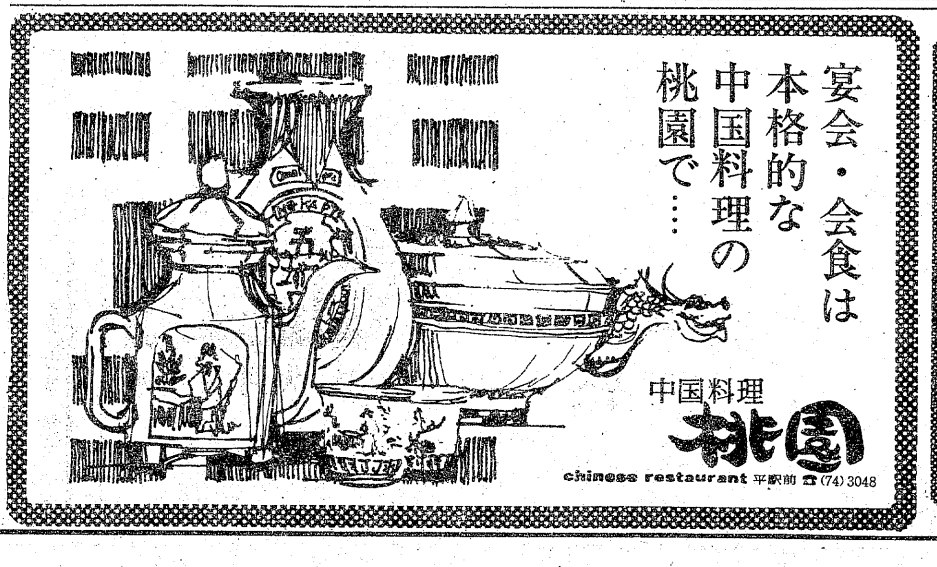
宴会・会食は本格的な中国料理の桃園で……
中国料理　桃園
chinese restaurant　平駅前　☎(74)3048

★サービスタイム★
PM8:00までご来店の方最後まで
★ビール　500円
★ウイスキー・ダブル　500円
★ボトルG&G1本6,000円
ニュー
ライラック
★たいら白銀町8・世界館ビル隣地下　☎㉓2666

機関紙から

住宅の広さと家具

すっきりした部屋に

〝うーん、これは気に入った〟と、いきなり家具を買ってみたら部屋の中の置き場所に苦労し、予想より部屋が狭くなって逆に不便になったという例も少なくない。やっぱり計画が必要なのだ。県広報誌「月刊ふくしま」でもその点について、次のようにアドバイスしている。

家具を買い求めようと店を回ってみると、欲しい商品がズラリと並んでいる。しかし衝動的に購入してしまうと、部屋に合わないとか、すぐに使わなくなってしまうとか、むしろ邪魔になってしまうという思わぬ結果を招くことが多いものです。

家具が欲しくなったからといって、すぐに家具屋さんのところへ足を運ぶのは考えもの。〝善は急げだ〟とばかりに飛び込む前に、まずやらなくてはならないことがあるハズ。まず自分の生活を考えて、どうしても必要なのかどうかを検討してからでも遅くはない。じっくりと時間をかけて、部屋の配置やデザインなどを思いめぐらせ、カタログを基本に家族と十分に話し合い、検討に検討を加えることが大切です。

購入の前に次の点をチェックしてみよう。

▽これまでに使ってきた家具について考える。

形や材質、デザインなどで気に入っていたかどうかを検討し合えば、次に買う時にどういうものにしたら良いかの判断材料になる。失礼な話だが、あまりパッとしない家具の隣に、ピカピカの目を見張るような高価な家具が並んでいたりすると、何かチグハグな感じさえ受けることさえある。部屋全体の調和がとれ、日常生活が楽しめるような部屋のふん囲気こそが重要なポイントともいえよう。

【部屋にあわせて買う配慮が欲しいものです】

平面図を基礎に検討…

▽部屋の広さを考える。

新築したり、部屋の模様替えをしようとする時は、窓やドアの配置、寸法を入れた平面図を書いてみることが大事。それによって家具の大きさを決めることが出来るからである。部屋の寸法には天井の高さ、窓やドアの間口、窓下の壁の高さもはかっておくとよい。

▽家具の出し入れが出来るかどうか。

家具を求める際に、一戸建ての場合にはそう問題は起こらないが、アパートのような時は、玄関、階段やエレベーターの寸法も確認しておかなければならない。家具を運んできて、初めて部屋に入らないことが分かるようでも困ります。十分、注意することが肝要。

▽部屋の配置は十分に。

一度家具を部屋の中に入れてしまうと、移動することはなかなか容易なことではない。家の中で活動しやすいように家具の配置も十分考えたいもの。毎日の暮らしを楽しく続けてゆく上で、居心地が良いかどうか、家具と家具との配列具合はどうかなど、その家庭に合った配置の工夫が必要。

▽最小限必要な家具を書き出してみる。

店に入ってから〝それはいいが入るかナー。面倒くさい、これでいいや〟などを決めてしまうと、後になって失敗したことがひしひしと胸を打ち、ヤケのヤンパチにもなりかねない。迷ったりしないようにカタログを利用して事前に調べ、特に寸法には気を配ることが大切である。

大切な整理整とん

しかし家具を買ったからといって、乱雑にしまい込むのは愚の骨頂。入れる場所を決めておいて整理整とんすることは、もちろん大事なことで、ロクにたたみもしないでぎっしりしまっておくのは感心できない。必要な物を出す時に、上の方の物がクチャクチャになったりすると気分が悪くなる。いつもすっきりした使い方をしたいものである。

一石二鳥の家庭菜園

今年は春の低温、夏らしい夏もない冷下、その上17号台風でいわき地方でも降雨の連続、これでは野菜の生育は阻害され、こじれてしまうのも当たり前。野菜不足からビックリするほどの高値に、〝健康維持のために野菜を…〟と願っても、こう高くては手も足も出ない。たっぷり――とはいかないのが現況だ。こうなると、有り難いのは家庭菜園。空き地や空き箱などを利用しても、少人数の家庭なら結構楽しいものである。そこで、秋まき野菜について…。

土に親しみ自己防衛

ホウレン草、タカナなど

秋から春先までとれる野菜は案外多く、早まきでは種まき後三十日ごろから間引きしながら収穫できるようになる。

ホウレンソウやコマツナ、タカナ、タイサイなどは十二月ごろまで収穫できるし、カラシナは春先まで、おそまきのホウレンソウも春先まで楽しめる。また、長い期間にわたって収穫するためには、種まきを一度に行わずに、五日おきぐらいに三～四回にわたってずらしてまくとよい。

種まきは、苦土石灰を一平方当たり百五十㌘を地表にまき、一回耕してから化成肥料二百㌘、乾燥けいふん三百㌘をまき、さらによく耕して土とよくまぜてからにします。山土などを利用した場合は酸性が強いので、ホウレンソウを作る時は石灰の量を倍ぐらい施して中和させないと、失敗することがあるので注意したい。

発芽をよくするには、種まき後発芽までの間にワラや新聞紙などでおおうとよい。

一般に家庭用では間まきとなりやすいが、早いうちから間引きをし、込み過ぎないようにし、タイサイなど大きくなるものは、種まき後二十日ごろに、株間三十㌢ぐらいに植え直すとよい。

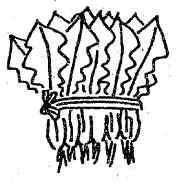

発芽後、病害虫の発生で収穫できなくなることもあるので、低毒性のダイセンやDDVP乳剤の薄くしたものを、一週間おきに散布する。無農薬栽培をしたい場合は、害虫の被害から守るために、カヤのような通気性のある布でトンネル栽培するとよい。

ご存知？

消費生活にとって、切り離せないものにマークがあります。いわば安全が保証されたものと考えてもよいでしょう。これは常磐交通が発行している広報誌『常交』九月号に載っているものです。

わたしたち消費者が、日常の暮らしにおいて大切なことは、かしこい消費者にならなければいけないということでしょう。

まず消費者には、四つの権利があるということを頭におき、悪徳業者の魔手におどらされることをやめるべきだと思います。

では、四つの権利というのは

○…知らされる
○…安全である
○…選ぶ
○…意思が反映される

という権利です。

安いからといって、何の表示もない品物にとびつき、衝動買いをしたという事実がたくさんあるということです。

このような消費者を守る立場にあるのが、いわき市の場合には消費者対策室であり、いわき市消費生活センターです。

不良品を買わされ、どこに相談したら良いのかお悩みになられる方は、すぐご相談にいかれるのが良いでしょう。そこで、そのようなひどい目に遭う前に、わたしたち自身が商品の知識をもつことが大切です。

このマークは電気用品の安全確認マークで、所管官庁は通産省です。対象品目は▽形の甲種（危険度の高いもの）＝冷蔵庫、電子レンジなど。○形の乙種（危険度の低いもの）＝ラジオ、ステレオなど＝に付いているマークです。

人の和で企業が伸びる　ユニフォーム
白衣　作業服　事務服
ユニフォーム総合商社　株式会社タカハタ
いわき市内郷御厩町久世原（6号国道　共立病院前）電26 2910

内科・胃腸科
遠藤医院
院長　遠藤英一
入院応需
いわき市平字長橋町51　電(22)三七七（長橋町バス停前）

〔入院応需〕
内科・整形外科
内木外科胃腸科医院
院長　内木詢一
☎22-5102
平・大館31
（久保町バス停前）

精神科・神経科
財団法人
新田目病院
院長　新田目五郎
本院　いわき市平字才槌小路　電(74)四三一七～八
分院　いわき市平上荒川字安草　電(74)四三一九

財団法人
松村総合病院
いわき市平字小太郎町一　平消防署南側　電二三一二六一代
院長
内科　消化器科　循環器科
脳外科　神経外科
整形外科
産婦人科
神経科
眼科
耳鼻咽喉科
麻酔科
放射線科
松村　今村　遠藤　水島　四泉　中村　森田　山本　小林　小川　遠藤　吉江　佐藤　斎藤　大井　金生　松村
富伯　信一　紀郎　繁子　秀亨　恒美　秀昭　伸徹　善之　健行　七郎　辰久　勝夫　竜彦　富勲　竜夫　雄亨

▼内科　▼整形外科
▼胃腸科　▼外科
▼麻酔科　▼人間ドック
大河内病院
院長　大河内一郎
いわき市内郷御厩町折返21の1
電26-2588（代）

内科
胃腸科
循環器科
院長　岡村哲夫
岡村内科
●日曜・祭日・毎週水曜日休診
いわき市平字四町目三六　鶴屋ビル2F　電(23)〇三三四
●診療時間　午後1時～7時
土曜日は午後5時

外科
胃腸科
泌尿器科
内科
小児科
山田胃腸科泌尿器科外科医院
院長　山田均
副院長　山田静
いわき市平字下川原　市内バス五色町下車
電(74)三〇八三

中学3年生の意識調査

大東文化大学でアンケート ④

10万円あったら貯金…31％　海外旅行は西ヨーロッパ…40％

J　10万円が自由になるとしたら何に使いますか？

「二万円なら使い道があるけれど、十万円となると何に使っていいか分からないので貯金する」「半分使って残りは貯金する」など、ただし書きのついた回答を含めて「貯金する」の三一％がトップに立ったのは、なかなか堅実である。「音楽器具」が二位になったのは、お小遣いをためた程度では買えない高価品で、親に頼むわけにもいかず、じっとがまんしている様子が目に浮かぶ。「身の回り品」も同様だろう。「旅行・キャンプ」は調査時点が夏休み前だったので、いっそう高くなったのかも知れない。「その他」では無線通信器具を記入した人が多かった。

J 表

	全体	男子	女子
①書籍や教材	10.4	9.6	11.1
②身の回り品（服装・アクセサリーなど）	15.7	10.2	20.4
③音楽（器具・レコード類）	26.2	30.5	22.6
④スポーツ用品	7.0	12.3	2.7
⑤旅行・キャンプ	16.5	18.2	15.0
⑥飲食・パーティー	1.5	1.6	1.8
⑦貯金する	31.0	26.2	35.0
⑧その他	10.7	13.9	8.0

K　今あなたが持っているものは？

「所有しているもの」のK表について、どう解説を加えるべきか？適当な比較資料も見当たらない。音階が狂ったハーモニカを後生大事に吹きならし、学校にたった一台しかなかったピアノに指も触れさせてもらえなかった戦前育ちの者は、ただ目を見張るばかりだったのである。いや昔のことを口に出しても昔は昔、現在は現在である。その豊富さを祝福しながら、それぞれの感慨をもって、この表を読みとっていただきたい。

K 表

品名	全体	男子	女子
ステレオ	44.1	50.3	38.9
テレビ	35.4	35.3	35.4
ラジオ	61.5	70.1	54.4
ラジオカセット	69.5	75.9	64.2
テープレコーダー	38.7	42.8	35.4
文学全集	29.3	26.7	31.4
ピアノ	18.6	3.2	31.4
エレクトーン	3.6	2.1	4.9
カメラ	39.0	50.3	29.6
ドライヤー	31.7	29.4	33.6
百科事典	62.2	65.2	59.7
ギター	37.0	44.9	30.5
自転車	87.7	94.1	82.3

L　海外旅行に行ってみたい地域は？

西ヨーロッパが圧倒的に多く、北アメリカとソ連・東ヨーロッパは共に一ケタ台。女子が西ヨーロッパとハワイ・グアムで六五％を制しているのに対し、男子は西ヨーロッパに続いてオセアニア、北アメリカ、ハワイ・グアムが一〇％を超えて、女子より広い範囲に平均化されている。観光が主だった海外旅行の目的が多様化してきた昨今は、中学生でも夢やロマンばかりを追ってはいないようだ。オーストラリア、ニュージーランドを含むオセアニアに男子の目が集まっているのが特徴的である。

L 表

地域	全体	男子	女子
東南アジア	1.0	1.1	0.9
中近東	1.0	0.5	1.3
西ヨーロッパ	39.7	29.4	48.2
ソ連・東ヨーロッパ	8.2	7.5	8.8
北アメリカ	9.2	13.4	5.8
中南アメリカ	3.4	4.3	2.7
オセアニア	9.2	15.0	4.4
ハワイ・グァム	15.5	13.3	17.3
その他	5.5	5.9	5.3
わからない	7.3	9.9	5.3

M　西暦二千年ごろの日本の予想は

今の中学生の父や母が中学生だったころ、もし同じ質問を受けたら、恐らく九〇％以上が①を選んだであろう。科学の進歩は（戦争さえなければ）人間に幸せをもたらしてくれると信じ切っていたのだから。その年ごろの少年少女たちが、いつから暗い未来観に転じたのだろう。

大東文化大学が毎年実施している全国高校生意識調査では、「より暮らしにくくなる」は四十七年では一八％だったのが、四十八年には五四％に倍加した。この期間は公害・環境問題についての世論が爆発的に高揚した直後であり、このころをその転換期とみてよいであろう。

「その他」の欄には環境悪化に関する意見を記入した人が多かった。大人たちの環境浄化、自然回復のかけ声も、今の社会の仕組みの中では容易に実を結ばないことを感じとっているようだ。未来に明るい希望がもてない中学生を、何といってなぐさめたらいいだろうか。

（おわり）

M 表

	全体	男子	女子
①今より暮らしよくなっている	12.6	12.8	12.4
②もっと暮らしにくくなっている	57.4	59.4	55.8
③そう変らない	10.4	9.1	11.5
④その他	6.1	6.9	5.3
⑤わからない	13.5	11.8	15.0

詩歌句研究会　九月例会

渡辺　ふみ夫選

眼前の夏草線となる車窓　野口とし秋
すぐ釣れて養鱒あはれ山澄めり
迎火の明暗わかつ生者死者
酔ふだけを酔ひて無月と決めて寝る

【評】一定の量だけ飲んだあとの酔い心地はまた格別、折からだいぶ待った月も雲の多い無月、雨月としなかったところに作者の意固地さが出て面白さを誘う。

秋霖や戦傷の脚冷え嫌ふ　芳賀　他郷
颱風下芒の私語に和す野鳩
桑葉喰む万の秋蚕のしぐれ音
雲われて海に眩しき晩夏の鵜

【評】ぎらぎらとした海面に群れいる鵜、雲われてが非常に印象深く、詩的なものとなった。　星　波田男

転々と職変へて来し木の葉髪
松風の哭く声聞きし蟻地獄
孟蘭盆の故郷の風みずみずし
下着濯ぐ大颱風の夜の漁夫
汚職記事いつまで続く菊の秋
菊大輪母の面輪がほのかなり
雀追う古希なる媼世継ぎなし
燦然たる酷暑を忘せず夏去りぬ

堀　時　直

席題『案山子』

加工場の案山子となりて魚臭し　芳賀　他郷
こけし達横で笑みゐる雨月かな
蓮咲くや尼僧のごとき水の揺れ
後頭のうすれは見えず青芒
軒雫はね返す時女郎花
枝豆の一つ残りて皿乾く
妻の背に翅を休めて秋の蝶
登山路に蔦の鉢巻き道路鏡
蜩や戦死者の墓草繁る
梅漬の色美しき終戦忌
精霊船流れ漂ふ闇深く
月光の影写しつゝ流灯会
声呑みて老の口癖秋暑し

野村美津子

海むきて案山子の私語の暮れてなを　中原　冽郎
手ッ甲の藍色匂ふ案山子かな
案山子の瞳きらりと落つる日を見たり　鈴木　知世
叱られし子が打ちゆきし案山子かな
案山子立ついつも団地に見下ろされ
太幹の滝なす雨の案山子かな
山晴の口紅つけて案山子立つ
大雀案山子かまわず自在境　星　波田男

☆――☆――☆

濡れそぼつ案山子冷害の稲青く　野口とし秋
冷害の秋虚なり案山子立つ
雨雲の垂れこむ幾日稲の花期　中原　冽郎
鈴虫に食はれ秋茄子終りけり　鈴木　知世
新生姜十三の娘の厨事　堀　時　直
颱風圏押し上げ市議選告示さる　渡辺ふみ夫

東映
優雅な静けさ…憩いの里！
各棟完全独立・キッチン・冷暖房完備
ご休憩　お二人様￥1,800
（午後4時までサービスタイム￥1,500）
ご宿泊　お二人様￥3,500
平東映ホテル
平―小名浜間鹿島街道沿い　TEL・58―2251

東映
東映24ビルへどうぞ…
ヒルも　夜も　真夜中も営業しております
お茶とお食事
トーエー
東映24時間ビル2F　☎22―3977

スナック・喫茶店で語らいを…
＊2F会議室（30名収容）あり
会議室ご利用の詳細は当店へ…
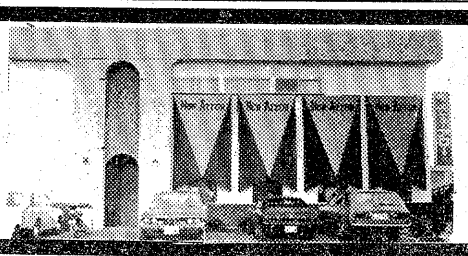
＊駐車場あり　＊営業時間AM9:00～PM10:00
スナック・喫茶
ニューアロー→平店
いわき市平・橋下1　☎26―7221

食欲の秋

大・小宴会承ります
〈駐車場完備〉
中国菜館　碧城大飯店
小名浜・上町　☎92―2069

スポーツの秋!!
自慢のソースで……
ベーコン巻きヒレステーキ。
（テンダーロイン）
■当店特製の｛ハンバーグ／ターターステーキ（牛さし）もどうぞ！／すきやき｝
■営業時間　深夜3時まで
ごあんない
●大・小宴会50名様まで承ります
●ご予算はご相談に応じます
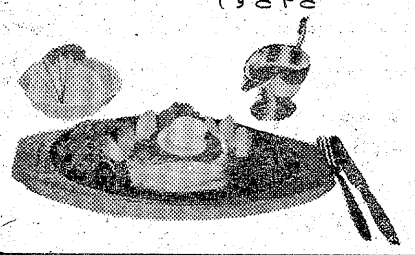
大ヒロ
平・三町目・三田小路（ストップインミタ3F）
☎22 2321・74 7047

カメラアイ

高原の秋風さわやか にぎわう水石山

▶標高七三五㍍の水石山は八合目から頂上までオール芝生なので家族連れグループの行楽に最適

○…いわき市のほぼ中央にある水石山は標高七三五㍍、お隣の赤井岳とコンビで、ハイキングの名所として知られている。登山道は平赤井岳下と三和町合戸からの二本が頂上まで通じ、マイカーでOKだが、路面はデコボコ…。

○…かつてはゴルフ場があったので、八合目から山頂までは全山がオール芝生の快適さ。キャンプや草スキー、ソフトなどレクリエーションに家族連れ、ヤングのグループで春、夏、秋とにぎわい、歓声や笑い声がいつも絶えない。

○…今年から、頂上を中心に遊歩道も整備され、草原を活用した放牧場には乳牛や馬が放し飼い。さわやかな秋風に尾を振って、のんびりと草をたべる姿を前景に広がる〝いわき七浜〟〝阿武隈の山なみ〟は雄大そのもの。

○…新登場の遊覧馬車は、本物の馬が馬車をひくのでチビッ子に大人気。パカパカとコースを一巡する姿は、カメラマンの絶好の被写体でもあり、もう水石山でのスターになっている。

▲水石山の新名物トテ馬車　専用の道路をノンビリと山頂まで往復　眼下に広がる雄大な風景を楽しめるので観光客の人気者

▼旧ゴルフ場あとの芝生の急斜面は絶好のスベリ台　板きれやボール紙のソリで滑降を楽しむ子ら

▲草原には　漢方で胃腸薬になる〝センブリ〟が自生しており　自家用薬に採取していく人も多い

ヤングミセス・ミセスファッション
おしゃれの店 ちかうち chikauchi
平　店・平和通り　電23－1611
日立店・鹿島町　電22－1216

お湯ならだんぜんダンホット
ダンホット湯沸器
ガス器具の平酸素
（いわき市平 電74－4639）
株式会社　陽栄製作所

洋装 モンシェリー
平字(1)銀町8・太田ビル3F　☎㉙8140
高級舶来・国産布地　オーダー専門店

免許証写真 スタジオ マツモト
平・林木町㊀74㊀三六八

女性自身の店です
戒厳令の夕べは今まで平になかった女性の集いの場です　同級生や古いお友達に出逢った時　なつかしい想い出が出来るようなムードです　メニューも女性好みにしてみました

海老料理
□海老のバレンシア風……¥800
□海老のジパング風……¥800
その名の通り日本風にアレンジしてみました
□海老の塩ゆでスペイン風……¥800
白ワインで塩味をきかしてゆでた珍味です
□海老フライ……¥800

PM5:00～AM1:00
グレーシーパブ
戒厳令の夕べ
平・田町ひかり座裏通り　電23－7294

《ホビーカードのご案内》
ホビーとは趣味という意味で気の合ったお友達とグループとのご歓談にどなたさまにもご利用いただけるカードです
ボトルキープ料金　サントリーオールド ¥6,000期間3カ月
＊カードの貸借は自由、更新可能(継続)
HOB-NOB
いわき市平・白銀町　不二屋第2ビル　☎23－2040

★専用駐車場をご利用下さい
'76冬の紳士服地
舶来服地・ネクタイ・プレタポルテ
贈り物に…お仕立券付きもございます
大平テーラー
いわき市平・堂ノ前
〈福島信販加盟店〉
TEL・23－4029（代表）
ニイサンのヨーフク

秋の新舞子
例年より秋が早く来たようです　でも松は更に緑色を増し　そよ風が静かに葉末を動かして新舞子の秋は深くなって行きます　静寂の秋を味わう季節です　ご家族で一日の団らんの時を過ごす絶好の季節です　またグループでユックリと麻雀に談笑に楽しむ時です　一度新舞子江戸川ガーデンに来て見ませんか!!　お待ちいたします
◆宿泊料　3,400円から（1泊2食つき）　◆1日中何時でもおふろに入れます
◆1日休憩料　500円（お1人）　◆お食事は500円（お1人）で提供します
新舞子　江戸川ガーデン　TEL. ㉞3656・㉞3657

10月1日から
共同募金
みんなで赤い羽根を

一戸平均228円に
昨年目標を4割増

「あなたもボランティアに！」赤い羽根で福祉活動に参加」をスローガンにした、恒例の第三十回「赤い羽根」共同募金運動（中央募金会主催）は十月一日から三カ月間、全国一斉に開始される。

いわき市全体の目標額は、千七百六十六万三千三百二十円で、募金が可能とされる市内七万七千六百五十九戸が一戸あたり二百二十七・五円を負担すれば目標を突破する勘定。昨年は、千四百四十五万五千円の目標に対し、市民から寄せられた善意は目標額を約六百万円上回る二千二十三万五千四百十八円（達成率一四〇％）。この中から、千百二万四千八百十八円が配布金として還付され、へき地保育所の増設など、福祉向上に役立てられた。

期間中、平、内郷地区では高校のJRC、ボーイ（ガール）スカウトや婦人会などのボランティアが街頭で募金を呼びかけるほか、各地区ごとに募金を集める。

優良従業員23人を表彰
いわき洋装協会

いわき洋装協会（永山さえ子会長、加盟店十九店）は二十九日午前、しゃくなげ会館で永年勤続者表彰式を行った。

まず、永山会長が「針仕事というのは苦しいものだが、長い間よくがんばりました。今後も健康に注意して勤めて下さい」とあいさつ、久田智恵子さん（三七＝ブティック・サエグサ、三年＝ら二十三人に表彰状と記念品を贈った。ほかの表彰者は次の通り。

大谷節子（志賀洋装店）渡辺直子（同）斎藤弘子（志賀洋裁研究所）吉田芳子（イガリ洋装店）志賀てい子（同）佐藤節子（山武洋装店）米山秀子（同）松本芳子（同）馬目テルヨ（同）横堀純子（アイリス洋装店）鈴木真弓（アート・ファッション）新妻ゆみ子（同）北郷周子（モンシェリー）山本輝子（同）高萩静枝（同）鹿内紀美子（同）坂本泰子（同）大西よしえ（同）清野房子（同）門馬幸子（同）道山直子（同）有坂信子（同）

清掃奉仕　いわき小名浜ライオンスクラブは、世界ライオンスクラブデーの八日午前六時から、横町公園の清掃奉仕を行う。

スーパーも顔負けだった泉小のバザー

スーパー顔負け泉小バザー
臨海学校、教材費用に

泉小（荒川清校長）は二十八日午後、同小体育館で校内バザーを開いた。

同小のバザーは今年で八回目。各家庭から持ち寄られたガラス器具、タオルの日用品をはじめ子供用の衣類や手芸品、絵画、石細工、盆栽、それにこの日収穫されて来たばかりの大根、ニンジン、ジャガイモなど市内のスーパーも顔負けするほどの新鮮な野菜類、合わせて約三千点が体育館いっぱいに並べられた。

この日は授業参観日だったため、これが終わってから開かれたが、主婦が圧倒的に多かっただけに野菜コーナーにドッと押し寄せて〝争奪戦〟が繰り広げられ、アッという間に売り切れてしまった。また、日用品なども約三十分後には売れ尽くしていた。

同小では、このバザーの売上金約三十万円は児童達の臨海・林間学校や学用品の資金に充てる。

ラジオ体操をやめたら事故が増えた
労災多発事業所を指導

いわき労基署は二十八日午後、いわき労基協会会議室で労働災害防止指導会を開いた。今年に入って労災事故を三件以上起こした事業所が対象で、指導と話し合いの中から自主的な災害防止の糸口をつかんでもらうのがネライ。管内二十二事業所の安全担当員らが集まった。

はじめに、清海署長が「以前、丸ノコで腕を切断した息子の母親が〝金はいらないから腕を返せ〟と絶叫した光景を忘れられない。労災事故はそれだけ悲惨なのだ。小さな事故でも死に直結しているわけで、再び災害を起こさぬよう気を付けてほしい」とあいさつ、佐藤第三方面主任が昨年の労災事故概況を説明した。

続いて、製造業、観光業、運送業など六事業所が事故の概況と今後の災害防止計画を説明したあと、話し合いに入り「腰痛防止には、体操と基本動作の再教育が必要」「ラジオ体操をやめてから事故が目立ってきた。気分転換にもなるので今日から始めたい」などという意見が出された。

【労働災害防止指導会】

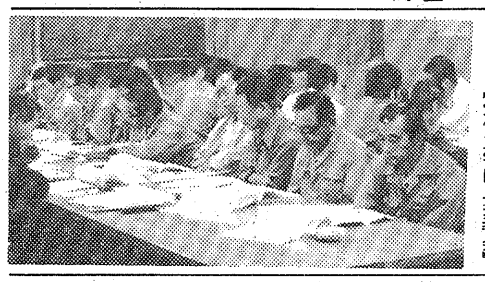

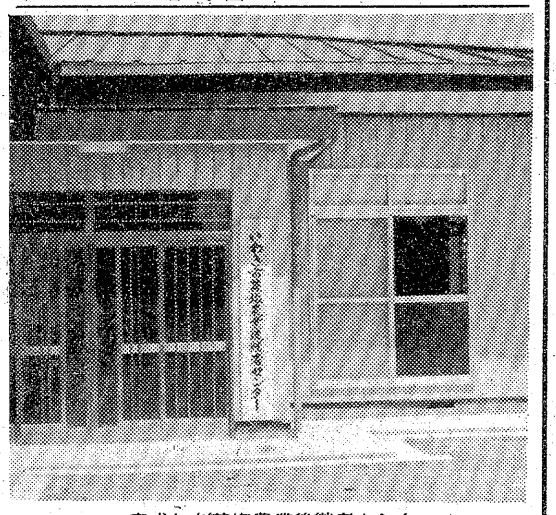
完成した差塩農業後継者センター

農業後継者センターが完成
料理講習や結婚式場も

県のへき地農山漁村振興特別対策事業の補助を受け、建設を進めていたいわき市三和町差塩の「差塩農業後継者センター」がこのほど完成し、十月二日午前十時から、同センターで県いわき農政事務所長、地区民など多数が出席し、落成式を行う。

同地区にはこれまで集会場がなく、地区民が集まって話し合いをする場合などは、差塩小学校を会場にしていた。このため地区民の間から集会施設の建設の要望が県に出されていたもので、ようやく実現し、地区民は大喜び。

同センターは差塩地区の中央に位置する道添に建設された。工費一千万円を投じ、昨年十二月から工事に取り掛かっていたが、このほど平屋建て（百六十二・二平方メ）が完成。研修室、和室のほか調理施設も完備してあるので、集会ばかりではなく料理講習、結婚式場としても使える。

〝あす法の日〟に無料法律相談

平人権擁護委員協議会と福島地方法務局は、十月一日の「法の日」にちなみ、同日午前十時から午後三時まで、内郷公民館に無料法律相談所を開設する。

健康相談　いわき市は四日午後一時半から同三時半まで、平の下神谷公民館で。

くらし随筆
若人の翼

小湊　邦臣

九月五日から十九日までの約三週間、県青年海外派遣団「若人の翼」副団長としてドイツ、フランスを歩いて来た。

◇

数回（あるいは最終回までになる可能性あり）にわたり、団員と共に生活し感じたこと、また西欧と日本との比較等について私なりに体験したことを述べてみたい。

私はフランスコース（外にイギリス、オランダ、イタリアの各コースあり）の責任者として、ドイツではバイエルン地方の中心都市アンスバッハ市を訪れた。

最初から最後の話になって恐縮であるが、アルトハイデルベルクの近くマンハイム市のホテルで、各コース合体しサヨナラパーティーを盛大に催した時のことである。翌日ホテルの支配人が「このように多くの日本青年が、心を一つにして語り合い、パーティーを盛りあげている」ことに感心した。過般、米国青年の団体もここでパーティーを開いたが、グループごとに分かれてしまい、盛り上がりは少しもなかった。日本人は素晴らしい民族だ」と驚いていた。

◇

もちろん国民性の相違もあろうが、改めて外人から日本青年の良さを知らされた思いであった。「最近の若者はなっていない」とは外国でも言われているようである。だが余り心配することはない。彼等は自分で考え、行動することを十分身につけているようである。

（県いわき行政連絡室長・平）

ヘイさん

8787　中島安男

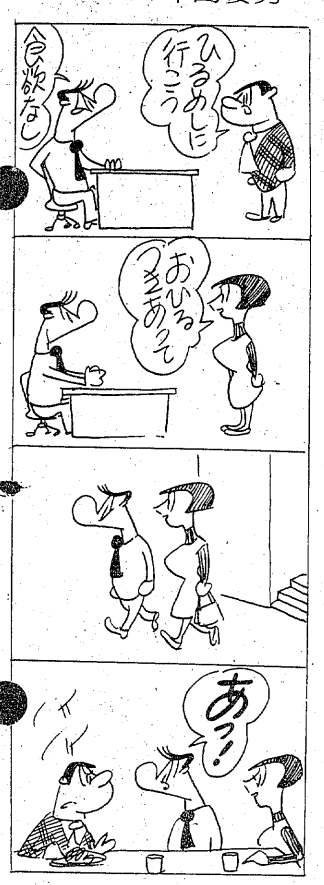

市民の夕刊 いわき民報

自分が ほんとうに選んだという実感が……

第21回全国紳士服技術コンクール入賞
有限会社 高野洋服店
平・南町　電七四―四四六〇

季節の味とまごころを盛りこんだ
今週の味自慢
松茸釜めし
圓
平駅前郵便局二三・七一九〇
正午から午後11時まで
※第2・第4月曜日―定休日

無線車をご利用ください
◉電話◉
本社 ㉓2175(代) ㉔2640
好間営業所 36 2532
草野営業所 34 5823
尼子タクシー

タカオはコーヒーが自慢です
タカオ
平駅前不二屋ビル電23―7727

十月は三日と十七日が定休
毎度お引き立てをいただきありがとうございます　十月は三日と十七日を定休いたしますのでお知らせ申し上げます
平料亭組合

Hawaiian Center
提供・鈴屋
常磐ハワイアンセンター
■ショーのご案内■
歌と踊りで楽しさいっぱい
▽10月3日(日) LA・LA・LA 研ナオコ
▽10月10日(日) つかの間の雨 由紀さおり
▽10月11日(月) 話相手 麻生よう子
▽10月17日(日) ナツメロ大会

〝食欲の秋〟本格的中国料理をご賞味下さい
円卓を囲んでのお見合い・ご会合・ご商談・ご家族様の会食等に最適です。
なお、ご予約の上（お一人様 2,500円以上の）卓料理をご利用頂きますと、お一人様に付きお銚子（1級酒）又はジュース1本サービス致します。
郊外飯店 杭州
いわき市鹿島街道
TEL.(0246)58―4025
ホール 58―3930

ホテル いわき
全館冷暖房
バストイレ
駐車場完備
☎㉑4433代

総合衣料品卸
※イギン礼服
※グンゼ肌着
※高原シャツ
超肥満体まで各サイズ
デザイン豊富
TEL・23―2813代
箱崎商事株式会社
いわき市平字白銀町14

市長へ答申

森の都づくり

市民総ぐるみで推進

きょう――環境緑化審議

いわき市環境緑化審議会（鈴木正夫会長）は三十日午前十時から開かれ、七月九日に市から諮問を受けた緑の保護・育成に関する基本方針について意見をとりまとめたあと、鈴木会長が「市民総ぐるみで緑化を重点的に推進すべきだ」とする内容の答申書を田畑市長に手渡した。これに対し同市長は「市が模範となって公共施設の緑を増やすなど、答申の趣旨を生かして緑豊かな心の触れ合うマチづくりを進めたい」と答えた。基本計画によると五十一年度から六十年度までの十カ年間に都市地域（市街化区域）の緑を倍増するなどとなっており、市は今後、「市緑の保護・育成条例」に基づき、①保存樹木の指定②環境緑化モデル地区の指定―といった具体的な"モリの都"づくりに着手する考え。

市域の七四・五%が山林原野といういわき市は、総体的に緑豊かな印象を受けるが、マチ場の"グリーン度"（緑被面積）となると、人口の約九〇%が集中している都市計画区域内で四七・五%、さらにそのうち七一%の人口がひしめいている市街化区域内ではわずか一〇・八%と、ほぼ"不毛地帯"になっているのが現状。

しかも、市の緑化行政は合併前から一貫性を欠き、高度経済成長政策を背景とした公害、大型開発による自然破壊などで生活環境は悪化する一方。そこで失われた緑を早急に回復、住みよい環境を確保しようと市は"グリーン作戦"に本腰を入れはじめた。

答申の骨子は①緑の保護は法令によって図られるため緑化（保全・育成）に重点を置く②市域を都市・工場・周辺・山間の四地域に分け、それぞれの緑化目標を立てる―などで、六十年度を最終年次とする十カ年計画で、①都市地域（都市計画区域外）の現有緑を倍増する②工場地域の生活環境を改善するため緩衝緑地などをつくる③周辺地域（市街化調整区域）では開発と調和のとれた緑の保全に努める④山間地域（市街化調整区域）では開発と調和のとれた緑の保全に努める―とした。

具体的には①神社仏閣などの銘木を保存樹木に指定する②環境緑化推進モデル地区を指定する③公営苗圃を設置する④"みどりの指導員"を制度化する―などをあげている。

特に、同審議会ではかけ声倒れに終わらぬよう市が自ら模範を示すべきだとして、「市の執行体制を強化する」「公共施設の緑化を推進する」「積極的に財源措置を図る」の三点を市長に要望した。

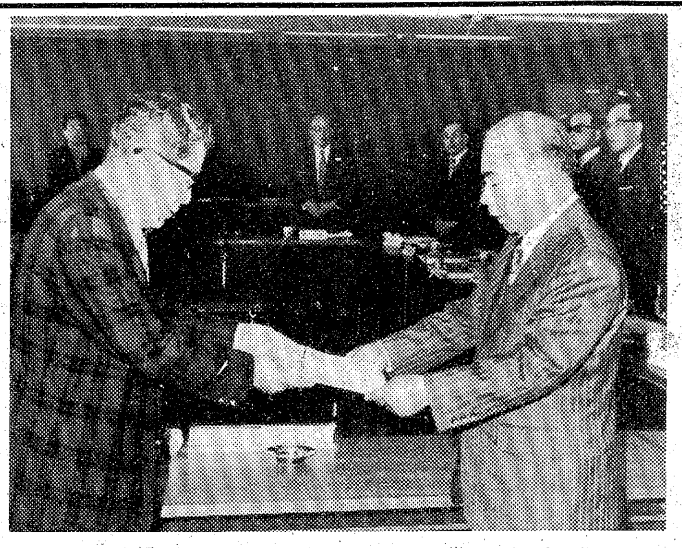

【鈴木会長㊨から答申書を受け取る田畑市長】

3カ月予報

晩秋から歳末へ

秋晴れ多く、寒さ早い

師走は比較的温暖、多雨

小名浜測候所はこのほど、十月から十二月までの三カ月天気予報を発表した。それによると比較的秋晴れの日が多く、寒さが早く十二月は暖かい冬の月ということだ。

【概況】十月の前半は天気が崩れやすいが、十月半ばから十一月上旬にかけては比較的秋晴れの日が多くなる見込み。その後、十一月半ばには季節風が吹き出して寒さが加わり、高山の初冠雪、初霜、初雪などの季節現象は平年より早目になりそう。しかし、十二月は季節風が弱く、概して平年より温暖な日が多くなる見込み。

【十月】前半は天気が変わりやすい、一時天気のぐずつく期間がある。後半は天気の変化が周期的になって、比較的晴れの日が多くなる見込み。なお上旬、中旬には時々強い寒気の南下が見込まれるので、山間部では平年よりかなり早く初霜の降りるところがある。月平均の気温は平年並か、やや低目。降水量は大体平年並の見込み。

【十一月】上旬は小春日和の日が多いが、月半ばころには冬型の気圧配置になって季節風の吹き出しがある見込み。急に寒さが加わり、このころ初雪の降るところが多い模様。月平均の気温は平年並。降水量はやや少な目の見込み。

【十二月】一時、冬型の気圧配置になって寒くなる期間があるが、概してシベリア高気圧の勢力が弱く、月全体としては平年より気温の高い日が多く、雨が多い。月平均の気温は平年よりやや高目。降水量はやや多い見込み。

★★★★★★★★★★★★★★

常磐で「交通安全市民大会」

無事故運転者など43人、17団体表彰

12日、代表千百人が参加

いわき市、市交通安全対策協議会共催の「第十回交通安全市民大会」は十二日午後一時から、常磐市民会館に市内の地区交対協、安全協会、運転者、交通安全母の会などの代表千百人が参加して開かれる。

大会では、交通事故の犠牲者に対する黙とうをささげたあと、運転免許取得以来三十年三カ月にわたって無事故運転を続けている同市佐糠町山崎田一七、ハイヤー運転手藤森光義さん(五七)ら二十二人の優良運転者とその奥さん、優良事業所・団体・学校など十七団体、交通安全協力者二十一人が表彰を受けるほか、市内の小・中学生から寄せられた交通安全作文（応募数五十八点）、ポスター（同三百三十二点）の入選発表がある。

続いて、今年で開催十回目にあたるため、常磐ハワイアンセンター楽団「五十鳳舞とスイングウエスト」がアトラクションに出演、"記念式典"を盛りあげる。また最優秀作文朗読のあと、丹野和子市交通安全母の会常磐方部会長が「交通安全市民の誓い」を述べて閉会する。

なお、同大会の意義を一人でも多くの市民に理解してもらうため、参加者が湯本駅前など三カ所で同大会の風船千百個を道行く人に配り、"交通事故ゼロ"を訴える。

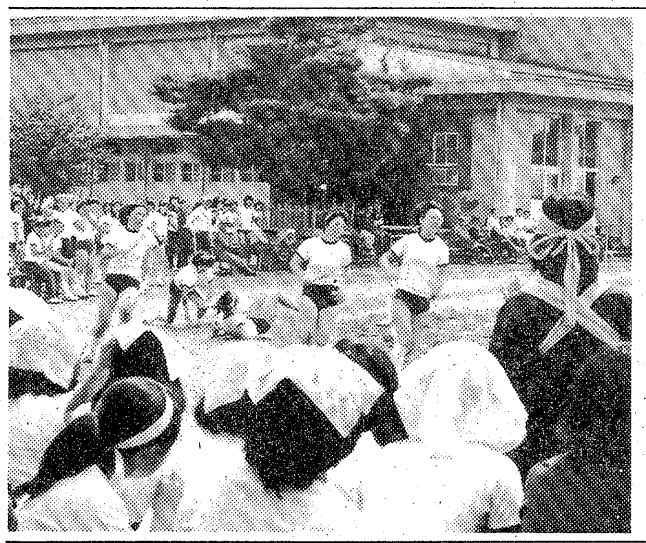

【雨上がりのグラウンドで競技する磐女体育祭】

市内のトップ切り

磐女で体育祭

秋空に上がる応援合戦

秋たけなわ―市内の各県・私立高校は例年十月から十一月にかけて、文化祭や体育祭などを実施、なかには市民にオープンする学園もあって好評だが、市内のトップを切って磐女（飯島護校長、千四百七人）の体育祭が三十日、同校グラウンドで行われた。

同校は文化祭と体育祭を交互に実施しており、今年は体育祭の年。同日は前夜からの雨も上がり、曇り空ながらも時々薄日のさすまずまずのコンディション。「華麗なるトラック野郎」や「誘導ゲーム」などのレクリエーションのほか、クラス対抗のリレーも行われ、生徒達は秋の一日をたっぷり楽しんでいた。

また、女子高だけにクラスごとの応援合戦も華やか。扇を持ち、羽織を着て男力学生顔負けの姿の応援団長や、白い制服に黄と青色の花飾りを両手に持った応援団など、若さのあふれる応援ぶり。選手達も懸命に競技していた。

ラバウル沖で漁船員が重傷

ローラーに顔をぶつけ

小名浜海上保安部に入った連絡によると、二十九日午前七時ごろ、南太平洋ニューブリテン島ラバウル沖東百五十キロの海上で操業していた、いわき市四倉町字六丁目九四ノ一、佐藤中商店のマグロ延縄漁船「第十八千歳丸」（七九トン、畠山忠二船長ら十五人乗り組み）で、甲板長の阿部昭さん(四五)＝宮城県元吉郡歌津町字尾崎一〇四＝は右胸に釣り針をひっかけたほか、縄の巻き上げローラーに顔をぶつけるなどの重傷を負った。

同船は三十日ラバウル港に緊急入港の予定。

常磐で健康診断　いわき市常磐支所は二日午前九時半から十一時まで、三沢公会堂で結核健康診断を行う。

荒井敬助氏（元県園芸原種農場長、元平市農林水産課長）二十九日午前九時、いわき市平字北目町一二三の自宅で急性心臓病で死去、七十二歳。告別式は二日午後一時から同市平字胡摩沢の長源寺で行う。喪主は長男敬彦氏。

交通事故

	発生	死者	傷者
いわき中央署	1	0	0
〃東署	0	0	0
〃南署	1	0	0

（29日・県警交通企画課調べ）

飲食店経営の新しいアイデアがいっぱい…きっとお役にたちます

第3回 福島県喫茶・食堂 近代化フェア

主催 福島県喫茶業環境衛生同業組合

■とき 10月2日(土)・3日(日)・4日(月)

■ところ 大黒屋デパート5階大ホール

一般来場歓迎・入場無料

■会場では…世界のコーヒー・アイスクリーム・冷凍食品の試飲・試食ならびに各種器具・器材などの実演を行っております

出展内容その他――厨房器具・電気機器・ガス器具・事務機・内外装用品・音響設備・食品・飲料・食器・ユニホーム・マッチ・照明器具・一般家庭用商品・その他経営近代化のための関連商品を一堂に集めてご紹介・即売も致します

福島県喫茶業環境衛生同業組合 いわき支部会員名

●平方部
花の木／タカワ／グレーオーレ／スルーピー／ミルモ／ミスインモ／ミップ／マーメイ／カザグツ／モカ／ムーカ／トムンカ／ノンプル／藤ワー／アイセ／ロリ／カ／ミ／ニューフレンド／バ／倉本／小こ／ビルあ／ノアール／ロー／2レ／ンカ／ー・ニ／ー／原珈琲館／パ／ス／ー／ー／ー

読者の声

きょうのことば

才気は多くの無用な思想をもつにあり　良識は必要な知識をよく身につけることである

ジュベール（フランスのモラリスト）

危険！歩道上を走る自転車

平　田村　栄作

最近、自転車の歩道乗り入れがめだって多くなってきた。歩行者かまわず、せまい歩道をベルを鳴らしながら、かきわけるように走り、歩行者の通行を危険にしている。

車道が激しい交通量のため、一部地域では歩道乗り入れが、危険防止上認められていると聞いているが、その明示すらもない。それはそれとしても、自転車利用者が歩道上を通る場合は、降車して歩行者並に車を押して歩くようにするのが常識的な考えである。

先日、歩道上をスピードを出して走る子供を注意したら、おじさん認識不足だな、この通りは自転車で走っても良い場所なんだよ、という。平駅から西へ延び、立体交差橋に通ずる歩道上のできことだが、仮にその区間が許可になっていてもスピードを出せば通行人に迷惑がかかること、転んで車道へ転落したら自分もケガすることをさとしたが、その子供は不満そうな表情であった。

一体、このような区間が現実に設定されているものなのか、また設けられている場所はどこなのか、それに歩道を利用した場合の自転車の規制はどのようになっているかなどについて、当局の見解をお聴きしたい。

（会社員・40歳）

小選挙区の改正を望む

平　K　子

県政腐敗後の出直し知事選挙は、保革激突のもとに行われ、併せて実施された市議選にも、有権者の厳正な審判が下された。両方ともに、広い視野に立って見るに、言動を吹聴して歩くことで、更に現代の複雑多様化した厳しい生活状況から生まれる、党派を超えた"人物本位"の声が、多分に聞かれた。つまり、いかに実績をつくり、真剣な前向きの姿勢が大切であるかということである。

逆に、ある山間部での市議選では、常日ごろ顔を合わせたり、会話を交わしていた候補者と、特別に会話を持ったこともない候補者との間に立たされた有権者の立場をはっきりと見た。後者の候補者と隣組であったが故に、また職業上の恩を受ける側であるために、人情が先に立ち、支援をしたということである。また、そうしないと子々孫々の代まで恨みを受けるからだという。

有権者の見識とほうらはらに、候補者自身の政治姿勢とか、的確性というものとは全くかけ離れた選び方である。そしてこのような類が類を呼ぶのである。一体どちらが義理人情にうといのか、だれしも人間には感情があるが、身勝手な真実味に欠ける行為である。こうした考えは、町の人々がお互いに知り得ている山間部ほど根強く、選挙後も尾を引いて、お互いに日常生活を複雑困難にならしめているのである。

選挙以前から議案として取り上げられている小選挙区の改制を早急に望望したい。そうしないと、このような住民意識の欠陥に基づく候補者を選ぶことになるし、また候補者自身も幼稚で地域偏見的なものの見かたしかできなくなると思う。

（主婦・31歳・匿名希望）

読者の声欄投稿規定▽住所・氏名・年齢・職業明記（匿名希望の場合も）▽字数六百字以内▽原稿は返しません

会と催し

1日

【平市民会館】▽いわき市制施行10周年記念式典（9時）▽磐城女子高合唱練習（17時）

【磐城体育センター】▽運転免許更新講習会（10時）▽新藤謙を囲んその座談会（13時）

【常磐公民館】▽金曜ミセス教室（10時）▽民踊サークル（13時）▽YYS例会（18時）

【常磐市民会館】▽伊万里焼陶磁器展示会（9時）▽湯本高吹奏楽練習（15時30分）

【ことぶき会館・いわき民報ビル】▽カネボウ化粧品入社試験（9時）

【しゃくなげ会館】▽ラッキーマート講習会（13時）

【いわき産業会館】▽ボイラ技士養成教室（17時）

【文化センター】▽平おかあさんコーラス、平ナショナル製品販売株式会社記念式典、水石方部婦人会（9時）▽茨キリいわき地区PTA、紙人形講習会（13時）▽えくぼ合唱練習、市民ギャラリークロッキー、いわき住宅研究会、平青年講座、ギター協会、いわきFD協会（16時）

巡回診療　いわき市保険課は一日午後一時から三時まで、川前農協前で巡回診療を行う。

健康相談　いわき市勿来支所は一日午前九時半から十一時半まで、小浜公民館で健康相談を。

株式・前場

本日の市況は、二日連騰の後だけに個別物色となっていた。朝方は、食品、薬品の国内産業がしっかりに始まり、弱電の一角、自動車部品もしまっていた。半面市場残の悪化もあり、値がさ弱電株はさえなかった。中ごろから、全般に伸びなやみ、個別物色となっていた。

主な高い銘柄はグリコ四十九円、東庄五円、日べ十四円、クラリオン十円、トキコ十円。

主な安い銘柄は日ハム十九円、旭硝子十円、日立工二十九円、東電化五十円。

（地元銘柄）呉羽五百四十円、岡理二百六十円、白煙瓦二百四十二円、常陽銀出来す、東邦銀二百二十五円、常磐興百十五円。日経ダウ七円二十五銭安の四千八百二十六円八十四銭。出来高一億三千万株。

（平・水戸証券調べ）

あすの運勢

小川石洲

十月一日（金・先負）

【1月生】多少苦労するが見通し明るい、がんばり抜け

【2月生】前半は順調でも後半は波乱ぶくみ、落ちつけ

【3月生】他人事に深入りするな、今は自分の立場守れ

【4月生】多少不満あってもゆとり持て、徐々に解消す

【5月生】大きなことは無理だが、だいたい目的を達する

【6月生】多少困難あるが先行き明るい、辛抱して好転

【7月生】目ざきに走れば失敗する、慎重に検討し動け

【8月生】くよくよ悩む必要はない、勇気出して当たれ

【9月生】多少苦労するが好転のきざし、冷静さが必要

【10月生】思いのほかスムーズに運ぶ、だが無理するな

【11月生】苦労するが弱音をはくな、努力続けて好転す

【12月生】リードしだいで敵も味方になる、誠意つくせ

市況

三十日朝の小名浜港は巻網のイワシが大漁。また北転船協和丸の水揚げもあった。

魚類

【小名浜港】巻網船九カ統七百七十九㌧、北転船一隻（一ケース約十八㌔入り）

▼イワシ　七十七万九千㌔。四三・九―三五・三▼銀ダラ　一万千六百二十六ケース　四三五・五―二二〇▼メヌケ　五千七百七十六ケース　四八五―二一八▼赤魚　四千百一ケース　二八四・一―六五・二▼吉次　千五十三ケース　五百六七五〇―三五〇▼マダラ　五百六ケース　三二―二〇五・一

【江名港】水揚げなし

【中之作港】一本釣船一隻十七・四㌧

▼カツオ　一万七千四百㌔。（大）六〇〇―四一〇（中）四五〇―三五〇（小）四五〇―四〇〇

野菜

▼白菜一二〇―九〇▼ニンジン一五〇―五〇▼ゴボウ二五〇―一〇〇▼玉ネギ一二〇―五〇▼キュウリ二七〇―一〇〇▼ナス三〇〇―一〇〇▼キャベツ八〇―二〇▼サツマイモ二二〇―七〇▼ナガイモ五〇〇―二〇〇▼ジャガイモ七〇―一〇▼ササギ六〇〇―二〇〇▼トマト三〇〇―一〇〇▼サトイモ三〇―七〇▼ピーマン四〇―二〇▼モヤシ八〇▼シイタケ九〇〇―四〇〇▼根ショウガ一一〇〇▼ミョウガ四五〇―二〇〇（以上㌔）▼ホウレン草一二〇―一〇〇▼菜類六〇―五▼カブ一〇〇―三〇▼ネギ一四〇―五〇▼ニラ五〇―二五▼葉ショウガ一二〇―七〇▼春菊六〇―四〇（以上束）▼大根一〇〇―一〇（本）▼カリフラワー一五〇―二〇▼玉子二二―一五（以上コ）▼ナメコ九〇―六〇（袋）

果物

▼リンゴ五〇―一〇〇▼ナシ七〇―一〇▼ブドウ四〇〇―一〇〇▼ミカン三〇〇―八〇▼バナナ一五〇―一三〇▼クリ四五〇―三〇〇（以上㌔）

（丸平青果市場調べ）

映画案内

10月1日

☆平ロマン劇場（五・五〇）熱い舌（七・〇〇）ハードテクニシャン（↓10月5日）

※【常磐】

☆三函座　官能の檻　肉体のうずき　ひめごころ（↓10月5日）

※【小名浜】

☆国際　嗚呼!!花の応援団　四畳半青春哨子張り（↓10月12日）

☆磐城座　性処女・ひと夏の経験　実録㊙通勤痴女日記　セックスアニマル・半処女破り（↓10月5日）

☆金星座　サーカスボルノ　淫欲トルコ風呂　悶絶玉くずし（↓10月1日）

☆銀星座　007は二度死ぬ　続・青い体験（↓10月1日）

※【植田】

☆うえだ館　共犯罪パイプライン　ビッグ・バッド・ママ（↓30日）

☆中央館　好色乱れ舞い　湧き出る性の泉　若妻花弁のうずき（↓10月5日）

☆菊多館　休館（↓10月1日）

☆平東映（四・三八）必殺女拳士（五・五六）新仁義なき戦い・組長最後の日（七・四六）横浜暗黒街・マシンガンの竜（↓10月1日　翌朝四・五二まで上映）

☆名画座（七・三〇）花心中（↓四・十）

☆平東宝（四・四五）大学の若大将（六・一〇）ハワイの若大将（七・四五）南太平洋の若大将（↓10月1日）

☆ひかり座（五・四五）ミラノの恋人（七・三〇）エリックの青春（↓10月1日）

☆聚楽館（五・一〇）ザ・カンフー（五・四〇）大襲来（七・〇〇）ミズーリ・ブレイク（↓10月1日）

☆アポロ座（五・四五）グレートハンティング（七・二五）続エマニエル夫人（↓10月8日）

募集

家屋

アパート▽六畳四畳半四畳半▽台所ふろ水洗トイレ付駐車場有▽平駅から徒歩5分＝平・鷹匠町▽連絡先＝電㉓〇〇四三

貸家▽六畳、八畳▽台所ふろ▽場所＝内郷御厩町上宿二六▽連絡先＝電㉖一五〇七

新築アパート▽六畳六畳▽水洗トイレ台所ガスぶろ付駐車可▽賃二万二千▽場所＝内郷上馬場43▽連絡先＝電㉖二三七一

新築一戸建て六畳三間四畳半台所四畳半ステンバスガス釜水洗トイレ駐車場付環境最良場所＝久世原団地内電㉖二四七〇

アパート▽六畳、六畳▽台所ガスぶろ、水洗トイレ付▽駐車可▽場所＝平上荒川市営球場入り口▽連絡先＝電㉓二六一〇

貸家二戸建て▽六畳、八畳、二畳▽台所ふろトイレ付▽場所＝平・研町（公園下）▽連絡先＝電㉔四八七一

貸室▽六畳、五畳▽別に六畳一室▽自炊▽駐車可▽場所＝平谷川瀬停留所そば▽連絡先＝電㉔八五三三

貸倉庫▽約39平方㍍（12坪）▽二室▽鉄骨スレートぶき▽場所＝平中神谷字十二所日東電工裏▽電㉔三二六六㉜三六〇五

土地

貸地▽二八〇平方㍍（85坪）▽即建可▽場所＝いわき市仁井田町中岡団地内公園近く▽連絡先＝電㉓八七七五

雑件

出物フォークリフト▽トヨタディーゼル2トン▽五〇万▽平下神谷　井戸川自工▽連絡先＝電㉞二五一四

洋裁10月生募集▽本・研究・パターン科▽着物着付科▽昼夜▽平・みなみ洋裁専門学校▽電㉑二八八八・㉞二〇〇六

募集

女性募集▽素人歓迎▽委細面談▽平字田町「ナイトハウス我利我利」電㉔二三六〇・夜六時以降

女子従業員三名▽五十歳ぐらいまで▽各種保険あり▽委細面談▽平長橋町岡部豆富▽電㉔三二〇六

募集洋裁経験者▽年齢不問・諸保険あり▽委細面談・履歴書持参「株式会社洋装モンシェリー」電㉓八一四〇

アルバイト男女社員募集五名位または希望時間可▽給与八万以上▽連絡先＝㉔八六〇八三愛学習

急募女性求む▽委細面談▽平・田町

▽バー「ゆみ」▽連絡先＝電ヒル㉔七九〇〇・ヨル㉓九五八八

急募▽女性三名▽年齢25歳ぐらいまで▽支度金制度あり▽委細面談▽パブスナック「ジョイ」▽連絡先＝電㉓〇五五九

求む女性▽年齢30歳位まで▽委細面談▽平・白銀町『スナック・美保』電・昼㉔二六五七・夜㉓一五五九

運転者募集▽大型ダンプ経験者▽委細面談四倉町字西三丁目八ノ九『日進運送（有）』電㉜二七二五

女性を求む▽年齢18歳～30歳ぐらいまで▽委細面談▽平・田町　スナック『セリカ』電㉓四七〇三後6時降

いわき民報案内広告

●一ダン四行　一、五〇〇円

●同一広告五回以上掲載は一割引き

急募

クラブ　瀬里奈

☆ホステス

☆ウエーター（男子）

平白銀町　電（昼）㉓4061　（夜）㉓4062

社員募集

◇営業　5名

●給与　154,000～189,000円

●面接日　10月1日・2日　午前10時～午後3時まで

●場所　平字材木町1・スーパー鈴藤長橋支店の隣

いわき教育図書センター　TEL・21―3294

募集

女子工員　若干名

・委細面談

丸秀カマボコ店

小名浜島字高田町33電㊸2576

貸地住宅分譲案内

▽場所＝いわき市平中神谷字細田地内

▽区画＝二区画

▽設備＝道路・上下水道完備（すぐ建築出来ます）

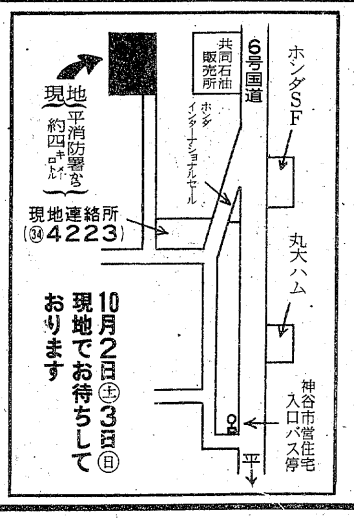

10月2日㈯3日㈰現地でお待ちしております

三井ホーム代理店　株式会社　小林工務店

いわき市小名浜大原字西細野地二八　電㊷四〇七一

社員募集

業務拡張のため

※女子事務員さん

給与　7.5万円

勤務午前10時～午後6時

※レジさん（女子）

給与　8.5万円

勤務午後5時～11時30分

●交通費全額支給

●食事1食支給

●日曜・祝日はお休みです

●詳細は面接時説明いたします

いわき市平字材木町47

パラダイス観光株式会社

電22―1458　21―1924

社員募集

◆整備士　二名

◆検査員　一名

●待遇　業界全国レベル　社保完　日祝日休

●応募　履歴書持参　常時面接

コンピューター車両管理

有限会社　KTモーターズ

いわき市内郷御台境町自在町一ノ一　電㉓七二六一代

従業員募集

女子事務員　若干名

・午前7時～午後2時勤務・諸保険あり・履歴書持参の上午前中にご来社下さい

株式会社　丸共青果市場

平字祢宜町53　電㉓0141～3

急募

●男子社員　3名

・年齢　35歳ぐらいまで

・普通自動車免許所有者

・各種保険あり

・委細面談　・履歴書持参

内郷ショッピングセンター内

有限会社　名和電器商会

TEL・26―1681

免許番号　建設大臣（1）第1962号

建設業県知事（特―49）第（2825）号

東北土地開発株式会社

いわき支店　平字白銀町

電23―1188・1189・2677

土地付家屋　内郷綴町

土地228平方㍍（69坪）　総額1,400万

建物126平方㍍（38坪）

店舗付・8㍍公道面　仲介

土地付家屋　内郷高坂町

土地372平方㍍（112坪）　総額1,700万

建物150平方㍍（45坪）

2階建・ガレージ物置付　仲介

売地　平下神谷　国道沿

452平方㍍（136坪）　3.3平方㍍5.5万

事務所・倉庫等適　仲介

福島県知事免許（1）第886号

今日は磐商太田です

いわき市小名浜　電㊹9427・9428

売地　小名浜岡小名　住居向水道排水完備5区画

264平方㍍（79坪）　3.3平方㍍7.5万　仲介

売地　小名浜住吉　住居向水道排水完備

237平方㍍（71坪）　3.3平方㍍6万　仲介

売地　鹿島町野球場入口　住居向水道排水完備

290平方㍍（88坪）　3.3平方㍍6.5万　社有

免許番号　福島県知事（1）489号

常洋商事株式会社

いわき市内郷綴町榎下　電㉖1001

■売地　内郷高坂町二丁目　宅地二八三・八平方㍍（八六坪）三・三平方㍍五万八千円　仲介

■売地　内郷高坂町二丁目　宅地三三六・六平方㍍（一〇二坪）三・三平方㍍五万八千円　仲介

■売地　内郷高坂町二丁目　宅地二七三・九平方㍍（八三坪）三・三平方㍍五万八千円　仲介

■売家　平中神谷字細田　居宅および事務所木造スレート葺二階建一階一一九平方㍍二階四六平方㍍価格千二百万円　仲介

蓮沼医院

★内科

★皮膚科

★放射線科

院長　蓮沼清夫

いわき市平字尼子町二ノ一九（専売公社前）　電㉔五五二六

一日一日　確かに近づいてくるしあわせ

大ホールは180名様

中ホールは100名様

日本間は　80名様

❖挙式から記念写真　ご披露宴まで

ただ今秋のご予約承り中

総合結婚式場

内郷会館

いわき市内郷駅前　☎26―3161代