夕刊
いわき民報
郵便番号 970
いわき市平字田町63－7
いわき民報社
振替口座（郡山）4028
本社 0246 ㉓1666
小名浜支社 0246 ㉒3560
常磐支局 0246 ㊷2380
勿来支局 02466㉒2903

木村知事・辞表提出

一連の不祥事で引責

九月に〝出直し選挙〟

県政を担当して12年目

地元市民もショック

木村守江知事は一日午後九時四十分、池田善治県議会議長に辞表を提出、受理された。辞任理由は「二月以来、県職員、自民県連、農協幹部らが検挙、起訴された責任と、自身の軽率な行為で司直の手をわずらわしたことへの反省」と文書をもって述べており、県庁汚職から知事選挙違反へ発展、自身も収賄容疑を持たれる不祥事の引責辞任を正式表明したもの。三十九年四月いらい四選・十二年余、全国知事会長の要職を持つ木村県政は、県政百一年のスタート直前で幕を閉じた。辞表は五日以内に県選管に通知され、五十日（九月二十三日）以内に〝出直し選挙〟が行われる。知事の辞職は市民も大きなショックだった。

この四月、福島県政百年（八月二十一日）を祝い、百一年への輝くスタートをーと、十二年の実績と東北の後進性を打破する公約を掲げ、県政史上初の四選を七十五万六千票（七六％）という大得票を飾り、福島県政はもちろん地方自治体体質改善の旗手として期待された木村知事だったが、昨秋の天栄村水道工事から発覚した贈収賠事件の飛び火は、今春になって立沢県総務部長、大野自民県連幹事長、斎藤農協五連会長、赤井県生活環境部長とたちまち内堀を埋め尽くした。

辞任届書要旨

私は今回、次の理由により県知事職を辞任すべきであると決意した。

一、今年二月いらい、県庁職員、また私を支持した自民党県連幹部、農協幹部ら多数が検挙された事態に対し、私自身の監督責任、道義的責任、道徳的責任の欠如が原因と深く反省している。

一、私自身の軽率な行為により司直の手をわずらわしたことに責任を痛感、反省しており、辞任に相当すると考えた。

以上の理由により、私はこのさい知事を辞任する。県政界、自民党の了解を得て、一日もすみやかに後任者を決定してもらい、県政の刷新をはかられたい。私の苦衷を察し、早期辞任の実現を願いたい。

木村守江

【辞任を表明した木村守江氏】

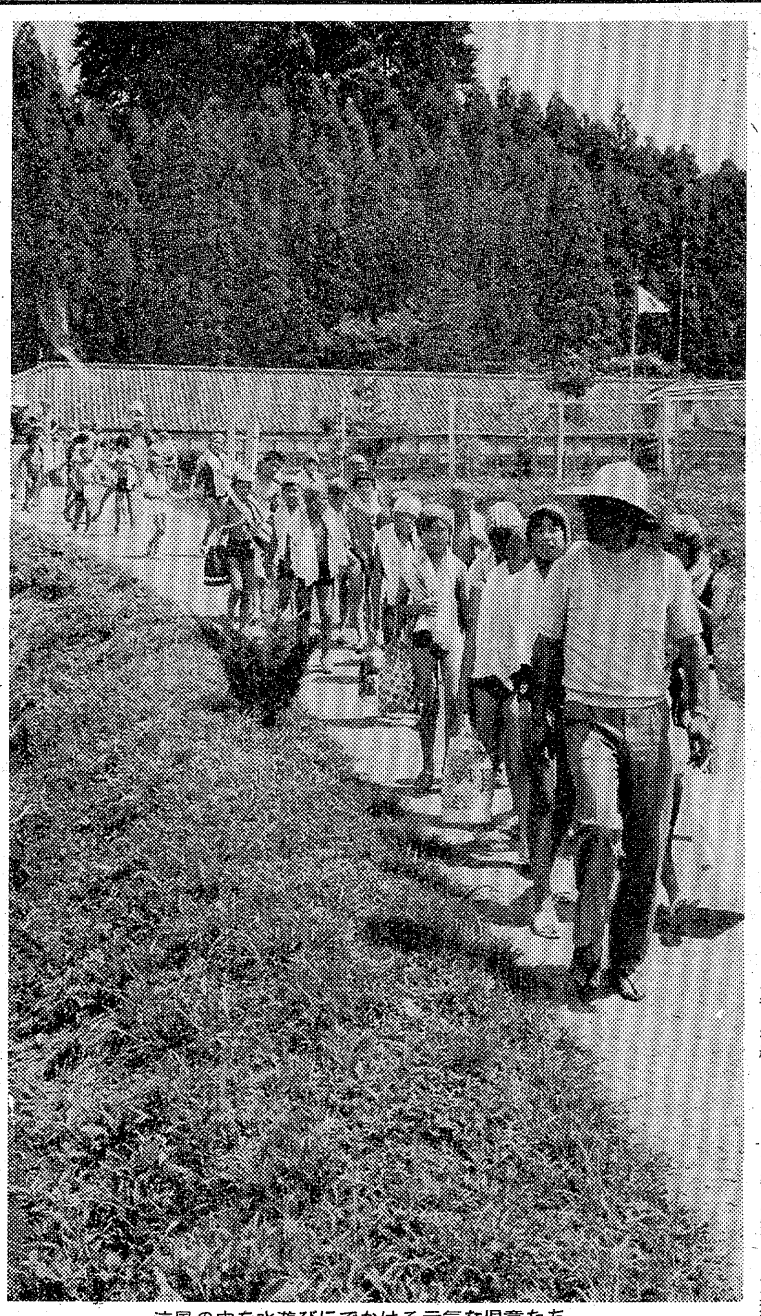

涼風の中を水遊びにでかける元気な児童たち

夏に鍛える少年の家

○…夏休みも中盤、連日のうだる猛暑に、海へ山へと涼を求めて脱都会組が増えてきているが、ここ水石山麓にあるいわき市水石山少年の家は、今月中は満ぱいという盛況ぶり。

○…学校・PTA主催で、夏に鍛える一泊生活訓練の場として利用され、三十一日から一日にかけては、長倉小や草野小高学年が訪れた。ここを基点に、好間川漬流での水遊び、水石山登山、夜は庭でキャンプファイヤーを楽しんだ。

○…セミしぐれが涼感を呼ぶ山間部は、夜は肌寒いほどの別天地。子供達の天国だ。

選挙は来月の日曜か祝日？

知事に対する容疑は昨秋、知事公館で郡山市の工務店社長桑原操（贈賄で公判中）から県工事請け負いに便宜を図った謝礼として現金三百万円を受け取った疑い。また昨春、知事公館で東亜相互企業那須白河支社総務部長黒沢利勝（贈賄で逮捕）から五百万円を受け取った疑い。

同地検は最高検、仙台高検と協議、県政の刷新と県政の混乱を避けるため、知事辞任への準備に時間的な猶予を与えているという。

辞任通告が期限最終日なら五日になり、五十日（九月二十三日）以内に選挙を行うことになるが、大方の見方は〝九月中旬〟。投票日を投票率の高い「日曜日」にするとすれば、十二日（日曜）十五日（敬老の日）十九日（日曜）になり、告示日はその二十五日前。

いわき抄

▼…NHKの連続ドラマ「風と雲と虹と」は大変な人気だ。悲劇の英雄・平将門をめぐるこの物語はどこか、日本人好みのするところがあるらしい。将門が伯父国香を殺した「承平の乱」は九三五年、新羅が亡んだ年で、遠い平安の昔の出来事だ。将門が関東を占領し、藤原純友が瀬戸内海で反乱を起こした「天慶の乱」は九三九年。そして翌年将門が殺され、その次の年は純友も征伐される運命にある。

▼…将門には一男二女があった。その次女、滝夜叉姫が父の遺志を継ごうと兵を挙げたが、利あらず、四倉・恵日寺に逃れて尼となり生涯を終えたという伝説がある。いわば「風と雲と虹と」の〝いわき版〟である。「滝夜叉姫を語る」座談会がきょうから連載になったが、これを機会にNHKや本社の協力を得て、恵日寺から茨城の「豊田の里」、更にNHKスタジオで加藤剛らと会う集いを計画してはーという熱心なファンにこたえて、いま常磐交通観光でも、滝夜叉姫にちなむ〝将門バス〟を計画しているという。悲運な人への同情は根強いものだ。

本日12ページ

木の百貨店
株式会社 丸一材木店
建築 内外装 用新建材 なんでもそろう

建築材
松杭丸太
新建材
伊勢木（いせもく）
営業所 電23－3141
工場 電58－2571

玉屋のメガネ
なら 安心です
技術と品質
各眼科医指定・日本眼鏡光学士の店
玉屋メガネ
●平本店／平・二町目
●平駅ビル店／平ステーションビル3階
●小名浜店／小名浜ショッピングセンター
●原町店／原町市栄町一丁目

心から心へ　こころの便りも届けたい
お中元まごころセール実施中！
新発売
日持ちのよい陸奥銘菓
みちのく讃歌
あさ川では、このたび新しい感覚のみやげ品として、清潔なアルミホイルで焼き上げた洋風和菓子〝みちのく讃歌〟を新発売いたしました。
¥ 500（6コ入り）
¥ 800（10コ入り）
¥1,000（12コ入り）
福島銘菓
柿ごろも
銘菓の老舗 あさ川
平店 いわき市平・四町目15 電74－5755
駅ビル店 いわき市平ステーションビル1F
内郷店 いわき市内郷ショッピングセンター内
営業部 いわき市内郷宮町宮沢 電26－2602

猛暑避けて

きのうは35度

いわき七浜に47万人

人工呼吸救助者が7人

夏休み第二日曜の一日は最高気温三十五度（好間観測所調べ）に、十度も低いいわき七浜は、市の三十三万人口より五割も上回る四十七万一千人（市観光課調べ）の市内外の浴客でごった返し、浜へ通ずる6号国道など幹線道路は車が渋滞、わずか三キロに一時間余もかかる有り様。救助された者七人、迷い子七十人余だった。

晴れたり曇ったりだが、無風状態のこの日は、ジッとしていても汗がにじみ出てくるほど。平地区で三十五度（好間観測所）の不快指数は八十六。これに対し浜は二十六・六度（小名浜測候所）と十度近くも涼しい。朝早く市外から京浜、茨城ナンバーの車が続々到着した勿来海水浴場は二十五万人が後から後から詰めかけ、三十軒の脱衣場はたちまち満員。仮設テントや車中、さらにはやっと陣取った砂場での着替えや食事など、まるで"避難民"のような騒ぎ。

浜には原色のビーチパラソルが咲き乱れて足の踏み場もなく、ゴムボートや浮袋を持って海に出るのも、人混みをかけながらの難行。海辺は足の立つ浅瀬までこれまた満員というすさまじさ。

一方、海岸沿いの6号国道は終始車が渋滞、整理する警官や交通指導員は立ちづくめ。

このほか薄磯八万、四倉と永崎各五万、波立と豊間各二万五千、二見ケ浦五千、久之浜四千五百、小浜千五百と、どこも許容量いっぱい。

幸い各浜とも警備陣懸命の努力で水死事故ゼロを記録。ただし永崎四人、豊間二人、薄磯一人と計七人がおぼれかかり、人工呼吸で一命を取り止めており油断は出来ない。これらはみな市外の人たちで、禁止区域での事故、しかも一人は飲酒水泳事故だった。なお迷子は勿来の四十四人をはじめ七十人を超えた。

勿来で三種予防接種　いわき市勿来支所は三日午後一時半から三時まで、同支所で三種混合予防接種を行う。

【25万人が海浜と水際を埋めた勿来海水浴場】

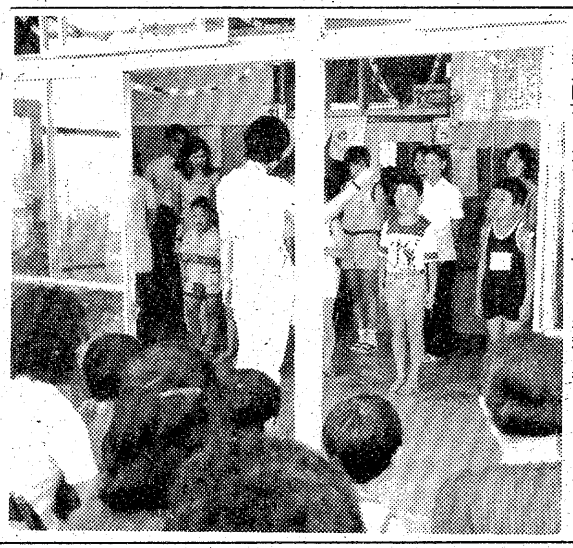

【別れを惜しむ学院生】

平駅ビルに大時計

東RCが寄贈　水鉄が場所など検討

いわき平東ロータリークラブ（大津賀善吾会長、会員数四十三人）は平駅ビルに大時計を贈ることを決め、二日朝、大津賀会長が同駅に高橋駅長を訪ね、下山水鉄局長あての趣意書を手渡した。

同クラブは今年で創立十周年を迎え、また"いわき市の玄関"の平駅前に時計がなくては不便だろうとこのプレゼントになった。

高橋駅長は早速、下山局長に趣意書を渡し、時計の種類、設置場所など検討を急ぐことにした。

同局では駅前の時計設置は懸案になっているが、駅前広場整備が決まらずタナ上げ状態だった。

大久で交通教室　いわき市久之浜大久支所は三日午前十時から十一時まで、大久公民館で交通教室を開く。

平で健康相談　いわき市公衆衛生課は三日、竜蔵寺（午前九時半～十一時）、下神谷部落公民館（午後一時半～三時半）で健康相談を受け付ける。

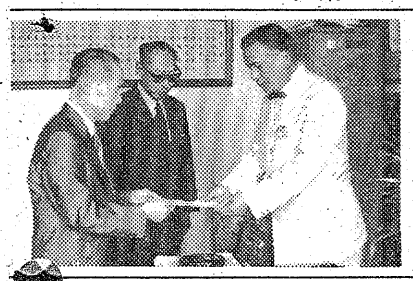

【趣意書を渡す大津賀会長】

より人間的な入所生

高等看護婦の卵達　はまなす荘を研修

磐城共立高等看護学院（鈴木存学院長）の生徒で編成している看護研究班（坂本美起子代表、二十人）はこのほど、同市平中平窪・精神薄弱者更生施設県はまなす荘（大平年所長）で三日間の実地研修を行った。秋の学院祭で一般公開する研究発表の資料集めが目的。十二人が参加した。

同班の選んだ研究テーマは「施設における精薄者の問題とその援助」。一年生から三年生までが合同で研究に取り組んでおり、研修初日の二十八日には精薄者に関するオリエンテーションを受けたあと、三グループに分かれて入所生の中へ飛び込み、紙袋作りなどの作業を手助けしながら入所生の実態をつぶさに観察した。

また、三十日午後から開かれた反省会では、「精薄者のことをあまりにも知らなさすぎた」「知恵遅れという一種の差別感を抱いていたことに気付いた」などの反省とともに、「喜怒哀楽の表情が激しく、心から怒り、心から喜ぶ」「与えられた仕事に精一杯努力」「すこぶる明るい」といった声が出された。さらに食堂で行われた入所生との話し合いでも、別れを惜しむ声が多く、班員は「もっともっと長くいたい」という気持ちをつのらせていた。

同班ではこの実地研修で得たものをレポートにまとめ、学院祭で公開する予定だが、指導にあたった大平所長も「将来を背負う若い人たちが福祉に関心を持ってくれて心強く思う。精薄者の一端を正しく理解してくれただけに立派な研究成果をあげることでしょう」と期待を寄せている。

バレー六小、ソフトは一小

平地区大会で優勝

平地区体育協会など主催の家庭バレーボール、壮年ソフトボール大会は一日午前九時から平一小を会場に行われた。九月初めに市営いわき陸上競技場で行われる市大会の予選で、当日は両種目合わせて小学校の学区を単位に二十一チームが参加し、熱戦を展開した結果、ソフトは平一小、バレーは平六小が優勝、市大会に出場する。

バレーボールは体育館で行われたが、ソフトボールは炎天下の試合とあって、選手も流れる汗をふききれない。ユニホームは汗でぐっしょり。このため事務局が用意した氷は飛ぶような"売れ行き"でたちまち底をついてしまい、何度も追加した。

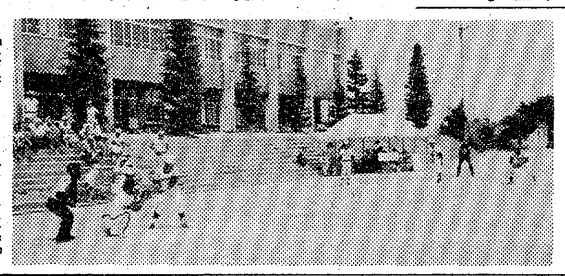

【炎天下のソフトボール大会】

成績次の通り。

【バレーボール】
①平六小②夏井小③平三小　高久小

【ソフトボール】
①平一小②平三小③高久小　夏井小

会と催し

3日

【平市民会館】▽市営住宅入居順位抽選会、酸素欠乏危険作業主任者講習会（9時）

【勿来市民会館】▽映画「エデンの海」「白い少女」「さらば夏の光よ」（13時）▽平和友好会参加者会議（17時30分）▽市民学習会（18時）

【磐城市民会館】▽材木市場会議（14時）

【磐城体育センター】▽川柳会（12時30分）

【常磐公民館】▽洋裁教室、火曜ミセス教室（9時）▽詩吟サークル（13時）▽手あみ教室、和裁教室、青年セミナー（18時）

【ことぶき会館・いわき民報ビル】▽ベストラインプロダクツ（17時）

【草野美術ホール】▽新井規夫日本画展（10時）▽民踊実和会例会（19時）

【いわき産業会館】▽簿記講座（9、18時）▽いわき商工会議所記帳継続指導会（13時）

【文化センター】▽平五小合唱練習、日舞サークル（9時）▽東流詩吟例会、卓球教室、平三喜会（13時）▽日常英会話講習、平青連役員会、いわき男声合唱団練習、小劇場練習、心画会例会（18時）

いわき球友会

◇八月大会（2日）

平料飲クラブ011　000　2
平信用金庫020　30×　5
（平料）武藤―嶋田
（平信）金成―四家
▽二塁打＝武藤（平料）

株式・前場

週明けの市況は名実ともに八月相場入りとなったものの、ロッキード問題進展待ちから買い手控えられ、小口売りに押されて小幅安で推移した。朝方、ゼネラル、東三洋、アルプスなど業績好調銘柄の一部や日産農など仕手株の一角が買われたが、半面このところ急伸場面を示現した。クラリオン、住特金など現物株の一角に安くなるものも散見された。

主な高いものは前田建六円、洋水産十三円、関東電十円、ミドリ十二円、ゼネラル六円、東三洋十円、ビクター十三円。

主な安いものは東洋電七円、クラリオン七円、東光七円、住特金十六円。

〈地元銘柄〉▽日化成百七円、呉羽化四百二円、常陽銀、東邦銀ともに商いできず、七十七銀二百八十円、常磐興商いできず。

ダウ十四円六十二銭安の四千六百四十一円十六銭。出来高五千万株。

（平・水戸証券調べ）

あすの停電

▼三和地区＝（9時～11時30分）合戸

あすの大気汚染予報

【硫黄酸化物】硫黄酸化物の大気汚染は少ない見込みで、一時間当たりの濃度は0・1㌽を超えないでしょう。

【光化学スモッグ】光化学スモッグの発生する恐れはない見込み。

天気予報

玉半提供㉓九五九一

（小名浜測候所調べ）

【今夜・明日】西よりの風、曇りで、雷雨やにわか雨があり、強く降るところある。

【海上】今夜、明日とも多少波のある程度で、霧のため見通しが悪くなることもある。

【気温】▽31日＝最低20・7度（平年20・9度）、最高26・5度（同27・3度）。▽1日＝最低19・8度（同21・0度）、最高26・6度（同27・4度）。

（濃霧注意報継続中）

あすの暦
8月3日（火）

旧暦	7月	8日	引	42	17
六曜	友		42	25	
日出	4	18	12	23	20
日入	18	12	23	9	3
月出	12	23	9	20	14
月入	23	9	20	3	
満潮	9	20	3	14	
干潮	05	28	33	02	17

夫馬場金吾は八月一日午後一時二十五分いわき駅貨物構内で殉職いたしました　ここに生前のご厚誼を深謝し謹んでお知らせ申し上げます
追って葬儀は八月四日午後一時自宅を出棺いたします
昭和五十一年八月二日
いわき市平字北目町一〇一ノ一
喪主　馬場和子
外親類一同

母合津ヨシは病気療養中のところ八月一日午前五時半永眠致しました　ここに生前のご厚誼を深謝し謹んでお知らせ申し上げます
追って葬儀は八月四日午後一時自宅を出棺致します
昭和五十一年八月二日
いわき市平字八幡小路二八
喪主　合津輝雄
外親類一同

もちづきのあんにたずねて大納言
最高品質
ゆとりあるおいしさ　風格の名菓
松月堂
本店／いわき市平銀座☎（平）23―1551

総菜類は今乞通り自家製です
今回の店内改装によりパック販売に変わりましたが、自慢の総菜類は従来通り弊店調理部が製造　味、品質共更に吟味しております
スパゲティサラダ　100㌘　五〇円
竹の子・糸こん炒め　〃　六〇円
海老かきあげ　三枚一パック　一二〇円
おにぎり　三コ入　一二〇円
さかいストアー
平・1　電㉒3336～7

牛舎　朝鮮料理講座　99
〈ユッケ〉
牛舎では輝くような真紅の極上ロースを使っており少しでも色が変わったり変質した物は供しておりません。ゴルフや労働で身体の疲れた時や夏バテの時、あるいは精力の衰えを感じた時などに是非ともお勧めします。
刺し身料理　その2
ユッケの召し上がり方
ユッケも最近では牛舎の最もポピュラーな商品の一つになりました。疲労回復、体力増強の効果が認識されて来たものと考えられます。
（この項つづく）
★女子従業員募集中　40歳まで
焼肉・朝鮮料理　牛舎
平字白銀町10　TEL・22―1055

タカオはコーヒーが自慢です
タカオ
平駅前不二屋ビル電23―7727

越　フジコシ
オールドしりぞいてリザーブ
お中元もいよいよラストスパート
お盆が近づくとまい年日本酒が売れるようになりますがいまのところ洋酒がお中元として売れてます
昨年までサントリーオールドが主役でしたがことしはその上のクラスのサントリーリザーブがオールドを追いこしそうな売れ行き
サントリーリザーブ（760㍉㍑）三、000円
会津武家焼酎35度（720㍉㍑）一、000円
（平店本館一階売り場）

〝岩城実伝記〟を出版

白銀書房から　高萩精玄さん

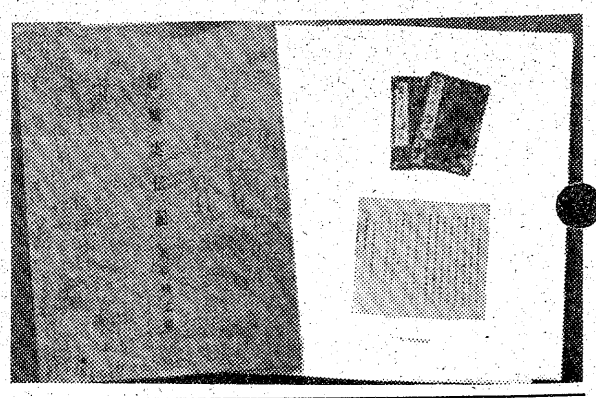

いわき市文化財調査委員高萩精玄氏著の『岩城実伝記』が、いわき市平字白銀町五〇・白銀書房から発行された。これはまだ、この世に日の目をみなかった『岩城実記』を集録するとともに、同氏がこれに校注を加えた貴重な書である。内容は十五巻に分かれ、岩城家由来之事にはじまり、岩城山姫ケ岳由来之事まで百五十八ページに及ぶA6判。定価二千八百円。

【発行された『岩城実伝記』】

別人のように明るくなって

勇気づくりサマースクール　人の前で話し歌う

【合宿の成果を披露する子供たち】

県浜児童相談所は三十一日昼、同相談所会議室で勇気づくりサマースクールの閉校式を行った。

同スクールは自分の中に閉じこもりがちだったり、情緒が不安定な子らを集め、〝合宿生活〟で自主性や自信を養わせようというもの。二十二日から、市内や相双地区の小学一～六年生の児童十一人が参加していた。

閉校式の前に、一時保護棟で合宿の成果の発表会が行われた。歌をうたったり、一人ずつこどもの村でのキャンプを描いた図画を前に、大きな声で楽しかった思い出を話すなど、母親らは九日ぶりに会ったわが子の成長に驚いていた。

閉校式では、田部所長が「初めての集団生活で本人も親も大変だったろう。しかし、全員が見違えるほど明るくなったし、後はどう持続させるかです。最後に、子供に問題が起きた時は、まず親が自ら反省してほしい」とあいさつ、親に通信簿を手渡した。

この後の話し合いで、ある父親は「別人のように明るくなった。自信がこれほど大きいとは知らなかった」、また母親の一人は「学校では人前で話すことができず、そのためバカにされてきた。あんな大きな声で発表できるなんて…」と目をうるませていた。

商店街

洋傘中元＝小名浜ショッピングセール　センター高野は3日まで、洋傘中元セール3割引き。

100貨店

ある部落代表が県庁に陳情に行った。それは部落が共同で住宅造成を行うためだったが、その時、応対した県職員の態度がきわめてわるかった。汚職事件が表面化してみると、「なるほど、ゼニでも持って来い」といわんばかりだった、という◆まさか、と思うが、本県は役人天国とあって、特権意識の強いことだけは確かのようだ。別に県庁ばかりでなく、その他の役所にも、サービス態度のわるい職員がいる。国民の税金で食べているくせに不届きな、と思うことが何度あったか。「ワイロをとっているのは県ばかりじゃない」と、不穏なことを口にする市民もいる。「ウミは出す時に出さないと、ひどくなる」というが、やりすぎて検察ファッショなど誤解されても困る◆とにかく、役人が特権をふりかざして、上手、下手はともかく私腹をこやしているという話はよくきく。たたけばゴミの出ない人はいないというが、ある市民が相談室に持ち込んだ話をきいてびっくりした。ある病院に入院したが、盆、暮れになると、必ずお医者にお包みしなければならないという。その患者は医療補助をもらっているので、そこまで手が回らない。といって、みんながやるのに自分だけやらぬのも気がひける、というのだ◆もらうのが当たり前になっていると、それが慢性化する。まさか、お包みがないからといって、治療に手加減をするわけじゃあるまいが、そんな話をきくと憂うつになる。学校の先生にしたところで、同じようなことがいわれている。包む方がわるいのか、受け取る方がわるいのか。もちろん程度問題だ◆戒名代が高くて葬式も出せないーといった話もある。「人のふりみて、わがふり直せ」といわれているが、指導者といわれる人たちの質低下で世の道義心もすたれてきた。（龍人）

舞え舞え蝸牛（63）

田辺聖子 作　梶鮎太 画

夜の黒髪（二十八）

帯刀はおどろいた、少将がそんなにやきもきしているのを見るのははじめてである。

以前の少将ならば、朝になって、後朝の文を、それぞれ別のところへあてて、二通ぐらい書いていることもあったのだ。

そうして返事が来ると、鼻唄で封をひらき、

『えーと、これは、どっちだったっけ、前の分か、あとの分か』

などといい、いうならば、恋の冒険のハシゴをしていたといって、ことになって、さぞ、びっくりされたでしょうからな』

『いや、ちがうのだ』

少将は首を振った。

『そばから見られても、弁解しようのない事実を作ってしまったようだが、実のところ、私は、姫君とはまだ、なんでもないんだよ。あまり、辛がられるのでいたわしくて、引き下ったんだ、――だが、もし姫君のご不興を買ったとすれば、……あの、継ぎの当った着物だな』

『継ぎ？……』

帯刀は、なんのことか、わからない。まさか、中納言家の姫君ともあろう方が継ぎの当った着物を召していられるとは、想像もできない。

少将も、姫君の恥を、人に打ちあける気はない。また、自分が、気付いたと姫君に知らせ、羞恥心をいっそう刺激する必要もない。

ただ、あの姫君が、いっそうもよい。

ところが、こんどは、ちがった。

姫君の返事を待ちこがれ、自分は、もしや嫌われているのではないかと、心配し、落胆したり、動揺したり、しているのだ。

『おそばの女房が、代りに書かなかったか？』

少将はたずねた――初夜の後朝の文は、代筆が多いものである。

『は、例の、私めの妻が、私にあててこんな返事をよこしました』

帯刀は阿漕の手紙を見せた。

『姫君がご気分がわるい――打撃を受けられた？……』

少将は考えこんでいるので、帯刀は、

『それはまあ、しかたございますまい。おぼこな姫君にしてみましたら、思いもかけぬ初夜を迎えるなら女らしく、あわれに思えるのであった。

少将は昼になって、また、手紙を書いた。

『あなたのつれなさが増さるにつれ、こちらの恋も増さってゆきます。すげないおあしらいをされればされるほど、男の心は燃えるのです。矛盾しています。いまはもう、自分で自分がわからない気持です。ふがいない男より』

帯刀は、少将からの手紙を受けとって、自分も阿漕にあてて書く。

『今度こそ、お返事頂いておくれ。でないと、あんまりだよ――少将の恋はどうもホンモノらしい。一時の浮気ではおありにならないのは、おれが誓ってもいい。色よいお返事を頂いてくれ。頼んだぜ』

宇治山長谷寺墓苑完成

いわき市常磐上湯長谷町堀ノ内138

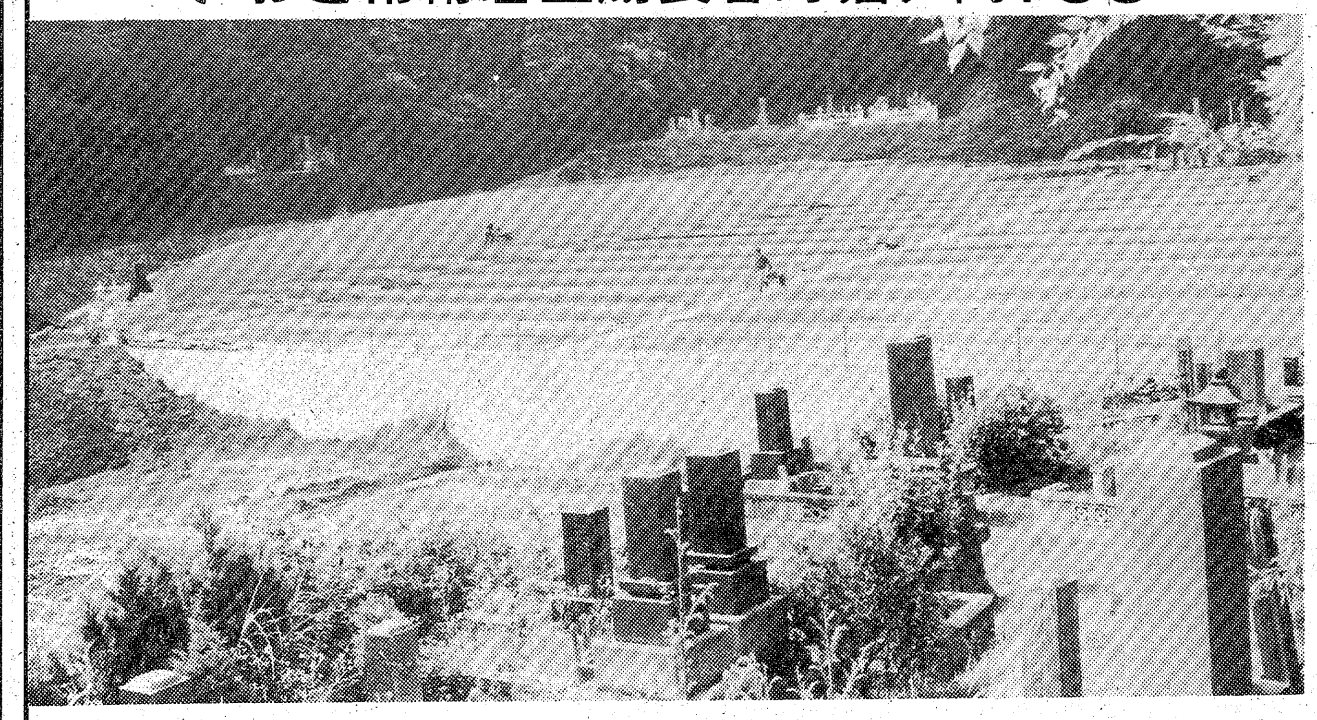

ごあいさつ

宇治山長谷寺墓苑造成工事も地域の皆様方の御協力によりましてここに完成のはこびとなりました。
工事中は、だん家の皆様方御参拝の際は何かと御迷惑を掛け又御協力を頂き、施工業者を代表しお詫びと御礼を申し上げます。

設計・施工　株式会社 藤倉産業
代表取締役　佐藤　辰雄
いわき市常磐湯本町吹谷電㊷2873

●土木一式総合資材販売
有限会社 丸久建材
代表者　荻野　一博
いわき市内郷綴町沼尻21の1電㉙0678

●宇部セメント
有限会社 磯上生コン
代表取締役　磯上　泰孝
いわき市泉町下川字神山前7の2電㊺5103

馬目石材工業所
代表者　馬目　隆行

にわか雨が二人を引きあわせる♥

教育・夜7・30

映画史上にさん然と輝く世界の名作を五夜連続で放送する。原作の姿を忠実に再現する。

パリの下町にすむ男女の恋物語。庶民の生活の悲しみ喜びを、巧みな映像で見せるルネ・クレール最高の傑作。作中に流れる美しい曲はながく歌いつがれた。

脚本＝ルネ・クレール、監督＝ルネ・クレール、音楽＝モーリス・ジョーベール。

タクシーの運転手のジャン（ジョルジョ・リゴー）と、その恋人の花売り娘アンナ（アナベラ）。庶民にとって楽しいお祭りでもある七月十四日の革命記念日の前日から二人のさざやかなドラマが、パリの下町を背景に展開される。

ジャンの下宿に、彼のむかしの女友だちポーラ（ポーラ・イルリー）が現れたことから、二人の中は気まずくなった。しかし、……。

◆世界名画劇場「巴里祭」

運転手ジャン㊐と花売り娘アンナ

みもの

水戸黄門

福島・夜8・00

津軽こぎん・弘前

雪深い津軽の里の生活の知恵が、独特の刺し子〝こぎん〟を生んだ。〝こぎん刺し〟発祥にまつわる純愛ものがたりを描く異色の一編。

葵の御紋の印籠で、恐れ入ったはずの悪家老が、実はもう一枚上手のワルで、黄門さまカッカと怒る一幕も。

悪い家老は岡田英次、純愛コンビは・本阿弥周子と石山律雄。

黄門さま（東野英治郎）一行が、見物している目の前で、花嫁御寮が逮捕された。絹の衣装を着ていたのが、法度にふれたという。庄屋の彦十（伊沢一郎）が、「先月のお達しでは婚礼に限り絹物が許可されていたはず」とないったら…。

黄門さまは真相を知った！「ダマされた!!」怒ったのなんの

オリンピック

NHK・夜7・30

総集編

〝第21回オリンピック・モントリオール大会〟の記録とエピソード、人間が力の限界をかけて挑む華麗なドラマを、二回にわたって、まとめる総集編。

開会式および大会前半の競技の模様をまとめる。全体にふるわなかった日本選手団の中で、みごと、金メダルを獲得した「男子体操」を中心に、「水泳」での各国強豪のデッドヒートなどを描く。

単純で、善良で、あけっぴろげで！

◆さらば浪人――「乞食と三文の旦那」

福島・夜9・00

東海道沼津宿。親代々続いた名誉あるこじきのメンツにかけ、人情家の苦労人源蔵（伴淳三郎）を頭目にいただく集団と、ロ八丁手八丁の女丈夫おたつ（宮城千賀子）を頭目にいただく集団が、川をはさみ、西と東に分かれて長年激しい反目を繰り返していた。敵討ちの趣好で人を集めて物乞いする、源蔵一家の権太・助三（小瀬朗・北条清嗣）の熱演を本物の敵討ちと感違い、持ち前の純粋な正義感から割って入ったのが縁で、三沢伊兵衛（藤田まこと）は、源蔵とも親しくなった。なにかあるたびに弁舌も、腕力も一枚うわ手のおたつにしゃしゃり出られ、そのたびにグウの音も出ない源蔵は、小憎らしいおたつ一家をへこます手段に、配下に剣道を指南してやってほしい、と伊兵衛に頼む。

かくて、伊兵衛とたよは…。

伊兵衛に二人の乞食はただびっくり…

少年ドラマシリーズ

NHK・夜6・15

幼年時代

―明治三十三年の金沢。尋常小学校四年の照道（宮廻夏穂）は、勉強がきらいで、立たされたり居残りの毎日。

ある日、照道は、学校の帰りに近くの実家に立ち寄り、父母（仲谷昇、岩本多代）と親子水入らずの楽しいひとときを過ごすが、翌日、これを知った養母の初（根岸明美）が、照道をきびしくとがめる。

照道の父は武家の出身で、母はそのこま使いだったという身分的な事情から、世間体を重んじる当時の風習として、初が養育費をもらって、照道を育てていた。

名作劇場

福島中央・夜10・00

海のある窓

一郎（庄野たけし）は「詮造（山城新伍）が父ちゃんのような気がするが、母ちゃんはなぜウソをつくのだろうか」と下瀬先生（木村功）に訴えた。下瀬はみつよ（森光子）に、「一郎に、一刻も早く真実を告げた方がいい」と忠告した。みつよは、一郎が近ごろなんとなく反抗的で困っていた折から、これで一郎の気持ちも納まるかもしれないと、詮造が実は一郎の父親だと打ちあけた。そして、お前があんなグウタラな人間になってほしくなかったからウソを言っていたのだとわびた。一郎は「でも本当の父ちゃんだとわかれば好きだ。第一かわいそうだし…」とつぶやいた。みつよはそれを聞き…。

夜更けて帰宅した弘（坂上忍㊐）は理由を語らず……㊧音無美紀子

◆私だけの冒険

北極圏一万二千キロ

第一・夜9・30

大自然を舞台にしたヤングの冒険をそのユニークな体験を通じて紹介、フレッシュな自然観を語ってもらう。

彼らが、なぜ、それに取りつかれたのか、その体験の中で、自分自身をどのように見つめてきたのか。未知の領域に挑む個性豊かな若者たちの姿を、川喜多二郎氏（川喜多研究所所長）との対談の中から五回シリーズでさぐり出していく。

第一回のきょうは、南極を目指すという植村直己（三十五歳）にきく「北極圏一万二千キロ」。

たんぽぽ

福島中央・夜9・00

難産だった大（林隆三）の小説がやっと書き上がった。出来の良さに大は上きげん。

たまたま弘（坂上忍）に会いに来ていた則子（長山藍子）を誘って祝杯を上げに出かけ、泥酔して朝帰り。

こんな大を弟妹たちはなじるが、元（宇津井健）は……。

朗（小倉一郎）の優しい気持ちを知って明るさを取り戻した幸（音無美紀子）は、このことを叔母、あき（杉村春子）に話し安心してもらおうと、あきの許を訪れるが、そこには……。

そしてその日、弘が夜になっても帰宅せず、元をはじめ清吉（佐藤英夫）までが探し歩く。

そのころ、弘は……。

ききもの

NHKテレビ ☆印は白黒

6・10 こどもニュース
15 幼年時代　二木てるみ
40 きょうの福島
7・00 N◇27 NHKガイド
30 オリンピック　総集編
8・50 名曲「母が教えてくれた歌」ドボルザーク
9・00 N・C9時
40☆ チャップリン小劇場「番頭」
10・00 N解説
15 となりの芝生　総集編　山本陽子　前田吟
11・00 オリジピックダイジェスト「閉会式」
30 N◇45 ローカルN字

NHK教育 ☆印は白黒

6・00 技能講座　テレビジョン技術「色が悪い」
30 ピアノのおけいこ「思い出　作品102」メンデルスゾーン
7・00☆スペイン語講座
30☆世界名画劇場「巴里祭」対談・映画監督＝吉田喜重・画家＝周本太郎
9・05 きょうの料理「8月の味」
30☆通信高校講座　数学Ⅰ「集合の包含関係」
10・00 通信高校講座　英語A
30 通信高校講座　「文章入門」主題と素材
11・00☆ロシア語講座

福島テレビ ☆印は白黒

6・00 FTVテレポート
7・00 キックボクシング
30 刑事くん「白い帽子に青い風」星正人　名古屋章　浅野ゆう子ほか
8・00 水戸黄門「津軽こぎん・弘前」東野英治郎　横内正　里見浩太朗ほか
・00 さらば浪人「乞食と三文の旦那」藤田まこと　中村玉緒　伴淳三郎ほか
10・00 夜のヒットスタジオ　クールファイブ　小柳ルミ子　都はるみ　森昌子　天地真理ほか
11・05 追跡者「狙われるハリー」デビッド・ジャンセンほか

福島中央テレビ ☆印は白黒

6・00 秘密戦隊ゴレンジャー「青すじ七変化／恐怖の毒薬博士」
30 ジャストN
7・00 ワールドプロレスリング
54 世界あの店この店
8・00 紅白歌のベストテン
54 Nスポット
9・00 「たんぽぽ」宇津井健　杉村春子　林隆三　音無美紀子　桜木健一　長山藍子　小倉一郎ほか
10・00 「海のある窓」森光子　児玉清　木村功　真木洋子　山城新伍ほか
11・00 きょうの出来事
15 11PM

今夜の番組

NHK第1 1340KC

6・15 午後のロータリー　○リクエストコーナー
30 じょうずな話し方「話し方アラカルト」
40 高校総体だより「記録と話題」
7・15 録音夏だより
20 夏の動植物「昆虫の不思議」
8・05 芸能特集一邦楽名曲選「吉原雀」「将門」「八重衣」
9・30 私だけの冒険「北極圏1万2,000キロ」
10・20 若いこだま「ヤング・ネットワーク」
11・05 夢のハーモニー「チェリー・チェリー」

NHK第2 1540KC

6・00 そろばん教室「5級のわり算」
20 基礎英語
40 続基礎英語
7・00 カレントトピックスN
15 英語会話
30 中学生の勉強室「英語」
8・00 通信高校講座　現代国語①◇20　現代国語②◇40　現代国語③
9・00 通信高校講座　古典1乙（古文）◇20　古典1乙（漢文）◇40　世界史
10・20 通信高校講座　英語A◇40　英語A
11・00 スペイン語講座―入門編―

ラジオ福島 1060KC

6・20 ケミファテレフォン健康コーナー　受付電話（福島）35―2151
7・00 お好み寄席「お見立て」金原亭馬生
30 全国歌謡ベストテン
8・00 ヒデキとこず恵の楽しいデート
30 オールジャパンポップ20
9・00 録音風物誌
10 いつかどこかで
20 新教研テスト中学生学習教室
10・00 ポップスNO・1
30 MU・ハイフォニック
11・00 たむたむたいむ

FM放送 ☆印はステレオ

6・00☆夕べの広場＜ディスタジョッキー＞
7・15☆ヤングの歌でつづる「僕の日記・私の日記」大人への感傷　ジャガー　いつも二人で　ひと夏の経験ほか
8・05☆FMコンサート＜クラシック＞バッサカリア作品1・ウェーベルン交響曲第4番ト長調・マーラーほか
10・20☆FMリサイタル　三重奏曲変ホ長調K・498・モーツァルトほか
11・05☆サマー・ナイト・コンサート＜シンギング・ナウ＞

日ごろのご愛顧を厚くお礼申し上げます

新しい高屈折ガラスで実現した強度近視用高級レンズ

度の強さがめだたない
イメージアップの
新しいレンズです。
ニコンレンズポインタール ハイパワー

福島県眼科医会推奨店
メガネの松本
いわき市平字二町目　T.E.L・㉔3851

中国料理で夏バテを防ぎましょう

大・小宴会承ります
〈駐車場完備〉
中国菜館　磐城大飯店
小名浜・上町　☎92―2069

器の季節

日常の繰り返し　単調になりがちな食卓で、食器をアクセントとして大いに使いたいものだと思います。
形・色・大きさ・焼き・変化に富んだそれぞれの特徴を生かして、許される範囲でぜいたくをしてみることも必要ではないかと思うのです。

豊かな暮らしを演出する
陶芸食器　武田陶器店
■本店／いわき市平・一町目　☎74―4811～2
■平駅ビル店／3階　☎22―0619

清涼を求めて…報徳観光バス

誕生1周年記念

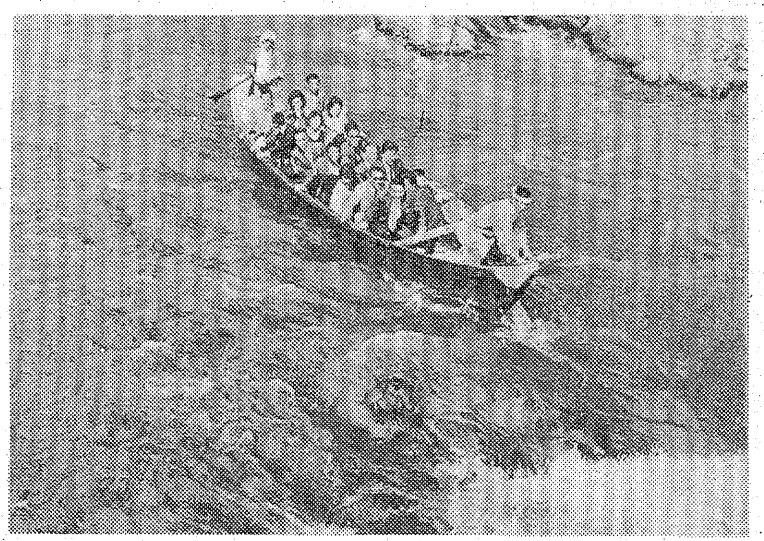

ミニガイド　全国に数多くの舟下りがありますが、鬼怒川ラインの舟下りは、まだ多くの人に知られないかくれた船旅が楽しめ、鬼怒川の流れに沿った約6キロの岩の楽園は、皆さまを確実に満足させるものと思います。

●鬼怒川ライン舟下りと袋田の滝

●コース　いわき（7:00）＝高萩＝袋田の滝（10:00）＝太子（11:00）＝矢板（14:00）＝
＝鬼怒川（15:00）鬼怒川ライン舟下り 鬼怒川温泉（16:00）▲
ホテル（9:30）＝日塩ライン＝那須大丸（11:30）＝
＝ファミリー牧場（13:00）＝白河（15:00）＝上遠野（16:00）＝いわき（17:30）（18:20）

●会　費　大人￥11,500　小人￥9,200　（宴会、ビール1本、酒1本付　昼食、バーベキュー料理　※出発日の昼食はご持参下さい）（一泊二日）

●実施日　8月＝10日，12日，18日，24日
9月＝2日，30日

●募集人員　各40名

ミニガイド　上越の雄峰、谷川岳は雪や岩の厳しさを持ち困難な山とされておりましたが、昭和35年12月、土合口と天神平を結ぶ全長2,200メートルの東洋一の規模を誇る谷川岳ロープウエーの完成によりだれにでも登れる安全で気軽な山となりました。

●谷川岳と猿ケ京温泉

●コース　いわき（6:00）＝須賀川＝佐野＝前橋＝沼田＝
＝水上＝土合〜天神平〜土合＝
＝後閑＝猿ヶ京温泉▲
ホテル（8:00）＝沼田＝金精峠＝中禅寺湖＝
＝宇都宮IC＝白河IC＝上遠野＝いわき
（川前 6:30）

●会　費　大人￥13,200　小人￥10,560　（宴会、ビール1本、酒1本付　昼食、和定食、おみやげ付　※出発日の昼食はご持参下さい）

●実施日　8月＝10日，12日，18日，19日，25日，27日
9月＝7日，17日，25日，28日，30日

●募集人員　各40名

報徳海外4日間シリーズ！

BALI　地上最後の楽園 バリ島4日間
158,000円　9/14・12/14

（1日目）東京〜デンパサール
着後専用バスにてホテルへ
（2日目）デンパサール滞在
朝食後専用バスにてバリ島内（火山と芸術コース）観光（キンタマーニ・タンパシリン・その他）
（3日目）デンパサール滞在
朝食後終日自由行動（地上最後の楽園バリ島での休日を十分お楽しみ下さい）
夜東京へ
（4日目）
東京着後自由解散

MNL・TPE　太陽と歴史を求めて マニラ・台北4日間
122,000円　9/15・10/20

（1日目）東京〜マニラ
着後専用バスにてマニラ市内観光（ロハス通り・マラカニアン宮殿・その他）
（2日目）マニラ滞在
朝食後専用バスにてタガイタイツアーへ
帰路ショッピング御案内
（3日目）マニラ〜台北
台北着後専用バスにて台北市内観光（総統府・忠烈祠・その他）
（4日目）台北〜東京
東京着後自由解散

MANILA　太陽と緑の国 マニラ4日間
115,000円　11/11・12/9

（1日目）東京〜マニラ
着後専用バスにてマニラ市内観光（ロハス通り・マラカニアン宮殿・その他）
（2日目）マニラ滞在
朝食後専用バスにてタガイタイツアーへ
帰路ショッピング御案内
（3日目）マニラ滞在
朝食後終日自由行動（マニラの休日を十分お楽しみ下さい）
（4日目）マニラ〜東京
東京着後自由解散

TPE・SEL　歴史の探訪 台北・ソウル4日間
121,000円　10/14・11/18・12/16

（1日目）東京〜台北
着後専用バスにて台北市内遊覧後ホテルへ
（2日目）台北滞在
朝食後専用バスにて台北市内観光（総統府・竜山寺・忠烈祠・その他）
（3日目）台北〜ソウル
ソウル着後専用バスにて市内観光（景福宮・国立博物館・北岳スカイウェー・その他）及びショッピング案内
（4日目）ソウル〜東京
東京着後自由解散

運輸大臣登録150号・日本旅行業協会会員

株式会社 力行会
取扱主任者 岡部光平

報徳観光

福島県いわき市内郷御厩町八合31　☎(平)26－1197(代)

いわきの涼線

（1）

夏期特集

古殿町馬場平

○…いわき市三和町と入遠野川の清流をはさんで接する東白川郡古殿町馬場平は、山の斜面に十五戸の農家がへばり付いているミニ部落。奇妙なことに本籍の古殿町へ直行する道が無く、通学も中学生七人は往復二十四㌔の山道を自転車でいわき市立三坂中へ。四人の小学生は徒歩で往復八㌔のいわき市立沢渡小新田分校へと、地域交流の効果が上がっている典型的な地区という。

○…遊び場といっても道路改良工事で不要になった旧道の三角広場だけ。それでも快活な山の子はバドミントンや魚とりなど生活環境をフルに利用した遊びを考案。勉強なども町の子らに負けるなとばかり、みんなガッチリとスクラムを組んでがんばっている。

暑中
お見舞申上げ
新作呉服展示会
伝統美に斬新な感覚を
生かした秀作ばかり
豊富に取揃えました
お美場をお待ち申上げ
八月二十一日（土）
二十二日（日）
二十三日（月）
午前九時～午後七時
会場　内郷　報徳会館
趣味のきもの　あざみ会
後援
織維品卸問屋
ほていや
平・大町（電）（22）一七二二番

暑中お見舞い申し上げます　1976

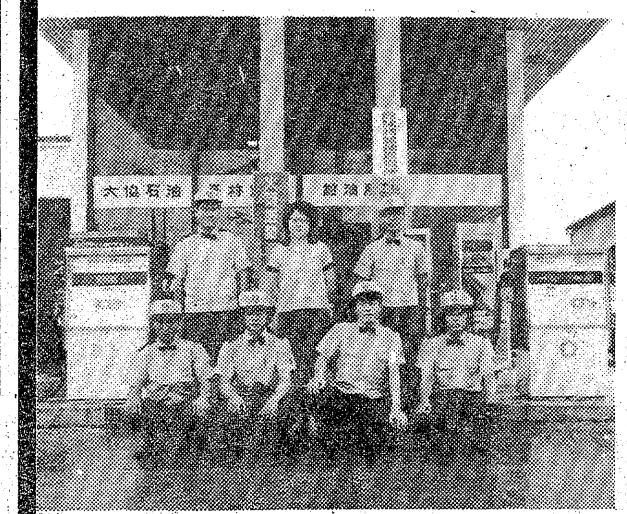

代表取締役
関内　諄一郎

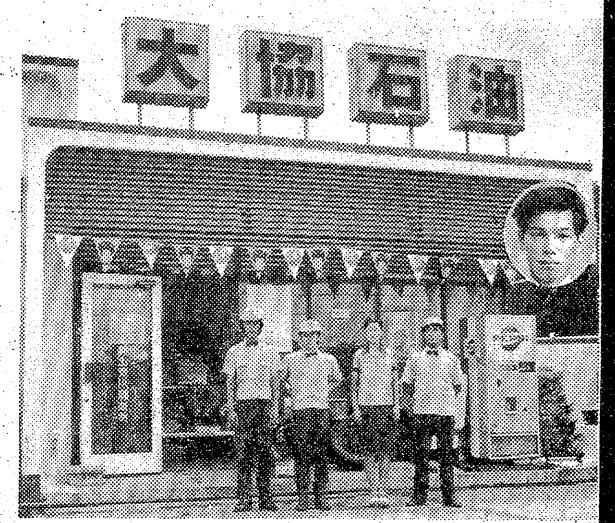

大協石油ＫＫ特約店

禰宜町給油所　☎23－4321（代）
本社　いわき市平字禰宜町　☎23－4323
株式会社　関内商店
上荒川給油所　☎23－1676

父の弔い合戦敗れ 落ちのびて尼に

いわき版「風と雲と虹と」

最近の平将門ブームは大変なものである。これはNHKのドラマ『風と雲と虹と』によるものだが、このドラマの主人公・平将門の娘滝夜叉姫は、いわき市四倉町玉山にある恵日寺（えんにちじ）に逃れて来て、ここで尼となって一生を終えるという伝説が残っている。女ながら、父の意志を継いで相馬に兵を挙げたという女傑でもあったが、本社は日本民俗学会会員和田文夫さんら五人の方々に集まってもらい、滝夜叉姫にまつわるお話を大いに語ってもらった。地元でも案外知らない人が多いだけに、興味をそそる話題が飛び交い、伊藤本社編集局長の司会で話が進められた。

司会　今日はお忙しいところをお集まり頂きまして、ありがとうございました。実は夏の読み物にふさわしいものを…と考えていたのですが、現在NHKでやっているドラマ『風と雲と虹と』の平将門にちなむ滝夜叉姫が、いわきともかかわりがあるということで、この座談会を開いたわけです。またこの話の中に、滝夜叉姫が落ち着いたところといわれる恵日寺の話も出て来るわけですが、その辺のミニ解説を和田先生から一つ……。

和田　私達の子供のころから、隣の部落に恵日寺という寺があって…、恵日寺というより岡本といった方が分かりやすいかも知れませんが、ここに伝説があるんです。それは平将門の娘といわれる滝夜叉姫にまつわるもので、ご承知のように、将門は東国の一角に兵を挙げ、一時は勝ち進んで"平親王"などともいわれ、恐れられるようになったものの、最後には敗れて戦死してしまう。娘の滝夜叉姫は落ちのびて相馬に至り、ここで同志を集めて兵を挙げ、父の弔い合戦をするんですが、利あらずして敗れ去り、日ごろ信仰していた地蔵菩薩を背負って四倉の恵日寺に逃れ、ここで尼さんになって、父将門や一族のめい福を祈りながら、一生を終わったという話が残っているんです。

司会　恵日寺の所在地は？壇頭になっておられる高木さんからご説明を……。

高木　四倉町玉山にあるんですが、その玉山は昔、玉造り郷と呼ばれ、その中心になっているところに、同じ真言宗の薬王寺がありその下手の方にあるんです。坊さんに聞いた話では、薬王寺は最初は松ケ岡公園のところに建てられたということで、今でも薬王寺台という地名が残っているのもそのためですが、磐城公が築城する時に大きな伽藍（がらん）があったのではまずいということで、当時、文化の発祥の地といわれた現在の大野の方へ移したということです。薬王寺は末寺百五十カ寺ほどあり、恵日寺は末寺五十八カ寺といわれていたんですが、明治維新などでつぶれたところもあり、現在は三十七カ寺になっております。

先ほど和田先生からも、恵日寺というよりは"岡本"といった方が分かりよいとの話がございましたが、岡本と呼ばれるようになったのは、大同元年に徳一大師が布教のために来た時に、和州岡本（おかもと）の宮にならって恵日寺を改造、再興させたことから、この寺を岡本談林と呼ぶようになり、現在では山の字を省いた「岡本」といっており、ここで学んだ坊さん達が地方に散って寺を建てたんだといわれています。

司会　ところで、歴史的にはいつごろになるんですか？

高萩　平将門を討った平貞盛の弟を重盛といい、別名安忠といったんですが、これが磐城判官政一ということになっているが、いわきとの関係といったらこの位かも……。

司会　歴史的なこともさることながら、その中にロマンを探求するのも面白いと思う。今日の座談会でもそれを大いに期待しているわけで……（笑声）。ところで玉手さんは、あのドラマをよくご覧になっておられますか？

玉手　大好きです。しかし、あれを見ていると"昭和の将門"が出来上がる感じがして……。私達の小さいころに読んだ伝記や歴史の中に出て来る将門は、いかにも荒武者で、不骨者といったイメージを持っていたんですが、テレビに出て来る平将門の役をしている加藤剛はスマートで、あれを見ている子供達が受けるイメージというものは、やはり昭和の将門が誕生するだろう（笑声）と思うんです。

森谷　確かに将門は不骨だったんでしょうが、テレビを見る方がらすれば、やはりスターの気持ちになってしまいますからね。

玉手　そうなんですよ。殺さないで下さい（笑声）。

森谷　将門の像があるんですが、まさに関東武者といったコツイ顔つきが出ていますよ。だから、ドラマから受けるイメージは違うかも知れません。私の郷里は茨城なんですが、将門は謀反を起こしたということで、地元では将門というのは禁句みたいになっていたんです。呼ぶにしても"将門公"とか"将門さま"などのように呼び捨てには出来ないし、現に国王神社とか将門神社があるくらいなんです。ところが、NHKでドラマ化された後の反響を地元に聞いてみたところ、今では有名になって観光ルートの中にも入れられ、ハトバスが回るようになり、地元の人達の考え方も変わってきたらしい。将門は反逆者だということで、歴史の教科書のなかでもちょっぴり出て来る程度で、余り知らされていなかったんですが、最近は青少年達もあらためて理解するようになり、昔は話にも出そうとはせず、むしろかくされていたんですが、今では恥じらいもなくなって、大手を振って話せるようになったということです。

向かい側左から高木　伊藤　玉手　高萩　手前左から森谷　和田の各氏

滝夜叉姫を語る①

四倉 恵日寺に眠る平将門の娘

座談会

出席者
恵日寺壇頭　高木　利弘
NHKいわき放送局放送部長　森谷　秀雄
いわき市史編さん委員　高萩　精玄
いわき市立中央図書館勤務　玉手　匡子
日本民俗学会会員　和田　文夫
いわき民報社編集局長　司会　伊藤敬一郎
（順不同・敬称略）

夏期特集

暑中お見舞い申し上げます。

ごあいさつ

当社も皆様のご支援とご協力によりまして　設立1周年を迎えることができました
当社は　不動産売買・仲介・代理・建築設計・施工・管理・不動産の総合商社として社員一同一生懸命努力いたしております
私達もお客様の立場に立って考え皆様と共に新しい町づくりに協力して行きたいと思いますので　よろしくお願い申し上げます
紙上をもってごあいさつに　かえさせていただきます
昭和51年8月

代表取締役　大槻　喜教

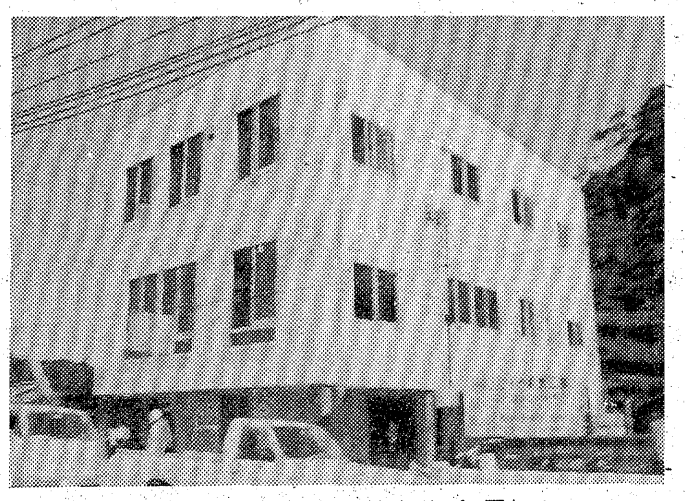

（公認民宿・えびすや全景）

祝 創立1周年

土地と建物のご相談は 信用ある当社をご利用下さい。

営業内容　土地建物売買・代理・仲介・建売分譲
一般建築請負・設計・施工・監理

大槻興産株式会社
喜（やまよし）建築設計事務所
代表取締役　大槻　喜教
いわき市平字尼子町43－5　☎21－1655代

祝 創立1周年 大槻興産 興友会

赤石沢建設　いわき市平沼ノ内字新街八二　電(39)三二九
いわきサッシ株式会社　いわき市平北白土字菱谷町四九の二　電(23)三三六五
大隅総業　石川郡玉川村大字上蓬田字大隅一　電(〇二四七〇)二二〇
片寄木工所　いわき市平字五町目四　電(74)二四八四
共栄水道工業所　いわき市平谷川瀬字塚ノ町三三の一　電(74)八六九八
共力木材株式会社　いわき市平字倉前六七　電(22)〇七一六
小浦電機商会　いわき市小名浜大原字道珍二〇－四－二六　電(53)二四三四
鈴木タイル　いわき市小名浜字芳浜七の八　電(52)四七〇八
田村建材株式会社　いわき市内郷綴町金谷一の七　電(26)三三二一
千葉インテリア株式会社　いわき市平幕ノ内字田中一〇　電(21)二一九五
忠左官　いわき市平豊間字塩場一　電(55)七〇八八
有限会社 磐陽産業　いわき市平谷川瀬字塚ノ町三九　電(23)三五四六
引地板金店　いわき市平字五色町六九　電(23)五二四〇
本馬建築　いわき市平豊間字合磯二五二　電(55)七八〇四
松本畳店　いわき市平泉崎字辻道四六（草野駅前）　電(34)三六一五
松本塗装工業所　いわき市小名浜岡小名字住ケ谷一三四の一九　電(54)五五八八
吉田木工所　いわき市平字月見町六四　電(74)三八二二
IWAKI建築設計事務所　いわき市小名浜字中町境一九三　電(54)九〇四四

暑中お見舞い申し上げます　昭和51年　盛夏

いわき名物
栄食品の初駒（はつこま）
かまぼこ
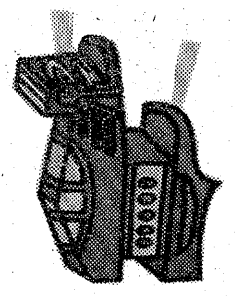
製造元　株式会社　栄食品
代表取締役　四家　栄
いわき市江名字荻之作一四三　電㊺七六三五代

日本工業規格表示許可工場
○シャープペンシル
○ボールペン
○化粧品具
○スイッチ部品
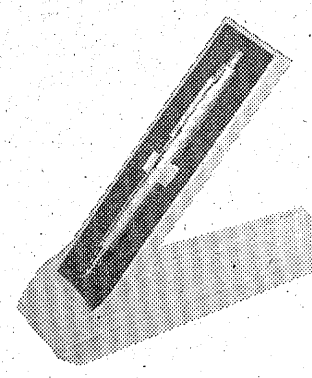
岩崎金属工業株式会社　平工場
取締役工場長　上出　幸保
平工場　いわき市平鎌田字石切場5　☎74－9345代
本　社　東京都葛飾区堀切一丁目16－19　☎03(691)8921代

半期決算
8/10まで　在庫処分
ボーナスセール
高級カメラからレンズ、付属品、暗室用品まで半期決算による
在庫一掃処分、このチャンスをお見逃しなく!!

アジカラーでベルマークを集めよう
毎週毎週
Mr.ベルマンTシャツを15,000名に、抽選にもれた方は期間中カセットテレコを1,500名に当たります

カメラの田中5大サービス＊
カメラを買うと・カメラ無料点検・カラーフィルムサービス
・カラープリントサービスのカメラサービスカード進呈!!
お手持ちのカメラで素敵なアルバムが当たる
ラッキープレゼント!!
田中ならではの特典です　是非おいで下さいませ
カメラの田中
平駅前店　☎23－2024
平三町目店　☎23－1405
平大黒屋店　☎23－1111
平駅ビル店　☎22－1933
郡山駅前店　☎33－8211

営業種目
石油類　ガソリン・灯油・重油・潤滑油・機械油
石炭及びコークス　家庭用・工場用・暖房用
住宅設備機器　家庭用風呂・流し台・一般暖厨房用器機・セントラルヒーティング
プロパン瓦斯　家庭用・工業用・ガス器具
泥水調整剤　ボーリング用
廃棄焼却炉　家庭用・事業用
保険代理業　火災・自動車・旅行・傷害・ボイラー機械・ゴルファー
阿部商事株式会社
代表取締役　阿部　乙之
本社　いわき市平字田町二四　電㉑一一二一～三代表
石油部　電㉑一一二一・㉓二七三五
LPG充填所　いわき市平上高久字片岡三八　電㉓二八三四
若松営業所　会津若松市大町五丁目　電②五三四三代
福島営業所　福島市曽根田町　電㉞二七四九代
郡山営業所　郡山市駅前二丁目　電㉒〇八九三

今日から明日へ
貴社の発展を企画する
実績の記録　創立記念誌の編集
会社の営業案内　カタログの企画印刷
個人出版の企画相談　新聞機関紙の編集相談
優れたカラー印刷効果
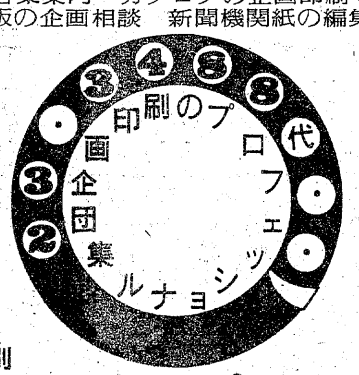

個性、持ち味いかす企画印刷
綜合美術印刷
KKはましん
宣伝・出版・綜合企画
インフォーメーション・フォト・ライブラリー
はましん企画
いわき市平下荒川字諏訪下17

ひとりひとりゆたかに。
暮らし方はいろいろですが、かよい合う心はひとつです。
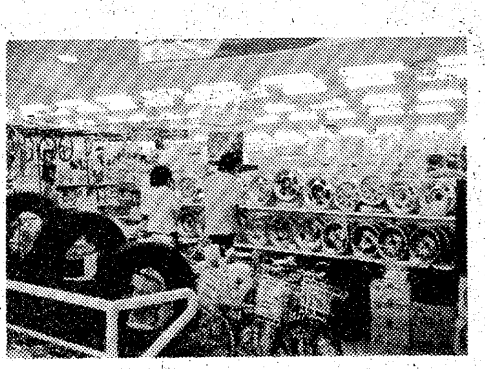
営業品目ご案内
●カー用品●日曜大工●園芸ペット用品●照明家電小物●インテリア用品●スポーツ用品●日用雑貨●家庭用品●玩具・ホビー用品●装身具（時計・ライター・万年筆）●エクステリア●園芸・造園
夢ある住まいと暮らしのパートナー
ニューライフ　カタクラ
いわき市平字三倉8番地　☎(0246)23－4181(代表)
●定休日　毎月第2火曜日
●駐車場　300台収容
●営業時間　AM10時～PM6時30分

男は元服して一丁前
女は13歳でユモヂ祝い

一人前と一戸前

いわき地方と限ったことではないが、いわば東北地方でなら、おおよそは、どこへ行っても通じるだろうと思われる言葉に「ハガイグ」というのがある。

仕事の能率のあがることにいうのである。ハガイガナイといえば、それは能率のあがらないことである。ハカドル、ハカドラナイも能率のあがる、あがらないということである。この「ハカ」というのは、仕事の分量をあらわすことばだったろうといわれるのである。

田植えのとき、一（ひと）ハカというのは、大人が植えてゆく植え幅で、一ハカ二〇か三〇で、その間に五株か六株を植えてゆく、この植え幅が一ハカである。

ハカヤリ仕事というと、能率だけを考えて、他の事は考えないことであり、いわば粗製乱造ということにもなる。

こうして、一ハカ、二（ふた）ハカというのは、仕事の量の単位をあらわすことになるようである。

○

むらには、一人前ということがある。この一人前というのにも、二つの見かたがある。一つは、一定の年齢で、一人前と認められるということである。

むらでもよく、元服という言葉を使うが、もともとは武士の習わしからのもので、いつの間にか庶民の間でも行われるようになって、男十五歳での元服祝い、女は十三歳の虚空蔵参りでの祝いなどが、それぞれ今なら成人式であった。

今行われる成人式では、男も女も満二十歳であるが、こうなる前は女の方が早かった。

女には、男には無い初潮という生理的な現象があるから、それをまず女の成人とみることもあって、京都地方ではハツハナ、八丈島ではウイデといって、この時に盛大な祝いをしたということである。

ふんどし祝い

赤飯を炊いて、親戚や隣近所へも配るし、伯・叔母は腰巻をお祝いに贈るというのは、いわき市史民俗編に鹿島の例が出ているし、田人などでも、裾に赤糸を三針縫った腰巻を着けさせたという。腰巻のことを「ユモヂ」といったから、この祝いを「ユモヂ祝い」というところもある。

男は十五歳の元服というところが多くなったが、ふんどし祝いといって、伯・叔母からふんどしを贈られる。それまでは「ふりだし」であった。

水浴びなどをするのにも、へたにふんどしなどしめて行くと、かえって〝ガキのくせに〟などと笑われたものだという。これも同じ書に出ている鹿島での話である。

そして、この年齢は若者組への加入の年齢でもある。

平赤井あたりでも、十五歳になると角袖の着物を着て、むらの寄り合いにも出られるようになり、それにはまず、若者組へ加入することであったという。

若者組は、後になって青年会とか青年団となるが、これへの加入が十五歳というところが多く、青年団への加入によって、村人足も一人前として認めてもらえるし、むらの寄り合いにも出られるのであった。

○

こうした社会組織のなかでの一人前と、もう一つは実力というか、実技というか、これだけの仕事なり力なりというものを認められないと、一人前にはなれない。

「お前もどうにか一丁前（いっちょうまえ）になった」といわれるのには、それだけの力量を世間に見せなければならない。

それにはまず、米俵＝四斗俵十六貫（六十キロ）＝を、ひとりでかつげねばならなかった。

一人前を一丁前といった。

唐金などでかつぎっくら…

村の鎮守の境内などには、力石と呼ばれた石があって、若者達が集まってかつぎっくらをする。らくらくかつげるようになれば〝一丁前だ〟ということになる。

四倉町玉山の十市神社を明神さまと呼んでいるが、この明神さまに唐金（からがね）づくりのオゲエバチ（手洗い鉢）があって、このオゲエバチをかつげると一丁前だといったものだという。

休日などには若い者が集まって、かつぎっくらをやったものだ。

今七十五、六歳の人達には、そんな経験者もいるようである。

○

田うないで五畝（五ア）、苗取りが五百ば、田植えは八畝、稲刈りは棚刈りで一反。棚刈りというのは、五株を一ハカにして隣のハカへ刈り稲を西方からぶっかけて、二、三日干す。あとで棚にした稲を刈るから、はじめに刈るのは三分の二位になる。稲こきは夜わり一人前三束（そく）、一束とは馬で一駄。一駄は六つかみたば三ばで大たば一ば、これが六ばで一駄である。一反の稲は大体九駄位といわれていた。

籾すりは普通の人で八俵、商売のするすびき人（と）で二〇俵といわれる。

秋畑は三畝。昭和のはじめごろである。こんなことが、一人前の仕事の量であった。

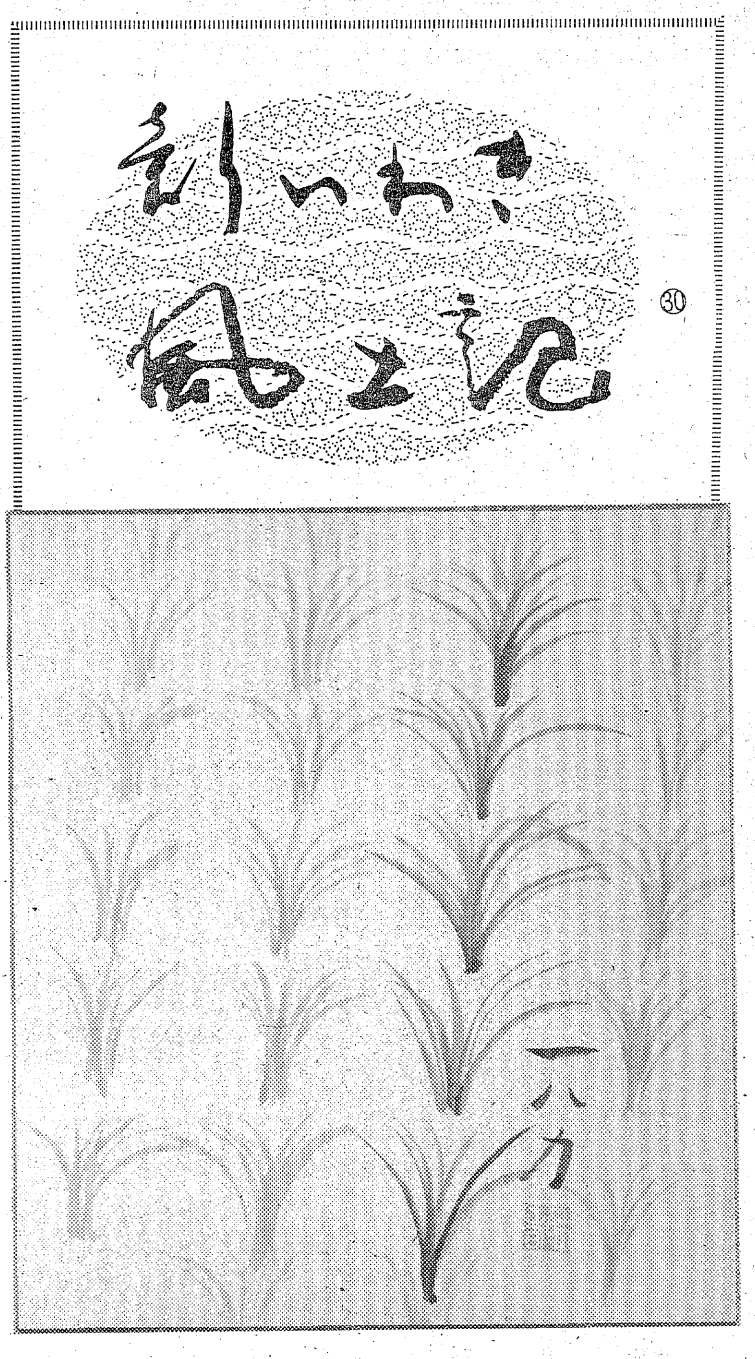

文　日本民俗学会会員　和田　文夫
絵　四倉高校教諭　吉田　和春
（題字・石川　薫）

部落役員になれぬ半戸
共有地の収益も不配当

○

こうしてむらには、一人ひとりの一人前ということと、一戸一戸の一戸前とか、一軒前ということもある。

むらには区長がいて、むらの諸掛かりを分に応じて年末、区費として徴収している。

この区費徴収に一戸前と半戸前というのがあって、一戸前を本戸とか旧戸と呼び、半戸前を半戸とか新戸と呼ぶところもあるが、負担も均等割りと資産割りで割り付ける。半戸という家には、本戸の半額位になるのが普通のようである。

本戸、旧戸というのは、明治になって、新しい町村制が行われた当時からむらに住んでいた人達の家で、旧幕時代には、草刈り場とか柴採り場としてむらの人達共同で、その山に入ることを許されていた。入会（いりあい）地というのがこういうところである。これを新政府になって、入会地の縁故払い下げを国に願い、部落共有地として払い下げになっているところが、平坦部にはないが、山手の部落では何百何十㌶と持っている。この共有地からの収益が部落民に配当になるが、これは旧戸、本戸の家だけで、その後新しく入った新戸、半戸の家には配当がない。収益で区費も賄うのであるが、配当は均一であるが、区費は資産その他で差があるから、区費分を差し引くが、半戸からは区費だけを徴収する。そしてこの半戸の人達は、部落の役員には入れない。もちろん区長などの役は回って来ない。

村に進出して来た住宅団地

近年はむらのなかに住宅団地が出来たり、非農家の人達も多くなって、いろいろ論議も醸すようになり、共有地を財産区として、部落行政から分離するというような多いようである。

明治以前の幕府時代では、やたらに戸数を増やすことは許されなかった。しかし減ることも困る。一戸が減るとその分の上納（税）分も皆で納めなければならないし、耕作した土地も耕さなければならない。死に絶えたり夜逃げをしたりした家は、だれかに継がせるようにした。

そういう時は、旧い家の名乗りをそのまま使わなければならなかったが、継いでしまうとなかなかそうはしないで、もとからの自分の名乗りを使っているという家が多いようである。

写真館　月西堂
平字南町　電74－9191

10日で5キロムリなくやせる法

西田式体内浄化法
西田式日本肥満コンサルタント認定薬局
漢方相談　ワタナベ薬局
毎月第二日曜日公休　いわき市平・月見町　☎74－三五六二　●駐車場完備

運転資金のご相談は　資金コンサルタント……日証
・融資額 10万円～2千万円　・金利 日歩5銭から　・条件 不動産 商業手形 有価証券 その他 担保
今すぐご連絡下さい。お電話お待ちしております。毎週木曜日は定休日です。
有限会社　日証　TEL・22-1548 22-1549
いわき市平字田町37の6

スピード写真
カラープリント
タカツ写真店
平・新川町交差点きわ
TEL・23－2750

水晶時計
リクォーツ
リコー時計
1秒運針型（アナログ式）25,800円から
発光ダイオード型（デジタル式）39,000円から
液晶型（デジタル式・超薄型）27,800円から
水晶時計の専門メーカー・リコー時計
トケイ・ユビワ・メガネ
福島
いわき市植田町本町　電（勿来）②3364

ご贈答菓子なら…
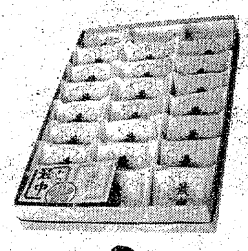
最中
●13コ入れ　900円
●15コ入れ　1,150円
●24コ入れ　1,750円
和洋菓子　みつの　旧柏屋平店
平大通り　TEL・74－6422

ボーナスセール実施中
特約店　ヤマニ書房
平・二町目　電②三四八一

青写真はコピー事務機
小名浜大原字堀米一七八－八
☎(92)4982

立体的になった全国花火大会

打ち上げ場所　魚市場正面の沖防

火の花四千発、観客倍増か

いわきまつりの花、全国花火競技大会は五日午後七時から、小名浜港で催される。これまで三崎公園先だった打ち上げ場所を、今年からは第一西防波堤上に移動させたため、港内を鏡に映した立体的光景を、多角的に観覧できるとあって、観覧者は昨年十五万人の倍増が見込まれている。

打ち上げ場所の第一西防波堤は、魚市場岸壁から六百五十㍍離れ、1号公園、三崎公園と「コ」の字」型に三方が観覧席となり、しかも、仕掛けをスターマイン（空中仕掛け）に切り替えたので、街中のビルや屋上、富ケ浦公園などからは、太平洋をバックにした雄大な花火が楽しめるので、収容力も増え、実行委員会では昨年の二倍近い二十五～三十万の人出を見込んでいる。

全国の有名花火師二十四人が参加して新作、技術を競う同大会の費用は約一千万円。午後七時半から九時まで、十八発の大スターマイン、二十五発の尺玉、五十七発の五寸玉など四千発が、息も切らせず夜空を焦がす計画。

観覧場所が広まりマチ内でも見られるので車の混雑も例年より分散、混雑を免れるとみているが、いわき南署では次のような交通規制を行った。

なお大会実行委員会は、正面観覧席や1号公園などは魚市場があり、漁業家にとってはいわば"職地"。ゴミや紙クズ、空きカンなどで汚さないよう、前もって観覧者に協力を呼びかけている。

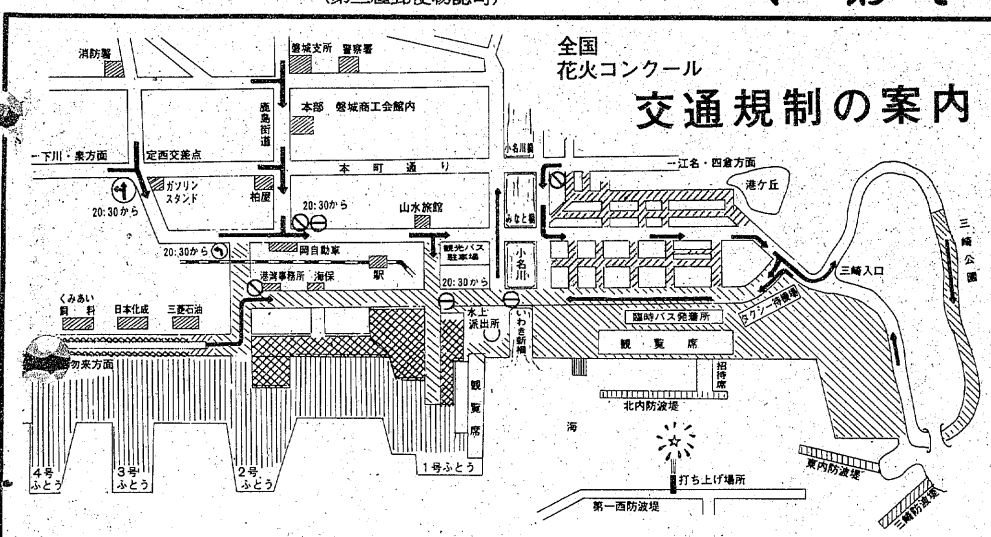

豊かで住みよい郷土づくり　論文募集

市制施行10周年記念

いわき市制施行十周年を記念して、若ものによる新しいふるさとづくり推進企画会議、市、市教委は八月三十一日まで、「新しいふるさとづくり」に関する論文を募っている。

市内の十六～三十歳未満までの青少年を対象に募集、意見や考えを市政に反映させようというもので、テーマは「私の考える豊かで住みよい郷土づくり」。四百字詰め原稿用紙五～十枚程度の作品で、未発表のもの。黒ペンを使用し、縦書きで、応募は一人一点に限る。

入賞者は十月上旬、発表され、最優秀賞（一人）優秀賞（二人）佳作（七人）が贈られる。

平勤労ホーム　8月の行事

▽生け花教室＝Ⓐ9・13日Ⓑ11・18日Ⓒ11・25日（池坊千葉君光講師）▽料理教室＝Ⓐ9・23日Ⓑ11・25日Ⓒ5・19日Ⓓ12・26日Ⓔ6・20日（織内皐月講師）▽茶道教室＝Ⓐ2・16日Ⓑ13・27日（裏千家若松静講師）▽書道教室＝10・24日（大庭清次講師）▽社交ダンス教室＝4・11・18・25日（根本章一講師）▽着付け教室＝2・9・16・23日（渡部ヨシ子講師）▽空手教室＝5・12・19・26日（鈴木裕一講師）

9カ月間のゴミの山を清掃

背戸峨廊　小川中JRC152人

この苦労　ハイカーの皆さんご存知？　背戸峨廊で清掃に励む小川中JCP

小川中JRCの百五十二人は、二十九日午前九時四十分から背戸峨廊の清掃作業を三時間にわたって行った。シーズンにさきがけ、夏休みの奉仕活動として同校が行っているもので五年目。すっかり市役所から頼りにされている。

当日は午前八時四十分に学校集合、矢部四郎、村上武夫、大越道久、三浦静子、須永悦子の五教諭が引率、シャベルや肥料の空き袋などを手に出発、十五班に編成して作業に取り掛かった。

昨年十月、市が清掃してから九カ月、汚すだけ汚されたという状態。江田信号所、同市営駐車場、背戸峨廊駐車場、籠場の四公衆便所、とっかけの滝まで川の中からすくい上げ、たまったゴミをえり分ける。あるはあるは空きカンに空きビン、腐敗した残飯まで、特に空きビンを岩に投げつけたらしく飛び散ったガラスの破片には一番手がかかった。

日本人の公衆道徳を示すバロメーターは、なんと四トラックに一台分。山男のエチケットも地に落ちたか。大人の不行跡の後始末を中学生がやり、また市もこれにおんぶしている。三十日朝、市の車が来て回収した。

このあと午後一時から指導者（四十二人）の二十四時間講習会に移ってキャンプ、枯れ枝集めから飯ごう炊さんまで初体験をし今後の奉仕活動計画を協議、三日にカナン村を訪問、草むしり奉仕をすることを決めた。

ヘアさん

8739　中島安男

くらし随筆

愛犬物語

薗部　正敏

私は南国での二十年間に望郷の念やみがたく高知をあとに転勤して参ったところは、温泉で名高い上州草津であった。

◇

当時は上信越高原国立公園が指定されたばかりであったが、草津の冬は雪質も良く、スキーのメッカとなる。まして志賀高原の「熊の湯」から横手山（二、三〇〇㍍）の樹氷を眺め、渋峠―山田峠―万座温泉―白根山（二、一〇〇㍍）―草津のコースはスキーヤーあこがれのツアーコースである。

草津で三冬目の一月、突然私の手元に東京電力本店の一戸亮と言う人からお手紙を頂いた。見ると、この方は仲間三人と志賀高原より二泊三日、このコースのツアーをたのしみ帰京したが、その折、熊の湯から吹雪の中を見知らぬ犬が一行の先頭にたち、いつもリーダーをつとめてくれ万座温泉にも泊まり、草津から長野高駅まで降りることができた。

ここでまさか雪の山へひとり帰すにしのびず、駅の助役と相談の上東京の寮へつれ帰ったとのこと。その名もハイネの詩「見知らぬ女」にあやかり「ローラ」と名付け大切にしており、白根から草津への途中のうわさに、営林署長官舎の飼い犬ではないか？とも聞き、どうか飼い主を探してほしいとのことであった。

◇

犬を飼わない私の官舎では途方にくれ、私は前橋市の上毛新聞社へ「飼主さがし」の広告をおたのみしたのである。ところが新聞社は、私をどのように考えたのか、夕刊に大きいみだしで『愛犬物語』と題し、アルプスの山男には悪人はいない、……東京と雪の草津を結び、いま「ローラ」の飼い主を探す山男がいる、と詳しく報じたのである。私は意外な記事に全く赤面したのであった。

（いわき四倉RC事務所）

育児のことなら
ふたりすぎでお悩みの方　ご相談ください
武田薬局
薬剤師　武田　三郎
いわき市平字材木町28　☎74－2709

ひとりで静かに飲みたくなったら
仲間と夢を語りたくなったら
●カティーサーク●ホワイトホース各4,000円
スナック　モナコ
平・田町　しがビル内2階　☎74 4203

冷やしそば・ぎょうざ
中華スタンド
東邦紅
平・十五町目（平東映前）電74 4412

スカッチ　コニヤック
ダイヤ　エデン
電74 5005

涼しい時間に楽しいプレーを！
8月・9月中、早朝・夕方プレーを実施いたします。
〈毎週火―土〉早朝プレー午前5時から午前8時まで
夕方プレー午後4時から午後6時30分まで

●料金は半額です。
メンバー…¥1,460／ヴィジター¥3,260
（プレー費一切、利用税含む、セルフバッグでプレーしていただきます）
電話でご予約下さい。スタート時間をお知らせいたします。
平カントリークラブ
いわき市内郷高坂町　T.E.L.26－3288（代）

東宝
不毛地帯
仲代　達矢
日本映画演劇陣総出演
前売券絶賛発売中
大人900えん・学生800えん
（当日1,200円・1,000円）
世界館ビル出札窓口及び市内各委託店にて
8月28(土)日から大公開！
原作◆山崎豊子
監督◆山本薩夫
平世界ビル　駅前館　平東宝　でんわ(74)6811

歯科診療、今日から「差額」廃止

「保険」「自由」の2本立て

料金アップを自粛　選択は患者の自由

これまでの歯科診療は、保険で全部まかなえる「保険診療」と、保険が効くきかない「自由診療」、それに一部は保険、大部分が患者負担となる「差額診療」の三本立てだったが、厚生省の通達で八月一日から差額診療が廃止された。これによって保険診療と自由診療の二本立てとなり、患者の希望によって治療を受ける（ことになった。差額診療では、一時は「法外に高すぎる」との批判の声が上がったこともあり、日本歯科医師会では料金については「法外な」をなくし、自粛することを申し合わせており、今日からの治療・料金が注目されている。

今回廃止になった差額診療は、保険が適用されない総義歯金属床、や金部金鋳造冠、ポーセン（陶材）、ジャケット、メタルボンドなどを使って治療した場合は、保険がきく部分の治療分を差し引いて、残りを患者が負担するもので、差額徴収といわれているもの。この制度が認められたのは三十年のことで、当初は患者の希望によって金金を使って補てつ（冠や鉤）してもよいことにしたが、さらに四十二年にはその範囲を拡大し、白金加金、金属床、ポーセレンを使った歯冠修復、欠損補てつ、二歯を超えるブリッジについても適用できることとしたが、医療行為については、患者側から注文をつけにくいこと、差額徴収のなかには技術料が含まれることなどから、患者のなかからは〝法外な料金を請求された〟と批判される結果となり、昨年暮れにはこうした不満が爆発した。

こうしたことから厚生省は、各社会保険事務所や市町村などに、歯科医療に関する苦情相談窓口を設置させ、住民の苦情などを広く聴くことにしたものの、平社会保険事務所の場合は期待したほどの来訪者はなかったという。一方、中央社会保険医療協議会歯科部会でも改善策を検討、今年三月には中医協が「差額徴収は材料費に限る」と答申したが、歯科医師会などから強い反対があって、結局は今回の通達となった。

この改正の結果、患者の希望によって保険診療か自由診療が行われることになるが、自由診療の場合に心配されるのが価格の問題。これに対して日本歯科医師会は、このほど東京で各都道府県歯科医師会会長会議を開き、自粛料金を設定し、これまでのような〝不評〟の声を解消することにしており、また厚生省も「患者の負担増にならないように…」と要請していることもあって、今後が注目されるところ。

福島海区漁業調整委員

4日、16年ぶりに選挙

7投票所で午後2時まで

任期満了に伴う福島海区漁業調整委員会委員の第十一回一般選挙は先月二十三日告示し、立候補届け出を受け付け、翌日締め切ったが、立候補者は定数の九人を一人上回り一人だった。同委員の選挙は三十五年以来、無競争だったが、今回の選挙で十六年（六回）ぶりの選挙となった。投票は四日午前八時から午後二時までで、いわき市内は七会場で行われる。

同委員の職務は①漁業紛争の処理解決②水産資源の繁殖、保護等の対策に当たるもので、任期は四年。三十五年の第五回選挙以来、同委員の選挙は無競争だった。

有権者数は六千三百六十四人で、うちいわき市は三千二百二十九人。内訳は男二千八百九十七人、女七十七人。

なお、開票は当日の午後六時から市役所二階の第一会議室で行われ、二時間後には当落が判明する。

市内の有権者と投票会場は次の通り。カッコ内は有権者数。

▽勿来漁協（二百七十人）▽小浜漁協（二百三十五人）▽小名浜魚市場（八百二十九人）▽中之作漁協（八百六十二人）▽薄磯公民館（五百五十九人）▽四倉漁協（四百二十八人）▽久之浜漁協（三百四十六人）

【立候補者】届け出順。

▽岩佐富十郎（三三）＝相馬市▽森田政義（六五）＝同▽林留造（五三）＝同▽坂脇卓（六七）＝同▽門馬勝衛（四六）＝同▽鈴木敏之（五三）＝同▽正木勤（六〇）＝いわき市勿来町▽塩田幸太郎（六二）＝同四倉町▽吉田勝男（四八）＝同久之浜町▽荒文蔵（六三）＝相馬市

市町村教委職員研修会　いわき市教委は三日午前九時から午後四時まで、市役所で市町村教委事務局職員研修会を開く。

ひき逃げ男拘置所で変死

異様な挙動特別観察中

【変死者が出た拘置支所】

一日午後、福島刑務所いわき拘置支所（鈴木隆支所長）に拘留中の男が独居房の壁にもたれかかり、死んだようになっているのを見回りの看守が発見、嘱託医に連絡するとともに、直ちに人工蘇生器を使って人工呼吸を施したが午後四時ごろ死亡したといわき中央署に届け出た。

この男はいわき市平上高久字塚田三六、農業河村清志（四四）。河村は先月二十八日午後六時半ごろ、酒に酔ってライトバンを運転、同市平南白土字八ツ坂地内の県道で自転車に乗って前を走っていた同下荒川字久世原六ノ二、県職員船尾兼正さん（三）をはねたひき逃げ犯人として同署に逮捕され、三十日午後、十日間の予定で同拘置支所に拘留されたばかり。

同拘置支所が河村の様子がおかしいことに気付いたのは一日午後三時四十五分ごろ。壁にもたれかかり、動く様子もなく、呼んでも返事をしないので独居房の中へ入ってみたところ、河村はグッタリしていた。脈がかすかに測れる程度に衰弱しているため、すぐ医師に連絡する一方、看守四、五人が交代で人工呼吸をしたが午後四時過ぎ死亡した。

医師の診断でも死因がハッキリしないため、二日午前五時半、河村の遺体は県立医大に送られ、解剖されることになった。

同拘置支所の話では、河村は入所以来挙動不審で、鈴木所長からもよく様子を観察するようにと注意があったほど。「早く出たい」と口ぐせのように言い、夜中、独居房のドアをたたき、他の入所者たちから「うるさくて眠れない」と不満が出ていた。アルコール中毒の症状があるのか、右手の甲を壁でこすり、「血が出ると気持ちがいい」などとも言っていた。

同拘置支所内では二年前の六月二十九日にも、わが子を殺して拘留された同市小名浜の元トルコホステス＝当時二十歳＝が首つり自殺をした。

検査掛はねられ死ぬ　内郷

貨車連結の衝撃で？

馬場金吾さん

一日午後一時二十五分ごろいわき市内郷高坂町、常磐線いわき貨物駅構内下り四番線でいわき客貨車区検査修理掛馬場金吾さん（五二）＝いわき市平字北目町一〇一ノ一＝が貨車にひかれ死んでいるのを、貨車の連結作業をしていた運転掛員が見つけ、いわき中央署に届け出た。

同客貨車区の調べによると、馬場さんは貨車の尾灯ランプの取り付けをしていたが、作業中に貨車連結の衝撃ではね飛ばされ、貨車にひかれたものとみられ、発生は同一時五分ごろと推定されている。

この貨車は二日午前一時四十八分発の磐越東線貨物列車として編成するため連結していたもので、馬場さんは平常の業務では、同二時過ぎから尾灯ランプの取り付けをしていた。

いわき中央署の調べによると貨車連結作業の安全確認で手落ちがあったのではないかと見ている。

酒乱運転手を逮捕

鉄棒で二人殴り重軽傷

いわき南署は二日午前一時十五分、いわき市川部町前ノ内三六、運転手銭谷忠洋（三）を傷害の疑いで緊急逮捕した。

銭谷は同日午前零時半ごろ、酒を飲んで普通乗用車を運転、自宅に帰る途中、同市沼部町地内の市道で対向して来た同市川部町、運転手T さん（三三）の普通乗用車のライトがまぶしいと腹を立て、すれ違った際「危ないぞバカヤロー」とどなって停車させ、持っていた長さ約六十センチ、直径五センチの鉄棒でTさんの左腕を殴り、十日間のケガを負わせた。

また、三十分前にも同市植田町月山下地内の県道上で、ジグザグ運転をしていたところ、後方から普通乗用車で来た、同市田人町、運転手Oさん（三〇）に注意されたことに怒り、車を止めて同じ鉄棒で顔面を殴り二カ月の大ケガをさせた。

同署ではOさんらの届け出で緊急配備する一方、ナンバーから銭谷を割り出し、自宅で寝ていたところを捕まえた。なお、飲酒先などは今、調べている。

酒酔い無免許で衝突逮捕

工事現場で飲む

いわき中央署は三十一日午後九時、いわき市内郷宮町鬼ケ沢一〇〇ノ二〇七、重機運転手鈴木巌（四〇）を無免許、酒酔い運転の現行犯で逮捕した。

鈴木は同時刻ごろ、酒に酔いその上無免許でライトバンを運転、同町滝六ノ一一地内の市道左端に駐車してあった普通乗用車＝同五七、会社員矢吹光夫さん（三）所有＝に衝突した。

鈴木は同市金山町の工事現場や飲食店で日本酒一・一七㍑を飲み、義兄と一緒に自宅へ帰る途中だった。

交通事故

	発生	死者	傷者
いわき中央署	5	0	8
〃東署	2	0	0
〃南署	0	0	4

（1日・県警交通企画課調べ）

【OBも参加した磐高合唱団第一回演奏会】

小林研一郎作曲歌など17曲

磐高合唱団第一回演奏

磐高音楽部主催、いわき市教委、いわき民報社など後援の「磐高男声合唱団第一回演奏会」が七月三十一日午後一時半から、市文化センター大ホールで開かれ、約四百人の聴衆はすばらしい男声合唱に魅了されていた。

同合唱団は昭和二十三年、IMC混声合唱団（磐高、磐女合唱団の前身）として発足、三年後に独立した。同三十二年、合唱コンクール県大会で優秀校に選ばれ、東北大会に初出場したのをはじめ、同三十五年には東北大会で優秀校となるなど、これまでに多数の賞を獲得している。

演奏会には一～三年生の部員三十六人のほか、OB十七人が駆け付け、現役とともに黒人霊歌「ディープリバー」や多田武彦作曲、伊藤整作詞男声合唱組曲「雨」など十七曲を披露した。このうち島崎藤村作詞の「千曲川旅情の歌」は、同合唱団OBの小林研一郎が在学中に作曲したもので、いずれも重厚な男声合唱に会場の聴衆はうっとりと聴きほれていた。

みよしの銘菓で
親しみのごあいさつを……
●缶入り水ようかん・1,200円から
●おとし栗・650円から
お菓子の専門店
みよし
TEL. 23―7111(代)

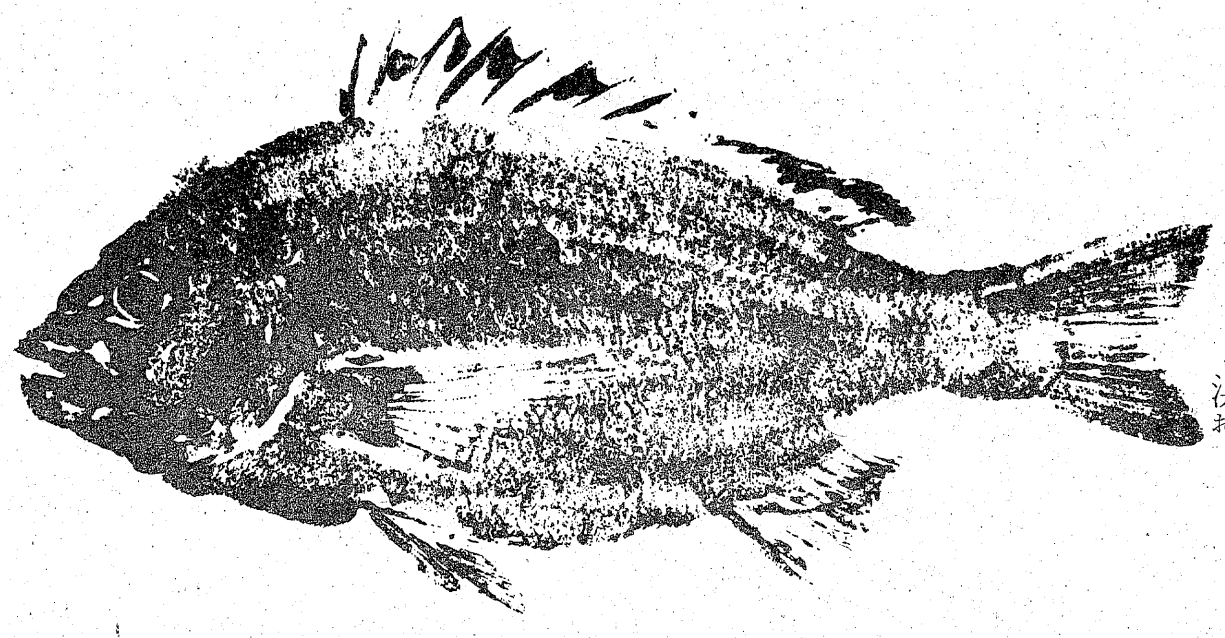
船方達の浜料理
8月2日開店！
浜料理 おかしら 尾頭
いわき市平・田町．グリーンビル1F
（紅小路）☎21－4421代
■営業時間　PM5:00―11:00
■定休日　第1・第3日曜日
設計・監理/高橋彰デザイン・ルーム

読者の声

きょうのことば

市参事会員は　議事堂から出てくる時が一番賢い
（下衆の知恵は　あとでつく）
（ドイツのことわざ）

猛暑期は食中毒のシーズン

平　小林　秀吉

夏本番の猛暑を迎えて、食中毒が起こりやすい季節になってきた。去年はコダマ貝による腸炎ビブリオ中毒が発生して、コダマ貝乱獲に警鐘を鳴らしたが、その原因は水洗いを十分にしないなどの取り扱いの不十分にあった。

海水浴シーズンの合間に、海岸や磯ではシュウリ貝、ハマグリ、コダマ貝が採取されている。夏の食膳に磯の香を放つこれらの貝類は痛みやすいので、直ちにアイスボックスに入れ保存し、帰宅したらすぐに処理して、安全を確認のうえ食べないと食中毒の元になる。特に細菌のつきやすいコダマ貝は、水洗いを十分にして鮮度の良いうちに食べる注意が必要だ。

日本人の悪いクセで、必要量以上に採取したり、安いとなるとこれまた大量に購入。余れば冷蔵庫入りとなるが、これも忘れたりで、もったいないと鮮度が落ちてから食べるケースが意外と多い。これから残暑にかけては、余さない量だけ買うことも、食中毒防止の一環である。

環境保健に重点を置いている保健所では、①手洗いの励行②食べ物はよく火を通す③ハエ、ゴキブリを退治し、また、台所用品、マナ板、調理器具や容器をいつも清潔にする④ナマ物はできる限り早く調理し、すぐ食べる⑤冷蔵庫に入れて置けば安心という前に、食べる前に安全を確認⑥疑わしいものは食膳にのせないなど、細かい注意を呼びかけている。

塩分をすっかり除去してから使用

大量に食品を扱う旅館や民宿、それに脱衣場では、十分な注意が必要だが、家庭でも"中毒完全一掃"を肝に銘じ、食物の腐敗しやすい猛暑期を、供する者、供される者が十分注意し合って、事故絶無といきたいものである。

（会社員・40歳）

家庭菜園は大きな容器で！

平　滝田　道夫

家庭園芸で作ったナスが、土用に入ってからの好天続きで生育も上々、十本あるので二人家族では食べ切れないほどの収穫がある。今流行の魚輸送用の発泡スチロールを利用したのだが、土を入れる前に三日間ほど水を入れ替えて、したものだ。

生育の最盛期で水分を吸収するのか、朝たっぷり水をやって夕方帰ってみるとぐったりしている。水分の蒸発を防ぐために、ワラを敷きつめてあるのだが、容器が小さいためかも知れない。このほかカラシとマリーゴールド、朝鮮ギクなどもあるが、いずれも同じ状態になる。

その他の盆栽もあって水やりのため家を留守にもできないありさまだが、近ごろは底の深い大きな箱もあるようなので、今から心掛け、来夏は容器を大きくして"家庭園芸"の水やりに心配ないようにしたいと思う。

（会社員・38歳）

今週の株足

――小型優良株の個別物色へ――

今週はロッキード事件捜査がヤマ場とみられるため、仮に第二、第三の政府高官への波及が懸念される。逮捕者がどの程度出るか、また、現職閣僚からも出るのかに市場の目が集まっている。もし現職閣僚から逮捕者が出る様であれば、相場はかなりの波乱となろう。大きく押す様であれば、景気回復も順調なら、ニ時半まで、大野公民館で乳幼児健康診断を行う。

高野で野菜出荷相談会　三日午後一時から高野公民館で中央卸売市場対応生産出荷相談会を開く。

下永井で巡回診療　いわき市保険課は三日午後一時から三時まで、下永井保健婦相談所で巡回診療を行う。

大野で乳幼児健康診断　いわき市四倉支所は三日午後一時半

は見送り閑散で終わった。

五、六月に買いすすまれた弱電、自動車株などは未整理感から続落歩調となった。散発的に「クラリオン」「東洋通信機」「服部時計店」などの、小型現物株や仕手株が買われることとなり、信用取引の規制緩和にも反応を示さなかった。

先週、外為法違反容疑で田中前首相が逮捕されたことから、一時的に悪材料出尽くし感が台頭し、反発する場面もみられたがその後、ロッキード事件の新たな進展を懸念するむきと、信用取引の未整理などから、相場

足どりで進んでいることから、好業績の銘柄を買ってみたい。

当面は、捜査状況を横目で見つつの展開から好取り組み、好業績の小型仕手株、小型優良株の個別物色の展開となろう。

銘柄でフィルム、服部時計店、東洋通信機など注目したい。

（中・山吉証券調べ）

あすの運勢

小川　石洲

八月三日（火・友引）

【1月生】目さきに走ればつまずく、足元固めてかかれ

【2月生】待てば海路の日和がある、冷静に転機を待て

【3月生】親切もほどほどにせよ、他人事に深入り禁物

【4月生】目的達成まで時間がかかる、じっくり取り組め

【5月生】周囲から妨害される暗示、落ちついて当たれ

【6月生】周囲の言動にまどわされがち、ペースを守れ

【7月生】甘い誘いに心が動きやすい、欲出せば損失す

【8月生】中途半端では成果あがらず、最後までねばれ

【9月生】今は現状を守るが安全、先走れば結果悪くす

【10月生】多少曲折あるが前途明るい、じっくり取り組め

【11月生】直面することに全力尽せ、ぐずぐずして不利

【12月生】思いがけぬチャンスある、積極的に当たれ

市況

魚類

二日朝は小名浜、中之作両港にカツオが出回った。

【小名浜港】　巻網船一カ統二十一ト一本釣船五隻五十六・一ト　定置網船二隻十三ト　小舟九十隻

▼釣りガツオ　五万五千キロ　二八〇・四ト

▼オショロコマス　四千六百キロ　二六〇―一三八▼モウカザメ　三千キロ　一一〇▼スケソウダラ　千百キロ　一三▼イシ頭　二百四十キロ　四九〇▼カイヤキ　千二百二十個　四一九―三八九

【中之作港】　巻網船三カ統十五ト　一本釣船四隻七十ト

▼釣りガツオ　六万九千六百五十キロ（大）三五〇―三〇〇（中）三八〇―二九五（小）三一〇―一九〇▼巻網ガツオ　一万五千キロ（大）三五〇（小）三六〇―二三〇▼キワダ　千本　四五九―二七八▼キメジ　百五十キロ　三五〇―三〇〇▼ダルマ　百キロ　三三〇▼ヒラマサ　百キロ　一一〇〇―八〇〇

【江名港】　定置網船二隻七・三ト　引き縄船八隻九ト　小舟二十隻

▼サバ　七十三百キロ　五五―五〇▼巻網ダルマ　二千キロ　三八九―一三九▼釣りキメジ　千百キロ　一一〇▼イワシ　三百キロ　一〇〇―八〇▼コノシロ　三百キロ　二〇〇―一〇〇▼アイナメ　百七十キロ　七八〇―四〇〇▼スズキ　百五十キロ　二五〇―五〇〇▼ウニ　千六百五十個　四〇三―二七〇

映画案内

※【平】

☆ひかり座（五・五七）地底王国（七・三〇）グリズリー（↓20日）

☆聚楽館（五・一五）アデルの恋の物語（六・五〇）カッコーの巣の上で（↓13日）

☆アポロ座（五・五五）地上最強のカラテ（七・三一）男はつらいよ・寅次郎夕焼け小焼け（↓長期ロードショー）

☆平東宝（六・三〇）どんぐりっ子（八・〇〇）風立ちぬ（↓27日）

☆平東映（六・四二）怪談千鳥ケ淵（七・五六）怪談お岩の亡霊（九・四一）怪談番町皿屋敷（↓6日　毎日オールナイト）

☆名画座（七・四五）渡り鳥北へ帰る（↓6日）

☆平ロマン劇場（五・五〇）痴漢地下鉄（六・五五）痴漢女秘書（七・五五）痴漢連絡船（↓3日）

※【常磐】

☆三函座　トルコ乱れ花　肉体金融　童貞狩り（↓3日）

※【小名浜】

☆国際　あの感じ　㊙二号生活　新花電車（↓6日）

☆磐城座　スナップ　真夜中の恐怖（↓10日）

☆金星座　女必殺五段拳　お祭り野郎（↓2日）

☆銀星座　ジョーズ　ジェット・フェリー（↓20日）

※【植田】

☆うえだ館　親衛隊やくざ　高校生無頼控・突きのむらまさ　野獣狩り（↓10日）

☆中央館　痴漢地下鉄　女高生・校外SEX　特出し姉妹花車（↓3日）

☆菊多館　東映マンガまつり（一休さん　ゴレンジャー　ロボコン　グレートマジンガー　八十日間世界一周）（↓5日）

野菜

▼白菜五〇―三〇▼ニンジン一五〇―四〇▼ゴボウ二〇〇―一〇〇▼玉ネギ一〇〇―四〇▼キュウリ一〇〇―一五▼ナス八〇―三〇▼キャベツ七〇―一〇▼ナガイモ八〇〇―二〇〇▼ジャガイモ五〇―一〇▼ササギ二〇〇―五〇▼カボチャ六〇―一〇▼トマト七―一〇▼ピーマン二〇―一〇▼ヤシ八〇▼シイタケ一〇〇〇―八〇〇▼ショウガ一〇〇〇―九五〇▼ミョウガ一三〇〇―一〇〇〇（以上㌔）▼ホウレン草一〇〇―三〇▼菜類二五―一▼ネギ八〇―二〇▼エダマメ九〇―三〇▼ニラ三五―二〇▼葉ショウガ九〇―八〇▼春菊二五―五（以上束）▼大根四〇―一〇▼トウモロコシ五〇―二〇（以上本）▼玉子一九―一六（コ）

果物

▼リンゴ四五―一五〇▼モモ二〇―八〇▼スイカ七〇―二〇▼プラム一三〇―六〇▼バナナ一五〇―二〇▼メロン一二〇―五〇（以上㌔）

（丸平青果市場調べ）

※お断り＝会と催し、株式・前場は2面に。

家屋

貸家　一戸建て▽六畳、四畳半三畳▽バス、トイレ付き日照良、駐車可▽場所＝平・新町▽連絡先＝電㉓三八〇二

高級　新築アパート▽3DKバス水洗トイレ付日照良駐車可環境良▽場所＝郷ケ丘▽連絡先＝電㉜五三四五

貸室　八畳、四畳半、都市ガス▽場所＝平駅から徒歩10分平字旧城跡▽連絡＝電㉓七七七二（丹野）

アパ　ート▽1DKバストイレ付き▽昼お勤めの女性▽場所＝平・下川原▽連絡先＝電㉑二五二一夜㉓八七六三

アパ　ート▽六畳、六畳▽台所ガスぶろ、水洗トイレ付き▽駐車可▽場所＝市営平球場入り口▽連絡先＝電㉓三六一〇

アパ　ート▽六畳四畳半▽台所ガスぶろ水洗トイレ照明器具付き駐車可日照良▽場所＝平・三倉▽連絡先＝電㉓五六五〇

新築　高級マンション当月完成3DK2室、2DK4室▽環境設備日照良駐車可バス停歩1分▽場所平中神谷電㊹九五五一

雑件

モー　テル譲り受けます▽連絡先＝電㉑二六一四

募集

運転　者募集▽普通免許所有者長距離▽委細面談▽連絡先＝電店㉔五一九六・自宅㉑二九〇三黒沢康雄

日曜　バイト男子一名▽普通免許要▽実働約4時間▽平近辺の方▽日給4千▽平・長橋町岡部豆富有限会社＝電㉔三一〇六

お手　伝いさん▽パート一日五時間ぐらい子供の好きな方▽委細面談の上▽場所＝平・橋下▽連絡先＝電㉗三三〇中村

募集　男女従業員若干名　年齢不問給与当社規定、日曜祝日休み▽内郷御台境町前田▽株式会社吉田武夫商店電㉖一三一一

募集　女性二名▽30歳以上明朗な方▽パートも可▽委細面談・履歴書持参下さい『郷ケ丘貝合い所』電㉓八七七五

いわき民報案内広告

⊙…一ダン四行　一、五〇〇円（前納扱いです）
⊙…同一広告五回以上掲載は一割引き
⊙…お申し込み、お問い合わせは本社営業局広告部
電㉓一六六六代＝支社、支局、いわきPRセンター＝電㉓〇六九〇＝へ

募集
◎ホステスさん 多数
・業界初の最低永久保証6千円 プラス売上給
・独身寮、母子寮、託児所完備
マイクロバスにて送迎
キャバレー パラダイス
平字白銀町・世界館ビル裏
電23―7790・21―1928

社員募集
男子営業社員　年齢不問　2名
男子経理事務　年齢40歳まで　1名
女子事務員　年齢30歳まで　1名
・経験により優遇　社保あり
東部功業株式会社
平字尼子町1の10　電23―1061㈹

募集
■ホステス　数名
■ボーイ　2名
アルバイトに限る
年齢不問　小名浜在住の方
普通免所有者　日給3千円
委細面談
クラブ 巴里
電54―9921・屋54―8600

募集
新規開店につき
●ホール責任者
（男子25歳以上）
◆給与12万円以上　◆週休制
●調理見習　1名
グレーシーパブ
戒厳令の夕べ
平・田町　ひかり座裏通り
電23―7294

募集
女性〈アルバイト〉　1名
30歳ぐらいまで
明朗な方・委細面談
スナック
トップ
平駅隣　電74―8845

売地
小名浜
ヨークベニマル隣
商業地最適
500平方㍍（約150坪）
価格相談に応じます
（仲介）
福島県知事(1)838号
真友不動産
いわき市小名浜岡小名字沖2の2
電54―7587（夜）53―5098

がん保険
《がん》の悲劇とたたかう
あなたが《がん》で入院した場合
月々37万5,000円をお支払いします
（主たる被保険者一口当たり）
アメリカンファミリー生命保険会社
代理店　株式会社 力行会
いわき市内郷御厩町八合31　☎26―1191(代)
51―6AFLAC―51―345号

結婚式とご会合は…
完全空調設備のととのった駐車場のある会場をお選びください
〈ご予約承ります〉
平市民会館食堂
平・三崎（〇二四六）㉓〇三四七
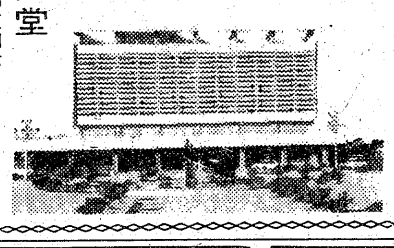

きもの帯
三井呉服店
平・三町目　電二三―〇一二三代

滑らかなアルカリ性温泉
名湯　神経痛・腰痛・胃腸病等
玉山温泉　藤屋旅館
平から車で30分　四倉町玉山
TEL・㉝二三二三・㉝二〇一一

貸家仲介案内
●新築アパート　東町6畳4・5畳　台所バス水洗トイレ付駐車可(2戸)
●新築アパート月見町6畳4・5畳　台所バス水洗トイレ付駐車可(1戸)
●新築アパート　内郷6畳4・5畳　台所バス水洗トイレ付駐車可(6戸)
●新築アパート　郷ケ丘　6畳6畳　台所バス水洗トイレ付駐車可(1戸)
●一戸建　下荒川　6畳6畳6畳　台所バストイレ付駐車可
●新築アパート　神谷6畳6畳4.5畳　台所バス水洗トイレ付駐車可
●アパート　内郷高坂6畳6畳4.5畳　台所バストイレ付
福島県知事（4）91号
飯野不動産 株式会社
平字大町20　☎23―3010代

新築ハイツ入居者募集
内郷高校前
6畳 4.5畳　DK4.5畳、バス水洗トイレ付　駐車可
平・東町
6畳 4.5畳　台所、バス水洗トイレ付　駐車可
いわきアパートサービスセンター
平字大町20―9☎21―3757

大槻興産株式会社
いわき市平字尼子町43―5　☎㉑1655
福島県知事（1）第943号
平・久世原団地　分譲住宅
土地42.5坪・建物27坪・台所セット・温水器・洋服タンス他付
新築2階建　総額940万　社有地
売地　平下神谷
594平方㍍（180坪）
3.3平方㍍ 7.3万
国道面・事務所・店舗最適　仲介
貸家　平道匠小路　平一小一中学区
6畳3間・DK2階建・1戸
6畳2間・DK平屋建・2戸
駐車場有　水洗トイレバス付　仲介

福島県知事免許（1）第990号
山崎地建
いわき市内郷綴町板宮111　電㉑3059
○売地　平下神谷　594平方㍍　国道沿・工業地域・価格相談
○売地　小名浜竹町　367平方㍍　店舗地　3.3平方㍍30万
○売店舗付住宅　小名浜松之中　延　230平方㍍　元パチンコ店
○売地　平山崎　1,722平方㍍　価格相談
○相馬・海辺　1,570平方㍍　ドライブイン別荘向　1,650万
（いずれも仲介）

刃物は専門店へ

・吾妻橋の正本総本店　業務用包丁
・日本橋の木屋　家庭・業務用包丁、鋏
・横浜の源正金　業務用包丁
○その他各種刃物
■包丁・鋏のトギも行っています
50年の信用を守る
佐々木刃物店
いわき市平字田町8の1
TEL. 74―2941