夕刊
いわき民報
郵便番号 970
いわき市平字田町63－7
いわき民報社
振替口座（郡山）4028
本社 0246 ㉓1666
小名浜支社 0246 ㉒3560
常磐支局 0246 ㊷2380
勿来支局 02466 ㉒2903

深刻な〝冷夏〟

農作物に「低温障害」出始める

稲の出穂一週間遅れ

収穫落ち込んだ夏野菜

梅雨明け後は本格的な夏型の天候となったもののそれもつかの間、八月に入りまた降雨、日照不足と梅雨を思わせるような〝冷夏〟に見舞われ、農作物は軒並み〝低温障害〟を受け、夏野菜の収穫も大幅に落ち込み、市場値をつり上げているほか、出穂期を迎えた早生種「トヨニシキ」も場所によっては出穂が一週間も遅れている。またいわき市の奨励品種、晩生種「日本晴」も平年だと二十三、四日には出穂するのが、この低温で三、四日遅れており、果樹ではナシの肥大率が、作況指数で平年より二〇％下回っている。

ナス、キュウリも変形

この異常気候は、小名浜測候所の話によると「夏型の天候が崩れているためで、今月下旬までは曇りや雨の日が多く、気温も平年よりは低く推移しそうだ」といっている。これを裏付けるように十五日の気象を見ると、降雨、日照不足、さらに平均気温は一八・七度で、平年よりは五・八度低く、六月中旬ないしは九月下旬の気温だった。十六日の気温も平年をかなり下回っており、ここ当分は〝冷夏〟で経過していきそうだという。

こうしたことから、夏野菜のナス、キュウリは収穫期を迎えても低温障害を受け、花が咲かず、実を結べないでいる。実を結んでも奇形となり「市場に出しても商品価値は半減してしまう」と、もっぱら自家消費している農家も多く、これがかえって市場値をつり上げている要因になっている。

「長十郎」梨に悪影響

天候の回復は下旬ごろか

ナシの肥大率も、県いわき農業改良普及所がこのほど調べた結果によると、栽培面積の七〇％を占める「長十郎」が平年を一〇〇とすると八〇％と悪く、次いで面積の多い「二十世紀」も九〇％で、ナシの生育にも大きな影響を与えていることがわかる。ナシの収穫は今月下旬から始まるが、例年のような収穫は期待できそうになく、市場値の高騰が懸念される。

一方、水稲は長梅雨で「短幹多けつ」となり、生育が心配されていたのが、梅雨明け後の天候によりやく回復したものの、それもつかの間で、こんどは収穫に直接結びつく出穂期を迎え、また〝冷夏〟に見舞われてしまった。平年なら十五、六日ごろに出穂する「トヨニシキ」は、まだ出穂を構成する段階には至っておらず、三和、川前などの山間部では一週間、平、勿来などの平たん部でも二、三日遅れている。さらに「日本晴」も三、四日遅れており、出穂は二十七、八日ごろになるものと、同普及所では予測している。

いまのところ水稲には病害虫の発生もほとんど見られないが、長期予報によると下旬から来月はじめにかけ、天候が回復し、気温も上昇しそうだといわれており、このため〝高温〟時の穂イモチ病発生が心配されている。

かささす手に手拍子もとぎれる雨中の盆踊り＝平駅前

雨にかささし ガッツ盆踊り

○…やぐらから梅雨寒にふるえるようなはやしが流れてくると、かさをさした踊り手が五人、十人と動き出す。

○…「好きだなぁ！」ひやかしなんぞ軽く聞き流し、雨へ抗議デモのような盆踊りが午後十時過ぎには八十人を超えるという〝ガッツ盆踊り〟で幕を閉じた。

○…お盆の三日間、雨は徹底的に降った。これだけやられれば、むしろサバサバするという人もいた。

○…盆踊りも同様。最後の十六日にすべてのぞみを託したが、送り盆の涙雨か午後から夜通し降り通し。しかしくやしい、踊りたい。

社会福祉事業に百万円寄付

高崎市の鈴木さん

群馬県高崎市岩鼻町二三九、会社員鈴木公貞（まさみち）さん（三もはこのほど、市社会福祉課を訪れ、「亡父の遺志」として現金百万円を寄付した。鈴木さんの養父甚蔵さんは去る八日、八十三歳で死亡したが、鉄工業団地の初代社長などをはじめいわき市の鉄工業界発展に大きく貢献、四十九年春、黄綬褒章を受章した市政功労者。生前から「死んだら社会福祉に寄付してくれ」と言っていた。寄付を受けた市では社会福祉振興基金として積み立てる。

いわき抄

▼…盆の十五、十六日ともなれば気がゆるむのか、交通事故も多かった。車の飲酒運転は絶対ダメと知っているのに、それでもそうした事故が多いというのは、どうしたものか。ちょっとした事故でも飲酒がバレるのが、コワイからつい逃げ出す。意志の弱い人間に限って大それたことをやってしまうものだ。あて逃げ事件などは良い例である。ほとんど「捕えて見れば酒飲み」という場合が多い。

▼…人さまに迷惑をかけたという点では言語道断ともいうべきとんでもない男が、盆の十六日に捕まった。仕事が見つからない腹いせに酒を飲み、新聞紙をまるめてマッチで火をつけ、アパートの自分の部屋の押し入れに投げ込んで逃げたというのだから、てんで箸にも棒にもかからない。この男は大工で二十七歳。この三月懲役一年、執行猶予三年の判決を受けている。このためアパートは全焼し、四世帯が焼け出された。こんなバカバカしい話はあるまい。他人に迷惑をかけるにも程度というものがある。単に意志が弱いといった理由で片づけられるものではない。バカにつける薬がないというが、まったくその通りである。お盆に災難に遭った方々にはなぐさめの言葉もない。

本日12ページ

各種スポーツウエア取りそろえてます
タイラスポーツ
平字田町103並木通りTEL㉔4508

Interior & Grafic design
店舗デザインは繁盛デザインです
お店のマークやロゴ、広告 宣伝
店舗設計 監理・施工まで
トータルでお引き受けいたします
有限会社 サン・アート
いわき市平4町目9／0246-22-4711

銘菓 茶筒
お茶の友に…
お菓子の専門店 みよ
TEL 23－7111(代)

「設計からメンテナンスまで」
北関東はご満足いただけます
北関東空調工業は冷暖房空調設備近代化の課題と取り組み三菱重工および系列親会社、新菱冷熱工業の歴史と技術を背景に最新の情報・技術・製品で設計の段階からメンテナンスにいたるまでご要望におこたえします。お客様にお納めした製品、システムについては巡回サービス、保守・点検に当初の計画をご満足いただけるよう常にきめ細かなサービス態勢を整備いたしております。
家庭用空調からビル空調まであらゆる空調設備は「設計からメンテナンスまで」北関東空調工業におまかせ下さい。

三菱重工認定特約店（三菱重工ビーバーエアコン・三菱ダイヤパッケージ・三菱ダイヤチリングユニット・三菱ダイヤクーリングタワー他各種）
北関東空調工業株式会社
本社 いわき市平字柳町3 TEL.23－3471（代） 郡山営業所（0249）33－7171（代） 仙台営業所（0222）73－0013

植田の「舘跡」を事前調査

二重、三重の防塁と堀

豪族の舘、夜討ちで壊滅？

市教委は五日から旧植田中跡（いわき市植田町舘跡二）の市内初めてといわれる舘跡発掘の事前調査を始めている。同遺跡に関する文献や記録は余くないが、二段、三段に備えた大規模な防塁や空堀跡、出土品から、鮫川本・支流にはさまれ、勿来平野を一望におさめる要衝の地に築かれた〝豪族の舘〟跡であることがほとんど確定的となり、本調査での解明が期待されている。

大正三年に発掘されたいわき市植田町の後田古墳は「横穴式石室」から脚付き陶棺が出て、東北ただ一つの貴重な文化財として県文化財に指定されたが、今度事前調査の始まったのは、同古墳から南東の高台突端にある旧植田中跡の舘跡。住宅団地に開発されるため資料保存と記録を目的に本調査を計画、その事前調査を実施している。同地は山田町側から鮫川本・支流に突き出た高台（四十㍍）で、植田町から勿来平野を一望できる天然の要害。その突端（元テニスコート）に豪族の舘があったとみられている。

弱点は山田町方面から尾根伝いに侵入されることだが、このため北側二カ所（校舎跡と運動場外）に高さ三㍍近い堅固な土塁と、その内外に幅五㍍、深さ三㍍ほどの堀跡が、台地を横切るように数条あることが確認された。二カ所とも台地がくびれたようになっていることから天然の地形を利用、明らかに人の手を加えたものだった。

発掘担当の松本氏によると、中世紀（約五百年前）以前はNHKテレビの「風と雲と虹と」のように〝嫁の掠奪〟や、焼き討ちや金品強奪は日常茶飯事、生存競争、勢力拡大の戦いが続き、豪族らは攻めにくい所に屋敷（住居）を構えていたという。

同舘跡も勿来一円を勢力圏とする豪族の拠点で、山側からの騎馬攻撃に備え、まれに見る堅固な堀や土塁を構築したものと考えられる。ただ不思議なのは、それにしては建造物などの遺物が皆無。松本氏は、①夜討ちでもかけられて壊滅、焼き払われた②報復を恐れ記録に残さない処置をとったことも考えられるといっている。

事前調査は南西側に長さ三百㍍のトレンチを一本入れ、空堀跡を確認したほか、学校建築で荒らされていない南側のテニスコート付近の調査を実施している。この地点なら三方を見わたせるため、見張り小屋か〝火の見やぐら〟のような建跡でもと希望をつないでいるが、短い事前調査期間にそこまで探り出すのは困難。舘跡の調査は旧校舎地の払い下げを受けた福島県生協連合会が勤労者向けの分譲住宅地を造成するため、遺跡解明を急ぐことになったためで、本調査での発掘解明が注目される。

【植田舘跡の事前調査】

【高く赤々と燃えるサギッチョ】

浜照らすサギッチョ

小浜町独特の盆送り

夏の夜空を赤々と照らし、お盆に帰ってきた霊を迷わず送り帰す〝サギッチョ（左義長）〟が十六日午後七時から、いわき市小浜町の小浜海岸で行われた。小浜青年団（鈴木玄蔵団長、三十人）が昨年、十年ぶりに復活させ、今年も続いて行った。

この行事は江戸時代から続けられていたもので、小浜港が当時棚倉藩の専属港として利用され、江戸まで米や作物を運んでいたが、途中シケなどで海難者が続出したため、盆に帰ってきた霊の供養と、盆が終わって暗い海に帰る霊が迷わないようにする盆送り行事。

この日は朝早くから同青年団が波打ち際に太さ二十～三十㌢、高さ十三㍍前後のモウソウ竹に麦ワラを巻きつけたものを二十本打ち立てた。霊の帰る午後七時ごろから一本ずつに火をつけた。あいにくこの日は小雨だったが、火は赤々と燃え、火の光は夏の夜、海のはてまで届き、にぎやかに先祖を見送っていた。

また、波打ち際のサギッチョと浜辺に立てられたやぐら太鼓に合わせ、約二千人が盆踊りを楽しんでいた。

小名浜西で17日に盆踊り

小名浜西町中央商店会青年部主催の盆踊り大会は十七、十八の二日間午後六時半から同九時半まで小名浜二小校庭で開く。子供盆踊り、仮装盆踊りのコンクールもあり賞品盛りだくさん。

常磐で健康相談　いわき市常磐支所は十八日、梅ケ平・佐藤定雄氏宅（午前九時半から十一時半）、岩ケ岡公会堂（午後一時から三時）で健康相談を受け付ける。

平三中ベスト4入り

全国中学選抜剣道

準決勝で惜敗

第六回全国中学生選抜剣道優勝大会は十六日、東京・日本武道館に各都道府県代表の四十八中学校、二百八十八選手が参加して開き、福島県代表の平三中は準決勝で惜敗した。

日本一を決める同大会、平三中は昨年に続く出場。昨年は緒戦で敗退したが、今年は意気高く上位進出をめざしていた。

十六ブロックに分かれてリーグ戦のあと、トーナメント試合となって二回、三回と撃破ベスト4入り。

ここで決勝進出をかけて争ったが勝運に恵まれず惜敗した。いわき市内では初の偉業。

株式・前場

本日の市況は、円高基調から石油株を中心に食品、飼料など輸入関連株の一角が物色され、また弱電、自動車など主力株も反発して始まった。朝方からミツミ、アルプス、ビクターなどが新高値に買い進まれ、これが他へも波及し、値がさ優良株などが値を飛ばした。

中盤、弱電は伸び悩んだものの、精密、食品の一角は一段高と買い進まれた。また財投、海運株はさえず、中外薬などガン関連株も安く、全般は、個別材料株の散発物色となった。

主な高い銘柄は日清粉二十五円、豊年油二十四円、小西六二十二円、豊田織三十八円、井関十円、日立三二十七円、トヨ販二十一円。

主な安い銘柄は積ハウス三十円、洋醸造十円、牧野二十五円、三光汽十五円。

（地元銘柄）日化成百五円、呉羽化四百二十円、岡理ゴ二百二十八円、白煙瓦二百四十円、常銀二百四十八円、常磐興百七円。

日経ダウ十一円三十八銭高の四千七百三十四円二十一銭。出来高一億株。

（平・水戸証券調べ）

拾得金を交通安全寄付

いわき市錦町江栗五二、農業星登志次さんぺんはこのほど、いわき南署を訪れ「交通安全に役立てて下さい」と三千円を寄贈した。

星さんは一月十五日、イトーヨーカ堂植田店内で三千円を拾い、いわき南署に届けたが、落とし主が現れないことから、このほど還付されたもの。

内郷公民館で料理教室　内郷公民館は十八日午前十時から正午まで、同公民館で料理教室を開く。

前原集会場で結核検診　いわき市勿来支所は十八日午前九時半から午後三時まで、前原集会場で結核検診を行う。

天気予報

（小名浜測候所調べ）

【今夜】北東の風、曇り一時小雨か霧雨。

【明日】北東の風、曇りだが、朝晩一時小雨。

【海上】今夜、明日とも波高くなる。

【気温】▽16日＝最低18・3度（平年21・7度）最高22・7度（同28・2度）

（波浪・濃霧・異常低温注意報）

玉半提供 ㉓九五九一

あすの大気汚染予報

【硫黄酸化物】硫黄酸化物の大気汚染は少ない見込みで、一時間当たりの濃度は〇・一㍉を超えないでしょう。

【光化学スモッグ】光化学スモッグの発生する恐れはない見込み。

あすの暦

8月18日（水）

旧暦	7月	23日	安
六曜	大		55
日出	4	・	24
日入	18	・	53
月出	22	・	23
月入	12	・	16
満潮	9	・	12
	(20	・	00
干潮	3	・	47
	(13	・	

近火お見舞いお礼

十六日昼近火の際はさっそくお見舞いをいただき　誠にありがとうございました　とりあえず紙上でお礼を申し上げます

豊田屋百貨店　豊田通

いわき市平泉崎字向原九　電㉞三一〇六

近火お見舞いお礼

十六日昼近火の際はさっそくお見舞いをいただき　誠にありがとうございました　とりあえず紙上でお礼を申し上げます

株式会社福田組

いわき市平泉崎字向原二六　電㉞二三三二

故母塩キクヨの葬儀に際しましてはご多忙中のところ遠路わざわざご会葬下されご丁重なご香料を賜りご芳情誠に有り難うございました

早速お伺いの上お礼を申し上げるのが本意ですが略儀ながら紙上でお礼を申し上げます

昭和五十一年八月十七日

いわき市平字鎌田町一四

喪主　塩政美

夫　塩庄造

男　渡辺喜久治

男　平子香

男　久保木祥一

親類代表　塩良一　祝

お茶や紅茶のおともに　クッキー　ふくしま

●プラスチックケース入り　八〇〇円

●缶入りパッケージ　一、〇〇〇円　一、五〇〇円　二、〇〇〇円

伍あさ川　平・四町目　電74―5755

清潔な瀬戸の花嫁衣裳

'76秋瀬戸の花嫁衣裳予約大展示会

ロングランフェスティバル

9月30日まで瀬戸商会平駅前店で開催

●期間中花嫁衣裳ご予約の方に豪華電化製品が当たるお楽しみ抽せん付き

瀬戸商会

いわき市内郷御厩町久世原101

内郷店　電㉓2009　平駅前店　電㉓8026

植田店　電（02466）③7510

いつも美味しいうなぎの味

鰻

割烹料理　松本楼

いわき市平字南町　電23―1644～5

ハワイアンセンターお好み食堂　うなぎ部

山野流（入学随時）

小泉着装教室

いわき市平字南町五　電七四―七五四七

越　フジコシ

八月十五日の雨の日サービス

（当せん番号）

		C25751	〈平店〉	
		25778	C00362	
		25841	03222	
C36379	C30702	26370	03250	
37100	30888	26479	07109	
37190	31374	27365	12477	
37511	31610	27420	12481	
38311	31758	27541	16096	
38326	31900	27621	17481	
38417	32323	28321	18570	
38700	32465	28598	18621	
39200	32578	28888	19821	
39506	34600	29316	19989	
39514	35010	29498	23750	
B76898	35230	29833	23761	
76921	35920	29940	25467	
	36222	30210	25499	

中元保証融資は低調

県信用保証協会 連続目標の8割台

県信用保証協会いわき支部は六月一日から受け付けていた中元保証融資を十日で締め切った。承諾高は四百五十三件の十三億四百八十五万八千九百六十七円。昨年が五百十一件の十二億六千六百三十二万九千百七十四円だったから、件数は一一％減り、金額では二・九％上がった程度。

今年は一件当たりの融資額を一千五百万円に昨年より五割増し、不況、資金繰りの悪化を考慮して目標を十五億円とみていたが、八六・六％と低調にとどまった。

原因は金融機関の窓口規制の緩和にもよるが、景気回復見通しもハッキリせず、低温など天候不順、長期不況に見合った最低限の運転資金（決済、人件費）にしぼったためとみられ、目標の八割台は二年連続の現象。

最高は建設の四億五千九百七十三万円（百三十四件）小売業の三億四千二百八十一万円（百五十件）木材業の一億一千二百三十万円（三十件）金属工業の七千二百三十二万円（三十件）サービス業の四千八百七十二万円（二十一件）窯業の四千六百万円（十四件）の順。

カツオ

盆明けの17日 値段落ちつく

盆明けの十七日朝は小名浜、中之作両港に釣りガツオが計九十・八㌧出回った。盆前の水揚げが少なくカツオの値段も飛び切り高値を呼んだものの、さすがに盆が過ぎたこの日は、ハマ値もグッと落ち着きを見せた。

小名浜港では一本釣船二隻が四十八・八㌧を揚げ、高値四九〇円、安値二一三円。中之作港も一本釣船二隻で四十二㌧、高値五〇〇円、安値三〇〇円で取引された。

【値段が落ち着いたカツオの水揚げ】

移動図書館を倍増

9月から13訪問地を新設

いわき中央図書館は市内十一カ所で移動図書館を開設、市民に読書の機会を積極的にすすめているが、九月からさらに訪問地区十三カ所を新設、二十四カ所に倍増することを決めた。動く図書館は定期的に巡回して図書を貸し出し、留守を守る主婦たちに重宝がられ、新規開設の要望が高まっていた。

新設訪問地と日時次の通り。

▽久之浜公民館前、第一月曜午後1時30分～2時30分▽四倉商工会館前、第一月曜午後3～4時▽小川支所前、第一水曜午前10時30分～11時30分▽下好間叶田団地、第一水曜午後1～4時▽下荒川久世原団地、第一水曜午後3～4時▽勿来町窪田十條製紙社宅入り口、第二月曜午後1～2時▽湯長谷団地アパート裏、第二水曜午後1～2時▽内郷白水町郵便局わき、第三水曜午後3～4時▽上遠野公民館前、第三水曜午前10時30分～11時30分▽植田町根小屋団地、第三水曜午後1～3時▽泉公民館わき、第三水曜午後2時50分～3時50分▽江名公民館前、第四月曜午後1～2時▽豊間出張所前、第四月曜午後2時30分～3時30分▽内郷宮町吉田毛糸店前、第四水曜午後3～4時▽中神谷県営住宅、第一月曜午前10時30分～正午▽佐糠町火力発電所荒屋敷社宅、第二月曜午前10時30分～11時30分▽関田須賀馬上商店わき、第二月曜午後2時30分～3時30分▽湯本町傾城郵便局前、第二水曜午前10時30分～11時30分▽下船尾公民館前、第三月曜午前10時～10時40分▽小名浜林城大門住宅、第三月曜午前11時20分～正午▽小名浜玉川生協わき、第三月曜午後1時30分～3時30分▽鹿島町船戸給食センターわき、第四月曜午前10時30分～11時30分▽内郷高坂町北公園わき、第四水曜午前10時30分～正午▽高坂国家公務員宿舎前、第四水曜午後1時30分～2時30分

新書紹介 図書館

中央図書館（一般向け）

▼実用入門ドイツ語基本単語と公式（有田潤）▼古代史のなかの仏と寺（上原和）▼知識人その虚像と実像（山村・渡辺・小川編）▼足もとと提灯（水上勉）▼危ない健康法（高須克弥）▼失われた世界へ（デビット・ノット）▼死を選ぶ権利（M・D・ハイフェッツほか）▼モーツァルト（音楽現代編）▼宗祇旅の記私注（金子金治郎）▼十四世紀の英文学（生地竹郎）▼大気汚染（早川一也）▼上臨藤員（ドルー・ピアスン）▼ジャックザベア（ダン・マッコール）▼神を信ぜず（岩川隆）▼成算あり（城山三郎）▼講座飛鳥を考える（横田・網干編）▼アラブのこころ（曽野綾子）▼日本の六大企業集団（奥村宏）▼紀行・流動のアジアへ（井澤信久）▼家庭と職場の発明学校（黒沢・石井著）▼ガンの前兆（金上晴夫）▼歴史の空間構造（藤岡・矢守・足利著）▼女人まんだら（古屋照子）▼万葉の歴史と風土（森脇一夫）▼猿の生肝（坂本正夫編）▼キリシタンと鎖国（助野健太郎）▼弓道読本（唐沢光太郎）▼江戸（諏訪春雄）▼セルボーンの博物誌（G・ホワイト）▼私説博物誌（筒井康隆）▼中国の茶書（布目潮渢）▼教育相談の道しるべ（桝田登編）▼日本風俗の起源99の謎（樋口清之）▼ローズマリーの人形（白石かずこ）▼気象資源（中村政雄）▼論文リポートの考え方と書き方（瀧川元男）▼英語ユーモア辞典（岩田一男）▼石田の次の一手何目？（石田芳夫）▼こけしの旅（こけしの会編）▼世界の軍用機（木村秀政）▼誇りうる時をもとめて（野口良子）▼近代日本のアジア認識（河原宏）▼ビザンチンの光芒（那谷敏郎）▼釈尊物語（ひろさちや）▼鎌倉・三浦半島（竹村節子）▼キルティングとパッチワーク（オールソン・スミス・ゴンサルベス）▼私の西洋料理控え（ホルトハウス房子）▼パッチワークキルト（文化出版局編集部編）▼四季の漬けもの（酒井佐和子）▼芥川龍之介句集▼古代東北のフロンティア（山田安彦）▼ボードレールの世界（阿部良雄編）▼世界児童文学概論（日本児童文学学会編）▼茶の湯茶碗の事典（光芸出版編集部）▼巡歴中山道（中西慶爾）▼行動論政治学（阪野亘編）▼自由か愛か！（ロベール・デスノス）▼空と大地の慰示（岡田喜秋）▼現代のバッハ像（角倉一朗編）▼地を潤すもの（曽野綾子）▼孔版画のすべて（若山八十氏）▼古代史と考古学（斎藤忠）▼漢字と文化（藤堂明保）▼舌鼓とことどころ（吉田健一）▼母たちの昭和史（婦人団体連絡協議会編）▼昭和への鎮魂（磯田光一）▼一滴の夏（野呂邦暢）▼やさい風土記（平野正章）▼ジュリアス・シーザー（シェイクスピア）▼保母のための小児栄養（宮崎叶）▼眠りの祈り（北村太郎）▼英米小説の鑑賞（大学英語研究会編）▼これでわかったトランジスタ回路（広木義磨）▼精神の風通しのために（日高普）▼村山槐多（草野心平）▼サツキ入門（鈴木正雄）▼求婚旅行（田辺聖子）▼飯塚浩二著作集1～10▼手作りケーキ（メリー南）▼てまり（尾崎千代子）▼社会福祉概説（吉永・今岡・星野編）▼中小企業論を学ぶ（巽・佐藤編）▼独占禁止法を学ぶ（正田・実方編）▼国際金融教室（安東・土屋）▼杜甫伝（田中克己）▼兎の挽歌（円地文子）▼ショージ君の面白半分（東海林さだお）▼梅安蟻地獄（池波正太郎）▼鍛冶屋の馬（庄野潤三）▼テープレコーダー使い方百科（吉田邦雄）

商店街

小名浜ショッピング＝小名浜ショッピングセンターでは18・19日連休。

すし芳で＝平・六町目「すし芳」は従業員慰安のため臨時休業。

ニュー・ライラック＝平字白銀町、ニュー・ライラックで18日・19日従業員慰安のため臨時休業。

18・19日＝小名浜字辰巳町の金連休時は18、19日を連休。

3日間夏休み＝小名浜字中見一ノ一〇喫茶アップルは18、19、20の3日間夏休み。

求人案内

16日現在 平職安調べ

【県外】◇男子▽組立工1　埼玉　18～27歳　九万五千～十二万一千円▽製造工1　東京　18～25歳　八万円▽坑内夫2　北海道　30～45歳　十五万～二十万円▽農夫1　神奈川　18～55歳　十二万円▽印刷工1　埼玉　16～20歳　六万五千～八万円▽運転手2　相模原　20～35歳　十一万八千～十四万四千円▽理容師1　東京　18～25歳　八万～十二万円▽ブラウン管製造3　埼玉　18～28歳　六万七千～十三万円▽梱包工3　千葉　18～45歳　十一万七千～十二万二千円▽鋳造工3　埼玉　18～50歳　九万五千～十万円

◇女子▽店員1　東京　18～25歳　七万～九万円▽応接員1　神奈川　20～40歳　六万五千～七万五千円▽電話交換手1　東京　18～23歳　八万～九万円▽事務員1同　18～25歳　九万二千円▽バス車掌1　静岡　18～20歳　八万円▽紡績工2　神奈川　15～40歳　七万～八万円

100貨店

お盆に雨が降るなんていうのは、ここ久しくなかった。それだけ気候不順なわけで、ほんとうに夏らしかったのは、数えるくらい。夏がなくて一足飛びに秋にきた感じである。変てこな夏。心配されるのは稲作だ。花ばまだ咲かないが、そのころ低温だと、不稔現象を起こし、白穂になってしまうという◆実がみのらないのだが、世界的に食糧不足がいわれているとき、こんな天候が続くと、やはり地球上になんか不吉な変動があるというのは、やっぱりほんとうなのか、と真顔になる。もちろん人一人心配したところで、どうにもなるものではないが、戦争のない平和ないまだから、それだけでも救いである◆八月十五日は終戦記念であった。もう三十一年も昔のことだ。当時は食糧不足で、スイトン、サツマ、カボチャなどで飢えをしのいだ。栄養失調がほとんどだった。ノミやシラミに攻められて、肌はあちこちが赤くはれあがっていた。今から考えると地獄図である。それでも夏は衣類なしですごせるので助かった。ナシを主食がわりに食べたこともあった◆話題はいつも食べもののことであった。それでも農家は一般より恵まれていた。カボチャ、サツマでさえ、ごくわずかしか配給されなかった石けん、タバコなど、当時としては貴重品を持参していって、ご機嫌をとりとり売ってもらったのである。幼い子どもたちは〝大きくなったら百姓になるんだ〟といっていた◆あの悪夢の時代に比べたら…今ごろそんな話を、経験のない人たちに話しても実感はわくまい。もちろん、そんなことが再びあってはならない。しかし、平和であっても食糧危機は訪れる。変てこな雨でゆううつな考えにひたったが、毎日、欠かさず食事できることに感謝することで、終戦記念日の想い出としたい。（龍人）

舞え舞え蝸牛（75）

田辺聖子 作　梶鮎太 画

恋の罪人（六）

そのころ、阿漕の方では、和泉守の邸から使者が来ていた。叔母の手紙を携えてきたのである。

『お手紙ありがとう。頼りにしてもらえてうれしいのですよ。

亡くなった姉さんの忘れがたみであるあなたを、私は、姉さんの代りと思って大切にも、いとしくも思っております。私には娘もないので、あなたを私の娘にして、何不自由もなく大切にお世話して、邸にお迎えしようと思ったのに、どうしてもおいでにならないものだことにはもどかしい気がします。

世間でも『この頃、都で羽ぶりよき、一に受領で、二に受領、三、四がなくて五に受領』といいますけれど、ちょうどいま、ウチがそうなのですよ。ありがたいことに思っております。だから、あなたにも、何でもお望みのことをしてあげますよ』

と頼もしげに書いてあった。

阿漕は、うれしくてたまらなかった。この叔母が、こう頼もしげに請合ってくれたのが百万の味方を得た心地がして、自分一人の胸にしまっておけなかった。

『お姫さま。これをご覧下さいましこんなに、頼もしげにいってくれる者がおりますのよ』

と姫君に見せた。姫君も、安心なさるかと思ったのである。姫君は微笑して読んでいたが、

『餅は、なんのためにお願いしたの、阿漕』

と、ふしぎそうにいった。世間知らずな姫君は、三日夜の餅を、知らないのであろうか。

（さかしくていらしても、男女の仲のことや、色めかしいならわしには、疎くておいでなのだわ）

と思うと阿漕はそれも微笑ましくて、

『まあ、お任せ下さいまし。わけがあることなんでございますよ』

と阿漕はにっこりしていった。

新婚三日目の夜、新郎と新婦は、紅白の小さな餅を食べることになっている。未婚の、というより、男は親父以外知らない、うぶな姫君が、三日夜の餅を見たこともないのはむろんであった。

和泉守の邸から使者が来た。

『餅は少し、おそくなります』

道具類がまず運ばれてきたのである。

から、残念に思っているのですよ。おたのみになった品々は、ご用立ていたしましょう。どんなにでも、よろしいようにお使い下さい。

塵、半挿などは差し上げましょう。でも変ね、宮仕えする人は、こんなものはみな、自分で持っているものなのに。持っていないのですか。なぜ今まで、私に頼まなかったの。自分専用の洗面具を持っていないのは、たいへんみっともなくて、妙なことですから、さしあげましょう。

お餅はいとやすいこと。すぐ作ってさしあげます。道具や餅などをご入用なところをみると、あなたは、婿でも迎えて結婚なさるのですか？　三日夜の宴でもなさるの？　くわしくお話を聞きたいものですね。やはり、お会いしない

●あなた自身をとりもどす夜の始まり——
スナック いま田
いわき市平・田町　☎23—1614

おしゃれなクリーニング
ご用命はもよりのチェーン店にどうぞ!!
マルイクリーニングセンター
いわき市平字南町　電⑭2707　工場　⑱4862

江戸前　【定休日 第一・三水曜日】
太郎寿し
専用駐車場有り・出前敏速
お座敷有り・ご家族連れ歓迎
平字二町目　電74—5762

IWAKI TAILORS CLUB
いわきテーラーズ・クラブ
あなたの思い出にのこるご結婚の佳き日のために　礼服をどうぞ!!
大貝洋服店　いわき市平字月見町　TEL・74—7672
テーラー 高島屋　いわき市平字中町　TEL・74—6837
高野洋服店　いわき市平字南町　TEL・74—4460
大平テーラー　いわき市平字堂ノ前　TEL・23—4029

◆火曜日のあいつ
福島・夜8・00

定期便トラックの恐怖

大岩峠に幽霊が出没。定期便トラックの運転手たちの間では、恐怖のあまり事故を起こす者が続出した。そのため西田（鈴木ヒロミツ）の会社では事故を起こした運転手を倉庫係にまわそうとしていた。

辰也（石橋正次）は運転手たちに同情して、事実を確かめるため、圭介（小野寺昭）とともに峠に向かった。だが、幽霊と見られていたのは、事故死した夫と、事故で目をやられて失明寸前の子供をもつ坂井美沙（赤座美代子）だった。

美沙は子供の一夫の回復を毎夜峠の神社で祈っていたのだ。

辰也は、一夫がまだ父の事故死を知らず大手術が待っている事を知り、一夫をはげましようと…。

辰也は失明寸前の子供のために二セの手紙を書くが…

◆NHK特派員報告
NHK・夜7・30

静かな革命
～ラオス～

社会主義国家へ向けて静かな改革を進めているラオスの表情を伝える。

南ベトナム、カンボジアの旧政権崩壊に呼応して、昨年末、六百年におよぶランサン王朝の終わりと、社会主義国家への移行を決定したラオスは、今、ラオス愛国戦線を中心に、着実な改革を進めている。

人口が十四万に減少した首都ビエンチャンは、以前に比べ車の数はかなり減ったが人々の表情は落ちついている。

街で目立つのは、新国家建設のスローガンと旧パテトラオ兵士の軍服。それにパンタロンやミニスカートが禁止され、シンと呼ぶラオス独特のスカートを着用している女性たち。

外国人では、ソ連、ベトナムとの接近政策を反映して、ロシア人が増えており、ソビエト文化会館の利用もふえている。それにひきかえ、日本語学校の生徒の数は急激に減っている。しかし、町の商店街には、かつての繁栄はなく、隣国タイとの国境閉鎖の影響で物資は不足している。

石油は、すべて配給制となり、乗用車一台につき一カ月二十㍑に制限されている。

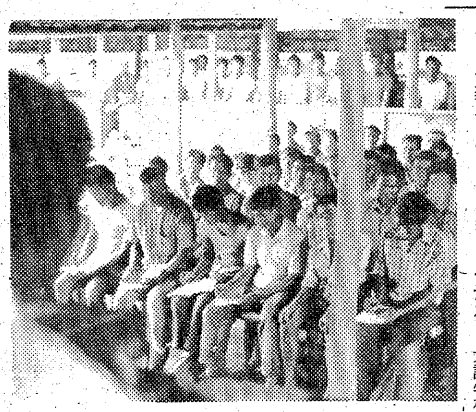

島で政治教育を受ける人たち

◆破れ傘刀舟・悪人狩り
福島中央・夜9・00

黄金の腕

江戸城石垣の改築工事が行われることになった。これは幕府がその政策の一環として諸藩の財政に負担をかけることを目的としたもので、工事を命ぜられた藩にとっては、多額の出費をしいられ、頭のいたい事だった。

工事の責任者は老中・稲葉大炊守忠依（北上弥太郎）で、忠依は、どの藩に工事を請け負わせるかという決定権を持っていた。そして今回の工事に関しては、小泉藩、麻田藩のいずれかに請け負わせようと考えていた。

この忠依は焼き物にこっていて、この世にたった一枚しかないという幻の名作・赤絵皿を手に入れたいと願っていた。

◆ドラマ
福島・夜9・00

いごこち満点

青山家に、平野咲子（梶芽衣子）の父、弥八郎（浜田寅彦）がやってきた。弥八郎は、応対に出たハナ（山岡久乃）に、用件は、野田新八（山城新伍）のことだと告げた。

ハナから耳うちされた新八は落ち着かない。杉本久右衛門（西田敏行）や堀越洋次（小倉一郎）たちは、弥八郎がハナの息子俊一（目黒祐樹）と咲子の結婚の話できたのだろうと早合点し、新八に同情した。

ところが、弥八郎は、新八とハナに意外なことを告げた。咲子は、弥八郎のすすめた縁談を断って、新八が意中の人だと告白したというのだ。咲子が俊一に好意を持っていると思っていた新八はその話を聞いても半信半疑。

そこへ、俊一が帰ってきた。ハナから咲子のことを聞いた俊一は新八を祝福した。そして、その夜、結婚のため店仕舞することになった中村志津（吉野佳子）の店で、新八たちがお別れの会を行った。

俊一（目黒祐樹㊨）は新八（山城新伍）と咲子の仲を祝福した

◆非情のライセンス
福島中央・夜10・00

兇悪の判決

組織暴力団岩川組の組長岩川（伊達三郎）の公判が迫った。検事は"鬼"と異名をとる伊達（藤巻潤）だ。しかし、特捜部の矢部部長（山村聡）は、ここ二、三年前からの岩川組関係の公判記録を調べてゆくうち、担当検事である伊達と岩川組に特殊な関係があるように思えてならない部分を発見した。二年前岩川の右腕といわれた森田を懲役十年に追い込んだ伊達だったが、その後、幹部の梶が同じ組員の佐川（高林謙）とのいざこざで彼に殺された事件では、犯人佐川に懲役三年しか求刑してない。矢部はひそかに伊達と岩川組とのつながりを調べるよう会田（天知茂）に命じた。会田はそれとなく伊達にさぐりを入れたものの、伊達はむろんボロを出さない。ただひとつ、服役中の佐川に当たったとき「佐川は身がわりかもしれない」という感じを受けたことと、梶が殺された旅館で、彼が殺されたときは女がいっしょだったことなどがわかった。それと同時に、伊達をつけまわす会田に尾行がつく。

♪世界の民族音楽～二つの弓奏楽器～

FM・夜10・20

北インドの弓奏楽器としては、サーランギが有名だが、今回は珍しいディルルバとエスラージの名人を紹介する。

ディルルバは、サーランギのような8の字型の胴体にシタールのような長いさおをつけた楽器。また、エスラージはディルルバより小ぶりな楽器である。

両方とも演奏家が少なくて、なかなか聴けない楽器だがともに名人芸を聴かせる。

ききもの

◆ヤング・ジョッキー
FM・夜9・00

スペシャル

二度にわたって、武道館を満員にした人気者南こうせつが、そのビッグ・コンサートの熱気をライブテープで伝えながらアットホームに語りかける。

曲は、「朝が来るまで」、「九州へ帰る友へ」、「ヘイ・ジプシー誘っとくれ」、「神田川」、「思い出にしてしまえ」、「どこにも行かない」、「ねがい」ほか。

◆民謡の旅
第一・夜8・05

山歩きの思い出

民俗学者・岡正雄さんの少年時代の山の思い出につながる民謡を中心に紹介する。

番組では、安曇節や木曽節など信濃路の民謡をおりこみながら、思い出などを語ってもらう。

NHKテレビ
☆印は白黒

6・10 虹をつかむネコ
30 海底の散歩
40 きょうの福島
7・00 N◇27 NHKガイド
30 NHK特派員報告「静かな革命」～ラオス～
8・00 歌のグランドショー～コーラスグループ全員集合～ダウンタウン・ブギウギ・バンド クールファイブ 殿キン マヒナ ダーク デューク 桜田淳子ほか
9・00 N・C 9
40 「夏の故郷」
10・00 N解説◇15 緑陰講座～北海道・旭川市～
11・00 N◇15 ローカルN天

NHK教育
☆印は白黒

6・00 技能講座「テレビジョン技術」
30 バイオリンのおけいこ
7・00 英語会話Ⅰ
30 NHK文化シリーズ 現代の科学「世界を変えた1冊」 ラボアジエの〝化学のはじめ〟
8・15 祈りのある生活「砂漠の巡礼」
45 自然のアルバム
9・00 きょうの料理
30☆通信高校講座 数学Ⅱ
10・00 通信高校講座 みんなの広場「仲間との出会い」
30 通信高校講座 歴史をあるく

福島テレビ
☆印は白黒

6・00 FTVテレポート
7・00 UFO戦士ダイアポロン「ニュー・アポロン基地南海に浮上」
30 ぴったしカン・カン「酔った時の口ぐせベスト3は？」松坂慶子ほか
8・00 火曜日のあいつ「幽霊街道に見た／トラックが運んだ父の愛」
9・00 「いごこち満点」山岡久乃 山城新伍 西田敏行 梶芽衣子ほか
10・00 銭形平次「俺の十手は俺の手で」大川橋蔵 香山美子 吉田日出子
11・05 ㊙指令ハワイ5－0「断崖の幻想」

福島中央テレビ
☆印は白黒

6・00 忍者キャプター
30 ジャストN
7・00 スターアクション／志垣太郎 今陽子ほか
30 ナイター 「広島―巨人」＝中止の時＝7：30それは秘密です!!▽美人歌手 過去初公開!!ほか8：00伝七捕物帳「真夜中の白装束」中村梅之助 今村民路ほか
9・00 破れ傘刀舟・悪人狩り「黄金の腕」萬屋錦之介 北上弥太郎ほか
10・00 非情のライセンス「兇悪の判決」天知茂 山村聡 藤巻潤ほか
11・15 11PM

今夜の番組

NHK第1 1340KC

6・40 じょうずな話し方「話し方アラカルト」
7・15 日本列島・涼を求めて「山奥の滝まつり」「今に残る戦後の遺産」
8・05 民謡の旅―山歩きの思い出―「古川ぜんざのこ」「木曽節」ほか
9・05 邦楽ジョッキー―怪談―「下空音楽」 DJ＝坂東玉三郎
30 歴史と人間「徳川家康」
10・20 連続ラジオ小説「悪魔の手毬唄」
35 若いこだま
11・05 夢のハーモニー

NHK第2 1540KC

6・00 そろばん教室「4級のわり算」
20 基礎英語
40 続基礎英語
7・00 カレントトピックスN
15 英語会話
30 中学生の勉強室「社会科」―公民―
8・00 通信高校講座 数学Ⅰ◇20 数学Ⅰ◇40 数学ⅡA
9・00 通信高校講座 地理B◇20 家庭一般◇40 政治・経済
10・20 通信高校講座 現代国語◇40 現代国語
11・00 スペイン語講座―入門編―

ラジオ福島 1060KC

6・20 ナイター 「広島―巨人」＝中止の時＝6：20二郎で勝負～リクエストナイタ ～8：00 ポピュラー・ナイト・スペシャル～ボブ・ディラン特集
9・10 夜のヒット歌謡
20 ファミリー・スタジオ なつメロジョッキー
10・00 ポップスNO・1 土居まさる
30 MU・ハイフォニック＜なつめろハード・ロックを集めて＞
11・00 たむたむたいむ
40 夜のファンタジー

FM放送
☆印はステレオ

6・00☆夕べの広場＜ディスクジョッキー＞
7・15☆FMコンサート＜ポピュラー・パレード＞風と共に去りぬ'76 ブロードウェイの夜 魔性の女ほか
9・00☆ヤングジョッキー＜ヤングジョッキー・スペシャル＞朝が来るまで 神田川 思い出にしてしまえほか
10・20☆世界の民族音楽＜インドの名演奏家＞～二つの弓奏楽器～
11・05☆サマー・ナイト・コンサート＜ムード・イン・ザ・ナイト＞

TDM 専修学校 平ドレスメーカー女学院
平ドレメ クッキングスクール
ドレメコーナー シャルム
（入学案内書進呈） 院長 畑 久（鯨岡）
いわき市平字梅香町122 ☎74－3810

耳の不自由な方に リオンの補聴器 リオネット（福祉法指定品）
富永電気商会
いわき市平字田町（平駅前） 電㊀2496・6732

公害のでない（くるま）自転車!!
お求めの節はアフターサービスの効く当店で
福島信販チケット加盟店・郵政省指定店
門馬自転車店
※駐車場あり 平・六町目 ☎㊁5285

スナック はる
いわき市平字田町（紅小路）
☎74－3165

東映 さわやかな……明日へのはばたき！ 東映サウナ
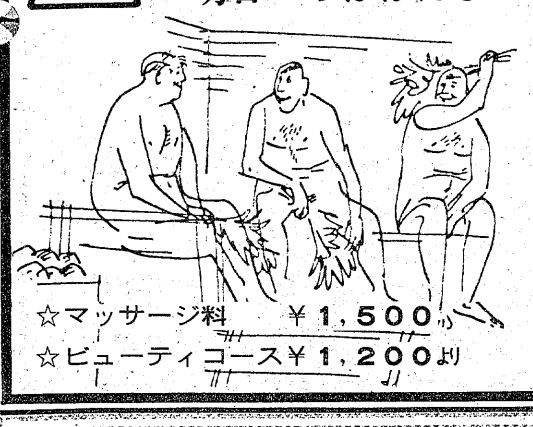
☆マッサージ料 ¥1,500
☆ビューティコース¥1,200より
24時間営業
●男性サウナドック TEL・74－3322 入浴料 ¥800
●女性美容サウナ［毎日16時まで］ TEL・74－8504 入浴料 ¥800
●マージャン ビリヤード サウナM・B［17時から6時まで］ TEL・74－8504 入浴料 ¥900
いわき市平・十五町目2 ●東映24ビル

登録商標
みけし洗
書家 篠田桃紅先生書
全日本みけし洗東京研精会会員
高級和服丸洗い・しみぬき専門店
馬目クリーニング
平・九品寺前61 TEL・74－4853

空の旅は エレガンスな装いで

北から南へ 気温の変化に対処 重ね着のできる着やすい服を

このほど、東京・帝国ホテルで、デザイナー・水野夫妻による「秋冬のコレクション」が発表されました。といっても主題は季節を問わない服ということで「飛行機による旅のために」という副題があげられています。着る物はもちろん、旅行バッグからかぶる物、持つ物に至るまでの新しい型のコレクションで、海外旅行の時、すぐに役立つような作品ばかり。その紙上公開です！。

こんなアンサンブルもいいですね

前がエプロンスタイル　これも魅力的ですね

家庭婦人

洋服の第一のポイントは着やすさ。ゆったりしたシンプルなデザインで、下に何を着ても、どう動いても型くずれしないような作品がたくさんありました。第二のポイントは手入れが簡単なことです。厚手の綿のカーテン地で作ったりしろあわせのコート・ドレスは、かっぽう着的な感覚で着られ、汚れたらジャブジャブ洗える作品。アフター・ファイブのエレガントなドレスでも、筒型のきれに首と手を出す穴をあけ、肩の部分をつまんだだけのデザインで、使用後は四角にしてたためるように工夫されていました。

空の旅行の最大の特長は、北から南へと短時間で移動できることです。そのため、気温の変化によって調節できる洋服が一番です。コートなどでも、ショーで紹介されたように、一枚仕立てのものを二枚重ねて着れば、シーズンや温度によって脱ぎ着ができます。

写真Ⓔはしわにならないトリコット素材を使ったアンサンブル。色は紺と白、黒と白、茶と白の三種類の組み合わせが紹介されました。タンクトップのワンピースに長袖のブラウスを重ね、ワンピースとおそろいの半袖の上着をはおっています。これを一着持っていれば、雪国から海水浴のできる国へ飛んでも万事OKです。

外国へ行くのなら、日本的なものもひとつくらい持って行きたいという人もいるにちがいありません。そうした方は、呉服地で作った洋服をどうぞ。一越縮緬（ひとこしちりめん）や綸子（りんず）を使った洋服は、モダンながら、日本的な香りが漂う魅力的な作品。

小物類では機能性が追求されています。前の部分だけエプロンスタイルに幅の広くなったベルトには、チャックのついたポケットがついており、航空券やパスポートなど、大事なものが入れられるようになっています。同じように、わき腹のあたりにぴったりとくっつくようになった、薄手の小さなバッグもあります。このようなバッグやポケットに入れておけば、出し入れに便利で、盗難の心配もないでしょう。

ショルダー・バッグは、肩ひもがはずれるのが難点。そこで、写真Ⓕのように、肩ひもとベルトをくっつけて、はずれるのを防ぐように工夫されています。モデルがはいているクツはスパッツと呼ばれるもの。ふつうのクツの上にはくと、ブーツ風になり、取りはずしも簡単で、旅行には最適です。

そのほか、ショルダーと共布のひざかけをショルダーにはさんで、アクセサリー風に扱った作品や、顔の部分にだけ穴をあけた、ずり落ちないスカーフなども紹介されていました。

梅雨明けのあと、猛暑到来とばかりにカッパは海へ！　しかし、今月初めからの「いわき」は〝夏はどこへ？〟の気まぐれ天気つづき。

残暑はこれから――。日本の夏は湿度の関係から暑いばかりでなく、ジットリとして不快なものです。そこで、そんな不快さを取り除き、夏を涼しくすごすための工夫をしてみましょう。

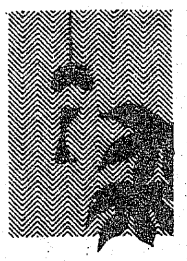

夏を涼しく 通風を考えて

♠外気をとり入れる♥

夜になっても屋内の温度が下がらないのは、何よりも不快なものです。こんな不快さを防ぐには、家具などを移動するなどして、少しでも通風をよくすることです。

最近は、簡単に取り付けられるウインド・ファンを使って、容易に外気を取り入れられるようになりましたが、扇風機を窓ぎわに置いて外気を誘い入れてもいいでしょう。この場合、外から虫が入って来ないように――。

♠カーテンを使う♥

夏は部屋の間仕切りになるフスマなどはなるべく取り去ってカーテンかスダレにし、ワン・ルーム・システムにすれば通風もよくなり、室温が上昇するのを多少とも防げるでしょう。

カーテンは薄地のもの、レースものなどを使えば、見た目にも涼しさを感じさせて効果的です。

見た目の涼しさといえば、植木や鉢植えを利用するのもよいものです。植物の緑は何よりも不快感を慰めてくれますし、葉にかかった水滴が涼しさを誘ってくれるものです。

♠熱気や湯気を防ぐ♥

台所の調理に使う熱気も、部屋内の温度を上げる原因になります。こうした熱気は換気扇で外へ追い出すなどして、部屋にこもらないようにします。調理した後のレンジなどの熱気も、水を入れたナベをのせるなどして早く取り去りたいものです。

また、浴室からの湯気は部屋内の湿気を多くし不快にさせるので、こうした湯気が部屋の方へ流れ込まないように注意する。

健康 まっ茶の効用

まっ茶は、夏の疲れをとるカフェイン飲料のなかでも優れた飲みものです。まっ茶はカフェインの量がコーヒーに比べて二十倍以上もありますが、胃を痛めるタンニンの量が少ないので、たくさん飲んでも大丈夫。また、ビタミンA、B、B1、B2、Cなどもたっぷり含んでいます。しかし、小学生以下の子供にはカフェインの刺激が強すぎますので、飲ませない方がいいでしょう。

夏髪手入れのポイント

夏は汗をかき、汚れがひどく、髪を洗う回数が増えますが、髪をいためないように手入れすることが大切です。

シャンプー

髪を洗う前に、まず、地肩にヘア・オイルをすり込み、腰のやわらかいブラシで髪をたんねんにブラッシングします。

次に髪を頭皮に十分に湯をつけ、シャンプーを泡立ててから指の腹で頭皮全体をもむように洗い、すすぎは四回は必要です。

夏には髪を洗う回数が多いので、特に汚れがひどい時以外はシャンプーによる二度洗いは必要ありません。

手早く乾かす

すすぎをすませた髪にはリンスをしますが、夏は髪が油っぽいので、レモンのしぼり汁を使った、さっぱりしたリンスの方がいいでしょう。リンスの後、湯で一度サッとすすぎます。

洗った髪は手早く乾かさないと、夏はにおいが残ります。乾いたタオルで頭全体を包み、頭皮の水気をふいてから風通しよくして乾かします。

養毛剤の補給

洗髪後は、液状の養毛剤をカット綿にひたし、頭皮にすり込みます。両手の指でマッサージをし、ブラッシングして、その上でセットをすれば、秋になっての抜け毛を防ぐことにもなります。

なお、洗髪の時間がなくて汗のにおいをとる応急方法は、まずカット綿にヘア・ローションかオーデコロン、あるいは熱湯をふくませて頭皮をふき、ガーゼをかませたブランでブラッシングを丹念にすれば、サッパリとします。

マスコミ界からも絶賛を博しています

7月号 304ページ

夕刊いわき民報縮刷版

表紙＝ことし1年間 いわき市の国指定重要文化財を毎月特集

定価　1部　1,800円

6カ月分前納（10,800円のところ）9,000円にサービス
1カ年分前納（21,600円のところ）18,000円にサービス

半年毎に6カ月分収納の美麗な上質紙函ケース（背金文字入り）を無料進呈

毎月20日発行
●B5判（27㌢×19㌢）本紙半分大
●上質紙 美麗なオフセット印刷
●毎月配本・郵送いたします

お申し込み お問い合わせ いわき民報社
本社 いわき市平字田町63-7 〒970 ☎23-1666代
小名浜支社☎92-3560　常磐支局☎42-2380　勿来支局☎02466②2903

で多彩な記念行事

先人の偉業しのび決意新たに

新世紀へ晴れの門出

大いなる遺産心に刻んで

福島県は、この二十一日で立県百年を迎える。明治九年八月のこの日、旧福島、若松、磐前の三県が合併、今の福島県が誕生してから、ちょうど百年に当たる。この一世紀を振り返ると、今日の東北の大県〝ふくしま〟の基礎を築いた輝かしい歴史であり、先人たちの苦闘の歴史でもある。県は、この意義深い日を迎え、広く県民の参加を呼びかけて多彩な記念行事、事業を繰り広げ、先人たちの偉業をしのぶとともに、決意を新たに〝立県二世紀〟へスタートする。よりよい〝ふくしま〟の創造を目指して。

この一世紀は、戊辰の戦禍による焦土から立ち上がった先人たちの苦闘で始まった。逆境の中で、歯を食いしばって郷土再建と取り組んだ明治の先人たちは、血のにじみでるような努力で、石炭、電力の新しいエネルギー産業を開発した。これによって県外から企業が進出してきた。安積開拓、安積疏水の大事業を完成させて美田をつくった。大がかりな道路事業を実施、道路網を一変させた。

こうして県勢発展の基盤を築いた。この不屈の魂と燃える郷土愛は、大いなる遺産として大正、昭和の世代に受け継がれた。

第一次世界大戦（大正七年）後の不況、第二次大戦（昭和二十年）後の混乱期を乗り越えて県勢は目ざましい発展を遂げた。その原動力は三十八年、常磐・郡山地区の新産都市指定である。これによって工業開発の核、小名浜港の改修工事は急ピッチで進められ、東北一の国際港となった。道路網も見違えるほど整備された。工場用地も次々に造成された。そして、いろいろな工場が進出してきて、田園の町・郡山には内陸型、魚の町・いわきには臨海型の工場が立ち並び、文字通り東北南部の工業開発の拠点となった。

また、電源開発も積極的に行われた。本県と新潟県の本流案・分流案の対立で始まり、足かけ五年の歳月となった只見川電源開発も本流案の本県にガイ歌があがり、三十九年、同電源開発事業は終わった。次いで四十六年から双葉地方に原子力発電所が建設されるなど、日本最大の電源県となった。

一方、山と湖で象徴されているように、美しい自然を持つ本県は観光開発も活発に行われた。二十六年、県単独事業で着工した磐梯吾妻スカイラインは道路公団に引き継がれて三十四年に開通。今や本県観光のドル箱。坑内からわき出る温泉を利用、斜陽炭鉱の起死回生策として四十一年にオープンした常磐炭礦のハワイアンセンターも新しいレジャー産業として脚光を浴びるなど、本県の観光事業は大きく伸びている。

このほか、農業は首都圏の食糧基地として見直され、水産業も、取る漁業からつくる漁業へ転換して振興施策が進められるなど、本県の産業は栄え、豊かな県土をつくっている。

産業の発展とともに、県内には待望のハイウェー、東北自動車道が開通、同じく常磐自動車道の建設も進み、太平洋と日本海を結ぶハイウェー、東北横断道建設計画も煮詰まってきており、交通網は一層、整備される。

このように産業・経済、交通の充実により県勢は、さらに飛躍を約束づけられている。

こうして一世紀を振り返ってみて、まず浮かんでくることは先人たちの不屈の魂と燃える郷土愛による県土建設の偉業である。二十一日の記念日に当たり、その偉業をしのび、その足跡に学び、未来を開くことに立県百年の意義があり、広く県民の参加を呼びかけて記念行事を繰り広げるのも、このためである。

青少年会館の建設を進める

親交と研修の場に

立県百年を記念し、新しい〝ふくしま二世紀〟を担う青少年たちが親ぼくを深め、自己研修に励む場として青少年会館建設計画もすすめている。

ふるさとフェスティバル

県民総参加で祝い、温かい心のふれあいの場として、ふるさとフェスティバルを福島市、会津若松市、郡山市、いわき市の四会場で開催する。

祭典は、地元のコーラス、オーケストラをはじめ、各文化団体が出演、参加者が一体となった和やかなふん囲気の中で繰り広げる。

福島会場は、立県百年の記念日の二十一日午後三時から県文化センター大ホールに約二千人が集まって行われる。福島県百年の歩みをスライドで振り返りながら、福島市を中心とした地元小・中・高校生、お母さんたちをはじめ、各文化団体が出演、伝統芸能、コーラス、民謡、軽音楽の演奏をおりまぜ、楽しいひとときをすごす。

なお、いわき会場は十一月二十八日行う予定。

各地回って家庭劇場を公演

家族ぐるみで鑑賞

優れた舞台芸術を巡回公演し、文化施設に恵まれない地域の県民にも家族ぐるみで芸術文化を鑑賞してもらい、豊かな家庭づくりをしてもらおうと「家庭劇場」を開いている。

家庭劇場は「うたのひろば」として音楽、詩の朗読を中心とし、子どもと大人が一緒に楽しめるようバラエティーに富んだプログラムを組み、六月下旬の双葉町体育館。前期の十会場に続いて後期は十月中旬から十会場で公演。

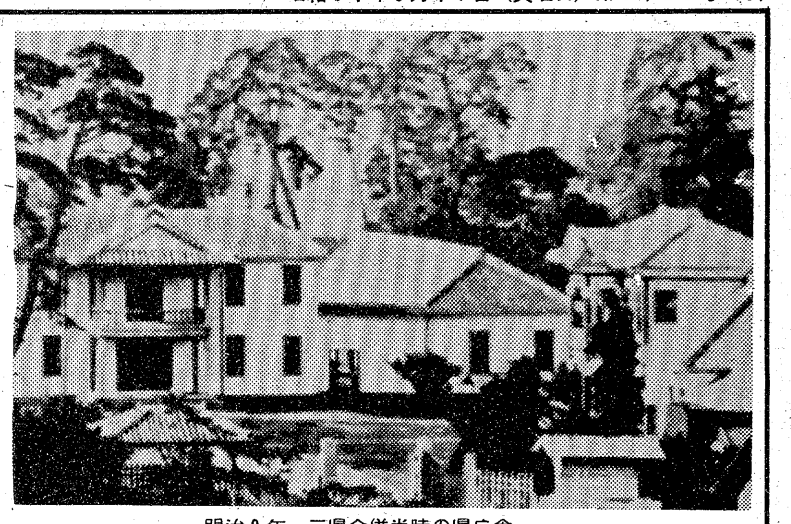

明治9年　三県合併当時の県庁舎

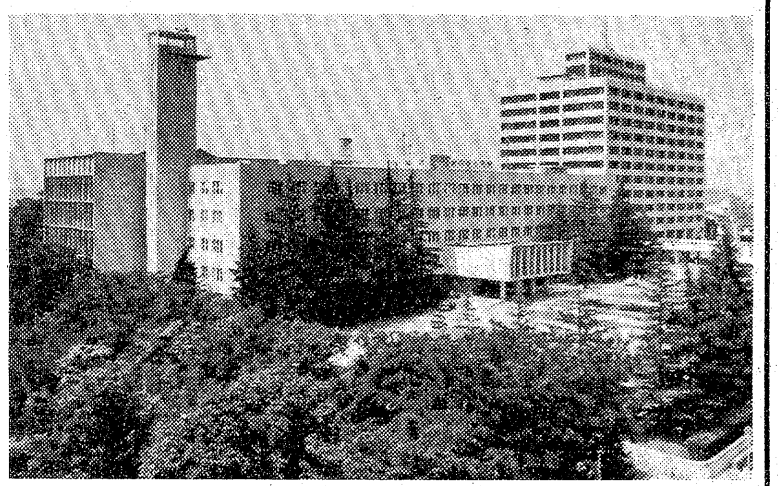

近代建築の現県庁舎

明治大正 県の重要公文書展

歴史の流れ知る貴重資料

31日まで県文化センター

立県百年記念福島県重要公文書展が県文化センター歴史資料館で三十一日までの日程で、月曜日、祝日を除き、毎日午前九時から午後四時まで開かれている。

明治、大正、昭和の三代にわたる本県の政治、経済、社会、教育、文化など、各分野における歴史の流れを県庁文書を中心とする関係資料などによって紹介、県政一世紀の歩みを県民に知ってもらおうというもの。

展示されている公文書は同館に保存されてある明治、大正期の福島県庁文書約四千点の中から選ばれた貴重なもの。明治九年八月二十一日の右大臣岩倉具視による福島県設置に関する布告文、旧三県日誌、当時の官省布達類および庁規例則類、明治天皇東北ご巡幸に関する文書、河野広中の自由民権運動と福島事件関係書類、国会、県会、郡会関係書類、県制、市町村制、郡制に関する書類、安積開拓・安積疏水関係書類のほか、農務、土木、山林、水産・畜産、鉱山、商工、労務、磐梯山噴火など凶作・災害関係書類など、先人の足跡を伝える資料と写真で紹介している。

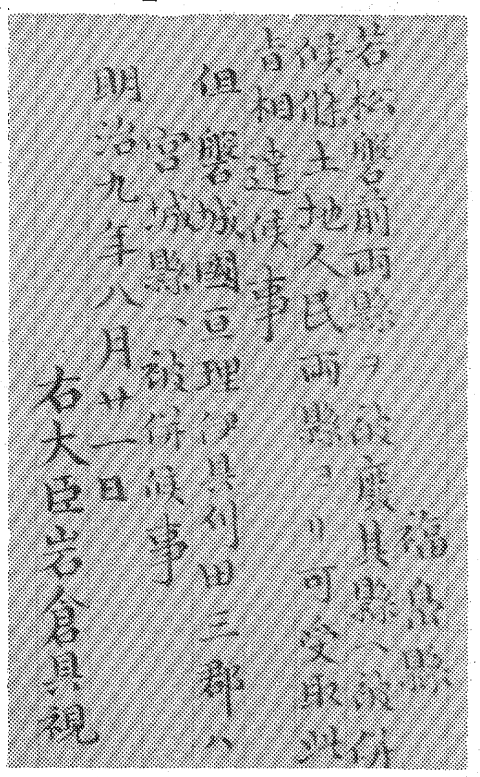

福島県誕生を記した岩倉具視の通達

伸びてる企業!!

営業内容
●ビルの防水工事・店舗の床工事
●運動場弾性舗装工事・ライニング工事

ヨツヤ防水株式会社
★人と建物をゴム弾性で守る専門会社★　本社 ☎03(954)2611　いわき支店 ☎(23)4161

サァー 本格的です
月曜も休まず　年中無休です
脂肪をとりのぞきたい方　カットアンドパーマは
美容センター"夢"におまかせ下さい
—山野愛子先生指導美容室—
いわき総合美容センター"夢"
平ヨーカドー通り　永島ビル2F　鉄道共済会前
TEL・0246—21—2411・23—5909

■出前敏速
うまい寿司 楽しいふん囲気
寿司徳
いわき市平字才槌小路　電㉔三九五八㉓四三二九

金融
サラリーマン・OL・主婦の方歓迎
担保貸付・証書貸付・手形割引
大口・小口融資
※どなたでもお気軽にご相談下さい
ダイワ商工
いわき市平・東町　☎㉑一一五四

■出前敏速　公休日は毎週木曜日です
すし芳
いわき市平・六町目本町通り　電㉓五六五八

FIVE HORSE 5
サパークラブ ファイブホース
ひきがたり演奏
PM9:00～AM2:00
平大通り
TEL・23－7804
ひきがたりと共に
今宵楽しい一夜を
お過ごし下さい

県100年、県民参加

伸びよ　すこやかに　たくましく　身も心も　君たちには　大きな希望がある　使命がある　明日の〝ふくしま〟を担う宝だ　真夏の太陽の下　体を鍛える浜っ子たち

レニングラード・バレエ公演

27日県文化センター

二百二十年の歴史に輝く伝統の気品と格調高いソ連・レニングラード・バレエを招いて記念行事に花を添える。

県民に香り高い、国際的芸術文化を紹介、新しい時代に調和する豊かな県民性をはぐくもうというもの。

同バレエ団は百十人の豪華メンバー。それにオーケストラは東京フィルハーモニー交響楽団六十八人。二十七日午後六時半から県文化センター大ホールでチャイコフスキーの「白鳥の湖」全四幕を公演する。

なお入場料一般はS席五千円、A席四千円、B席三千円、学生は各席とも五百円割り引き。

県政バスで施設案内

いわき行連9月7日実施

これまで運行してきた〝県政バス〟を本年度は〝立県百年バス〟として運行する。これは、広く県民の参加を求め、県の各施設に案内、県政の現状を知ってもらい、ふくしま二世紀、建設を担う自覚を深めてもらうとともに、参加者からアンケートによる意見や要望などを聴き、施設の運営をはじめ、県政施策に反映していこうというもの。

運行は各地方行政連絡室ごと五回以上となっており、見学する施設は県庁をはじめ二十九カ所。いわき管内は水産試験場、小名浜港湾建設事務所、公害対策センター。

いわき地方行政連絡室では、九月七日、第一回立県百年バスを運行、年内に五回実施の予定である。

第一回は、消費者団体関係者四十五人を対象に行い、同日午前七時四十五分まで平字梅本の県合同庁舎前に集合、午前八時出発、郡山市の食品工業団地を見学して福島市に向かい、県庁で昼食（各自持参）。午後一時から消費生活センター、卸商団地を見学する。平着は午後五時五十分の予定。

立県百年記念作文コンクール

21日・入賞者発表

立県二世紀への新たな出発を記念して県内の中・高校生から「立県百年記念青少年作文」を募集した。本県の未来を展望した内容のもので、二十一日、入賞者の発表が行われる。

▽最優秀賞　中・高校生各一人
▽優秀賞　大人
▽佳作　若干

記念植樹で〝県の森〟

郷土発展の祈りこめて

記念植樹祭を行い、県の木（けやき）の森などをつくる。

植樹祭は、今秋十月ごろ、中通り太陽の国、会津天鏡台、浜通り双葉郡大熊町総合スポーツセンターの三会場に広く地域の青少年代表、各界代表の参加を求めて同時に実施する。

太陽の国では、施設のけやき荘、からまつ荘、かしわ荘にちなんだ木四百本のほか、けやき百本を植え、県の木の並木をつくる。天鏡台には、けやき三百本、大熊町には同じく百本植えて県の木の森をつくる。

三会場のほか、県内の全小学校（六百八十七校）、中学校（二百六十七校）、養護学校（七校）、盲ろう学校（四校）にもけやきの苗木を配り、三会場と日を同じくして各校の児童・生徒が記念植樹する。

また、本年度の県など公共機関や林業団体が実施する造林事業を〝立県百年記念造林〟とし、造林地に記念標識柱などを建て、永く保存する。

ふくしま百年のあゆみ　年表

〈明治〉

◇九年▼若松、磐前両県が福島県に合併、八月二十一日に現在の福島県誕生。
◇十一年▼第一回県会が五月開会▼オランダ人技師ファンドールンによる安積疏水調査開始（十二年起工、十五年完成）。
◇二十年▼東北本線仙台、塩釜まで開通。郡山、福島駅など完成。
◇二十一年▼磐梯山が噴火（七月）、四百六十一人死亡、桧原湖、小野川湖、秋元湖が出現▼市制、町村制が公布▼国歌〝君が代〟制定。
◇二十二年▼県下で町制実施▼大日本帝国憲法発布。
◇二十七年▼日清戦争開戦▼福島に電灯つく。
◇二十八年▼初の水力発電所（発、庭坂）できる。
◇三十年▼常磐線平まで開通。
◇三十二年▼岩越鉄道郡山～若松間開通▼若松市制施行。
◇三十五年▼郡山に初めて自転車現る▼小学校令を決め、国定教科書となる。
◇三十八年▼若松～喜多方間に鉄道開通。
◇四十年▼福島県庁新築▼福島市制実施。
◇四十一年▼歩兵65連隊が若松に設置。
◇四十三年▼県下の米価一升（一・五キログラム）十三銭。

〈大正〉

◇三年▼郡山～新津間全通、磐越西線となる▼第一次世界大戦勃発。
◇六年▼磐越東線全通。
◇七年▼福島、若松などに米騒動起こり軍隊出動。
◇九年▼生糸大暴落、経済界大混乱▼第一回国勢調査実施、県人口百三十六万二千七百五十二人。
◇十年▼福島高等商業学校（福島大経済学部の前身）新設▼郡役所制廃止▼メートル法公布。
◇十二年▼河野広中死去▼関東大震災。
◇十三年▼福島～飯坂間に電車開通。

〈昭和〉

◇三年▼松平勢津子姫が秩父宮妃となる▼会津線柳津まで開通▼第一回普通選挙施行。
◇四年▼県立図書館設立。
◇六年▼東北・北海道に冷害▼NHK福島放送局開局▼太平洋戦争勃発。
◇十七年▼十六都に地方事務所設置。
◇十九年▼県立福島女子医専新設。
◇二十年▼終戦、大戦による県内陸海軍戦死者六万六千三百人。
◇二十二年▼初の公選知事に石原幹市郎氏当選▼自治警察できる▼県立福島女子医専が県立福島医科大学となり、付属病院設置。
◇二十四年▼松川列車転覆事件発生。
◇二十五年▼磐梯朝日国立公園指定▼知事に大竹作摩氏当選。
◇二十六年▼福島の電話が自動式に。
◇二十七年▼県営信夫ケ丘競技場完成、第7回国体開会式場となる。
◇二十八年▼大竹知事再選▼会津線滝ノ原まで開通。
◇二十九年▼福島県新庁舎落成▼原町、須賀川、喜多方、常磐、磐城、内郷、相馬市制施行▼県警察本部新発足。
◇三十年▼勿来市制施行。
◇三十一年▼小名浜港が国際貿易港となる。
◇三十二年▼知事選に佐藤善一郎氏当選。
◇三十三年▼NHKテレビ福島放送局が放映▼スカイライン磐梯吾妻有料道路開通。
◇三十七年▼福島民報駅営業開始▼この年、県産米四十八万トン、戦後最高の豊作。
◇三十八年▼常磐・郡山両地新産都市に指定。
◇三十九年▼国道4号線の県内百十一キロ全線舗装が完成▼県下に大凍霜害、被害総額六十億円▼知事に木村守江氏当選。
◇四十年▼新都山市発足▼鶴ケ城復元が完工▼県内の自動車十万台突破。
◇四十一年▼国立磐梯青年の家が完成▼栗子トンネル開通▼いわき市発足。
◇四十二年▼大熊町の原子力発電所で定礎式。
◇四十三年▼木村知事再選▼福島県明治百年記念式典（十月）
◇四十五年▼両陛下迎え、磐梯山天鏡台で第21回全国植樹祭。
◇四十六年▼磐城高校が夏の甲子園高校野球で準優勝。
◇四十七年▼木村知事三選▼国鉄川俣線廃止。
◇四十八年▼東北自動車道郡山～白河間開通。
◇四十九年▼皇太子ご夫妻迎え猪苗代スキー場で第29回国体冬季スキー競技。
◇五十年▼東北自動車道郡山～白石間開通▼木村知事が全国知事会長に就任。
◇五十一年▼木村知事四選。

金融
○土・日・祝日休み
○営業時間
午前9時～午後4時
昭和信興
電（勿来）③8111代

御婚礼・免許証写真とDPE
スタジオ マツモト
平・材木町 ☎74－6368

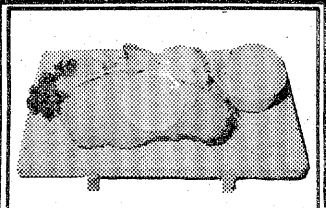
とんかつ すが
キッチンすが・2階
日本座敷でとんかつを！
たいら駅前・東銀座通り

財団法人
松村総合病院
いわき市平字小太郎町一　平消防署南側　電二三－二一六一代
院長
循環器科　消化器科　内科
脳神経外科　脳外科
整形外科　整形外科
産婦人科　産婦人科
神経科　眼科　耳鼻咽喉科　麻酔科　放射線科
金生　水島　松村　今泉　遠藤　水島　四本　中田　森田　山口　小川　小林　遠藤　吉江　佐藤　斎藤　大井　金生　松村
富雄　伯子　信一郎　紀子　繁美　秀昭　恒徹　秀之　善行　伸久　健七郎　辰夫　勝彦　勝動　竜夫　富雄　亨

きもの帯
三井呉服店
平・三町目　電二三－〇一二三代

犬の専門店
世界一の名犬➡天然記念物秋田犬
洋犬・優秀子犬が常時在舎
交配・販売・食餌
管理・犬具・薬品
血統書申請その他
なんでも当店にご
相談ください
第2・第4日曜定休
定休前日割り引き特売
犬の総合メーカー
いわき愛犬センター
小名浜・林ノ上　電53－2389

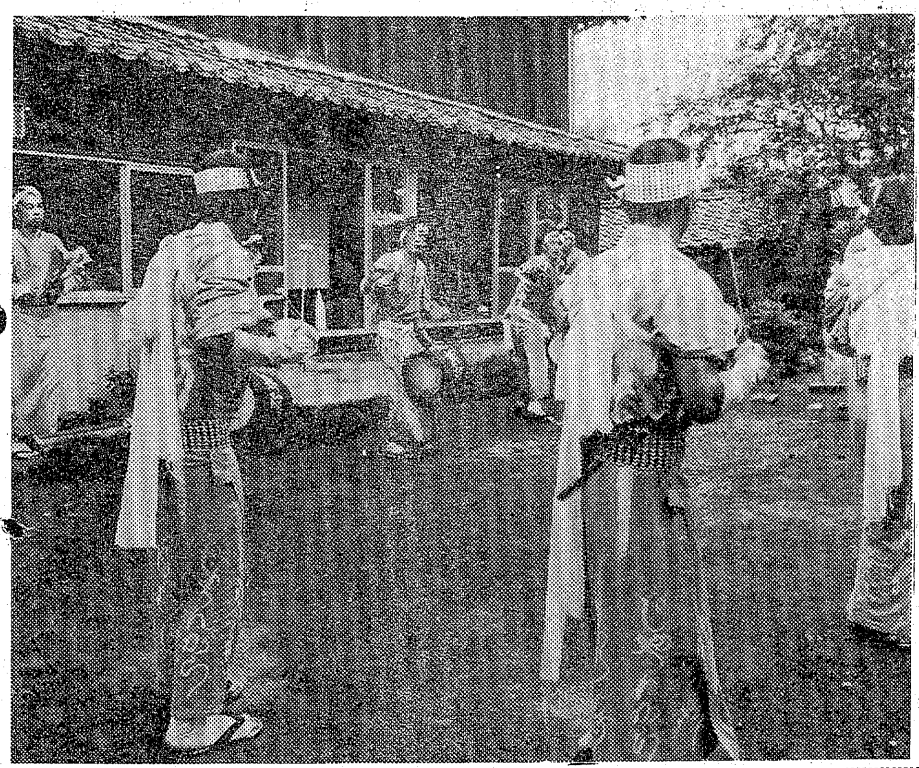

◀雨と寒さにたたられた今年の月遅れ盆は、人出をあてこんだ商店街や観光地にとってKOパンチ。新盆供養の家庭でも接客用の飲食物が裏目に出てテンヤワンヤ。例年なら数組は訪れる〝じゃんがら念仏〟もひっそり。しかし、そこはヤング…雨にも負けず、伝統の念仏踊りを力いっぱい披露して新仏を供養していた。

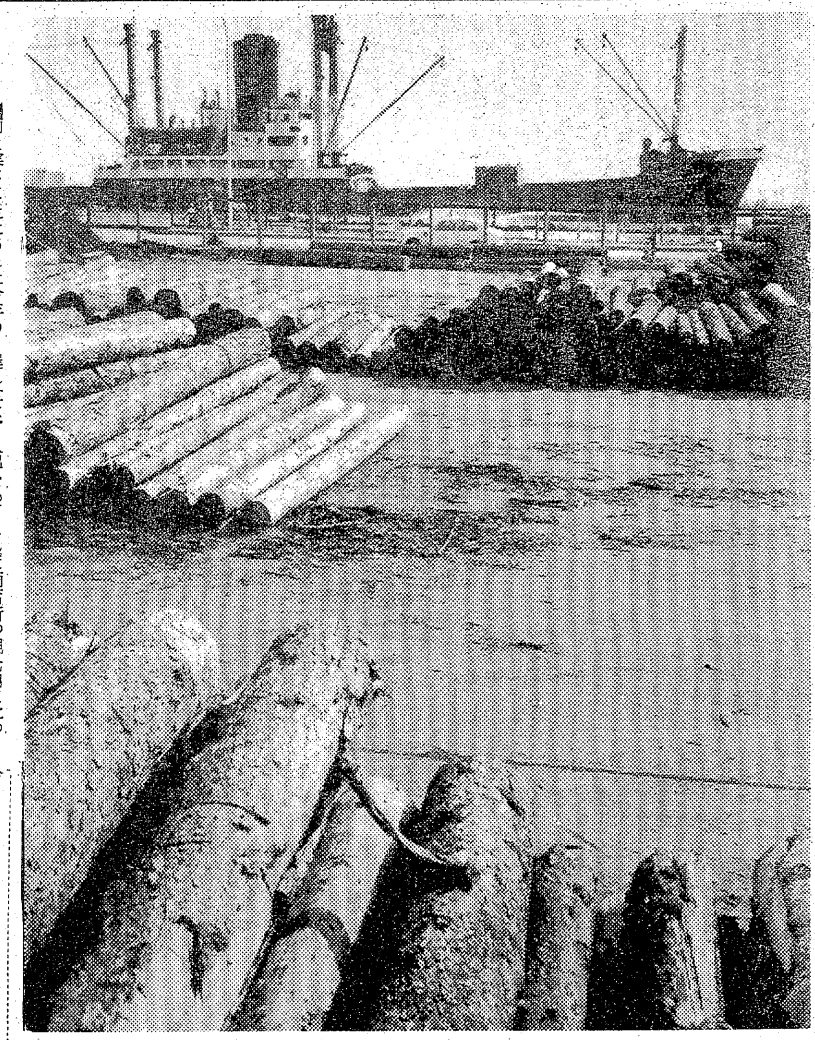

▲不況風もゆるみ始め、一般住宅の発注も増えて建築関連業者はホクホク顔。こんな状況のため、低迷が続いた木材の市場値もグーンとアップ。それに加えて建具材などに使用する外材のエゾ松、トド松などがソ連の国内事情で急に入荷量が落ち込み、小名浜の藤原木材ふ頭がストックもなくガラガラの状態。

週間ネガファイル

▼〝日照権〟問題から局舎増築工事がストップしていた平電報電話局と隣の平お告げの聖母幼稚園の間でこのほど和解が成立、3年ぶりに円満解決した。公共事業と園児教育という相互の立場を尊重、増築計画の一部縮小で歩み寄ったもので、心配された市外電話需要の増大にも応じられるという。

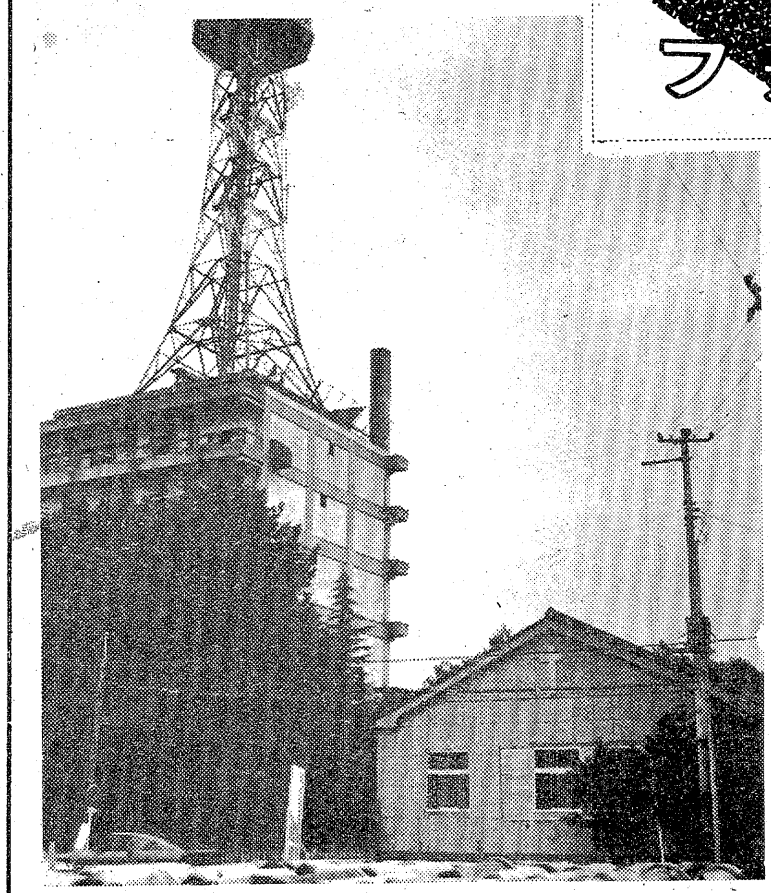

▶職場や町内を花で飾り、生活にうるおいを与え、なごやかな社会づくりに貢献する第五回花いっぱいコンクールが行われた。今回は昨年より二団体多い十団体が参加した。審査の結果、職場の部で福島労災病院が最優秀賞、一般の部では小川町花いっぱい運動推進協議会と金山長寿会が優秀賞を獲得した。これは内郷立体橋の花壇。

志賀整形外科外科
[入院随時]
駐車場あり
院長 志賀柳一
いわき市平字鍛冶町27 電昼㉓5050（院内）・夜㉓5051（自宅）

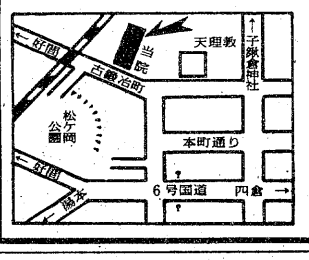

内科・胃腸科・循環器科・放射線科
山尾内科胃腸科医院
・入院設備あり・ 院長 山尾昭二
いわき市平字古鍛冶町12の3 TEL・㉓2120

あんのう
安濃胃腸科内科医院
平字堂根町4の7（しゃくなげ会館隣）☎23—6000

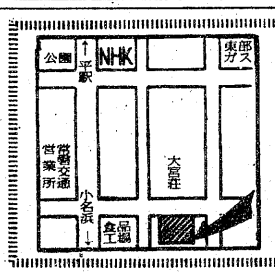

入院随時
井苅整形外科神経科外科医院
院長 井苅義憲
いわき市平字下の町（常磐交通第1営業所東） 電㉔2566

皮膚科
三浦皮膚科医院
三浦正男
いわき市平字材木町（堂ノ前遊園地隣） 電㉔四二四七

白木沢産婦人科
院長 白木沢長史
〔入院応需〕いわき市平字月見町51の4
☎㉔八三七五

山田胃腸科泌尿器科外科医院
外科 胃腸科 泌尿器科 内科 小児科
院長 山田均
副院長 山田静
いわき市平字下川原 市内バス五色町下車 電㉔三〇八三

内科・小児科・胃腸科
下遠野（しもとおの）医院
☎㉗二二二〜二
内郷内町立町七〇ノ二

▷眼科◁
安田医院
院長 安田庄三郎
いわき市平字紺屋町8
電74—3225
（松ケ岡公園下見当）

■入院設備あります
吉田直政整形外科
いわき市平・仲閘町 電23—6343

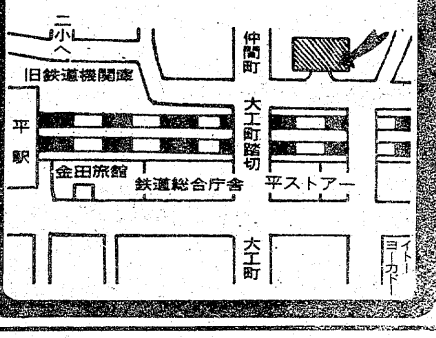

oh! youn

大切な心の交流

◇ベニバラ　ハイ、ヤングのみんな元気かな!!　8月3日のキミ、ありがとう。私の贈った（5月15日）赤いバラの花が、キミの部屋でドライフラワーになっているなんてとても感激!!

私が初めて「マヤ」を見たのはイエロー公演の時。SM的なイメージを受けたけど、今はとてもフレッシュ!!　そして、私の一番好きなグループになってしまった…。

「マヤ」

世界のマヤになれ!!

もっと、もっとBIGになれ

（MAD☆QUEEN）

◇つながり　先輩、後輩のつながりって、とても大切なものだと思います。別に、先輩だからといっていばるとか、後輩だからといってかしずくとか、そういう関係じゃなく、ひとつの部活動なら部活動、生徒会活動なら生徒会活動をとおした心のつながりは、なにものにもかえがたいすばらしいものだと思います。

学校を卒業したあと、ふと街角で後輩と出会ったときに明るく言葉をかわし、昔?!のことをなつかしんだり、または手紙やTELで後輩は先輩に悩みごとを相談し、先輩はできるかぎり力になってやる…、そんな"心のつながり"を、私は大切に思うのです。

こんなふうに考えるのは、年をとった?!せいでしょうか。でも、私はほんとうに今しみじみと先輩と後輩の心のつながりの大切さを感じているのです。部活動や生徒会活動にはたくさん「ためになること」がありますが、この先輩、後輩の心のつながりも、忘れがちではありますが、「ためになること」のひとつだと思うのです。いかが?

（未来）

直流の愛だった

◇三年六組七番へ、ごめんなさい、あのときあの場所で偶然あなたに逢ったとき、あなたと話をしたかったのです。でも何を話せばいいのかもわからなくて、不気味に笑うのもどうかと思ったし、ただあなたを見ただけで終わってしまいました。見とれていたのかもしれない。

一年と二ケ月の片思い。

あの日、あなたから残暑みまいの返事がきてました。ただ一言、「うれしかった」。

彼女のように話せるようにがんばるつもりです。また失恋したくないのでもう少し夢をみさせて下さい。

（R）

◇二度目　こんにちは。一生に二度目のお願いです!

一度目は"かぐや姫LIVE"の時。今度は絶対に、絶対におねがい。8・23はわらひの18回目の誕生日なんです。そのお祝いにこんなプレゼントもらえたらサイコウ…なんだけどナー。

一度目の時も、絶対の自信を持って出しておきながら…三度目の正直でなくて、二度目の正直って、今日からことわざをかえますよ。私のために、マァお許し下さいネ。

あ、それから次回はどんな予定?　もしよかったら、イルカとかミスター・コーセツとか、ザ・ビートルズとか、風とか、え～と、ワァーなんて気の多い…。とにかくお願い!

（内郷・根本）

☆…貴重なご意見ありがとう。必ずやフィード・バックさせましょう。ムスタキなんかどう。（亜）

一部限定非売なのだ

ミニ本「お元気ですか」

美木本 真 著

「それでも私、東京の街って好きです。下を向いて歩いても良いからです」―"お元気ですか"の美木本真さんが手のひらにのっかる手づくりのミニ本（一部限定版なのだ）を送ってくれた。ペパーミントブルーの三十ページ。

ラッシュの電車に乗るコツも、群衆の中で孤独を感じることも、それはキミが二十歳だから語れることさ、とはいうまい。むしろ、都会の"一人"を楽しんでいるようでもほんとはとってもさみしがり屋さん。「いつも何かを話してるくせに、本当のことが少なすぎる会話。どうして本当のことって言えなくなるのだろう」

わかるよ、その気持ち。ほんとのことをいうには勇気がいるんだ。世界が凍りつくかもしれないから。

表紙はベビーピンク。かわいいこの豆本をキミがつくっていたなんてステキだ。しかも、東京という"異郷"で。「一生のうちで一冊でいいから、本が出したいのです。私の中につまったことばを一つ一つ、ひき出して、未熟ながらも、何かを誰かに訴えかけるような」。その芽を大切に。（亜）

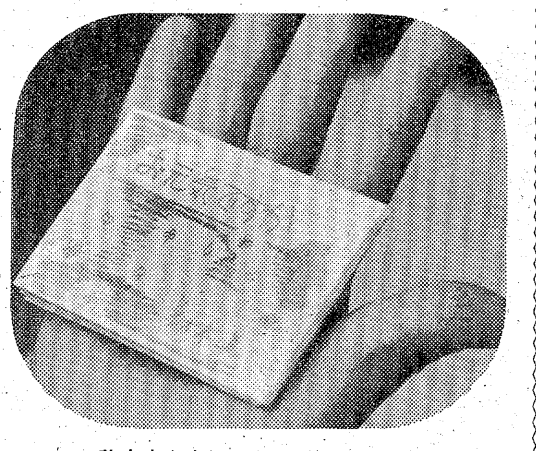

美木本さんがつくったミニ本

名画再び

「日本春歌考」自主上映

29日・草野ホール

どんな映画にしろ娯楽性と商業性がある関係を強いられることは否めないが、巨匠シリーズ第一弾として上映する、大島渚監督「日本春歌考」にはその関係性を真横から突き刺す鋭いまなざしがある。それは言葉をもって言葉を放てきするようなメカニックな逆説だ。大島渚の映画が論理性と饒舌体に支えられていることは確かだが、沈黙の裏に潜む透明なそれであることはまちがいない。十年前の映画ではあるが、時の経過を起えた新しい今日性をみるに十分な映像美を提示している。

洋の東西を問わず、俗に巨匠と呼ばれる人達の映像には緊張を高揚させる娯楽性がある。娯楽とは緊張そのものであると思えるほどで、大島渚もまちがいなくその一人だ。彼の作品の犯罪性には常に我々を巻き込まずにはおかぬ吸引力が潜んでいる。それは意識化された慈しみといってもいいだろう。一人でも多くの鑑賞を期待し、二弾、三弾と続けられればさいわい。

上映場所は平・南町、草野ホール。時間は8・29正午および午後三時の二回。前売四百円、当日五百円。くわしくは23―9427加瀬へ。

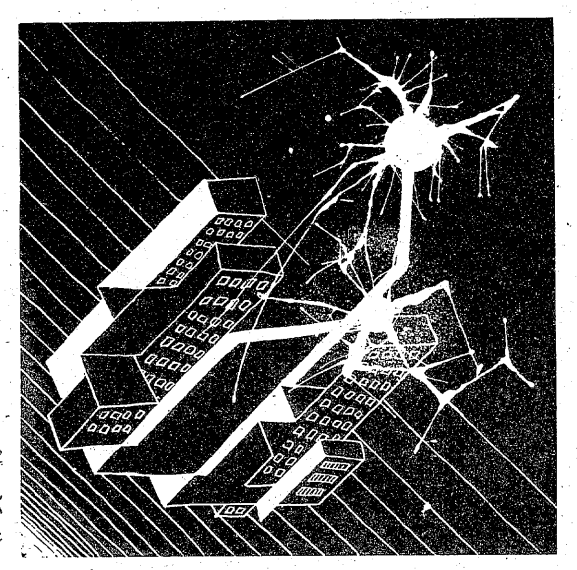

（平・れいこ）

投稿規定

"益ボケ"のせいかとても疲れる。あっという間に楽しみは去っていく。そして歳月も。「オー！ヤング」も来月で満五年。よく続いたなぁ、これ実感。あて先はいわき市平字田町六三、いわき民報社編集局「オー！ヤング」係。〒九七〇

浜のおみやげ・郷土の民芸
いわきの再発見！郷土の民芸品
おみやげなど　なかなか珍しい
ものが豊富です
丸市店
いわき市平字四町目　でんわ74―2213

いわき木材住宅ローン株式会社　特約店
永大産業株式会社　特約店
快適な住まいづくりの資金プランに
住宅ローンをご利用ください
（くわしいことはお気軽にご相談ください）
一般建築材・新建材・住宅機器総合販売
東渡辺木材株式会社
いわき市平中神谷字六本榎32
（三ッ矢太洋自動車学校隣）
TEL・34―5454

カメラ高価
下取り
実施中
カメラのことならなんでもOK
茂木カメラ店
平・三町目（平和通り）　電74―3092

純和菓子の名作……平の歴史を語る
平の殿さく
東京 泉屋
本店いわき市平五町目
TEL・74―3077
売店 平ステーションビル店

・配達敏速・
牛豚肉問屋
合資会社 伊東牛肉店
本店／平・六町目　電㉓8020
平・駅前　電㊼3180
支店／平・大通り　電㉓8030
電㊼8314

いわき七浜寂しく終幕

浴客、昨年の73万人減

警備本部解散、死亡4人

いわき七浜の海水浴客は冷夏にたたられ、昨年より七十三万五千人減の百四十五万三千人―いわき市は十五日、市内九海水浴場の安全対策警備本部を解散した。先月十七日の海開きからちょうど一カ月、「まともに晴れた日が少なかったのが原因」と、関係者は予想外の不入りにガックリ。

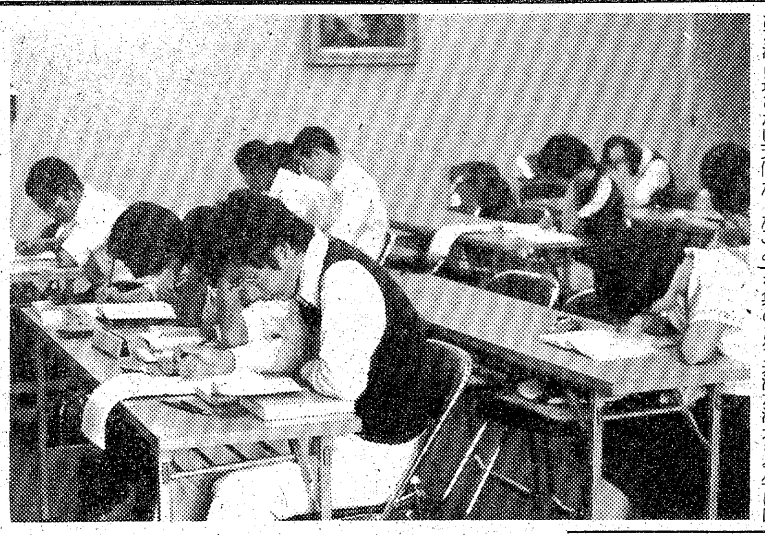

市観光課のまとめによると期間中の天候は、晴れ十三日、雨十一日、曇り六日。ほぼ二日に一度は海水浴に適さない天候だったことがわかる。

このため、昨年初めて百万の大台を突破、百三十万四千人の浴客を集めた勿来海水浴場も今年は四一％減の七十六万九千四百人。同じく薄磯海水浴場は四十八万六千五百人から二十九万七千三百人に三九％減った。逆に死者は全体で昨年より二人多い四人。

同課では「海水の温度も最高で二二度と例年より二～四度低かったが、なんといっても雨で始まり雨で終わったくらい天候が不順だったのが響いた」と沈みっぱなし。寂しい夏の幕切れとなった。

農改推進委員全員研修大会

表彰後、実績発表

県いわき農業改良普及所など主催の農業（生活）改良推進委員全員研修大会は九月六日午前十時から市文化センターで開き、永年同委員を表彰した後、実績発表、記念講演がある。

当日は同委員約三百五十人が参加し、四明八年にわたり同委員として活動してきた百二人に感謝状と記念品を贈る。この後花き、野菜、生活の分野で大きな成果を収めている三人の代表が実績発表し、最後に記念講演がある。

クリーニング業経営講習会

24日　平保健所

県は二十四日午後一時から平保健所三階会議室でクリーニング業経営等講習会を開く。

当日は消費者、業者の代表約五十人が出席し、初め県から「クリーニングの知識」と題した話があり、次いで消費者、業者の代表がそれぞれの立場から意見を述べる。

小川地区で水稲のヘリ防除

19日から3日間

いわき市と県いわき農業改良普及所は、十九日から二十一日まで朝四時半から同九時半までの間、小川地区で水稲に対する空中薬剤散布をヘリで行う。

かさの下のロック

小名浜、雨の歩行者天国

二年ぶり二回目の「歩行者天国」が小雨の降りしきる十五日午後二時から同九時まで、いわき市小名浜の本町約一・五キロ間で行われた。

降ったりやんだりの天気に加え、肌寒いあいにくの日和に、人出は少なかったが、それでも雨の合間をみてはポツポツと繰り出し、商店会有志達が行ったチャリティーバザーや子供腕相撲大会など多彩な催しに人ガキがみられた。

また、雨の中で行われたフォーク・ロック・コンサートに訪れた若者達がカサをさしかけ合いながらリズムをとったり、居合わせた外国船員らと踊るなどにぎわった。

【雨の中の「フォーク・ロック・コンサート」】

図書館変じて「学生館」

冷房勉強室に過保護開放

○…いわき市文化センター内の中央図書館には勉強専用の「学習室」があるが、夏休みに入ってからはノートや教科書を抱えた中・高校生らで連日、満員の盛況。

○…ところが、同室の座席は七十二席しかないため、あふれる学生も多く、一般閲覧室を占領したり廊下で座席を待つ姿が見られた。このため、同センターでは十二日から、空き部屋を学生に提供、同日は五階の特別資料室、十三日以降は二階の大会議室などを開放している。

○…これで勉強に訪れたほぼ全員を収容、冷房完備の静かな環境で生徒らは学習に励んでいるが、利用するのは平地区周辺の学生だけとあって、「少し過保護気味だ」と批判する市民も。夏休みもあと一週間余りだが、この"おんぶにだっこ"は休みが終わるまで続きそうだ。

【学生に特別開放している市文化センター大会議室】

中之作漁協総会

いわき市中之作漁協組は二十八日午前十時から同所で総会を開き、前年度経過報告の後、五十一年度事業計画などを決める。

乳幼児検診

いわき市大久・久之浜支所は十九日午後一時から同三時まで、久之浜公民館で乳幼児の検診を行う。

常磐で健康相談

十九日午前九時から同十一時半まで、馬玉公民館で健康相談を受け付ける。

収納ケース無料でサービス

本社縮刷版購読者に

いわき民報縮刷版は今年一月から発行、好評裏に六月号まで配布したが、このほど六冊一まとめに収納できる豪華なケースを作製し、七月号配布と同時に、半年以上の契約購読者に無料でサービスすることになった。

群青色のケースに金文字でいわき民報縮刷版と印字したもので、本箱や本棚等を飾るのに好適。保存にも役立つもの。今後半年間ごとに続けてサービス配布するが、製作は仙台の菊武製本所。なお同縮刷版は限定発行しているが、まだ部数に余裕があるので、希望者は本社または支社局で申し込み受け付け中。

【配布する豪華な収納ケース】

くらし随筆

終戦に思う

中野　正

八月十五日がまたやって来た。品川台場での終戦であったが、年々当時の記憶が薄らいで行く。毎年訪れる記念日の前後に、国内におけるニュース、事件の移り変わりが、当時の焦土と化し、白紙に立った日本の姿と比較してみる年間の区切りほどのものとなってしまった。

◇

毎晩空襲の追い打ちに命より大切な分厚い教書を両腕に抱えて防空壕通いをしたものだった。とにかく対空砲と爆音との交錯の中で、不気味さに耐えてうずくまっていたのが本音である。死そのものについては、比較的割り切った上での入隊でもあったし、そう恐怖感はなかったような気がする。

国民一人ひとりの本心はどうであったかは知らないが、周囲全体がそうでもあったし、一億総決起総玉砕の合言葉、美名のもとおくびだにも反戦的言葉など一言も言えず、もちろん戦争に対する批判など出来るはずもなかった。

玉音のもと終戦を迎え、夜間灯火は一斉に灯され、やがて国内は一変した。しかし何か信じられない気持ちであったが、日一日平静をとり戻し、心よりほっとし始めたころ、生に対する希望が沸き上がり、故郷を思い、母に会いたい気持ちで一杯になったことは間違いないし、早く自由の身になりたい気持ちの毎日であったような気がする。

当時は軍政府官制下にあり、勝つまでは盲目的軍国主義徹底下のわれわれ若者の真底にも、やはり十分疑問を持っていた。これは終戦一週間目の夜、数名の隊員と打ちあけた偽りのない話だったと思う。

◇

もう二度と戦争は避けるべきである。しかし人間の成長過程の中に、規律と節度と人間性の存在を植え付ける団体教育のあり方については、否定するものではないとしみじみと思い出す。

（FKC勤務・常磐）

東北ジュニア切手展の作品を募集

各郵便局で受付

東北郵政局主催による第四回東北ジュニア切手展が開かれることになり、各郵便局で作品を受け付けている。これは小・中・高校生を対象に、正しい切手の収集を認識してもらうのが目的。十二歳まで、十五歳まで、十八歳までの三部門に分かれ、出品できるのは切手とエンタイヤ（切手をはりつけた封筒やハガキ）など。応募期間は九月十六日までで、出品は一人一点に限る。

優秀作品には東北郵政局長賞や東北郵趣連盟賞などが贈られる。展示会は九月二十、二十一の二日間、東北郵政局講堂で行う予定。

ヘアさん

8751　中島安男

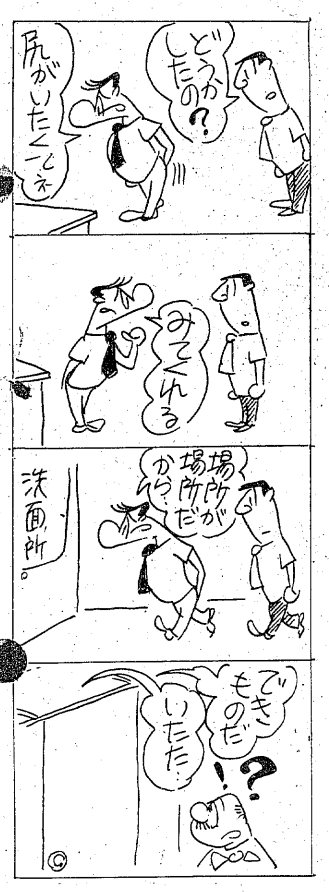

住宅設備機器販売 ②
■浄化槽　無臭トイレ
■ポリバス　ホーローバス
■石油風呂釜　ガス風呂釜
■ステンレス・アルミ流し台
ヤマハセントラルヒーティング
設備一式
ショールームにぜひ一度ご来店下さい
（6号国道沿い）お問い合わせ　および
価格はご相談に応じます
OSK 思川産業株式会社
いわき市平塩字塩内10　電(34)4117代

PM 5時～12時
WINE & SNACK
平駅
トップ
平駅前TEL.(74)8845

原付免許を取ろう
福島の試験場へ出張バス運行
＊ご相談は
阿部輪業
平・五町目　☎74―4073

ご婚礼寝具
専門店が選んだ逸品を店内いっぱいに取りそろえました。ふとんは一生お供するもの…
数多くの中から良いものをお選びください。
●ふとんの打ち直し24時間で承ります
●寝具の専門店
大河原寝具店
兄さんの　夜具よい
平・田町（ひかり座前）　☎23―8941代

梅雨？の晴れ間

片時の太陽に満艦飾

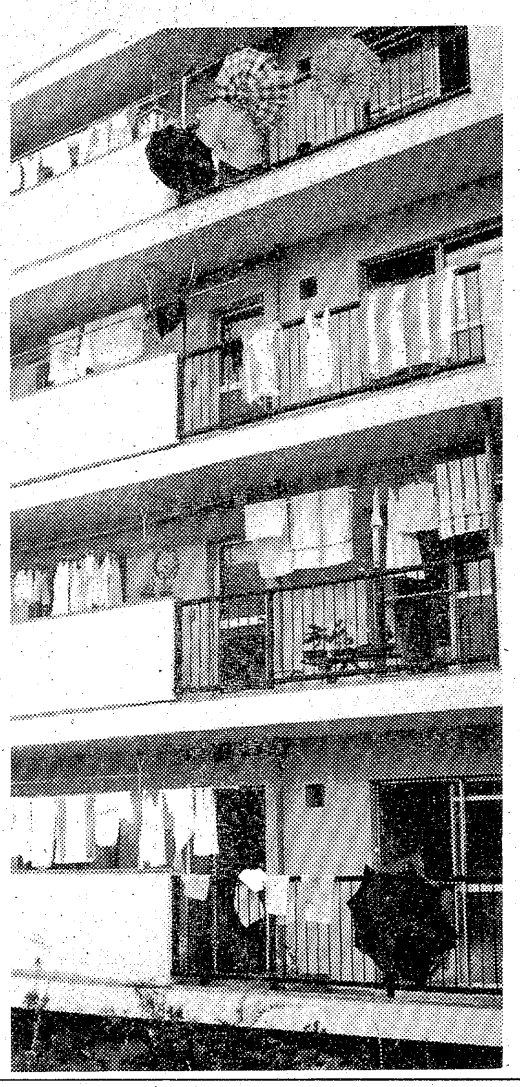

○…盆の三日降り続いた雨が、皮肉にも十七日朝は八時ごろから カラリ晴れ、雲間にのぞく青空がまぶしく、阿武隈山系が秋のように キッキリと姿を現した。

○…ゴミがたまったが、洗たく物もたまった。梅雨の晴れ間のよう、久しぶりの日差しに各家庭のパートは干した洗たく物、寝具、機はフル回転、たちまち間半の顔見せでひっ込んでしまった。

○…しかしこの太陽、わずか二時かさで満艦飾。

【アパートいっぱいに干し物の花＝八仙アパート】

仕事がないと放火

十一人が被災　大工が酒を飲み

草野アパート

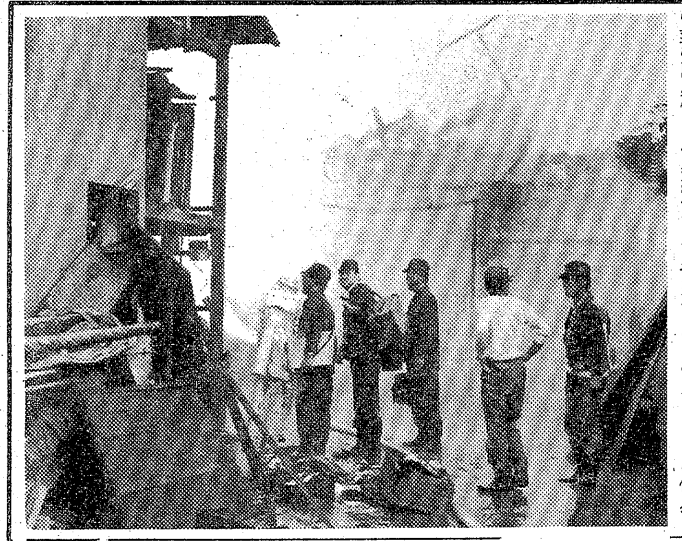

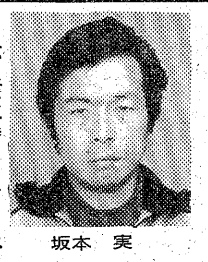

坂本　実

十六日午後一時四十三分ごろ、いわき市平泉崎字向原八ノ四、整骨業佐藤忠雄さん(六三)経営のアパートから出火、木造一部二階建て同建物を全焼したほか、すぐ前の佐藤さん方と隣の会社員野原政行さん(三五)の一部、合わせて百十七・五平方㍍を焼いて同二時すぎに消し止めた。

いわき中央署と平消防署で調べたところ、目撃者の証言などから、火元とみられるアパートの住人で塗装の前科一犯、大工坂本実(二七)が仕事がないことに腹を立て、酒を飲んだうえ新聞紙にマッチで火をつけ、自室の押し入れに投げ入れてそのまま逃走したことがわかった。同署で坂本の行方を捜索したところ、現場から約三㌔離れた同市平鎌田字寿金沢地内の6号国道を自転車で逃走しているのを発見、同二時五十五分、放火の疑いで緊急逮捕した。

坂本は三月八日、同市平字白銀町の飲食店からウイスキーや日本酒など合わせて十三点（一万九千円余）と現金千円を盗んで同署に逮捕され、四月十八日、福島地裁いわき支部で懲役一年、三年の判決を受けた。

【火災現場】

佐藤さんの話によると坂本は、二年ほど前、同市平夏井の建設業者が保証人となって同アパートに入居、その後、建設会社を転々とし、金が入ると遊びに出かけ、仕事がない時は酒を飲んでブラブラしていた。これまでにも、夜中、自分の自転車に放火、駆け付けた同署員らといさかいを起こしたり、「オレの悪口を言う」と隣室の人にインネンをつけたりしていた。

現場は常磐線草野駅から南へ三百㍍ほど入った商店街の一角。この火災で、佐藤、野原さん二世帯七人と同アパートの教員小林俊夫(二七)会社員遠藤叶(二七)、同山下博史(二三)さんら合わせて十一人が焼け出された。損害調査中。

小学校教育研究協議会　教育課は十八日午前九時から、平一小で。

斎藤さんに県体育功労賞

市内ただ一人　県体開会式に表彰

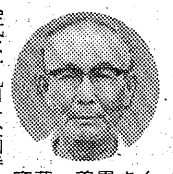

斎藤　義男さん

会式は十九日午後四時から、福島市・信夫ケ丘競技場で開かれるが、席上、いわき市平字権現塚五四、無職斎藤義男さん(六七)が同市九回福島県総合体育大会開からはただ一人県体育功労賞を受ける。

斎藤さんは軟式庭球で国体出場二十五回、明治神宮大会二回、全日本東西対抗大会七回など、全国屈指の選手として活躍するかたわら、県軟式庭球理事長として選手の育成のほか、県内で開かれる大会の運営にあたり、〝軟庭福島〟の名を全国に広めた。

特に昭和四十三年七月の東日本選手権大会、同四十五年八月の全日本選手権大会（両大会ともいわき市で開催）にあたっては、地元責任者として運営に尽力した。

四十六年七月には市体育功労賞を受賞、現在、市軟式庭球協会副会長、県軟庭理事長。

平土地改良区総代

30人　無競争当選に決まる

二十九日任期満了に伴う平土地改良区総代総選挙は七月二十日告示、八月九日投票で始まったが、七月三十日の締め切りで定員三十人の無競争となり、十日当選証書が交付された。

【第一選挙区・16人】▽大友金勝(七〇)沼ノ内字諏訪原▽永山義典(六七)上高久字片岡▽矢吹清弥(五二)下高久字牛転▽田仲重代(五〇)下高久字片帆▽片寄義勝(五九)下高久字清水▽大平伊三郎(六八)下高久字清水▽鈴木武司(五五)下高久字志濃田▽箱崎政勝(五七)下高久字八幡▽鈴木春夫(五二)下高久字八幡▽猪狩英久(五六)下高久字馬場▽本馬元太郎(四七)下高久字馬場▽矢吹貞良(五八)下高久字馬場▽矢吹清重(六七)下高久字馬場▽猪狩安男(四二)下高久字原▽箱崎滝三郎(四九)下高久字定田

【第二選挙区・4人】▽大和田保寿(七〇)中塩字沖▽戸田元善(六二)中塩字草鹿▽吉田恒雄(五九)中塩字鬼馬塚▽関場良平(六三)中塩字岸

【第三選挙区・6人】▽鈴木章夫(五八)上山口字日照▽志賀富弥(六三)上山口字赤前▽野口福寿(五九)上山口字右保内▽秋山善則(五三)下山口字地切▽鈴木久道(四三)下山口字後生郎▽志賀諒(五二)下山口字窪田

【第四選挙区・4人】▽大谷保五郎(五四)沼ノ内字新街▽鈴木治郎平(四三)神谷作字原前▽菅波儀雄(五三)▽大谷保高(四八)神谷作字細谷

北洋写真展に家族、知人の顔

高木さんの発表に人気

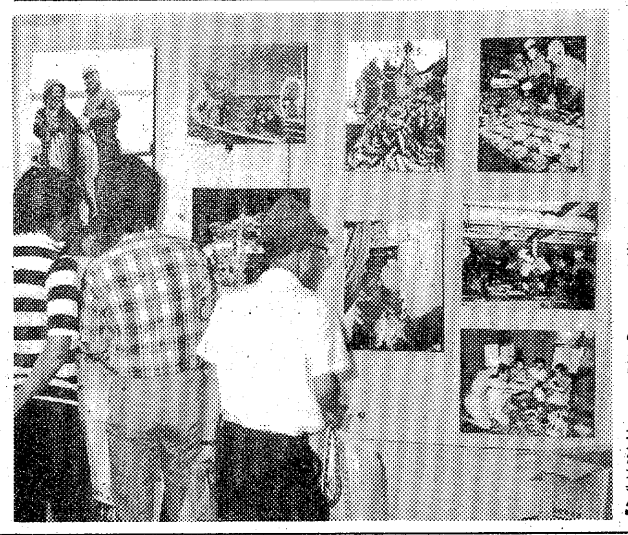

【好評だった北洋写真展】

「海に生きる」をテーマとした、北洋漁業記録写真展が十三日から十七日まで、いわき市小名浜の小名浜ショッピングセンターで開かれ人気を呼んでいた。

写真展を開いたのは同市小名浜字御殿後一七ノ六、高木滋さん(三七)。高木さんは写真専門学校を卒業したあと、父正恭さんの紹介でサケ・マスの母船に乗り組み、計量係として働き、この合間に独航船に乗るなどして海の男達の仕事ぶりを写していた。

今回、同センターに展示されたのは四年前からのもの五十点で、操業に汗を流す風景、憩いのひとときに雑誌や家族からの便りに目を通している写真などいろいろ。

買い物に訪れた市民らは、北洋での活躍は知っているものの、目で見るのは初めてとあって写された知人らの顔を見つけては指さし合い、なつかしそうに「大変な仕事だなぁー」と改めて感心するなど、好評を得ていた。

書作家連盟展出品作品募る

21日から文化センターで開催

第十四回福島県書作家連盟展が二十一日から二十三日まで、市文化センター三階展示室で開かれるが、二十日（午前十時～正午）まで出品作品を募っている。

同展は三部門に分かれ、第一部は同連盟同人か準同人、第二部は正会員が対象。いずれも「書」で面積一・〇八平方㍍以内、ただし横は一・七一㍍以内で額装が必要。また、第三部は「てん刻・刻字」で出品は自由。「てん刻」は印面十㌢以内の印影一枚。詩句か古印の模刻で落款印は認めない。「刻字」は木彫額で幅三十㌢、長さ九十㌢以内。いずれか一点。

出品料は各部門とも千五百円。郵送による出品は受け付けない。搬入先は同センター三階展示室。詳しくは地元代表幹事の同市平字堂根町・佐々木折柴さんへ。

高坂で健康相談　いわき市内郷支所は十八日午前九時半から十一時半まで、高坂三本杉団地集会所で健康相談を受け付ける。

あす平で心配ごと相談　平地区社会福祉協議会は十八日午前十時から午後三時まで、市社会福祉センターで。

三歳児検診　いわき市遠野支所は二十日午後一時半から同二時まで、入遠野公民館で三歳児の検診を行う。昭和四十七年八月一日から四十八年七月三十一日までに生まれた者が対象とされる。

交通事故

	発生	死者	傷者
いわき中央署	3	0	6
〃東署	1	0	1
〃南署	1	0	1

（16日・県警交通企画課調べ）

夕刊配達員募集

▽配達地区＝中塩地内▽人員＝二名（中・高生・一般）▽配達時間＝一地区　三十分（夕方四時ごろから）▽休日＝日曜・祝日▽バイク免許証所有者歓迎

ご希望の方は左の販売店または本社まで直接おいでください。

なかよし商店　いわき市平中塩字草鹿　電㉓三三八三

いわき民報社営業局販売部　いわき市平字田町六三　電㉓一六六代

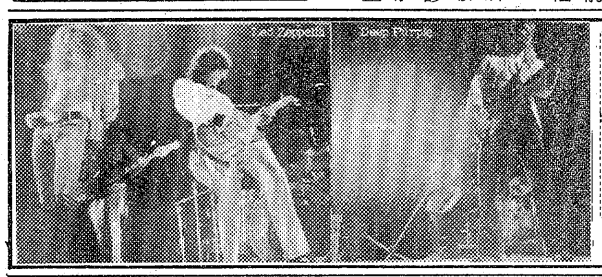

ROCK FOLK
夏の陣!!
8月10日～9月10日まで

＊BEATLESエプロン・カラー大型パネル・ROCKバッグ
レシート¥8,000以上お持ちの方に上記のお好きなものを1点さしあげます。
（数に制限がありますので、お早めにお取りかえください。）
〈各店レシート共通です〉
ミュージック・センター
天地堂
平店／☎74 2589■大黒屋店■駅ビル店／☎23 1245■小名浜店■植田店

あなたの職場のユニホーム
会社・病院・商店・学校・諸官公署・事業所
作業服・事務服・白衣
いわき市平字大町11
電話 (74)3788 (74)8056
鈴屋
直属工場・有限会社いわき縫製・内郷高坂町 電(26)2510

●早いDP良い仕上げ（手仕上げ）
普通料金……当日午後4時渡し……午前9時まで
特急料金……工事用……午前11時まで
（2割増）
受付
●美麗写真絵はがき（生プリント）
『いわきの風物』
●やっぺ踊り●回転やぐら●天狗踊り●小名浜花火●七夕●国宝白水阿弥陀堂●背戸峨廊（四季）等々数十種
●格調高い生写真パネル
『いわきの名所』貸出展示受付
●ホテル●喫茶店●レストラン●各種ロビー向き
写真のコンサルタント
カメラのフジ
ハヤミスタジオ
平字南町六〇　TEL・74二四四九・四七四四

古本・書画・骨とう
古いものなんでも買い入れ
・お電話くだされば当方からお伺いします
白銀書房
平駅前　白銀通り　電74二八四〇

読者の声

きょうのことば

ユートピアを描いていない世界地図は一見する価値がない

ワイルド（イギリスの詩人）

わがマチの花 いっぱい運動

小川　草野　留佐

わが小川町は、今どこもかしこも花ざかり。玄関口の駅構内、支庁舎、小・中学校の庭園など公共施設を始め、各家庭の庭先、路地裏に至るまで、色とりどりのマリーゴールドフレンチ種の花が咲き競っている。

人の心にうるおいを与え、マチ全体をなごやかなたたずまいにしているこの花は、小川公民館が、社会を明るくする、一環として、花いっぱい運動を推進したたものだ。企画はしても予算措置が思うようにいかないため、地区内の会社、事業所からの協力で寄付を仰ぎ、花き栽培農家数人に育苗を依頼。その苗を各世帯に三十本以内を無料で配布したものが、一斉に花を咲かせた。

小川郷駅には、この花以外にも数多い庭木があるが、駅員の労力奉仕作業で、きれいに刈り込まれて手入れされ、朝晩の通勤者に緑のやすらぎを与えている。このような運動が全市的に展開され、花と緑のいわきのマチづくりができたら、どんなにすばらしいことであろうか―。念願するものである。

（行政嘱託員・64歳）

読者の声欄投稿規定▽住所・氏名・年齢・職業明記（匿名希望の場合も）▽字数六百字以内▽原稿は返しません

冷夏に思う

平　山崎　文武

昨年は九月末まで続いた日中三十度を超す真夏日が、ウソのような今年は冷たい夏が続いている。生活するには、しのぎやすい天候であるが、農作物の生育が心配されるところである。

月遅れ盆には、そっくり出そろう稲穂もまだ、日照不足でトウキビ、スイカの甘味がうすく、ナスは皮が固くて秋の味がするなど、不作とは断じられないまでにも、雨の多い冷夏による現象がでてきているようだ。農作物の豊、不作が直接台所にひびくとあって、消費者も関心を寄せているが、生産者も不安を隠せない。

大豊作で値崩れするより、不作気味で高値安定した方がまだ増しだとする農家もあるが、生産が減少することは、国益から見ても、消費面からも大きな損失である。コメひとつにしても、ダブル古米があるにせよ、不作となれば収入減で農家の営農を圧迫しよう。天候次第の農作物に与える影響が懸念される。

豊年万作に願いを込めての盆踊りにも、一つさえないものがあったが、この冷夏は昭和九、十年に襲った東北地方の冷害のパターンに酷似しているという。天候回復で気温の上昇が待望されている今夏である。

（会社員・40歳）

海況速報

塩屋埼付近に冷水域

【海況】茨城沖を北上してくる黒潮分流により、東経百四十一度三十分以東の県南海域は、先週に引き続き高温で経過している。

一方、原釜沖十五分から女川沖十分付近にかけて広い範囲にわたり、表面水温十九度台の冷水域が見られる。また、塩屋埼付近にも先週に引き続き冷水域が見られる。

（14日・県水試調べ）

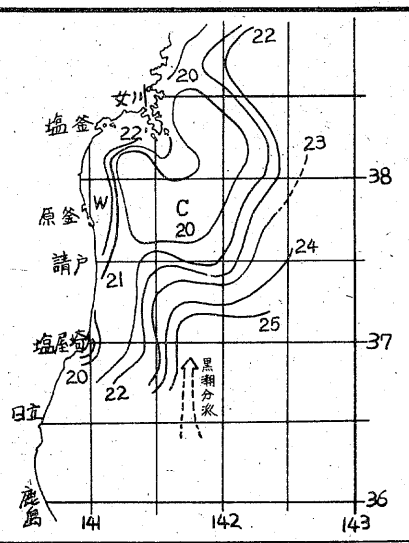

健康相談　いわき市は二十日午前九時半から同十一時半まで平上神谷部落公民館で、午後一時半から同三時半まで上片寄部落公民館で、それぞれ保健婦による健康相談を行う。

内郷で成人病検診　いわき市内郷支所は九月七、八の両日、午前九時から同十時まで内郷公会堂で成人病検診を行う。同支所保健衛生課へ申し込むこと。料金は一人七百四十円。

あすの運勢

小川　石洲

八月十九日（木・赤口）

【1月生】新しいことに心が動きがち、検討してかかれ

【2月生】近く好転のきざしがある、じっくり待機せよ

【3月生】対人関係で迷いが生じる、今は控えめが安全

【4月生】自信持って積極的に当たれ、ぐずぐずするな

【5月生】目先に走って無理をするな、じっくり取り組め

【6月生】他力に頼っていては進まぬ、自力でがんばれ

【7月生】軽率な言動はマイナス招く、沈黙は金という

【8月生】なかなか思うようにならない、辛抱して転機待て

【9月生】情勢は心配するほど悪くない、勇気で当たれ

【10月生】目的を達する運がある、自力の限りがんばれ

【11月生】多少不満があっても感情に走るな、自重せよ

【12月生】先走ればつまずく危険がある、慎重に取り組め

会と催し

18日

【平市民会館】▽三愛学習研究所夏季無料テスト（9時）

【勿来市民会館】▽新井規夫、桜井美知子英国留学記念展（9時）

【磐城体育センター】▽家庭看護講習会、民踊教室（13時）▽職場野球連盟主将会（17時30分）▽青年学級会こぶし（18時）▽民謡教室（19時）

【常磐公民館】▽生け花教室（13時）▽書道サークル、点字教室（18時）

【ことぶき会館・いわき民報ビル】▽茶道・華道教室（10時）▽ベストラインプロダクツ（17時）

【しゃくなげ会館】▽三愛学習研究所夏季一斉模擬試験（9時）

【草野美術ホール】▽カワイ体育教室（8時30分）

【文化センター】▽書道講習会、国勞平保線区分会大会、第14回書作展準備（9時）▽平お母さんコーラス（10時）▽みづゑ会、スイングユニット、地方勞会議、アマチュア無線講習会、黒潮学習会、弦楽アンサンブル（18時）

市況

魚類

各港とも盆休み中だったが、十七日からカツオの水揚げがはじまった。

【小名浜港】一本釣船二隻四十八・八五㌧

▼カツオ　四万八千八百五十㌔　四九〇―二一三

【江名港】水揚げなし

【中之作港】一本釣船二隻四十二㌧

▼カツオ　四万二千㌔（大）四〇〇―三〇〇（中）五〇〇―三〇〇（小）四二五―三〇〇

野菜

▼白菜六〇―五〇▼ニンジン一三〇―一〇〇▼ゴボウ三〇〇―二〇〇▼玉ネギ一三〇―八〇▼キュウリ二〇〇―二〇▼ナス二〇〇―八〇▼キャベツ七〇―三〇▼ソマイモ二二〇―一八〇▼シャガイモ一〇〇―二〇▼ササギ四五〇―一〇〇▼トマト一三〇―五〇▼ピーマン一五―一〇▼モヤシ八〇▼シイタケ一〇〇〇―五〇〇▼根ショウガ一〇〇〇―九五〇▼ミョウガ九〇〇―六〇〇（以上㌔）▼ホウレン草九〇―二〇▼菜類四〇―一〇▼ネギ一一〇―八〇▼エダマメ一一〇―六〇▼ニラ四〇―二〇▼葉ショウガ一〇〇―八〇▼春菊四〇―二〇（以上束）▼大根八〇―四〇▼トウモロコシ六〇―二〇（以上本）▼玉子一八―一四（コ）

果物

▼リンゴ四五〇―二五〇▼ナシ二六〇―一八〇▼ブドウ五〇―四〇〇▼モモ二五〇―五〇▼スイカ五〇―二〇▼バナナ一五〇―一二〇▼メロン二〇〇―一〇〇（以上㌔）

（丸平青果市場調べ）

※お断り＝株式・前場は2面に。

みんぽう映画案内

※【平】

☆ひかり座（五・五七）地底王国（七・三〇）グリズリー（→20日）

☆聚楽館（五・四〇）暁の七人（七・二五）ヒンデンブルグ（→9月3日）

☆アポロ座（五・五五）地上最強のカラテ（七・三二）男はつらいよ・寅次郎夕焼け小焼け（→長期ロードショー）

☆平東宝（四・二〇）青春の海（六・〇〇）どんぐりッ子（七・三〇）風立ちぬ（→27日）

☆平東映（六・五三）武闘拳猛虎激殺／（八・二一）トラック野郎・望郷一番星（→9月3日翌朝五・〇八まで上映）

☆名画座（六・四八）血と砂（→20日）

☆平ロマン劇場（五・三〇）暴行魔（六・四〇）奴隷妻（七・五五）露出（→17日）

※【常磐】

☆三函座　テキヤの石松　子連れ殺人拳　組長最後の日（→17日）

※【小名浜】

☆国際　風立ちぬ　どんぐりッ子激突／若大将（→24日）

☆磐城座　地上最強のカラテ　撃られる前に撃て／（→24日）

☆金星座　暴走の季節　暴力教室

☆銀星座　ブラック・エンペラー（→27日）ジョーズ　ジェット・フェリー（→20日）

※【植田】

☆うえだ館　エデンの海　あいつと私（→24日）

☆中央館　あげたい女　ワイセツ地帯　ポルノ深夜便（→17日）

☆菊多館　暴力教室　暴走の季節　ブラック・エンペラー（→26日）

いわき民報案内広告

⊙…一ダン四行　一、五〇〇円（前納扱いです）

⊙…同一広告五回以上掲載は一割引き

⊙…お申し込み、お問い合わせは本社営業局広告部

電㉓一六六六代＝支社、支局、いわきPRセンター＝電㉓〇六九〇＝へ

家屋

アパート　道付▽六畳一間▽ガス水▽場所＝平字旧城跡・環境良▽連絡先＝電㉓三二一六

新築　一戸建貸家▽六畳四畳半▽ガスぶろ台所トイレ付駐車可▽賃二万二千円▽場所＝平荊ノ内　▽連絡先＝電㉔四八一四

募集

求む　女性▽年齢三十歳位まで▽委細面談▽平・新田町バー「かよ」▽連絡先＝電㉓四七九一夜㉓一〇九三

下働き　女子▽45歳位まで▽諸保険あり▽公休月五日間▽履歴書持参委細面談▽平・田町レストランブラジル電㉔二九九〇

社員募集

営業社員（男子）　1名

建築技術者および見習　2名

女子社員（珠算・簿記3級程度）　2名

・委細面談

建設資材の総合商社

東開商事いわき支店

平上荒川字長尾77　電㉒1414

職員募集

◇応募資格　男女年齢25～45歳の高卒以上の方で毎日午前9時10分まで出勤可能な方・完全週休2日制・日祝日休

◇仕事の内容　県内公立学校及び市町村役場教育事務の先生及び教育公務員を対象に職種保険の販売と事務連絡

◇待遇　60・000円＋諸手当

各種保険完備・退職一時金・年金制度有

●応募される方は履歴書に写真2枚を添えて左記へ送付されるか持参して下さい

協栄生命保険㈱いわき支店

いわき市平字堂根町四の一七　電㉔三五四七

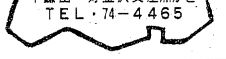

矢ヶ崎犬猫病院

平鎌田・寿金沢交差点かど　TEL・74―4465

募集

▶電気通信技術者希望の方へ

この機会をお見逃しなく

国家試験の制度あり　年齢25歳まで

運転技能者には特別手当あり　社保完備　履歴書送付　面接日通知

矢吹電話工業株式会社

いわき市平塩字出口45　電㉓2241代

女子　従業員募集▽40歳ぐらいまでの方▽各種保険あり履歴書持参で委細面談▽平字南町『花友生花店』　電㉔三九四六

自動車整備工（経験者）▽いわき市平字下の町▽吉田ゴム自動車整備部　▽電㉑一一八〇

TOYOTA　躍進を続けるトヨタカローラいわき！

社員大募集

○職種　営業部員……5名　整備部員……5名

○資格　高卒以上　普通運転免許所持者

○年齢　18歳以上30歳まで

○待遇　当社規定により優遇す

○勤務地　当社各営業所

※ご希望の方は履歴書を郵送またはご持参下さい

トヨタカローラいわき株式会社

本社：いわき市平字堂ノ前5　TEL（平）74―6166代

〔営業所〕神谷・小名浜・勿来・富岡・原町・相馬

明18日▷24日　土曜オールナイト

猟奇コレクター

圧巻アメリカ5大スター豪華出演!!

変質者　成人映画

シャロン・ケリーの人妻交換

監督＝カルロス・トバリナ

ジョイパックフィルム

●シャロン・ケリー
●レネ・ボンド
●ベッキー・シャープ
●サンディ・デンプシー

平駅前　世界館ビル5階　平ロマン劇場　TEL・23―9465

マイホームは技術信頼の照栄産業

○一級建築士が設計から施工まで

○資金は当社がお引き受けします

お気軽にご相談下さい

福島県知事（51）7502

総合建築　照栄産業株式会社

仮事務所　植田駅前　☎②3609・②4044　夜③1015

免許番号　福島県知事（2）第301号

まこと不動産株式会社

電92―5315

（夜間）02466③6197

売地	泉ニュータウン　南側道　日照最高 327平方㍍（99坪） 3.3平方㍍ 5万 水道　排水完備	（仲介）
売地	泉町滝尻字加賀前 287平方㍍（87坪）　住宅最適 3.3平方㍍ 5.5万 水道　排水完備	（仲介）
売地	鹿島町下蔵持　住宅最適 254平方㍍（77坪） 3.3平方㍍ 6万 水道　排水完備	（仲介）

福島県知事（2）第287号

たけや商事不動産部

小名浜・辰巳町　電㊹3645・㊹2823・夜㊷2431

土地付売家　小名浜島地内
330平方㍍（約100坪）
家屋　132平方㍍（約40坪）
2階建て　商店向き総額950万（仲介）

売地　小名浜林ノ上
工場・アパート向き
1761平方㍍（533坪）
3.3平方㍍ 4万5千（仲介）

売地　小名浜二小前角
店舗・事務所・食堂向き
240平方㍍（72・6坪）
3.3平方㍍ 30万（社有）

臨時休業のお知らせ

18日19日（2日間）は従業員慰安のため休ませていただきます

ニュー・ライラック

平・白銀町八（世界館ビル隣　地下）電㉓二六六六

免許番号　建設大臣（1）第1962号

建設業県知事（特―49）第（2825）号

東北土地開発株式会社

いわき支店　平字白銀町

電23―1188・1189・2677

売地	泉町玉露275平方㍍（83坪） 3.3平方㍍ 5.7万 泉駅歩10分・住宅街	閑静 仲介
売地	好間町　660平方㍍（199坪） 3.3平方㍍ 6.5万 商店・学校・病院近	環境抜群 仲介
売地	内郷338平方㍍　即建可 高坂町（102坪） 3.3平方㍍ 6.2万 日当たり良	仲介

福島県知事（1）第989号

キクケン　ハウス

株式会社キクケン

いわき市平字新田前6―7

☎23―7974

分譲住宅（予約受付）

■所在地　平下平窪　第2区画整理地内

■住宅　2階建4棟延べ面積　77平方㍍～82平方㍍

■設備　水洗トイレ・ステンバス・洗面キャビネット・クリンナップ・台所セット・備え付家具・照明器具

■販売価格　559万円～600万円

■土地は借地です

■住宅ローンの相談に応じます

貸地　平北白土・平下平窪　1区画の面積265平方㍍～330平方㍍　地代月3.3平方㍍当たり100円（代理）

不動産売買　金融

担保貸付　手形割引

誠実・親切にご相談に応じます

福島県知事免許（2）第271号

大竹不動産有限会社

平・七軒町　電74―4757　23―8105

会津清酒

大和川（やまと）

いわき市平字材木町

大喜多や

TEL・23722