夕刊
いわき民報
郵便番号　970
いわき市平字田町63ー7
いわき民報社
振替口座（郡山）4028
本社 0246 ㉓1666
小名浜支社 0246 ㉜3560
常磐支局 0246 ㊷2380
勿来支局 02466 ②2903

ワイン・ショップ
大喜多や
平・材木町☎㉓3722

国鉄・昨年度の番付

水鉄管理局管内

乗客減って、収入増える

平旅客と四倉貨物が関脇

伸び悩み問われる企業努力

水鉄管理局はこのほど、管内の昭和五十年度旅客・貨物収入状況（一日平均）を集計、運輸取扱収入番付としてまとめた。それによると、旅客（九十七駅、二車掌区）は市内で一位の平が三百六十一万八千円で関脇（三位）、貨物（四十八駅）は四ツ倉が九十二万八千円で、大関から関脇に落ちた。旅客、貨物とも前年度比で大きな変動はなかったが、乗車人員は三万五千二百六人で前年より六千七百七十八人減っているのに、収入では六千四百二十七万六千円と逆に八百三十七万七千円増えた。十年前に比べ旅客が二％しか増えていないが収入は三・四倍になっているという事実から、原因は料金・運賃の値上げだけに頼る結果で、この辺が企業努力を問われるユエン。

平車掌、湯本、泉の順

末続が最下位

【旅客収入】

同局合計では六千四百二十七万六千円で、前年度より八百三十七万円（一四％）増えている。

横綱は水戸の八百三十二万八千円、大関は土浦の四百三十六万八千円、平は三百六十一万八千円で関脇と三役は変わらない。いわき関係を見ると、平車掌区は二百一十六万一千円で六位（前頭二枚目）湯本は百二十一万九千円で九位から十位へ（同六枚目）、泉は百三万五千円で十三位、植田は五十三万九千円で二十五位から二十四位へ昇進、勿来五十万七千円（二十七位）、四ツ倉二十一万九千円（四十七位）、内郷十八万八千円（五十三位）、久之浜十万円（六十七位）、小川郷七万二千円（七十七位）、草野五万四千円（八十一位）、赤井四万一千円（八十四位）そして無人化予定の末続は一万二千円（九十七位）で旅客駅中最下位だった。

貨物も減少の一途

格下げになった四倉、勿来

【貨物収入】

局合計ではオイル・ショック以来四十九、五十年度と減少する一方で、これまたトラック輸送に荷を奪われ、五十年度の総収入は千七百二十七万二千円（対前年度比三十七万九千円、三％減）。前年度を下回っているのは四十八駅中二十七駅もある。

横綱は日立の三百三十三万六千円で、全体の一九％を占めている。前年度、大関だった四倉だが九十二万八千円で土浦（九十七万二千円）に追い抜かれ、関脇に落ちた。また、勿来も九十一万三千円、関脇（三位）から小結（四位）へ。

たよりは特急ダイヤ？

【乗車人員】

局合計では三十万五千二百六人となり、前年度を六千七百七十八人（二％）下回っている。

平は一万二千六百三十五人で水戸、土浦、日立に次いで四位。湯本は四千九百三十八人（十六位）泉二千九百十四人（三十一位）内郷二千六百五十三人（三十三位）勿来二千三百八十一人（三十五位）久之浜千百六十六人（五十四位）小川郷九百六人（五十四位）―などと。

これで目を引くのは「乗車人員の伸び悩み・収入の大幅増」という現象で、昭和四十年度の乗車人員は二十九万七千九百五十六人、昨年度は三十万五千二百六人だから、十年余経てわずかに七千二百五十人（二％）しか増えていない。

ところが収入の方は、四十年度の千八百八十四万一千円に比べ、五十年度は六千四百二十七万六千円と約三・四倍にも上昇している。

これは、料金と運賃を上げ、特急中心ダイヤに切り替え（さらに料金値上げ）たため、言い換えれば、国鉄経営は値上げだけに頼るという〝企業努力〟の足りなさを批判されやすく、マイカー時代に遅れをとり、自分の首をしめるようなものだと酷評する者もある。

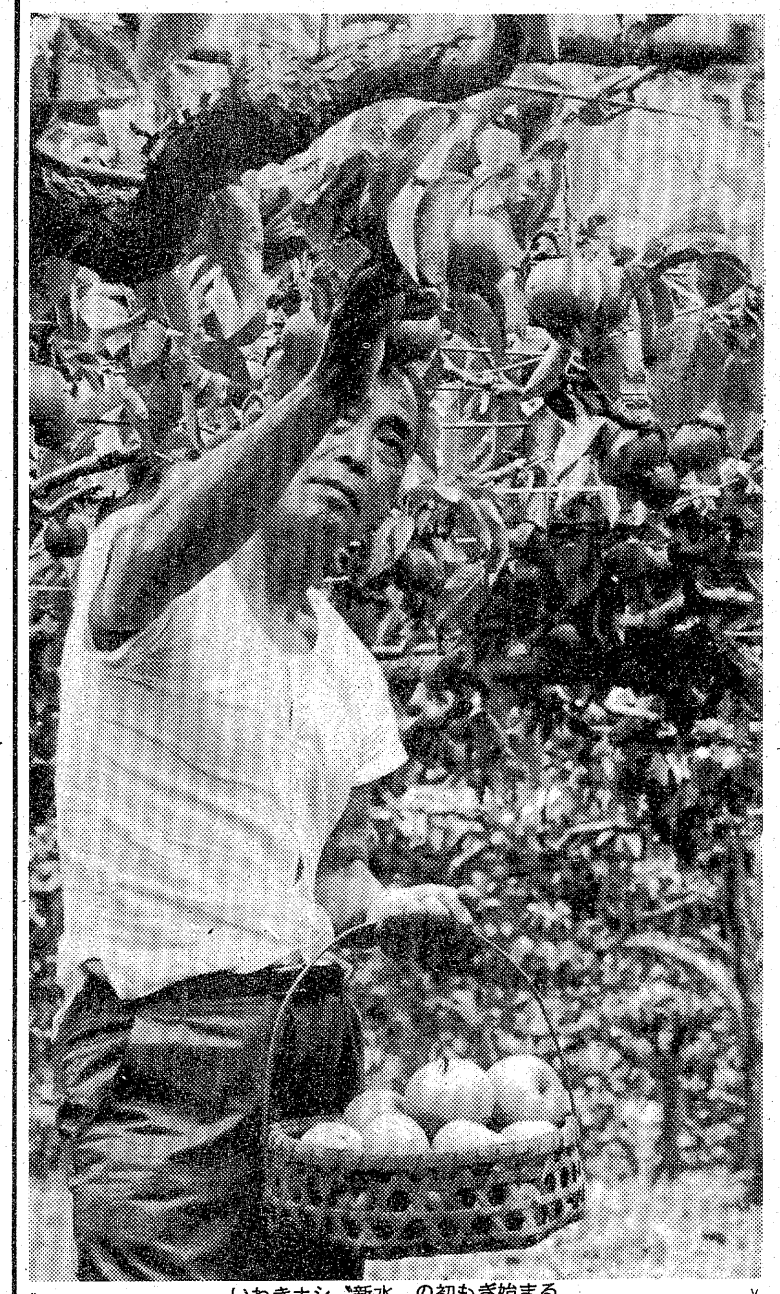

いわきナシ〝新水〟の初もぎ始まる

小兵だが味一番いわきナシ

○…秋の味覚〝いわきナシ〟の出荷が、例年より一週間遅れて二十二日ごろから始まった。遅れたのは、例によって〝冷夏〟と日照不足だが、それでも収穫して見ると、肥大率こそ平年には追いつかなかったが、糖度は早生種の「新水」で一二・五度と平年並みの〝甘さ〟だった。

○…出荷が始まったのは「新水」「八雲」などの早生種で、好間、平・平窪などの農家。次いで二十七日ごろからは「幸水」の出荷が始まるが、本格的になるのは中生種の「長十郎」「二十世紀」の収穫シーズンに入る来月二十日ごろになりそうだ。市内に出回るのもこの時期。

あすの遊説日程

【松平勇雄候補】

①午前7時＝湯本②7時25分＝内郷③7時50分＝平④8時45分＝四倉⑤9時20分＝久之浜

本日12ページ

いわき抄

▼…いわき市内三つの警察署が、県警の通達で十八日から「飲酒運転は全員逮捕する」と厳しい方針を打ち出したため、効果がテ主面に現れているという。最初の一週間の実績を見ると、逮捕されたのは東と南署で各一件、中央署管内はゼロだった。とにかく中央署は酔っ払い運転による人身事故が一番多かったというだけに、こんどの処置で飲酒運転はもちろん、事故もわりと減ったというから、強硬手段に出たことによる効果はテキメンだ。

▼…逮捕ばかりでなく検挙数も従来より減っているが、交通事故といえば近ごろ気になるケースとして、バスと正面衝突し死傷者を出すという事故が二件相次いで起きている。一つは夜の野菜出荷に出掛けた軽トラックで原因は居眠り運転、もう一つはきのうの午後、スピードを出しすぎた乗用車が、カーブでハンドルを切りそこねての事故だった。素人の目ではあんな大きなバスに正面から体当たりするとは、よくよくのことのように思える。バスの中にはこども、年寄り、妊産婦も乗っている。もう少し命を大切にできぬものかと怒りさえ感ずる。

駅から3分！
麻雀クラブ
第二会議室
麻雀
平・白銀町
不二屋第二ビル
TEL・23-1314

華燭に
あざやかな彩り
独特の味わいの
お引菓子
和洋38種からお選び頂けます
お菓子の専門店
みよし
TEL 23―7111(代)

9月6日OPEN
食べる身になって　今昔変わらぬ手造りパン
お陰様で新築開店の運びになりました。しばらくの間ご不便をおかけいたしましたことを　おわびいたします。
健康食品
玄米食や麦ごはんが
体に良いように胚芽や
ライ麦のパンも毎日の
食事にとり入れて下さい。
○そば粉パン　○きな粉パン
○オートミルパン　○ライ麦パン
○胚芽パン
パンとケーキ　市川
いわき市平駅前大通り
TEL.大通り店㉑1155　工場㉓2919

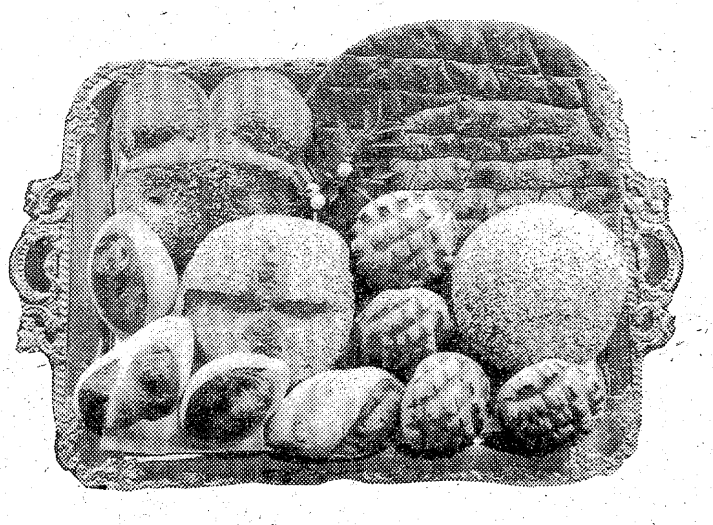

「ドラ退治」の霊験あらたか

飲酒運転・事故が減る

それでも逮捕2、検挙26

飲酒運転減る？――県警本部は十八日から「飲酒運転、全員逮捕」の方針を打ち出し、取り締まりにあたっているが、その効果があらわれたのか、いわき市内では十八～二十四日の一週間に同運転で二人が逮捕されたのにとどまり、検挙数もワリと減った。特に、県下二十七署のなかで酒酔い運転による人身事故の発生が一番多かったいわき中央署管内の逮捕者、事故はともにゼロ。

この一週間の〝ドラ狩り〟状況は、いわき中央が逮捕ゼロ、検挙十七人、南が逮捕一人、検挙七人、東が逮捕一人、検挙二人の計二十八人で、いずれも従来より減った。

中央の場合今年一月から七月まで、酒酔い運転で検挙されたのは六百人で、一日平均二・九人の割合だったが、同期間中は二・四人となり、〇・五人の減。

三署とも県警本部が打ち出したこの〝ドラ退治法〟がいわき市内で効果をあらわしているといっており、「検挙数が減ったからといってまだ安心できない」としてさらに取り締まりを強化する一方、市民に対し「飲酒運転は死亡など重大事故につながるケースが多いので絶対にしないように」と訴えている。

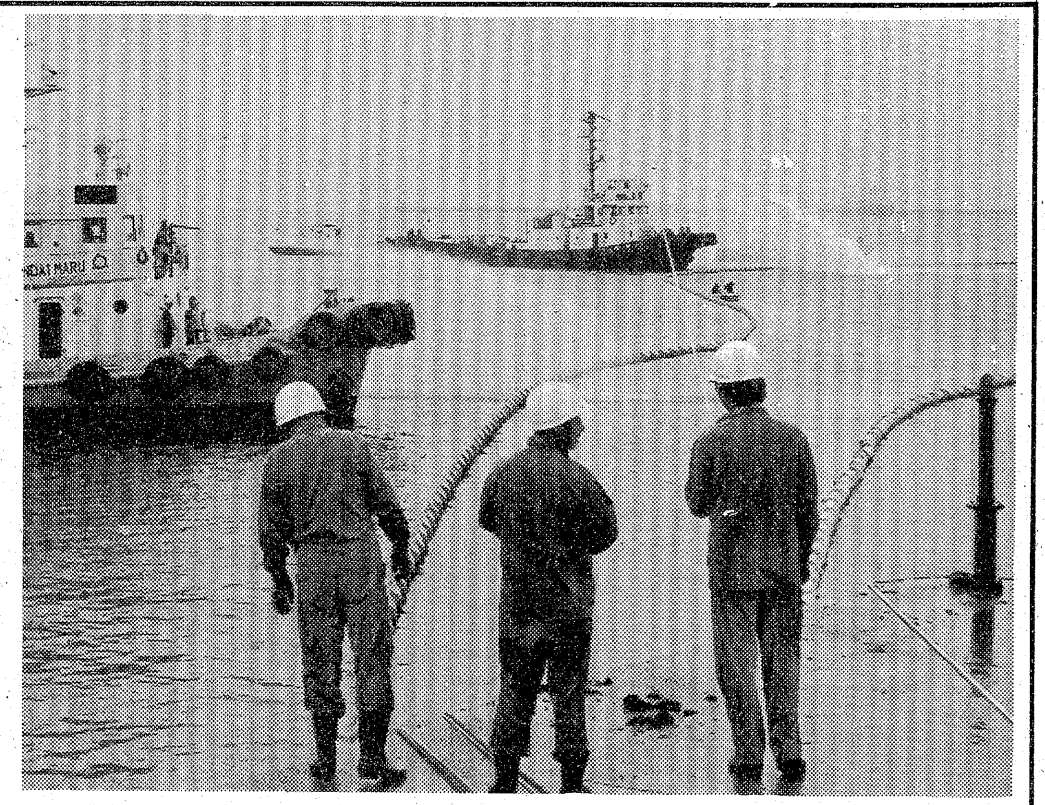

手際よく分担　火処理

小名浜港防災訓練　無線連絡に不慣れ

港内事故発生を想定した大がかりな防災訓練が大雨となった二十六日午前十時から、小名浜港4号ふ頭周辺で実施された。

想定は同ふ頭に着岸しようとした原油タンカー（一、〇〇〇ト）が西側先端に激突、この事故でタンクにき裂が生じ、流出した油に火がつき、港内火災が発生した――というもの。

雨の中を官民が協力して

小名浜海上保安部や塩釜海上保安部から巡視船、巡視艇が出動する一方、小名浜通船、小名浜海陸運送、富士興産小名浜油槽所など民間十四社からも油回収船や曳船、作業員などが動員された。

朝からのどしゃぶりで〝消火〟や各作業に支障を来しそうになったが、事故の発生と同時に油を回収する班、オイルフェンスを曳航して固定する班などそれぞれが手際よく処理、約五十分後に〝消火・処理〟を完了した。

今回の防災訓練について同保安部では、オイルフェンスの張り方などはまずまずの出来だったが、無線を使い慣れないせいか、連絡体制に不備があった。連絡体制が今後の課題になりそうだ、と話しており、同日午後一時から、参加機関の責任者らが出席して、改善点を話し合った。

【オイルフェンスを張った外側から海上からアワ消火にあたる民間の消火艇二隻】

人気落ちぬ電気病院

市民生活の必需窓口に

市消費者生活研究会主催、東北電力いわき営業所など後援の「電気病院」が二十五日午前十時から、いわき市小名浜の磐城体育センターで開設された。

電気病院は月一回、市内の各地で開かれ住民から好評を得ており、この日も早くから電気製品を抱えた主婦がつめかけていた。

持ち込まれた製品は掃除機やドライヤーをはじめ、〝常連〟のトースター、アイロンなど五十九件。ほとんどがコードやスイッチの接触不良という軽症、たちまち〝治療〟された。

ある主婦は「引っ越して来たばかりで店もわからず困っていたがこれで助かりました」。また、「電器店では細かいところはあまり良い顔をしてくれませんから」と大喜びしていた。

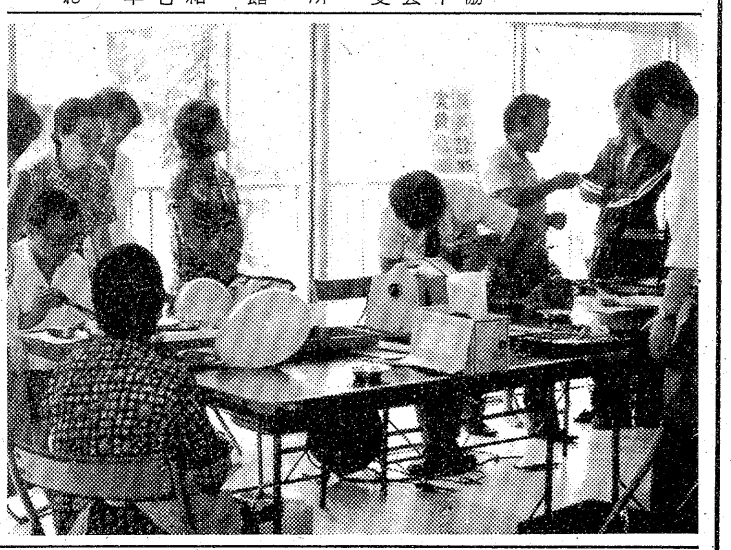

【相変わらず好評の電気病院】

磐高出身の下山田晴彦個展

ぎゃるりー36で初めて

いわき市出身の画学生下山田晴彦さん（三）＝東京・板橋区＝が二十五日から三十一日まで、同市平大通り・ぎゃるりー36で個展を開いている。

下山田さんは四十七年、磐高を卒業後、東京版画研究所で銅版画を学ぶなど絵画活動を続けているが、地元で個展を開くのは初めて。「裏切られた女」や「黒衣の女」などコラージュのほか、エッチングや水彩合わせて二十二点が出品された。いずれもポップアートで、このうちコラージュは新聞紙や雑誌など印刷物とポスターカラーを使ってまとめている。

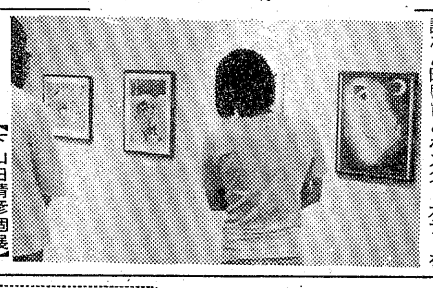

【下山田晴彦個展】

小名浜で教職員球技大会

男女とも連合軍が優勝

小名浜方部の教職員レクリエーション大会が二十五日、小名浜二中と小名浜東小で行われた。

二中ではハチームが参加してソフト大会が行われ、生徒達が審判したが、先生らは生徒の厳しい？判定にもめげずハッスル、小名浜二・三・西小の連合軍が6－5で小名浜二中を下し優勝した。

一方、東小では女子先生達によるバレー大会に六チームが参加、それぞれ掛け声も勇ましく〝魔女ぶり〟をみせていたが、渡辺・泉小・中連合軍が小名浜一小を破って優勝した。

【女子教職員バレー大会】

宮保育所で健康相談　いわき市内郷支所は二十七日午前九時半から十一時半まで、宮保育所で健康相談を受け付ける。

柴原公民館で健康相談　いわき市小川支所は二十七日午後一時から三時まで、柴原公民館で健康相談を受け付ける。

農産物出荷検討協議会　いわき市農産課は二十七日午後一時半から、市役所第六会議室で農産物生産出荷体制整備検討協議会を開く。

あす平で心配ごと相談　平地区社会福祉協議会は二十七日午前十時から午後三時まで、市社会福祉センターで心配ごと相談を受け付ける。

磐城で乳児の健康診査　いわき市磐城支所は二十七日午後一時から二時半まで、磐城市民会館で乳児健康診査を行う。

下市萱、新田で老人健康診査　いわき市三和支所は二十七日、下市萱区民会館（午前九時半～十一時半）、新田分校（午後一時半～二時半）で老人健康診査および福祉年金証書交付を行う。

あすの大気汚染予報

【硫黄酸化物】硫黄酸化物の大気汚染は少ない見込みで、一時間当たりの濃度は〇・一四を超えないでしょう。

【光化学スモッグ】光化学スモッグの発生する恐れはない見込み。

天気予報

玉半提供　㉓九五九一

（小名浜測候所調べ）

【今夜】北または東の風、曇りではじめ時々雨。

【明日】北よりの風、曇りがち。

【海上】今夜、明日とも多少波あり、霧のため見通し悪くなることある。

【気温】▽25日＝最低19・9度（平年21・0度）最高24・1度（同27・4度）

（二十六日午前九時四十分大雨注意報発令、農務主意報継続中）

あすの暦

8月27日（金）

旧暦	8月	3	日滅
六曜	仏		
日出入	5	・	02
日入	18	・	12
月出	6	・	49
月入	19	・	01
満潮	4	・	42
	（17	・	16
干潮	11	・	04
	（23	・	20

いわき球友会

◇八月大会（22日）

小川クラブ　000　40
フジコシ　400　2×
　　6　4

（小）碇川―荻野・（フ）吉田、三浦―大和田

▽三塁打＝渡辺（フ）

▽二塁打＝柳井（フ）

平野球クラブ

◇八月大会（26日）

恵部瓦斯　000　100　0
あさ川　000　000　0
　　0　1

（東）長部、長瀬―佐藤

（あ）赤塚―山崎

父ミカエル清兵衛は八月二十五日午後四時五分昇天いたしました　ここに生前のご厚誼を深謝し謹んでご通知申し上げます

なお自宅にて八月二十六日午後七時より通夜

カトリック平教会にて

八月二十七日午後二時より告別式を相営みます

昭和五十一年八月二十六日

いわき市平南白土字八ツ坂二〇ノ一

施主　郷内義信

新妻　郷内信

八郎　成信

揚げたての天ぷらをひとつずつ供する……

- 天ぷら御定食
- 天ぷら
- お好み天ぷら
- 天どん

《午前11時～午後10時》

本格派の舌ざわり

天ぷら　天山

《マルサビル1階》

平駅前　TEL・㉔3820

秋のご婚礼家具予約会

■国道で駐車のできるお買い物

家具のマルミヤ

いわき市内郷　☎㉖3544代

無線車をご利用ください

◉電話◉

本社　㉓2175（代）　㉔2640

好間営業所㊱2532

草野営業所㊹5823

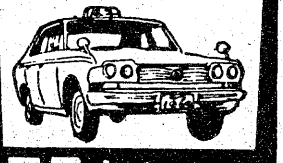

尼子タクシー

タカオはコーヒーが自慢です

タカオ

平駅前不二屋ビル電23－7727

越　フジコシ

わが村の名物チーズはいかが

フランスには〝一村一チーズ〟という言葉があるようにヨーロッパでは各地方で独特のチーズがつくられその名称もつくられた地名からとったものが多いゴーダ、エダム（オランダ）エメンタール（スイス）チェダー（イギリス）カマンベール（フランス）などがある

ゴーダチーズ（100㌘）　一四〇円

サムソーチーズ（100㌘）　一五〇円

（平店本館一階売り場）

青少年の非行化対策

困ったバイクの無謀運転

平RC主催 懇談会 ㊤

次代を担う青少年の非行化対策は、社会の大きな問題―いわき平ロータリークラブ・社会奉仕委員会（酒井睦雄委員長）は本社後援で、二十四日午後一時から平字田町レストラン・ブラジルにいわき市少年センター補導員連協会長伊東実氏ら関係者三十人を招いて、懇談会を開き、世の中のヒズミや対策などについて話し合った。人身事故まで起こしているバイク、青少年をむしばむトルエン、ポルノ雑誌、喫煙など多方面にわたったが、子供を甘やかす現代の親には指導能力のない者が多いことが指摘され、青少年を取り巻く環境浄化は社会運動の一環として推進する必要があることが強調され、いわき民報社小野営業局長の司会で話が進められた。

親の〝あまさ〟にも問題

まず、主催者側を代表して平ロータリークラブ会長佐々木芳弘氏があいさつに立ち、青少年問題懇談会を開いた意義を簡単に述べた。続いて酒井委員長が「〝人は環境によってつくられる〟といわれる通り、環境条件がその人の一生を左右する例は少なくない。近年は物欲を刺激する社会的風潮や性道徳のたい廃が目立ち、ある法律家は〝少年非行は時代と社会の反射鏡であり検温器である〟といい、人間関係の荒廃と家庭、学校教育の崩壊と危機、社会教育の重要性を訴えている。青少年の健全育成はわれわれ大人の役目であり、今日はお集まりいただいたその道の専門家や有識の皆さんから、ご意見を拝聴したい。そして明るい住みよい社会づくりのために、身近なことから実行に移して、青少年の健全育成に奉仕する考えです」と出席者に協力を求めた。

次いで司会者がこの日の招待者十人を、酒井委員長が出席したロータリアンを紹介したのち、懇談会に入った。

まず犯罪者更生、予防に当たっている福島保護観察所いわき駐在官事務所の古山正人保護観察官は〝最近は人身事故にも発展している青少年のバイクの問題が増えている。呼び出した少年は無免許でバイクを運転していたんですが罪の意識はなく、むしろ親は三億円事件まで持ち出し、それから比べたら小さな事ではないかと子供を弁護する始末。子供は子供で勝ち誇ったようにそっくり返る有り様で、父親の感覚のズレをまざまざとみせつけられたことがある。無免許であることを知りながら、親は子供のいいなりになってバイクを買い与えている。親としての能力―いわゆる指導力に対する無能には驚いている。その辺についても大きな問題がありそうだ」と、過保護時代のヒズミをつく。

いわき中央署防犯課長菅波清氏の説明では少年の道交法違反者が増えている現状であり、中学生の中には深夜、駐車してある他人の自動車を無断で乗り回している例のあることをあげ皆を驚かせた。

また、いわき市児童福祉司であり、街頭補導三十年のベテラン坂丸セツ子さんは、最近三年間の傾向として、補導件数が減って来ているとはいえ、警察署が取り扱っている件数が増えていることは、非行が潜行化し、補導員の目が届かない夜に多発しているからであり、またアパートなどでの異性交遊などの例が目立ってきていることをつけ加えた。

（つづく）

（次回は28日に掲載）

その道のベテランを中心に　熱心に討議する関係者

100貨店

いわき平ロータリークラブ主催青少年問題懇談会が24日行われた。ロータリークラブといえば金持ちの集まり、施設に、なんか寄付する程度の団体といった受けとめ方をしている市民も少なくないが、こうした問題に積極的な姿勢のあることを知って当日の出席者たちも改めて認識を深めたようだ◆青少年問題といっても、健全育成、非行防止といった幅広いものなので話題は「非行防止」にしぼられた。出席者は中央署防犯課、少年センター、保護観察所など関係代表十人ほど出席、「非行の要因」「環境浄化」などに主点をおいて話し合った◆とくに事例として出されたのが高校生のバイク問題。学校では大型バイクを禁じ、事故防止にいろんな制約を与えているためカゲに回ると、危険な行為が多いという。この会議では出なかったが、深夜、茨城方面で暴走族になりすましているという話だ。問題だったのは無免許でつかまえられた少年やその父親に反省の色がなく〝不運だった〟位にしか受け止めていないという。◆非行防止といえば喫煙、飲酒、異性不純交遊、薬物乱用などを連想するが、生命を奪う凶器としてのバイクの暴走は、新しい非行問題としてもっと真剣に取り組まねばなるまい。環境浄化の面ではポルノ雑誌や性器具の自動販売機対策。青少年にとっていかがわしいものであれば地域民が、もっと協力して浄化運動を起こすことであろう◆青少年によい環境を与えるには、低俗な雑誌は読まない、見せない、売らない。成人映画ポスターは文字ポスターにする。（本紙広告も文字だけに断行）テレビ番組は選んで見る。未成年者の飲酒、喫煙をなくす―といったものだが、一般に親たちが青少年に甘い、という結論だった。この懇談会は序論程度だったが再会の声が強かった。（龍人）

舞え舞え蝸牛（83）

人間

田辺聖子 作　梶鮎太 画

恋の罪人（十四）

阿漕は、三日夜の餅を、箱の蓋に美しげに盛りつけ、また、姫君の部屋へやってきた。

『どうぞこれをお召しあがり下さいまし』

と闇の彼方で、そっという。

姫君に接吻していた少将は身を起して、

『何だ、眠くてたまらないから、明朝にしてくれ』

といった。

『いえ、こればかりは、やはり今夜、お召しあがり頂きませんと…』

阿漕は、几帳の下から、二人の枕上にそっときし出した。

『何を食べろというのか』

少将が灯を近寄せると、綺麗に盛られた小餅である。

（三日夜の餅だな。誰がこうも小綺麗に仕立てたのか、この姫君には世話をする人もいないと聞いたのに）

と少将は、思い、（心利いたことを……）と愉快になった。こんなことまで手くばりして自分を待ち受けていたのかと思うと、わるい気は無論、しない。

『三日夜の餅か。どうやって食えばいいのだ。作法があるのかね？』

と少将は阿漕に聞いた。

『あら、まだご存じではございませんの？』

『なんで私が。私は、まだ独り身の男だよ。結婚もしていないのに、なぜ結婚式の作法を知っているんだ』

『少将さまは世慣れていらっしゃいますから、きっとご存じと思いましたわ』

『姫君の前でよけいなことをいうな。私はそれほど、すれっからしにみえるかね？』

と少将と阿漕は戯むれていた。

『花婿は、三つ召しあがるのがきまりらしゅうございますわ』

阿漕はそう教え、少将は、

『三つも食うのか、やれやれ。女はいくつだ』

『それはお好きなだけで結構でございます』

と阿漕は笑っている。

『結婚の作法らしいですね。おあがりなさい』

少将は姫君にすすめるが、姫君は羞ずかしがって食べなかった。

少将はまじめな顔で、三つの餅を食べた。

『蔵人の少将も、こうやって食ったのかね？』

『それは、お召しあがりなさいましたでしょう』

阿漕は満足して、少将の食べるのをながめながら、

『おめでとうございます。行末ながく、お姫さまをお幸わせにしてさしあげて下さいまし、少将さま』

『それはこちらこそのお願いだ。こっちは惟成を呼んできて、姫君にお願い申そうか。ふつつかな少将ながら、どうかいつまでもお見捨てなく、変らぬ契りを、と…』

姫君の部屋には、明るい笑いが満ちた。

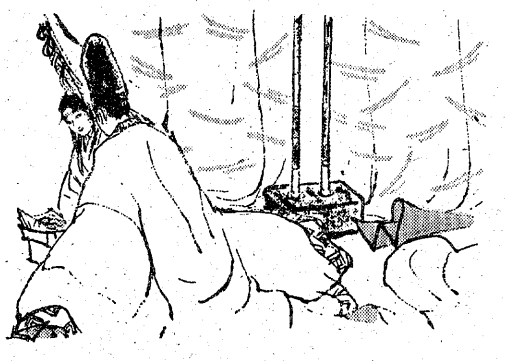

耳の不自由な方に
リオンの補聴器
リオネット
（福祉法指定品）
富永電気商会
いわき市平字田町（平駅前）電㉓2496・6732

ヤングミセス・ミセスファッション
おしゃれの店
chikauchi ちかうち
平　店・平和通り　電23―1611
日立店・鹿島町　電22―1216

矢ヶ崎
犬猫病院
平鎧田・寿金沢交差点かど
TEL・74―4465

金融
○土・日・祝日休み
○営業時間
午前9時～午後4時
昭和信興
電（勿来）③8111代

ひな鳥・唐揚げ
湯本の鳥藤
湯本中央通り店電㊷三一五一代
湯本駅南店電㊸五五五五
駐車場完備

ふとんのシオヤ
いわき市常磐湯本町
黄金町電㊷二四七四

人の和で
企業が伸びる
ユニフォーム
白衣
作業服
事務服
ユニフォーム総合商社
株式会社 タケヘン
いわき市内郷御厩町久世原（6号国道　共立病院前）電㉖2910

毎朝1杯の――
生ジュースで健康づくり！
オシャボル ジューサーミキサー
¥16,800から各種
☆いわき信販加盟店
木田電気商会
平・銀座通りかど　☎74―4008

全国料理学校協会会員校
すぐ役立つ料理が学べる
佐々木クッキングスクール
●日本料理●西洋料理●中華料理●菓子
●電子レンジ　（毎月入学可）
いわき市平・城山磐女通り　☎㉔6091

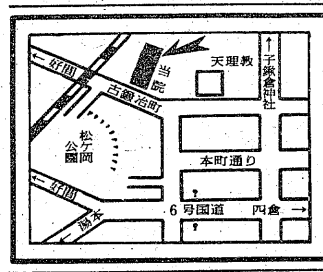

内科・胃腸科・循環器科・放射線科
山尾内科胃腸科医院
・入院設備あり・　院長　山尾昭二
いわき市平字古鍛冶町12の3　TEL・㉓2120

住宅設備機器販売　②
■浄化槽　無臭トイレ
■ポリバス　ホーローバス
■石油風呂釜　ガス風呂釜
■ステンレス・アルミ流し台
ヤマハセントラルヒーティング
設備一式
ショールームにぜひ一度ご来店下さい
（6号国道沿い）お問い合わせ　および
価格はご相談に応じます
DSK
思川産業株式会社
いわき市平塩字塩向10　電㉞4117代

志賀整形外科外科
［入院随時］
駐車場あり
院長　志賀柳一
いわき市平字鍛冶町27電昼㉓5050（院内）・夜㉓5051（自宅）

安濃（あんのう）胃腸科内科医院
平字堂根町4の7（しゃくなげ会館隣）☎23―6000

NHKテレビ
☆印は白黒

6・05　NHKこどもミュージカル
40　きょうの福島
7・00　N◇27　NHKガイド
30　NHK特集「明治の群像ー海に火輪を一」陸奥宗光（前編）石坂浩二　山崎努　田村高廣　細川俊之　工藤明子ほか
9・00　N・C9
40　「幻のぶどう園」尾藤イサオ　范文雀ほか
10・00　N解説
15　シリーズ人間模様「その最後の世界」佐分利信　宝生あや子　中島久之　安田道代ほか
11・00　N◇15　ローカルN天

NHK教育
☆印は白黒

6・00☆英語会話Ⅲ「詩人と若者革命」
30　フルートとともに
7・00☆スペイン語講座
30　NHK文化シリーズ　歴史と文明「産業革命にみる現代」ーくらしを変えた炎ー
8・15　教養特集　映像の証言「兵士を送り続けた村」ー長崎県北有馬町
9・00　きょうの料理
30☆通信高校講座　数学Ⅰ
10・00☆通信高校講座　数学Ⅰ「正接」
30☆通信高校講座　数学Ⅱ
11・00☆ロシア語講座
30☆大学講座　教育学

福島テレビ
☆印は白黒

6・00　FTVテレポート
7・00　まんが日本昔ばなし「牛方と山んば」「水の種」
30　フルーツ・ケンちゃん「キャンプと台風」
8・00　「明日がござる」水前寺清子　山岡久乃　杉村春子　波乃久里子ほか
9・00　「グッドバイ・ママ」坂口良子　范文雀　岡田裕介　渡辺篤史ほか
10・00　遥かなる海「兄妹」小林桂樹　近藤正臣　酒井和歌子　古谷一行ほか
11・05　大江戸捜査網「哀しみの子連れ唄」里見浩太朗　山口いづみほか

福島中央テレビ
☆印は白黒

6・00　新・底ぬけ脱線ゲーム「お見事!!ケン玉ウルトラC」アンデルセン
30　ジャストN
7・00　クイズ・タイムショック
30　ナイター　「巨人ー大洋」＝中止の時＝7：30木曜スペシャル「神技／妙技／美技／不可能への挑戦／？ビリースマートサーカス」
9・00　渇愛「たちがたき慕情」池内淳子　中山仁　細川俊之　佐藤友美ほか
10・00　「七色とんがらし」倍賞美津子　千葉真一ほか
11・15　11PM

今夜の番組

NHK第1　1340KC

6・15　じょうずな話し方
25　ナイター　「巨人ー大洋」＝中止の時＝6：15午後のロータリー6：40じょうずな話し方7：15ポップスコンサート＝プレイ・ビートルズ8：05こよいあの歌を9：05夜のサスペンス「動きまわる死体」
9・30　科学千一夜「動物の地震情報」
10・20　若いこだま　DJサンディー・アイ（ゲスト）ハルオフォン
11・05　夢のハーモニー「ブルー・タンゴ」ほか

NHK第2　1540KC

6・00　そろばん教室「4級の標準問題」
20　基礎英語
40　続基礎英語
7・00　ガレントドピッグズN
15　英語会話
30　中学生の勉強室「理科」
8・00　通信高校講座　現代国語①◇20　現代国語②◇40　現代国語③
9・00　通信高校講座　古典Ⅰ乙（古文）◇20　古典Ⅰ乙（漢文）◇40　世界史
10・20　通信高校講座　英語A◇40　英語A
11・00　スペイン語講座ー入門編ー

ラジオ福島　1060KC

6・00　ニュースハイライト
20　ナイター　「巨人ー大洋」＝中止の時＝6：20プロ野球天国7：00梶幹雄のホームラン・ジョッキー8：00三平・みどりのホームランでスミマセン
9・10　夜のヒット歌謡
20　ファミリー・スタジオ　なつメロジョッキー
10・00　ポップスNO・1
30　MU・ハイフォニック◇マイナー・スペースからのメッセージ・ホーホース・コンサート
11・00　たむたむたいむ

FM放送
☆印はステレオ

6・00☆夕べの広場＜ディスクジョッキー＞
7・15☆サウンド・オブ・ポップス＜ポップ・カントリーの二人＞幸福がいっぱい　もう君を離さない　愛のサインほか
8・05☆FMコンサート＜ジャズ・フラッシュ＞〜ベイシーと歌おう〜イパネマの娘　冷たい世間
9・30☆にっぽんステレオ旅行「サラブレット夏を駈ける」（北海道・日高）
10・20☆邦楽百番　箏曲「須磨の風」地唄「菊の露」
11・15☆サマー・ナイト・コンサート

◆七色とんがらし
福島中央・夜10・00

乾杯！義理人情

敬二郎（松山英太郎）、朝子（加賀まりこ）夫婦が、鉄男（千葉真一）の家に引っ越してきてから数日後、夜中に尿意を催した敬二郎はトイレの中で"発射"の方角を間違え、トイレの中から廊下にいなるまでビショビショにしてしまった。

その直後、同じくトイレに起きた信行（星正人）は、敬二郎の後ろ姿を見ながらトイレにはいろうとしてびっくり仰天、あわてて雑巾を持ち出して拭きはじめた。悪いことにそこへたまたま朝子が起き出してきて金切り声をあげたため、家中大騒ぎになってしまった。信行が幼いころトイレに行こうとしてよく廊下でおもらししたことをおぼえている鉄男や朝子は、てっきり信行が粗相をしたものと思い込み、からかったり、たしなめたりした。"犯人"が敬二郎であることを知っている信行は「オレじゃない」と憤然と抗議しようとしたが、途中でふとやめてしまった。

◆フルーツ・ケンちゃん
福島・夜7・30

キャンプと台風

ケン一（宮脇康之）に花模様の封筒で、差出人女性名の手紙が届いた。うるさくせんさくするおとうさんに、いらぬおせっかいだとケン一が口答え。売り言葉に買い言葉で、とうとうケン一は、ひとりで暮らしてみると家を出てしまった。

近所の空地を借りたケン一は、親友の批評家（山田慶造）に手伝ってもらい、二、三日キャンプをすることにした。ところがそれを聞きつけて仲間がいっぱい押しかけてきた。おかげで一人でゆっくり考えるつもりが、すっかりあてはずれ。夜にはキャンプファイヤーを囲んで歌ったり踊ったりの大騒ぎとなった。

翌日、雨が降り出した。台風が近づいているという。

激しい風雨の中で必死にテントを守るケン一（宮脇康之）

酒井和歌子㊧と古谷一行

◆遥かなる海「兄妹」

仙三失脚に暗躍する石川

福島・夜10・00

仙三（小林桂樹）は、東真精密建設が大石コンツェルンに提出した見積書が、戦友・石川（織本順吉）の手に渡っていたことに驚いた。石川は、仙三の問いに答えようともせず、借りを返させてもらうとうそぶいて社長室を出ていった。

仙三は、営業部長（伊藤剛）と専務（幸田宗丸）を呼び、協議した後、大石コンツェルンに出向いた。仙三が予想した通り、大石コンツェルンは、正式な返答をさけたが、仙三にとって有利なものではなかった。入札後、石川が何らかの形で関係していることを知って仙三は焦った。

一方、洋一（古谷一行）は、偶然、訪れてきた久美子（酒井和歌子）と再会した。

NHK・夜7・30

◆明治の群像ー陸奥宗光（前編）

作・江藤淳、音楽・間宮芳生、制作・青木賓児、演出・岡本憲侑。日清戦争をめぐる外交に怪腕をふるい、その後の日本外交の原型を作ったといわれる陸奥宗光（一八四〇〜一八九七）を、描く。

陸奥は、紀州藩の重臣伊達家に生まれたが父の失脚で家名は断絶した。江戸で苦学した後、坂本竜馬の海援隊に参加、尊王攘夷運動に身を投じ、維新後は官僚として活躍する。その後、西南戦争にかかわって一時期失脚するが、間もなくカムバックし、第二次伊藤内閣の外相として条約改正を実現、さらに日清戦争期の外交でも活躍。

日清戦争は小国日本が厳しい国際社会へ踏み出す歴史的な意味の大きい関門であったが、そのキャスティングボードをにぎっていたともいわれるのが陸奥宗光。ドラマは、肺を患い、大磯の別邸で療養する陸奥が、死に臨み、波乱に満ちたその生涯を回想する形で展開してゆくが、前編では、日清戦争以前の姿に焦点をあてる。

死期迫る陸奥宗光㊧を見舞った側近の原敬

◆シリーズ人間模様
NHK・夜10・15

その最後の世界

第一回のきょうは、想吉の友人の娘・宮部展子が母として、女として願った自由と解放によっておこる育児問題をテーマに放送する。

原作・石川達三、脚本・服部佳、制作・近藤晋、演出・清水満。

判事の関口想吉（佐分利信）は、ある日、骨董屋の古仙堂をふらりと訪れる。すると古仙堂の前に赤ん坊が捨てられていて、赤ん坊のそばにおかれた紙切れに想吉の名が書かれてある。

だが、想吉には、まったく心あたりがなかった。

古仙堂の主人昨二郎（大滝秀治）が交番に届けると、間もなく捨てられた赤ん坊は、自分の子であると吉野（中村俊男）という男が名のり出る。吉野は、愛人の水森マキ（伊佐山ひろ子）が自分の知らないうちに赤ん坊を捨てたと言う。

想吉は、吉野という男も、水森という女性も全く知らなかった。不思議に思った想吉は、水森マキの家を訪れる。

関口家の家族㊧から可根子　諒子　郊一

◆ニュースハイライト
ラジオ福島・夜6・00

遊びを追跡する——テレビ時代に紙芝居

いま、子供たちにとって、テレビが生活の一部を占めているように、かつて紙芝居もそうでした。肉声をはりあげて熱演する紙芝居屋のおじさんは、子供たちには毎日待たれる存在でした。こうした紙芝居風景も、いまではテレビにおされてか、めったに見られなくなったが、大阪では今もなおこどもたちの人気をよんでいる。

◆科学千一夜
第一・夜9・30

動物の地震情報

「地震なまず」の例をひくまでもなく、昔から地震に伴う動物の行動、特に、地震に先立つ異常行動は数多く報告されており、これが、地震の予知に役立つのではないかと考えられてきた。

番組では、東京大学名誉教授の末広恭雄さんの話に、これまで多数報告されている魚類、爬虫類などのエピソードなどおりまぜながら地球物理学と生物学の谷間をかいまみる。

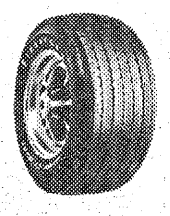
"いま若者に人気絶頂"
ホワイトレターに超扁平60シリーズ
Firestone
ヤングには　パネリージョーンズタイヤ
ファイヤストンタイヤ浜通り発売元
オーツタイヤ
代理店 株式会社 日新ゴム商会
平字五町目　TEL.㉔2978

寝具専門
ふとんのスズキ
いわき市平・新川町　TEL・74－2422
（貸ふとん部　多量の貸ふとんを用意してあります）

NEW バイオレット 1600 1400
福島日産自動車販売株式会社
●平支店☎23－3171　●勿来営業所☎2－3128
●常磐営業所☎44－1328　●小名浜営業所☎53－2935

近代的センスある、出張仕出し
鯛万料理センター
冠婚葬祭から大衆弁当にいたるまで、
ご一報いただければお伺い致します。
名代　ご婚礼・祝儀・不祝儀・折り詰め・パーティー・会席弁当・焼き肉弁当
→→→→→→→→→→ 安くて　うまいです！ ←←←←←←←←←←

料理の味が楽しめます
大衆割烹 鯛万

大衆割烹 鯛万
いわき市内郷みまや・下宿　☎26－2391
鯛万料理センター
いわき市内郷みまや・上宿

乾布摩擦は夏から

冷水摩擦、乾布摩擦の効用が冬になるとしきりにいわれます。その割に実行する人の少ないのはなぜでしょうか。寒い冬にはだかになるだけでも抵抗がいっぱい。そこで夏のうちに習慣をつけるのが賢明な方法。健康な人生を送るための乾布摩擦を考えてみましょう。

遠くから体の中心へ

家族そろって健康に

乾布摩擦は文字どおり、乾いた布などで体を摩擦することです。だいたい、摩擦というのは全身運動ですから、血液の循環促進という作用をもたらします。

血行を促進

「乾布摩擦で皮膚が丈夫になった」という考え方は間違い。刺激によって皮膚の毛細血管の運動性が高まるのです。

このことをもう少し説明しますと、血管の収縮と拡張で血液の循環が高まり、各器管に好影響をもたらすわけです。

たとえばハナの奥や、ノドの粘膜の血管が活動し、カゼへの抵抗力がつくのです。また、心臓や呼吸器の働きも高まり、胃腸の活動も血行の良さに助けられて活発になります。

その「収縮と拡張」ですが、皮膚の血管は寒いと収縮します。あの「寒さにちぢみ上がる」という表現は決してでたらめではありません。

乾布摩擦が冬に効果がある理由はそのことからでも明らかでしょう。では、なぜ暑いいまころからやらなければいけないのでしょうか。

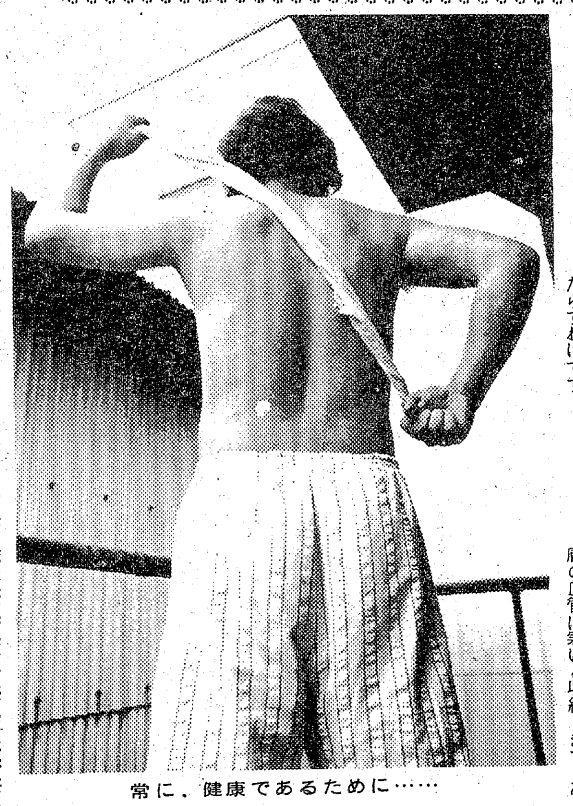

常に、健康であるために……

今から習慣化

まず、こうした行為は習慣にすることが大事なのです。三日坊主では意味がありません。寒い最中にはじめたのでは「ブルブルッ／こんなのやめた」となる可能性が非常に強いわけ。はだかになることに抵抗の少ない夏からスタートするのが習慣をつけやすいコツでもあるのです。

さらに、冬に突然はじめても体の方がびっくりしてしまいます。ヘタをすると逆にカゼをひくことにもなりかねません。こうしたこともあって「乾布摩擦は夏から」が賢明なやり方となるのです。

まず、使い込んで生地の堅くなったタオルか、ヘチマを用意します。摩擦の要領は手首からヒジ、ヒジから肩へとこすり上げていきます。胸は左右から中央にむかって。足は下から上へ。背中と腹は一番最後にするのがいいでしょう。

つねに心臓にむかって遠くから近くへと摩擦していくことがポイントです。というのは、皮膚静脈の血行の方向と一致するので、血液の循環を促すことになるからです。

つぎに「どのぐらい摩擦すればよいか」ということですが、皮膚に赤味がさすことをメドにするのがよいようです。

医師の指示も

乾布摩擦は前に述べたように、カゼや霜やけの予防ばかりではなく、筋肉薄弱、貧血、胃下垂、心臓、呼吸器の強化に役立ち、さらにストレス解消の作用までもあります。からぜひ習慣としたいもの。一家そろってはじめようではありませんか。

ただし、乾布摩擦といっても、その運動量は相当なもの。それだけに健康体でない人は医師の指示を受けてからでなければいけません。

家庭婦人

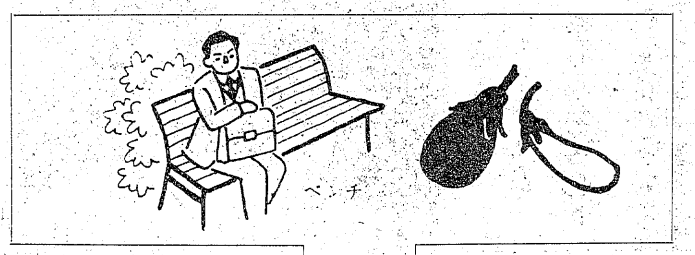

サラリーマンと昼食

野菜や卵の補食と

心づくしの愛妻弁当も

"冷夏"から"残暑"のいわき――。さて、朝食もそこそこに出勤し、職場の近くで昼食をとるサラリーマンは、どうしても栄養のバランスをくずしてしまいがちです。そこで、外食で栄養のバランスをとるには……主婦へのアドバイスを――。

調理師や栄養士がいる社員食堂などで昼食が食べられる人や、高級レストランなどで食事をする人はともかく、三、四百円程度の外食で昼食をすます人は栄養のバランスに注意／たとえば、そば、めん類、カレーライス、あるいはパンと牛乳といったところでは、どれをとってみてもカロリーが十分ではありませんし、タンパク質やビタミン、ミネラルなども不足します。

このような昼食を続けていたのでは、栄養のバランスがとれず夏バテしてしまいます。そこで、栄養のバランスをとるために補食になるものを別にとることが大切です。

たとえば、昼食の後にトマトを食べるとか、生卵をのむとかして栄養を補うように。

朝起きた時に疲れがとれていない、体がだるい……といった、いわゆる夏負けは、だいたいビタミンB1の不足が原因です。

ところが、簡単な外食ですと、この補給が不十分。そこで、つとめて野菜とか果物、海草類などをとるようにしましょう。

高い料理が栄養満点というものではなく、要は栄養のバランスが大切なのです。従って、日ごろからそうしたことを考えて食事をとりたいものです。しかし、外食でそれを考え、実行するのはなかなか難しいものです。

奥さんの心づくしのおべんとうなら、栄養のバランスもとれて、ご主人のスタミナ源として理想的でしょう。

お見舞いは――

お見舞いに行く時の服装は、第一に清潔な服装を心がけることです。これは別にかしこまったもの、固苦しいものでなくともスッキリしたものであることが必要です。

もし、出先から見舞いに回るような場合や急な時には、汗くささぐらいは落とすように心がけましょう。

清潔に、明るい会話

ハンカチなどもきれいなものを持つことはもちろんで、香水などを使うのはいいですが、あまりにおいのきついものは避け、オーデコロンなどを使う方がいいでしょう。

病人が重体の場合はもちろん、面会できる制限時間を守って、あまり長時間にならないように心がけます。そして、会話はつとめて明るく話すことが大切ですが、あまり大声を出したり、大きなゼスチャーをするなどは避けなければなりません。

お見舞品は、病気の内容を聞いてから決めた方が間違いをしないですみます。

一般的には花などがよいでしょうが、これは香水と同様、あまりにおいのきついものは避けた方が無難です。このほか、鉢植えもよく、果物なども喜ばれるでしょうが、いずれにしても、食べ物の場合は病状しだいなので、あらかじめ先方に問い合わせた方がいいでしょう。

なお、腐敗しやすいもの、嵩くのに場所を広くとるもの……など、困るようなものは避けたいものです。

料理

魚の煮おろし

オヒョウの切り身4切れは、ふきんで水気をふき、しょうゆ小さじ2、酒小さじ1をふりかけ、平均に味がしみるように裏返しながら五、六分つけこみ、汁をきって片くり粉をまぶし、からりと油で揚げます。

ダイコン150㌘は皮をむいてすりおろし、汁を軽くきっておきます。

なべに水0・7カップ、しょうゆ大さじ1・5、砂糖小さじ2をはかり、食べるまぎわに火にかけます。汁が熱くなってきたら揚げた魚を入れ、サッと沸いたところで火を弱め、魚だけをすくい出して器にもり、残った汁にダイコンおろしを入れてサッと沸かし、火を止めます。

汁とおろしを一緒にすくって魚の上にたっぷりとかけ、香りとイロどりに木の芽1枚をのせてすすめます。

かき揚げ

芝エビ150㌘は、カラをむいて背ワタをとり、大きい場合は二つ切りにします。かんづめのホールコーン1/4かんは汁けを取り、ベーコン2枚、タマネギ60㌘、ピーマン1個、生シイタケ3枚は角切りにします。

衣は、タマゴ1個を黄身と白身に分けて、それぞれボールに入れ黄身の中に牛乳大さじ4、塩小さじ1/4、コショウを少々加えてとき、さらにふるった小麦粉70㌘を入れて、混ぜ合わせます。卵白の方は固くあわ立て、先の粉の方に入れ、あわを消さないようにサックリと合わせます。

衣の中にエビ、ホールコーン、ベーコン、タマネギ、ピーマン、シイタケを入れて軽く混ぜ合わせ、おたまで半分ぐらいずつくって中温（百五十～百六十度）の油に入れ、ふっくらと黄色に揚げます。揚げたての熱いうちに少量のレモン汁をふりかけてすすめます。

昭和51年度　池坊全国巡回
いけばな定期講座
▶9月3日(金)・4日(土)
2日間とも午前9時から午後4時
▶会場　いわき市文化センター大ホール
▶講師　池坊華道会教学委員本部派遣講師　宮本渓雄先生
▶講座内容
〈一般社中〉心と形（自由化）
〈教授者〉立華と時代性
映画「いけ花と表現」その非自然的なまとめ方
▶午後は派遣講師の作例によるデモンストレーション
主催　池坊華道会本部
主管　池坊華道会平支部

ビタミンAは牛豚肉の100倍です
相馬屋
平字南町　☎74－5452

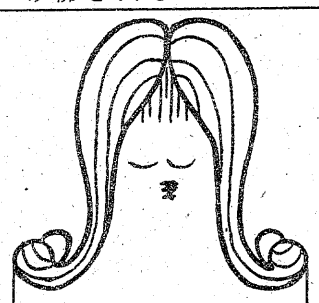
ビューティShop
と
ちょっと違った
おしゃれ
サッスーン
カット
カット＆ティー
ダン
塩沢かつゆきの店
平・四町目　電23－0644

スピード写真
カラープリント
タカツ写真店
平・新川町交差点きわ
TEL・23－2750

日本の味"手打ちそば"の季節です
（三重そば　とろゝそば　納豆そば）
なお冷やし中華
冷やむぎも始めました
白河手打ち
そば処
つくし
いわき市平字南町四九　電(74)八九一四

市内小・中学生 事故少なかった夏休み

【プールで元気に泳ぐ子供達、市内小・中学生の水難はゼロだった】

学園

市内110小・中学校は先月21日から25日までの夏休みを終え、きょう26日から2学期に入った。休み中↗海や山は家族連れの行楽客でにぎわったが、心配された小・中学生の水難はゼロ。交通事故も1件だけだった。

海の犠牲者がゼロに

事前指導などが奏功？

残念！用水池と6号国道で発生

今年の夏は天候が不順だったため、シーズン中のいわき七浜の人出は昨年よりも少なかったが、日曜日などには朝早くから行楽客がつめかけ、海水浴を楽しんだ。ただ心配されたのは海や川での水難事故。今年は夏休み前の六月、二週連続して小学生と中学生が川と海でそれぞれ水難に遭っており、各校とも「危険な場所で遊ばない」「海水浴は必ず父兄同伴で」など指導を徹底した。

各小・中学校では川など学区内の危険個所を再点検、事故防止に努めたほか、教諭や海浜地区の父兄らも海水浴場を常時パトロール、また警察本部でも警戒を厳しくしたこともあって、市内小・中学生の海での犠牲者はゼロ。しかし、今月初め、同市内郷の幼稚園児(3)が近くの防火用水池で水死するという痛ましい事故が起きており、これを含めると水難は一件ということになる。

昨年の夏休みの水難事故は、磐城体育センターの市営プールで小学生が水死したほか、魚取りをして遊んでいた中学生と高校生の二人が、盗電して密漁中の針金に触れて感電死するなど、大人の非常識な行為の犠牲となった事故があったが、今年は特異な事故もなく平穏な夏休みだった。

一方、同期間中の市内小・中学生の交通事故による死亡者は、昨年に続いて今年もゼロ。例年後を絶たない自転車に乗っていての事故はなかったが、夏休みも終わりに近づいた二十日、同市錦町の6号国道を横断しようとした小学生が普通乗用車にはねられ、結局、交通事故は一件だけとなった。

利用者昨年上回る800人

海浜学校

いわき市教委は夏休みに入った先月二十一日から、海浜学校と山の家の両施設を市内の小・中学生らに開放した。シーズン中の利用状況は海浜学校が十一日までに、十二校八百七人の利用者でにぎわったが、山の家は三校一団体百二十人が利用しただけだった。

【好評を博した夏間中の海浜学校＝食堂で昼食をとる児童ら】

海浜学校は山間部の児童、生徒に海に親しんでもらおうと、六年前、夏間中に開設され、毎年山の子らが訪れてにぎわっている。今年は桶売中をはじめ、小白井小・中、沢渡小など昨年の九校七百四十人を上回る利用者だった。いずれも一泊二日の自炊生活を送り、海水浴や磯遊びを楽しんだ。

一方、山の家は都市部の児童、生徒に緑の自然に親しんでもらおうと、二年前に田人公民館分館に開設された。しかし、設備が悪いこともあって、今年は田人中や子供会などが訪れただけ。都市部の小・中学生にはサッパリだった。

文集いわき第16号から ⑬

勉強になった文化センター

県水試など社会見学

桶売小・5年　水井　清二

十月二十九日、全校生百四十一名、二台のバスに分乗して平方面へ社会科見学をしました。

まず、文化センターに行き、プラネタリュームを見学しました。理科の時間に勉強した星の動きがよくわかりました。

まず、北の空の北極星。そして北極星の近くにあるぼくと七星やカシオペヤ座の星がよくわかりました。今までは学校で勉強して家に帰り、夜空を見て北極星をさがしますが、なかなか見つかりませんでした。北極星やほかの星座の動きが時間ごと動かしていただき、北極星の位置はいつも同じで動かないことがわかる。ぼくと七星とカシオペヤ座は時間がたつにつれて動いているようすが、よくわかりました。あの大きなプラネタリュームを見て、本当にすばらしいきかいだと思いました。ここしばらくを後ろにたおしている中に、少しねむくなってきました。あたりがまっくらなので、何だか夜のような感じもしました。次に南の空に見えるさそり座の星やわし座の空が、東から西の方へ動く。また、南の空の低い所にあるさそり座のアンタレスなどは、西の空にしずんでしまうことがよくわかりました。また、真上の空の星の動きについて、白鳥座のデネブやこと座のおりひめ星の動きと時間ごとにかわるようすがよくわかりました。説明のおじさんによると、おりひめとひこ星が一年に一度七月七日、会うものと思っていましたが、もし会うとしたら、おりひめの所からひこ星までは十六光年もかかるそうです。だから、おりひめが二十歳の時に電話をすると、とどくのに十六年。返ってくるのに十六年かかるそうなので、話ができるのに五十二歳になってしまうと話されました。この二つの星は近いように見えるが、ほんとうはずっとずっと遠くはなれているのだなあと思いました。

文化センター内にある科学館も見学しました。恐竜の骨や化石ハニワ、いわき市のパノラマ、いわき市の特産物、いろいろな鳥の名前など勉強になりました。とくにパノラマでは文化センターの位置から、ぼくたちの学校の近くにある矢大臣の所や夏井川の所の電球を何度も押してみました。矢大臣はいわき市でも一番高く、となりは田村郡であることがよくわかりました。校歌にある矢大臣。そして春の遠足に登った矢大臣。とってもうれしく感じました。

文化センターを出て小名浜水産試験場に向かった。浜近くなると、海岸のかおりが身に強く感じました。そして大小さまざまな船を見ながら、試験場へ着きました。

ここでは「あわび」や「ウニ」を見せてもらいました。ぼくはあわびを食べたことも見たこともありますが、うには食べたことがありません。「うには黒いたくさんのとげがある」と教えてもらった。

あわびのオスとメスの見わけかたを教えてもらった。オスはわきがクリーム色をしている。メスはわきが青や空色をしていると教えてもらった。あわびのメスがたまごをうみ、木で作った大きな水そうに入れて、一週間ぐらいでたまごからかえり、それをコンクリートで作った大きな水そうに入れて五日ぐらいは泳いでいます。あわびは物にくっつく性質があるので「ばん」というものを入れてくっつけてしまう。それが五ミリ以上になると海にがし、九・五センチメートルになるまで海におき、それ以上になると、きょかをもらってとるのだそうです。いっぱん市民にとどくねだんは一キロが七百円から八百円ぐらいだそうです。ほかに、いろいろな話をしてもらい、水産試験場の見学を終わりました。こんどは楽しみにまっていた松ケ岡公園にむかった。ついた時はうきうきしていた。公園に登りごはんを食べました。そして最後にまわる岡田乳業にいきました。

一日の生産は二十五万本。働く時間は午前八時から午後五時まで。運転者、じむの人もあわせると約百五十人が日曜日以外毎日働いているそうです。

そして二階から働いているようすを見ていると、牛乳びんが次々にでてきます。また、長い紙テープのようなものがさかんに動いていると思ったら、三角の牛乳パックになって出てきました。そして大きなれいぞう庫に、運ぶ人、けんさをする人、すわっている人、立っている人、みんな一生けん命働いていました。

最後に、おいしいいちご牛乳をごちそうになり、帰って来ました。

バスの中で校歌を歌ったり、なぞなぞをしたりして学校に帰って来ました。

新書紹介 図書館

▽中央＝ほたるとおじいさん（宇野正二）るすばんをしたオルリップ（デビット・マッキー）レオナルド・ダ・ビンチの童話（ブルーノ・ナルディーニ）九人組のがき大将（清水達也）すてた猟銃（鶴見正夫）からす田んぼ（代田昇）八月がくるたびに（おおえひで）ゆかいなホーマーくん（マックロスキー）森は生きている（マルシャーク）親指ぞう（リンド・グレーン）小さなポセとロバの旅（フォイステル）この船じゃ行き（山中恒）砂漠の墓標（那須田稔）風のある六年生（日本児童文学者協会）長鼻くんといううなぎの話（イオシーホフ）サーカスの小びと　動物会議（エーリッヒ・ケストナー）望遠鏡をつくる人びと（森本雅樹）ヒナギク野のマーティン、ピビン　ムギと王さま（エリナー・ファージョン）星のひとみ（サカリアス・トペリウス）

洋装 モンシェリー
平字白銀町8・太田ビル3F ☎㉓8140
高級舶来・国産布地　オーダー専門店

高級洋菓子と食パン
開花亭
平・五町目　電23－1342～3

普通・特殊 専門販売
浜通り唯一の 修理工場
石城計量社
いわき市平谷川瀬字三十九町
電㉔3468・8059

40年の伝統を誇る
花嫁の専門店
衣裳の相談も承っております
美容 さかもと
二階　美容室　平・中町（大黒屋前）
一階　カバーマークサロン　電㉔4938

味覚の秋です
味のバンブーで
お食事はいかが
RESTAURANT BAMBOO
行楽のゆきかえり
ビジネス・ご会合
すべてマッチする
グーなお店

二階の宴会場・個室をご利用下さい
レストラン
バンブー
いわき市郷ケ丘一丁目　TEL・23－7173

純和菓子の名作……平の歴史を語る
平の厳さく
菓子 泉屋
本店 いわき市平五町目
TEL・74-3077
売店 平ステーションビル店

平けいりん
8月 28 29 30
9月 4 5 6
発走　12時
A7・B3
■テレホンサービス　本場　電(0246)22—1234～6
郡山場外　(0249)44—3413
平場外売り場　いわき市平字新町　有料指定席増設
郡山場外売り場　郡山市方八町
■女子従業員募集中（本場および郡山場外勤務）

随想

わたしのベレー

いわき市平字中神谷　北條一三

秋になったらまた、ベレーを捜しだしてかぶろうかと思う。目的は禿げかくしで、先日テレビにうつった自分を見たら、考えていた以上の禿げっぷりだったことがその気を起こさせた。齢をとれば禿げるか白髪になるかの生身の道理について、まだ悟りきっていない証拠かもしれない。

ベレーはしかし、はた眼にはキザにうつるらしい。大分前のことだが平である会があって、酒になった時、ひとりの人物がわたしのところにやってきて、ベレーなんかかぶっちゃって、ベレーなんかかぶっちゃって……としつこく繰りかえした。なるほど、そういう印象をあたえるのか、とひそかに納得するところがあった。ちなみにそのようなベレーに対する一般的反撥は、ベレーがなにやらうさんくさいもの書きや絵描きなど、しかも恰好ばかりで、仕事がともなわない連中により多く愛用されている傾向ともかかわりがありそうだ。

ただ、その時のその人物の反応だけにかぎっていえば、わたしの納得は素直すぎ単純すぎたようだ。数日後、必要あって電話帳をめくっていたら、偶然名前が眼につき、括弧して著述業とあった。へーえ、と思った。大将が著述業？……。しかし簡単に著述業というが、それを称していいほどもの書きを生業もしくは正業としている人間が、わがいわき市内に実際にいるかどうか。ましてへたくそな短歌を作っているだけとしか思えないかれが著述業ならば、それこそ蝶々とんぼも鳥のうちの感想をしりぞけがたい。もっとも、翻っていえばそのことから、かれがどうしてわたしのベレーに異常なこだわりかたをしたか、ほぼ推測がつく。つまり、電話帳にまで著述業と付記するかれは、わたしのベレーに自尊心を傷つけられたのだろう。自分のほかに、一見著述業らしくベレーなんかかぶっちゃったやつがいるのはまことに怪しからん……と気持ちを昂ぶらせて絡んできたのだ、おそらくは。でなければ、肚の中ではどう思っても、わざわざ口に出して厭味を言う必要があるまい。

が、安心してくれていい。わたしはベレーはかぶっても、著述業を名乗るつもりなどひとかけらもないのだから。もしわたしの肩書が著述業となっている場合があれば、それは他人がしたことで、わたし自身は著述業などまっぴら、そんなものは以前から軽蔑している。それには、たとえばつぎのような記憶が作用しているふしもある。

いわき市になる前のある町に市会議員選挙があり、立候補者氏名が新聞に出たのを見ると、職業にかなりの数の著述業があった。

――どこになにを書いているのかしらないが、それで食っている人間がそんなにいるもんですかね、しかも地方の一つの町に。

わたしはそう言って、いまは亡き富沢有為男先生に訊ねた。ものは書いても「業」としてなりたちにくい、自分の場合にひきくらべての愕きがあったのだ。

先生はこともなげに答えた。

――木賃宿へ行って宿帳を見せてもらうがいい、越中富山の売薬売りその他行商のほかは、みんな著述業になっているから。

そうか、それが著述業か、とわたしは頷き、以来著述業を尊敬しないことにした。そのわたしがそれを看板にするわけがない。だからわたしのベレーを気にするな、電話帳の自称著述業氏よ。

また、ベレーは、わたしが用いてもなんのかの言われる筋合はじつはすこしもない。ベレーはバスクベレーというくらいで、もともとヨーロッパはバスク地方の百姓の作業帽なのだ。わたしのベレーを百姓のくせに、あるいはもの書きぶってとキザ視するほうが無知を嗤われてしかるべきなのだ。また火消し壷のように見えるのも知らないで、などと不恰好ぶりを嘲笑するのもおかしい。純粋な百姓で顔や姿のいいやつはあまりいない。

そのベレーが、のちにもの書きや絵描きその他、芸術家とよばれる連中の専用になった趣があるのは、なによりも作業帽としての働きやすさが重宝されたせいかと思う。同時にまた、そこにはかれらの、百姓の実直勤勉なありようを、仕事に立ちむかう自分に課したいというひそかなねがいがなかったかどうか。ベレーが仕事への真摯な愛の象徴でなかったかどうか。さらにいえば、にもかかわらず、いつの間にかその逆に、芸術家を恰好からはじめる精神の退廃が進んでいったところに、こんにちベレーが曲視曲解されるようになった事情がありはしないか。

わたしが、しばらくうっちゃっていたベレーをかぶるつもりになったのは、冒頭に記すように禿げかくしで理由は単純だが、そうする以上は、ベレーの本来にふさわしい生きかたを併せてねがうべきだともいう気持ちは、そのあたりから発する。そして、それは、たとえば一年に一度ぐらいしか文章を活字にしないくせに、著述業を称するみえっぱりな生きかたとは厳しく対峙するもののはずである。それをべつな言いかたをもってすれば、恰好や虚名に無関心にひたすら仕事にいそしむ百姓精神。

ところで、ベレーをかぶるのは秋になってからと延期しているのは、布地の厚いあの種のものは、季節によっては頭が蒸れて閉口するからだ。禿げには夏の直射日光もこたえるが、どちらかというと無帽のほうがやや凌ぎいい。

（作家）

カット　森谷　秀雄

◆きっぷと味を売る
鮨　花澤
出前敏速・深夜2時まで・遠出可
平・白銀町　八百真ビル1F　電㉓0600

■小鳥は平和のシンボル■
涼を呼ぶ鳴き虫　スズ虫・キリギリス
虫カゴが入荷
ペットのコンサルタント　橋本小鳥店
・本店 いわき市平字中町 ☎74―4013・大黒屋店 大黒屋デパート6F

店舗総合・企画・設計施工◆各種ケース製造販売
総合ディスプレー器具販売◆建築ガラス工事販売
株式会社　石神
小名浜大原字丁新地195
電㊸4928・㊹9420

《ホビーカードのご案内》
ホビーとは趣味という意味で気の合ったお友達とグループとのご歓談にどなたさまにもご利用いただけるカードです
ボトルキープ料金　サントリーオールド　¥6,000期間3カ月
＊カードの貸借は自由、更新可能（継続）
HOB-NOB
いわき市平・白銀町　不二屋第2ビル　☎23―2040

★専用駐車場をご利用下さい
'76秋冬の紳士服地　舶来服地・ネクタイ・プレタポルテ
贈り物に…お仕立券付きもございます
大平テーラー
いわき市平・堂ノ前
〈福島信販加盟店〉
TEL・23―4029（代表）
ニイサンのヨーフク

みけし洗
登録商標
書家　篠田桃紅先生書
全日本みけし洗東京研精会会員
高級和服丸洗い・しみぬき専門店
馬目クリーニング
平・九品寺前61　TEL・74―4853

水晶時計
リクォーツ
リコー時計
1秒運針型（アナログ式）25,800円から
発光ダイオード型（デジタル式）39,000円から
液晶型（デジタル式・超薄型）27,800円から
水晶時計の専門メーカー・リコー時計
トケイ・ユビワ・メガネ
福島
いわき市植田町本町　電（勿来）②3364

滑らかなアルカリ性温泉
名湯　神経痛・腰痛・胃腸病等
玉山温泉　藤屋旅館
平から車で30分　四倉町玉山
TEL・㉝二二二三・㉝二〇二一

■出前敏速
うまい寿司　楽しいふん囲気
寿司徳
いわき市平字才槌小路　電㉔三九五八㉓四三二九

市民の夕刊　いわき民報

「ガッツ平商」を読んで

田子　泰作　④

庇を貸して本屋を取られた

現在は中学校のテストの成績で、お前は磐高、君は平商と簡単に振り分けられ、平高女の廃校で女子の入学間口が狭められ、且つ、平地区に女子の普通高校が一校しか無いために、心ならずも平商に入学願書を出すというのが現実ではなかろうか。従って入学した女生徒も、ソロバンや簿記には魅力がなく、ただ何となく毎日を過ごしているというのが本音で、学習意欲も平商の伝統精神も虚無に等しいと思われる。ここに根本の原因があり、対策の「メド」があると考えられる。すなわち、女子商業を吸収合併したのはよいが、庇を貸して本屋を取られたという感じである。

私は戦時中、北海道庁立函館商業学校に勤務したが、創立も古く函館中学校（現中央高校）と同格・同等で、生徒達も実業学校などの劣等感もみじんもなかった。全国に冠たる名門校函商であるというプライドが父兄にもあって、生徒もまた優越感を持っていた。本年で函商は創立九十周年を誇る歴史のある学園で、過日、その式典の際、学校当局も父兄も同窓生も皆異句同音に「商業教育の危機」と、急増した女生徒には手を焼いていたようだ。これは全国的傾向でもあり、また日本の教育制度の課題でもある。函商では貿易科、情報科、ロシヤ語科などを新設し、イヤホーンによる英会話の教室（在籍数だけ設備）、視聴覚施設の充実など新主張、新傾向を十分に採り入れてはいるようだが、現代の波には勝てないようである。平商と同様、大学受験の傾向に追いまくられて苦悩している。

その函商のただ今手元にある卒業生の名簿をみると、その職種は多種多様で、社会の全領域にわたっている。すなわち、商業学校本来の税理士、会計士はもちろんのこと、貿易業、造船業、不動産業、日魯漁業、デパート経営、交通業などの北海道産業の開発者、豪商豪農の古つわものばかり。そして銀行マン、税関、公務員、鉄道など多彩で、私の担任の者には大学教授、高専校教官、高・中・小・幼稚園教諭、校長と教職員が多く、異例なのは医者（眼科、歯科、外科）の開業医が目立っている。ただ神官と僧侶がみつからない。

「ガッツ平商」では、専門の会計士も平にはいないではないかと嘆いていたが、創立の年月と風土と伝統の違いではないだろうか。しかし、平商高もこの辺でがんばってもらいたいものである。

(3)平商今後の活路は？

敗戦による平和の繁栄と教育の改革によって、大学進学への激増は全国的傾向であって、独り平商のみの課題ではないが、商業学校（工業・農業も同様であるが）として、今後の活路と方向はどこに求めるべきかを、著者は鋭敏な感覚と頭脳で分析し的確に鮮明に打ち出している。すなわち上からの押しつけ消化不良のカリキュラムであり、生徒不在の官制の商業教育であると喝破している。従って将来へ、平商業の生きる路は「名を捨てて実を採り」、創立当時の真精神に立ち帰って歴史と伝統をた教育内容を充実し、徒弟学校から専門学校へと飛躍し、その本領を見事に発揮すべきであると指摘していることは、われわれ教育専門家も頭負けの卓見で、大いに参考となる点である。

大学受験と商業教育の危機

〝伝統精神を守り抜け〟

普通女子高校の設置を

平商業高内に普通科を新設する案も可なりで、旧原町商業が原町高校と改称、相馬高に対抗して立派な実績を上げている例なども提示している。相双といわきの事情は違い、学校のおかれる環境も違うので一概には論じられないが、一つの指針ではあろう。

女子商業の独立も一案であるが、それに先立って機会均等試験地獄解消の意味で、平地区に女子普通高校の独立設置運動を再燃させるべきではなかろうか。

いずれにしても平商の看板を守り、地域社会に貢献の出来る人材を送り出すことが先決であろうし、商経科を持ついわき短大との連携も大事であり、著者がその「パイプ」役を務めることが効果的である。否、適役であると思う。

(4)幻の平高女卒業生に告ぐ

市立平高等女学校は、開設わずか七カ年にして六・三・三制実施と共に、政治的な理由によって県立磐女高に合併された幻の学校であることは、先にも述べたが、これも平商業高校女子激増の大要因となっている。

いわき市民（茨城、相双の一部を含む）は平の学校に進学させたい、特に女子は平に通学させたいという希望は圧倒的に多い。浜、山、農寒村を問わず、平に無理な寄留をし、または不当な住居を構えて平の高校に入学、有利な体制を取っている者を多く見うけられる。例えば、医療関係者の子弟が平地区の学校に越境入学している事実は公然の秘密であり、大会社重役の子女、大漁業家の子供が無理な「バス」通学をしている姿はあわれを覚える程であるが、父兄にとってみれば、平の高校入学への布石として真剣そのものである。

特に女子は磐女高一校で平工高は男子のみで、平商高に女子が殺到するのは自然の理ではあるまいか。これが対策はいわき市民今後の大きな課題である。市立平女が今日まで存続しておれば、この問題は簡単に解決していたであろうと、誠に残念でたまらない。

しかし平女の一、二、三回の卒業生は母校を失い、幻の学校となり下がり、年ごろの娘に、お母さんの出身校はと問われて戸まどっているようであり、誠に気の毒でならない。受験（料理、自動車免許など）の証明書の発行もしてもらえないと、訴える卒業生も最近は多くなっている。過日も平市内の卒業生から『六月三十日締め切りの証明で市役所に問い合わせたら、磐女高に聞けといわれたが不明で、県庁まで照会したがこれまた要を得なかったので、最後は田子先生のところに泣きついたわけですという事例もあったので、私は早速市教委に問い合わせたら、総務課で取りあつかっていることが、判明した。市立校の廃校された証明事務などは、法律によって市が代行することになっているとの教育長の説明である。『今回の不明、不親切は誠に申し訳もない。今後は、いつでも気軽においでください』とのことであった。

（元平商兼務教諭）

（つづく）

☆☆☆☆☆☆☆☆☆☆☆☆☆☆☆☆☆☆☆☆

駒谷俳句会

（七月例会）

（緑蔭）

お地蔵も緑蔭にあり村三里　小豆畑ひろし
緑蔭に老翁とぼとぼと来て止まる　鈴木　章司
緑蔭に座すや語らぬ球児たち　武川　一夫
緑蔭に高校生は長くおらず　外山　卯洋
緑蔭に歴史の重き蔵屋敷　三部　波志免
緑蔭に話弾むや若き母　赤城　いさを
緑蔭の水打たれたる茶亭あり　向坂　宇多子
緑蔭に訪問先の人と逢ふ　丹羽　千古

（爽竹桃）

爽竹桃息の触れざる距離に燃ゆ　赤城　いさを
父の忌に爽竹桃の夜の重し　外山　卯洋
爽竹桃港の見える異人墓地　丹羽　千古
花よりも爽竹桃の葉の細り　武川　一夫
爽竹桃日蔭となりて祠敬ふ　小豆畑ひろし
連れ立ちて言なく仰ぐ爽竹桃　向坂　宇多子
爽竹桃葉すえの紅の暑さかな　三部　波志免

（雑詠）

受験子の掌にあり稚蟷螂　赤城　いさを
稲妻に眼が渦をなす鬼瓦　三部　波志免
葉鳴りして観音竹は涼捉ふ　武川　一夫
くちなしは花なき墓に匂ひけり　向坂　宇多子
黙々と飲むや初老の冷し酒　小豆畑ひろし
平安の鉾いま巡る京の夏（祇園祭）　向坂　宇多子
夏木立地上の梢を風わたる　武川　一夫
汗疹出て終りし今日の勤務かな　小豆畑ひろし
あの人と想色淡し月見草　丹羽　千古
梅雨滔々夏井の川も大河なる　外山　卯洋
紫陽花の毬のうつむく大雨かな　赤城　いさを
汗の騎馬道の曲りに沿うて行く（相馬野馬追い）　外山　卯洋
青柿におぐらず四十八才となる　ひろし
お地蔵も緑蔭にあり村三里　ひろし
村の中心にある森。その木陰には地蔵尊の祠が鎮座している。そこに心のやすらぎがある。率直に詠まれている好感の佳句。

緑蔭に老翁とぼとぼ来て止まる　章司
老人が緑の木陰に来てとまる。暑さをさけて憩う。一種の涼感が漂う。

緑蔭に座すや語らぬ球児たち　一夫
念願通りに運ばなかった試合であろうか。汗と泥にまみれた野球部員たちは、木陰に座して何もしゃべらない。敗れたくやしさか、だれもしゃべらない。作者の胸は慰労の念で一ぱいである。

爽竹桃息の触れざる距離に燃ゆ　いさを
炎天下に爽竹桃が咲いている。それは真紅である。しかしさわやかさがある。爽竹桃とはそんな植物なのである。「息の触れざる距離」には作者の涼を求める姿勢が感じられる絶妙な表現である。もちろん最高点句。

連れ立ちて言なく仰ぐ爽竹桃　宇多子
気の合う人と連れだって歩む。道すがらたまたま仰いで爽竹桃を見る。真紅の花はさわやかである。涼感のあふれる佳句。

葉鳴りして観音竹は涼捉ふ　波志免
観音竹の葉のゆれは、一種独特の葉音である。それは軽やかな、さわやかな音なのである。涼感を呼ぶ葉鳴りである。当日の最高点句。

紫陽花の毬のうつむく大雨かな　千古
紫陽花の花を毬にたとえている。それは大雨に打たれながらも、弾みを持っていて、ますます色を濃くしているあざやかさ。紫陽花はますます美しいのである。

次回は九月十八、十九日の一泊二日の会津吟行である。鮎料理を賞味しながらの会津路の秋を吟行する。兼題は「残暑」2句、「枝豆」2句、「雑」3句である。

酷暑の折、ご健吟をお祈りします。

（卯洋記）

カット・森谷　秀雄

耳鼻咽喉科　気管食道科　放射線科
大和田医院
院長　大和田一郎
いわき市平字南町
電(74)三三八七（みみはな）
▽入院応需△

内科・胃腸科
遠藤医院
入院応需
院長　遠藤英一
いわき市平字長橋町51　電(22)二二七七
（長橋町バス停前）

内科　胃腸科　産婦人科
額賀医院
医師　額賀大
バス・四倉五丁目下車　電(32)二八三九（受付・32)四九六〇（病室）
広野分院＝広野町農協裏　電　広野　三二三

内科　小児科
松本医院
院長　松本勝衛
いわき市平谷川瀬字三十九町（平変電所隣）
電(74)八六七〇昼夜・(22)三九六一昼

★内科　★皮膚科　★放射線科
蓮沼医院
院長　蓮沼清夫
いわき市平字尼子町二ノ一九（専売公社前）　電(74)五五二六

内科　小児科　放射線科
福地医院
院長　福地摂男
いわき市平字才槌小路　電(74)八四五五

内科　小児科
高久医院
いわき市平字紺屋町
電(74)二五一三

▼内科　▼整形外科
▼胃腸科　▼外科
▼麻酔科　▼人間ドック
大河内病院
院長　大河内一郎
いわき市内郷御厩町折返21の1
電26－2588（代）

●診療時間　午後1時～7時
土曜日は午後5時
内科　胃腸科　循環器科
岡村内科
院長　岡村哲夫
●日曜・祭日・毎週水曜日休診
いわき市平字四町目二六　鶴屋ビル2F　電(23)〇三三四

〔入院応需〕
内科・整形外科
内木外科胃腸科医院
院長　内木詢一
☎22－5102
平・大館31
（久保町バス停前）

精神科・神経科
財団法人
新田目病院
院長　新田目五郎
本院　いわき市平字才槌小路　電(74)四三一七～八
分院　いわき市平上荒川字安草　電(74)四三一九

外科　胃腸科　泌尿器科
内科　小児科
山田胃腸泌尿器科外科医院
院長　山田均
副院長　山田静
いわき市平字下川原
市内バス五色町下車
電(74)三〇八三

葉タバコ・品質低下？

空を見ながら天葉の収穫

○…いま、いわき市山間部の葉タバコ栽培地区の農家では、めまぐるしく変わる天候に頭をなやませながら、最終段階の天葉摘み取り作業が家族ぐるみで急ピッチに進められている。

○…なかには、収穫も終わって葉タバコの衣服をすっかり脱がされて丸はだかになり、老骨のような残がいになった幹がずらりと立ちんぼうしている畑も見受けられるようになった。

○…早くもタバコの幹の抜き取り作業を始めている農民は「今年は、低地にあるタバコ畑は長雨と病害虫による被害が大きい。葉の大きさも昨年よりやや小さ目なので、等級が下がって収入にひびくのでは？」と心なしかさびしい表情。

【小川町で】

カメラアイ

女性自身の店です

戒厳令の夕べは今まで平になかった女性の集いの場です　同級生や古いお友達に出逢った時　なつかしい想い出が出来るようなムードです　メニューも女性好みにしてみました

●お飲み物●

	〈ボトル〉	〈グラスW〉
ウイスキー		
サントリーオールド	¥4,500	¥600
スコッチヘイグ	¥6,000	¥800
380年の伝統に磨かれたスコッチ最古の名門　長年　英国のベストセリング・スコッチの王座を占めています		
ワイン		
サントリーワイン(デリカ) 720㎖	¥1,000	
シグロ・ローゼ(スペイン産) 700㎖	¥1,800	

PM4:00～AM12:00

グレーシーパブ

戒厳令の夕べ

平・田町ひかり座裏通り　電23－7294

確かな住まいづくりハイレベルな注文住宅

《特別注文住宅》

ご存知ですか　今話題のヘーベルライト

●外壁にひびが入らない
●燃えない　耐久性抜群
●断熱性　保温性大
●重厚な仕上がり

あなたもマイホームにヘーベルライトをお使いになってみませんか

ユーザーのご希望に応じ　木造りから鉄骨造りまでユニークな個性のある住まいづくりをめざし　専従営業マンがあなたのハウスプランのお手伝いをします
お気軽にどうぞ

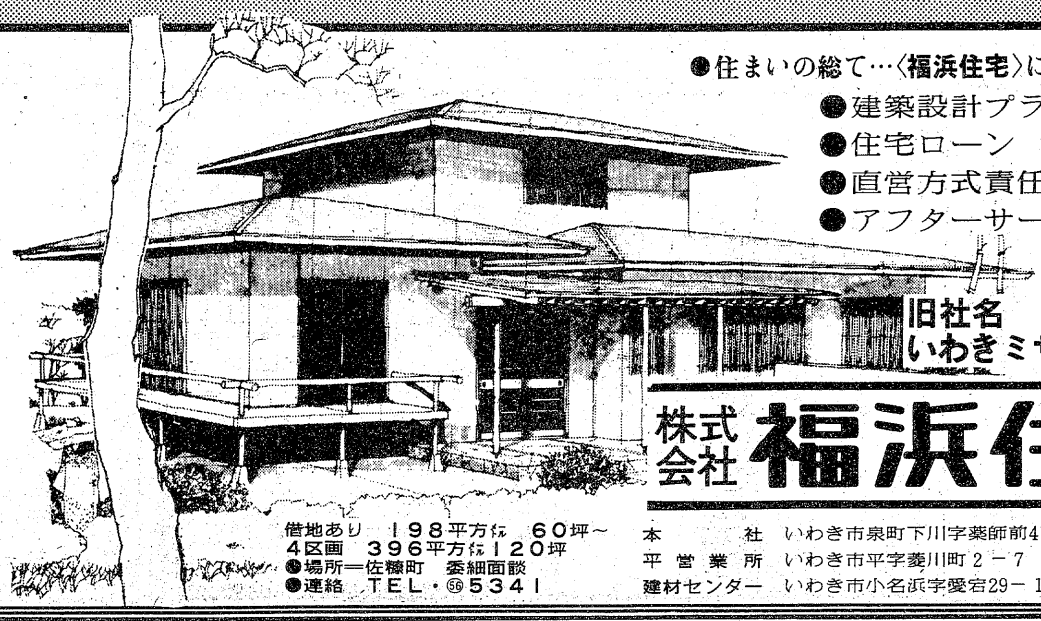

●住まいの総て…〈福浜住宅〉にご相談下さい！
●建築設計プランニング
●住宅ローン　●土地情報
●直営方式責任施工
●アフターサービス万全

旧社名
いわきミサワホーム株式会社

株式会社 福浜住宅

借地あり　198平方㍍　60坪～
4区画　396平方㍍120坪
●場所―佐糠町　委細面談
●連絡　TEL・㊿5341

本社　いわき市泉町下川字薬師前41－3　電㊿5341
平営業所　いわき市平字菱川町2－7　菱光ビル　電㉓9126
建材センター　いわき市小名浜字愛宕29－1　電㊾1616

磐越東線 赤井のガードを改良

九月から二年計画で

二億余投じ幅員15メートルに

いわき市平赤井字団粉田地内にある磐越東線のガードは、その下を通る赤井と赤井岳を結ぶ県道赤井停車場線の幅員が四㍍と狭い上に、しかもガードまでの高さがわずか三・二㍍と低く、バスが通るのもやっとの状態で、以前から改良してほしいとの強い要望が地元民から出されていたが、ようやく九月一日から二カ年計画で、県いわき建設事務所が工事に着手することになった。このため、延長約二百㍍は、完成する五十三年十一月三十日まで全面交通止めとなる。総事業費は二億四、五千万円かかる見込み。

県道平～赤井～小川郷線から分かれ、赤井岳や水石山に通ずる県道赤井停車場線は、赤井岳までの道路はすでに立派に改良されたのに、このガード付近だけが最大のネックになっていた。荷物を満載したトラックなどは、橋桁下が低いために通ることが出来ず、遠回りせざるを得ない現況。こうしたことから早期改良が望まれていたもので、同事務所は四十六年から用地買収に入り、これまでにほぼ終わったため、国鉄とも協議の上、九月一日から改良工事に着手することになった。

国鉄はガード付近の線路を西側に移動させて仮橋を設け、現在のガードを取り壊し、同事務所が延長約百五十㍍にわたって路面を二㍍余掘り下げるとともに、現在の幅員四㍍を約四倍の十五㍍（車道七㍍、両側に三㍍の歩道など）に拡張した後、磐越東線を現在線に戻すことにしている。同事務所は九月一日から、完成する五十三年十一月三十日まで、市道赤井～愛谷線に至る約二百㍍の区間を全面通行止めにして工事を急ぐが、これが完成すると橋桁下は五・五㍍二車線が確保されて交通の便もよくなり、雨に備えて大型ポンプ二基も取り付けられる。

赤井小・中生は別のガードを通学路に指定し、はと保育園でも送迎用バスを出して事故防止を図ることにしている。

う回路として、磐越東線の西側を並行して走る市道赤井～愛谷線を利用するよう呼びかけている。

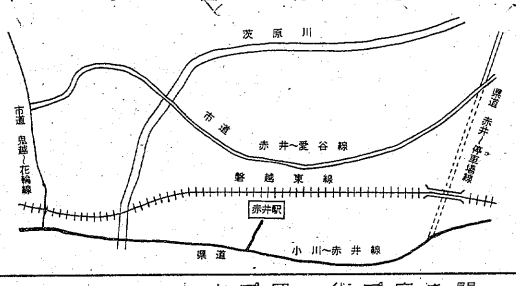

【う回路線＝二本線＝と通行止め＝点線＝の略図】

佐々木運次郎彫刻30年

本社後援 鬼瓦の木型屋さんが個展

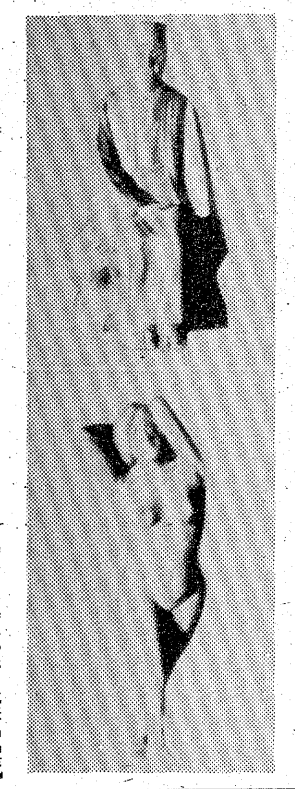

【佐々木運次郎氏の代表出品作】

「佐々木運次郎彫刻30年の歩み」は佐々木運次郎後援会主催、市教委、市文化団体連絡協議会、本社後援で二十七日から三十一日までの五日間、大黒屋デパート六階催し場で行われる。

出品点は能面、仏像、置物など木彫品五十点だが、いずれも力作ぞろい。

佐々木氏は秋田県病内町出身。日立製作所に勤務していたが、昭和二十年六月十日の本土空襲で被災、四倉町に疎開した。戦後四倉のセメント瓦「鬼瓦」がブームをよび、八十軒ほどが製造、遠く静岡から青森の範囲まで普及した。当時、その木型をつくる職人がなく佐々木さんが一手に手がけた。その間、趣味として彫刻を楽しみ、仏像、置物、能面など三十年ほど彫り続けてきたもの。当年六十二歳。

2級販売士の希望受付

日本商工会議所、いわき商工会議所主催の小売商販売士（2級）の検定試験は十月六日、文化センターで行われるが、受験申し込みを九月十日まで受け付けている。受験料は二千円。

中之作漁協組総会　中之作漁協の五十一年度総会は二十八日午前十時から同魚市場会議室で開く。

内職定着には特技

組みひも習得に特訓3日

【組みひも技術の講習】

県いわき内職相談センターは二十三日午前十時から、県いわき合同庁舎で組みひも技術補導教室を開いた。

内職希望者が対象で、当日は主婦など十二人が受講し、講師の内職グループリーダーの神田友子さんから、ひもの組み方を習った。

同教室では実際にひもを組む組み台五基を使い、受講者が交代でひもの組み方を勉強したが、絹糸を使って羽織のひもや帯止めを組む技術だけに、簡単には習得できない。最低三日間はかかるといわれており、このため同教室も三日間開講し、特訓でおぼえてもらうことにしている。それだけに受講者も真剣で、講師の説明を熱心に聴き、手元を見つめていた。

国鉄で職員家族慰安会　国鉄職員家族慰安会は三十日午後一時、三時半、三十一日午前十時半、午後一時半の四回に分けて平市民会館で開く。

沼ノ内で健康相談　いわき市は平沼ノ内字諏訪原・大野章雄さん宅で、三十日午前九時半から正午まで健康相談を受け付ける。

ヘアさん

875'9　中島安男

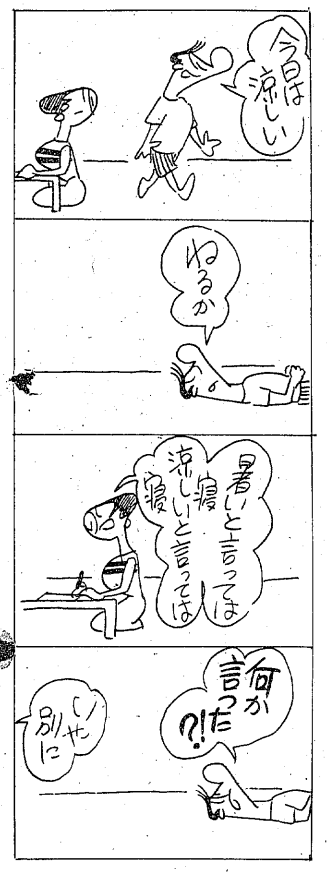

自動車部門で準優勝

県消防ポンプ操法競技

県、県消防協会主催の第二十回県消防ポンプ操法競技大会は二十四日午前九時から、郡山市大槻町・陸上自衛隊郡山駐とん地営庭で開かれた。同競技会には地区大会を勝ち抜いた十五チームが参加、応援団の声援を背に自動車ポンプ、小型動力ポンプの二部門に技術を競い合った。

いわき市からは勿来支団第七分団が代表として出場、自動車ポンプ部門で準優勝したほか、小型動力ポンプ部門で五位に入賞した。

引揚者慰霊碑を建立

丸山公園で12月に除幕

敗戦から三十一年。県引揚者団体連合会いわき支部協議会（高杉弥三市会長）は戦争犠牲者である海外引揚物故者の慰霊碑を建立することになり、慰霊碑建立実行委員会（永山徳三郎代表委員）を結成、除幕式を十二月初めに予定、全会員らに協力を呼びかける。

慰霊碑建立協賛運動趣意書によると、営々辛苦、裸一貫で築き上げた財を外地で接収され、着のみ着のままで海外から引き揚げてきた人々、敗戦後の国内でゼロから再出発、今日に至った市内の引揚者は約四千世帯一万五千人といわれる。

在外資産の補償には一致団結して当たり、三十二年に見舞金、四十三年に特別交付金が決定、支給されたが、これら苦闘の歴史は一時の悪夢として立ち去れるものではない。そこで引揚者の慰霊碑を湯ノ岳中腹の丸山公園に建立、物故者の戒名をまつり、毎年例祭日を定めて縁故者による慰霊式を続けたいという願望から、碑の建立を全会員の総意で決議した。

慰霊碑は高さ五・四五㍍の自然石。下部の高さ二・四五㍍は二・七㍍角の奉安室で、ここに物故者名を納めるが、毎年新仏を納めていくことになる。

費用総額は二百五十万円。費用は寄付金による。

〝いわきの風土と文学〟の完成記念集会

28日いわき民報ビル

ヤマニ書房、はましん企画主催の写真で綴る〝いわきの風土と文学〟＝草野日出雄、雪石太郎合作＝の完成記念集会は二十八日午後二時からいわき民報ビル二階のブラジル大広間で行われる。

会は主催者から完成報告があって来席者の書評があり懇談会に移る。

健康相談　いわき市川前支所は二十八日午前九時から正午まで、同所で健康相談を受け付ける。

くらし随筆

話し方

柴田憲作

人はその意思を伝達したり表現するために、言葉というものを使う。これは自然界の他の生物と違うところであろう。

◇

さて話し方について、私は国語教育を専門に学んだ訳ではないので、その様な見地からのことは語る資格がないが、正しい話し方や、敬語の使い方等々についての見解は、いつかまたの機会で申し上げるとして、魅力ある話の仕方とか、誠意ある話の仕方について述べてみたい。

私も仕事柄、サービス業で接客用語等基本的な教育を受け、さらにお客様に失礼があってはいけない様、言葉には十分日常気を配っている。しかしこの接客用語にしても店員の「こころ」がなければ、どんな丁寧な言葉でも、誠意がお客様には感じられないのである。「上手な話し方」という真の意味は、決して美辞麗句をならべるのでなく、自分の誠意を心から熱意を持って正しく相手に理解して頂こうとする姿勢だと思う。

話し方のトレーニングとして「三分間スピーチ」等を会合の席で持つ事があるが、これはいかに限られた時間内で、自分の言いたい事を表現できるか、という訓練でそれなりの意味がある。

◇

だが問題は、いつも相手（聞き手）あっての話だと言うことを忘れてはならない。また話し手の立場も理解しつつ、上手な聞き手になることも大切なことだと思う。長い間、この欄をご愛読頂きまして、ありがとうございました。

（マルトモ・平）

二級ボイラー技士養成所開設のお知らせ

二級ボイラー技士国家試験の受験資格として必要なボイラー実技講習もふくめて受験準備講習会を左記のとおり開設致します
福島労働基準局では十二月二十三日二級ボイラー技士免許試験を実施いたします

▽講習期間　九月十七日から十二月十三日まで　週二日～三日
▽講習場所　学科　約三十日間　夜間のみ　いわき市平字菱川町一の三　社団法人いわき産業会館
　　実技　いわき市内郷綴町沼尻三　労働福祉事業団福島労災病院内ボイラー室
▽費　用　受講料、テキスト代、実習費等　三五、五〇〇円
▽申込締め切り　九月十四日　定員六十人
▽申込先　いわき市平字菱川町一の三　いわき産業会館3F　電㉓四五六七
社団法人ボイラー・クレーン安全協会いわき事務所

古本・書画・骨とう
古いものなんでも買い入れ
・お電話くだされば当方からお伺いします
白銀書房　平駅前　白銀通り　電㉔二八四〇

出前敏速　公休日は毎週木曜日です
すし芳
いわき市平・六町目本町通り　電㉓五六五八

甲州・手打ちそば
いそきり　うどんすき
そば処 つ平
小名浜・割烹一平となり電㊹八一五二

日本の味
もりの季節です
いなか風ゴマたれ
ちょっと洋風マヨたれ
もりきしめん
もりそーめん
もりそば
もりうどん
小松屋
不二屋ビル1F
電㉓九四四六

圣
高級きもの・帯
むらた
平・二町目　TEL・23－8111（代）

大気汚染調査

環境庁

県内でいわき一カ所選ぶ

呉羽化学の周辺を

県公害対策センターが23日から測定開始

○…環境庁の委託を受け、県公害対策センターは二十三日から、…○

○…呉羽化学錦工場周辺の大気汚染物質の測定調査を開始した。…○

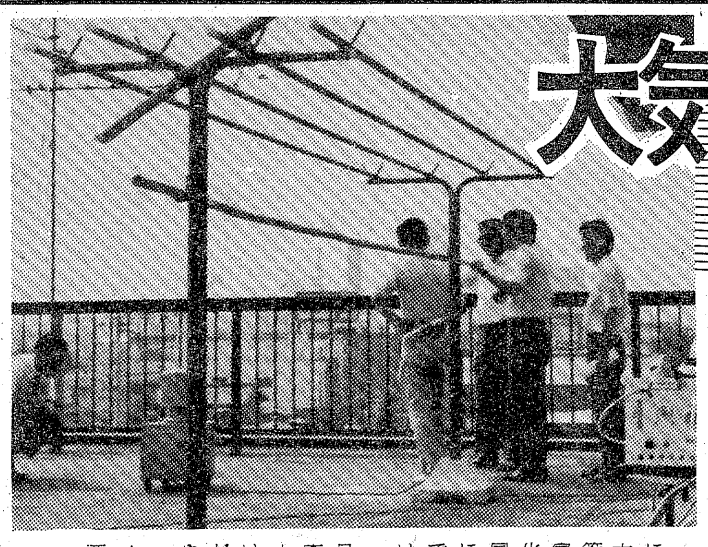

この測定調査は、同庁が大気中に存在する各種汚染物質を調べ、大気汚染の実態をは握して防止対策を立てるため、福島をはじめ富山、滋賀、京都など八県一府の化学工業地域を対象に実施する全国的な公害環境調査。このほど県に委託、同センターが九月七日まで初の常時測定を始めた。県内では同工場周辺だけ。

測定が開始された初日の二十三日は同庁の俵征市郎大気規制課調査係長、同庁の調査委員、工学博士橋本芳一慶応大学教授、県からは公害対策課の芳賀清課長補佐らが現地を訪れ、島貫所長らと周辺や工場内を視察した。

測定調査地域は、同町下り立七ノ一の錦興業ビル屋上と、同町江栗大町一ノ一地内の呉羽化学社宅内の二地点で、測定物質は二酸化硫黄、一酸化炭素、炭化水素、浮遊粉じん、窒素酸化物、水銀、PCB、降下ばいじんなど二十二物質。同ビル屋上にはオキシダントやオゾンの自動測定機、近くには気象状況なども調査するために大気汚染測定車も配置された。一方、社宅内にも各物質を捕集する捕集機器や自動測定装置が配置された。

各物質の捕集時間は一日二十四回捕集するなどいろいろだが、短期間で三日、多くて三十日間連続捕集される。

特に水銀やシアン、ベンツピレン、塩素、降下ばいじんなどは大気中では未規制物質のため、重視されている。

捕集後の分析は同センターでするほか、橋本教授ら同庁の調査委員も各分野ごと行う。

婦人卓球教室　三十一日午後一時から、いわき市文化センターで開く。

【初の化学工場大気調査】

そろって元気に登校

雨の中、工作物抱え　小・中校は2学期

さあ、きょうから二学期―いわき市内の小・中学校百十校は先月二十一日から今月二十五日までの夏休みを終え、二十六日一斉に始業式を行った。同日は朝からあいにくの雨模様だったが、児童、生徒らは片手にカサをさしながら、宿題の工作物などが入った大きな包みを抱え、元気に登校した。

このうち、平一小（植田文夫校長、千六十七人）では同日午前八時二十分から、体育館で始業式を行った。真っ黒に日焼けした児童を前に植田校長は「休みに入る前に約束した『交通事故に注意する』『危険な遊びをしない』などがよく守られ、元気な顔をそろえて始業式を迎えることができて大変うれしい」とあいさつ、全校生の無事を喜んだ。

続いて、児童達は新学期に備え校舎内を大掃除したあと、教室に入り、夏休みの友や、アイスクリームの空きカップなど身近な材料を利用した工作物を先生に提出した。また、休み中の反省や新学期の目標など学級指導も行われた。

一方、初めての夏休みを経験した一年生は、宿題を提出したあと、担任の先生から夏休みをどのように過ごしたかをたずねられ、海水浴や友達と遊んだことなどを元気に答えていた。

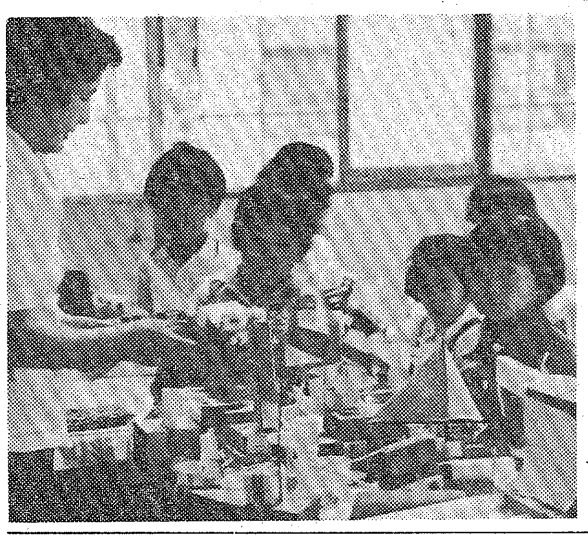

【真っ黒に日焼けした顔で宿題を提出する一年生＝平一小】

八百板候補支持を表明

田畑市長〝人心一新〟望む

〝出直し知事選〟は二十五日告示されたが、田畑市長は二十六日午前、社会、共産両党推薦、公明支持の八百板正候補＝革新系無所属＝を支持することを表明した。その理由として同市長は①やり直し選挙であり、新しい人による新しい政治が求められている②八百板氏とは（民社党が結成される前の）社会党でともに運動をしてきた先輩、後輩の間柄である―を挙げている。

市長は特に、四月の知事選と今回の〝出直し選挙〟について触れ、「先には木村前知事が郷土の先輩でもあり、立場は違っても公正中立を保った。しかし、結果において知事までが汚職でやめざるを得なくなった。やり直し選挙となれば人心一新が望まれる」とし、熟慮した結果、「田畑個人として長いつきあいのある八百板氏支持を表明した」と語った。

田畑氏は社共公民の金野党共闘でいわき市長に当選したが、それまでは民社党公認の代議士（福島三区）として活躍した影響力のある革新系の大物。いわき市は県内一の大票田だけに、八百板陣営はこの支持表明を〝朗報〟と受け止めている。

バス乗客ら7人ケガ

内郷県道　乗用車が衝突、転落

二十五日午後三時三十五分ごろ、いわき市内郷高野町板橋地内の県道内郷～小野線で、同市内郷御台境町立町四二、理容師鈴木英治さん(三四)運転の普通乗用車がセンターラインをオーバー、対向してきた宗教交通の観光バス＝宮城県栗原郡築館町伊豆の原二〇五、三浦義亀運転手(四三)、乗客四十一人＝と正面衝突した。

この事故で、鈴木さんの車は道路左側約二㍍下の畑に転落、鈴木さんと同乗していた同市内郷高坂町一丁目一一三、縫製工瀬谷孝一さん(二)が肩や足を打って約一週間の軽傷を負ったほか、バスに乗っていた同県登米郡石越町北郷字中沢九〇ノ二八、農協職員工藤陸郎(五〇)、同町南郷字田ノ上七七、農業金野貞子(五〇)、同字百向一二、同千寿きよの(六二)、同字愛宕五、同金野なか子(四七)、同町北郷字遠沢一七三、同佐々木一さん(五一)の五人が手、足に約一週間のケガをした。

カーブでスピードを出し過ぎて

いわき中央署の調べによると、鈴木さんが右カーブを曲がろうとした際、スピードを出し過ぎていたためハンドル操作を誤り、対向車線に進入したのが原因。バスの乗客は石越農協の招待で三台のバスに分乗（計百二十四人）、茨城県北茨城市・五浦海岸へ慰安旅行に行く途中だった。

ガソリン抜き取りドロ逮捕

自称水戸のセールスマン

いわき中央署は二十六日午前六時すぎ、自称茨城県水戸市新原一丁目二〇、自動車セールスマン木村眞(三四)を盗みの現行犯で逮捕した。

木村は同時刻ごろ、いわき市四倉町下仁井田字須賀向三〇、喫茶店経営宮崎甲子男さん(三三)方南側の駐車場に駐車してあった宮崎さん所有のライトバンからガソリンを抜き取っているところを宮崎さんに発見され、同署に突き出された。同署では、余罪があると見て追及中。

上高久、菅波で健康相談　いわき市公衆衛生課は二十七日、上高久部落公民館（午前九時半～十一時半）、菅波部落公民館（午後一時半～三時半）で健康相談を受け付ける。

内郷、勿来で予防注射　いわき市公衆衛生課は二十七日、内郷公会堂（午後一時半～三時）、勿来支所（午後一時～三時）で三種混合予防接種を行う。

四倉で結核検診　いわき市四倉支所は二十七日午前九時半から午後三時まで、四倉商工会館前で結核、成人病検診を行う。

交通事故

	発生	死者	傷者
いわき中央署	4	0	0
〃東署	0	0	12
〃南署	1	0	1

（25日・県警交通企画課調べ）

歓迎！マリアさん

／交換学生マリア・チェイブ・ギブソン（愛称＝マリア）／58年6月4日生／アメリカ・カリフォルニア州エル・ドラドヒルズ・ウィロデール・ドライブ2484／第519地区キャメロン・パーククラブ推薦／受入クラブ＝いわき小名浜ロータリークラブ／受入高校＝小名浜高校2年生／76年8月20日～77年7月14日／受入家庭＝いわき市江名近藤国弥宅

いわき小名浜ロータリークラブ
会長　近藤国弥

男子社員募集
▽年齢25歳ぐらいまで・普通免許所有者
▽諸保険あり・履歴書持参・委細面談
総合結婚式場　ことぶき会館
平字田町・並木通り　電㉓三五〇〇

開店20周年記念大売り出し
◈とき　8月27日(金)～8月31日(火)　AM9:00～PM6:20　◈ところ　当店にて
日ごろのご愛顧を心からお礼申しあげますとともに
今後もたしかな商品を選びぬいて皆様にお届けいたします
◈あつかい商品
ダイヤモンド・カネボウ・ユニチカニチボウ・ニッケビクター　3割引きから
◈残暑をむかえて……まだまだサマーヤーンです
◈初秋のオシャレに……細ものでスーツ・ワンピースをどうぞ
◈寒い冬にそなえて……太ものでで手あみ　もう今から用意なさっては？
ニット・毛糸
伊東屋
いわき市平字十五町目4　電㉔3204

寿司・天ぷら
天竹
味の良いのを自慢して客が客呼ぶ
天竹の寿司
並五〇〇円　中八〇〇円　上一,〇〇〇円
◈夏のスタミナづくり　天竹の和食
◈ご宴会(三十名様以内)のご利用をお待ちしてます
いわき市平字鍛冶町21　☎74―6041

9月のコース開放日

日	月	火	水	木	金	土
・	・	・	1	2	3	4
5	⑥	7	8	9	10	11
⑫	13	14	15	16	17	18
19	⑳	21	22	㉓	24	25
㉖	27	28	29	30	・	・

●印がコース開放日

今がチャンスです！
◇夏休みも終わり予約もスムーズです。
◇お子様ルームも空いております。
◇選んで下さい。
良心的な指導内容を誇る
公認　常交自動車学校
いわき市内郷御厩町川向10
◇お問い合わせは　TEL・26―3723へ

読者の声

きょうのことば

取引は　油のようなものである
取引以外のものとは交わらない

グラハム（イギリスの詩人）

いわきに郷土色豊かな名産品を

平　柴田　祐定

私が言ろう学校長時代、東北六県の校長会がいわき市で開かれた。そのとき校長先生方に差し上げる郷土名産品がなくて苦労した。他市で校長会が開催された折は、郷土色豊かなコケシとか民芸品が贈られるのが、通常になっていたからである。

本県でも会津地方に会津塗があるように、記念としてあとあとまでも残る品物でなければ意義がない。浜を控えたいわき市としては、貝細工とか魚骨の細工等が好適だが、工夫すればできると思う。格好な貝、魚骨などの材料は他所から購入すれば良いし、どんな新製品を作るかは、専門業者のアイデア一つでできる。ぜひ試作品を何種類かつくり、観光協会や商工会議所が選定して、商品化を図ってほしい。

先日、平・山崎地内にある奥州総本山専称寺の退廃はなはだしく、いわきの名刹（さつ）の滅びるのを憂い、同境内に百尺観音建立の話があった。年二回お祭りを催し、駐車場やその他の付帯設備を整えて観光客を誘致、訪れる観光客に〝悔福山〟という山号の専称寺の梅を祈とうして、梅干しとして売ることを提言した。ところが先日妻が容器入りの〝専称寺の甘露梅〟と称する五百円の土産品を買ってきた。これを見て商人はさすが目が高いと思った。私の考えを実践していたのである。

貝や骨細工の試作品に合わせて、さらに味が良く、値段も一びん二百円位の〝専称寺の甘露梅〟を〝磐城の名刹専称寺梅〟として商品登録し、レッテルに同寺の沿革、祈とうした梅のご利益等を記入して、広く売り出すようにしたいもの。郷土の特色を生かすことが肝要だが、水戸の梅のような商品、会津塗のネクタイピン、カフスボタン程度の貝細工や魚骨細工等を、関係者らが衆知を集めて製作、いわき名産品として発売していただきたい。

梅は専称寺境内に千本以上あり、また浜にはサクラ貝を始め、大小さまざまの豊富な種類があるのを活用すれば、容易と思うし、魚骨はマグロ、クジラの大きなものを二工夫すれば、製品化もそうむずかしい課題ではないと思う。

いわき市の繁栄と共に、県内からも国内からも観光、大会などで来市する人が多くなる。ほんとうに喜ばれ、記念として永く保管できるみやげ物の出現を心から期待したい。

（往職・71歳）

読者の声欄投稿規定▽住所・氏名・年齢・職業明記（匿名希望の場合も）▽字数六百字以内▽原稿は返しません

商店街

朝日専売所開店　小名浜字上町に朝日新聞東部専売所が開店。電62〇〇八六。

たかさかでOLデー　内郷御厩町のビューティーサロン『たかさか』では9月3日から毎週金曜日をOLデー。

福島トヨタで中古車特選展　内郷御厩町の福島トヨタ自動車平営業所では31日まで創立30周年記念トヨタダイナ中古車大特選展。

ロンドンで大蔵ばらい　平・銀座の洋服のロンドンでは、31日まで大蔵ばらい割り引きセール。

ヨーカドーでセール　平・植田店では29日まで寝具下取りセール。

食品味の街で大特売　大黒屋地階の食品味の街では29日まで大特売。

会と催し

27日

【平市民会館】▽内高吹奏楽練習（9時）▽農政課事務打ち合わせ（17時）▽音楽会「布施明」（18時30分）

【勿来市民会館】▽錦長呉服展示会準備

【磐城市民会館】▽民謡保存会練習（18時30分）

【磐城体育センター】▽運転免許更新講習会、生け花教室（10時）▽編物教室（13時）▽サークルAC、手話サークル、ぬったくり会、ささなみ会、児童劇団「ポポ」、手編み教室、小名浜民謡会（18時）

【ことぶき会館・いわき民報ビル】▽ベストラインプロダクツ（17時）

【いわき産業会館】▽いわき林業事務所狩猟者講習会（8時）

【千代田会館】▽日本火災会議（9時30分）▽岡田電機説明会（17時）

【文化センター】▽平写親クラブ作品展示会（9時）▽家庭教育面接相談（10時）▽洋らん教室、ギター研修（13時）▽サークルえくぼ、フォークダンス例会（18時）

株式・前場

本日の市況は政局不安や三市場買い残の増などがいや気され、全般見送り気分が強くだれていた。朝方は、機械株、石油株の一角、流通株が堅調のほか、食品株もしまっていた。半面弱電株、自動車株、精密株の輸出関連株が売られていた。中ごろから一段と見送りとなり、朝高の石油株なども伸び悩んでいた。

主な高い銘柄は日本ハム二十円、三共十円、車燃六円、東プレス十円、トーヨーカ七円、西友百三十円、ヨーカ堂六十円。

主な安い銘柄は富山化十二円、ビクター十四円、小松フォ十五円、コパル十円、リズム十五円。

（地元銘柄）呉羽四百三十二円、日化成九十五円、岡理二百四十二円、常陽銀二百四十八円、東邦銀出来す、常磐興百七円。

日経ダウ三円四十銭安の四千六百九十一円六十三銭。出来高八千万株。

（平・水戸証券調べ）

あすの運勢

小川　石洲

八月二十七日（金・仏滅）

【1月生】あせってもどうにもならない、冷静に取り組め

【2月生】自分本位は結果マイナス、協調はかりプラス

【3月生】多少困難あるが先行き明るい、がんばり抜け

【4月生】チャンスは徐々に近づく、じっくり転機待て

【5月生】思い切って出て結果よい、消極的はマイナス

【6月生】いまはチャンスではない、冷静に転機を待て

【7月生】いたずらに先走ればつまずく、慎重に取り組め

【8月生】運気が不安定で変化が多い、軽率な行動禁物

【9月生】順調のようでも苦労する、油断せず徐々進め

【10月生】我を張れば敵をつくる、周囲と協調して有利

【11月生】だいだい予定どおりに運ぶ、じっくり取り組め

【12月生】情勢は心配するほど悪くない、勇気で当たれ

市況

魚類

二十六日朝の小名浜港はカツオ、イワシが出回った。

【小名浜港】　巻網船一カ統二十七ソ　一本釣船二隻十八・七ソ　小舟七十隻〇・八ソ　▼イワシ　二万七千㌔　四五・八一三八・六▼カツオ　一万八千七百㌔　五三九一三九〇▼イワシ（サバ混じり）千百㌔　三六・五▼紫イカ　二百七十㌔　二四五一二〇〇▼アワビ　二百五十㌔　五三〇〇▼シュウリ貝　百六十㌔　四四〇一一〇〇▼平貝　百二十㌔　一〇〇▼カイヤキ　五百㌔（六個）四五〇一二五〇

【江名港】　小舟十五隻〇・一二ソ　▼アワビ　百二十㌔　五一五一一一三〇

【中之作港】　一本釣船二隻二十ソ　▼カツオ　二万㌔　一号品（大）四八〇一三八〇（中）四五〇一三二〇　二号品三五〇一三〇〇

野菜

▼白菜六〇一四〇▼ニンジン一八〇一五〇▼ゴボウ二五〇一一〇〇▼玉ネギ一四〇一九〇▼キュウリ二〇〇一三〇▼ナス一五〇一七〇▼キャベツ一五〇一四〇▼サツマイモ一四〇一一〇〇▼ナガイモ八〇〇一五〇〇▼ジャガイモ九〇一二〇▼ササギ二五〇一五〇▼トマト二〇〇一五〇▼ピーマン一五一一〇▼モヤシ八〇▼シイタケ八〇〇一五〇〇▼根ショウガ一一〇〇一一〇〇〇▼ミョウガ五〇一三五〇（以上㌔）▼ホウレン草一〇〇一八〇▼菜類四五一二〇▼ネギ七〇一三〇▼エダマメ六〇一二〇▼ニラ四〇一二〇▼葉ショウガ一二〇一八〇▼春菊四〇一二〇（以上束）▼大根一〇〇一二〇（本）▼玉子一八一五（コ）

果物

▼リンゴ七〇〇一五〇▼ブドウ三五〇一一三〇▼ミカン五五〇一四〇〇▼モモ二三〇一一〇〇▼バナナ一四〇一一三〇▼イチジク七〇〇（以上㌔）

（丸平青果市場調べ）

みんぽう

映画案内

※【平】

☆ひかり座（五・五〇）小さな恋のメロディ（七・三五）ベンジー（→9月10日）

☆聚楽館（五・四〇）暁の七人（七・二五）ヒンデンブルグ（→9月3日）

☆アポロ座（五・五五）地上最強のカラテ（七・三二）男はつらいよ・寅次郎夕焼け小焼け（→長期ロードショー）

☆平東宝（四・二〇）青春の海（六・〇〇）どんぐりッ子（七・三〇）風立ちぬ（→27日）

☆平東映（六・五三）武闘拳猛虎激殺！（八・二一）トラック野郎・翌郷一番星（→9月3日翌朝五・〇八まで上映）

☆名画座（七・二五）誘惑旅行（→27日）

☆平ロマン劇場（五・三六）淫乱な関係（六・四四）欲しがる年頃（七・四九）屋根裏の散歩者（→31日）

※【常磐】

☆三函座　爛れた欲情　イマージュ　女囚SEXパニック（→31日）

※【小名浜】

☆国際　絶唱　潮騒　伊豆の踊子（→31日）

☆磐城座　濡れ濡れ　奴隷妻　欲しがる年頃（→31日）

☆金星座　暴走の季節　暴力教室　ブラック・エンペラー（→27日）

☆銀星座　燃えろドラゴン　グリズリー（→9月10日）

※【植田】

☆うえだ館　日本侠花伝　バニシング・in60（→31日）

☆中央館　変態暴行者　性乱㊙女高生　変態夫婦喧嘩（→31日）

☆菊多館　暴力教室　暴走の季節　ブラック・エンペラー（→26日）

募集

家屋

貸家　二戸建て▽六畳、四畳半▽二間、DK▽水洗トイレ付き、駐車可▽場所＝郷ケ丘一丁目　▽連絡先＝電㉑二五四五

貸事務所▽好間町大館49号国道面▽2F43平方㍍（13坪）新築、駐車場あり　▽連絡先＝電㊱二六六七

アパート▽六畳一間キッチン四畳半、都市ガス水道水洗トイレ付▽平・田町・阿部石油東側　▽連絡先＝電㉔四七六四

貸家▽六畳、四畳半、台所、ガス水道つき押入あり▽場所＝平字九品寺前六一　▽連絡先＝電㉔四九五二

アパート▽六畳四畳半▽台所ガスぶろ水洗トイレ照明器具付き駐車可日照良▽場所＝平・三倉　▽連絡先＝電㉓五六五〇

アパート▽六畳四畳半▽日照良好▽閑静▽駐車可▽台所・トイレ有り　連絡先電㉔六二六六鈴木アパート

貸家二階建て▽二階四畳半三畳▽一階四畳半二間▽トイレ、ふろ、台所付き　▽連絡先＝電㉔八七六三

新築高級アパート▽当月完成設備環境日照良駐車可▽3DK2室2DK4室▽場所平中神谷バス停瀬戸一分電㊹九五五一

雑件

下宿人を求む▽二階四畳半、押入あり環境良し▽場所＝平字九品寺前六一　▽連絡先＝電㉔四九五二

洋裁夜間生募集▽入学随時▽夜6時から8時半まで▽お申し込みは直接教室へ▽平・白銀町　石島公民館洋裁部

募集

女性を求む▽三十五歳位までの明朗な方委細面談▽場所＝平字田町中央通り居酒屋江戸　▽連絡先＝電㉓二九五六

急募▽女子縫製員▽年齢四十歳くらいまで▽経験者優遇▽委細面談▽連絡先平字正月町電㉔八五七八

女性募集▽素人歓迎▽委細面談▽平字田町「ナイトハウス我利我利」電㉔二三六〇・夜六時以降

急募▽女子店員　18歳～23歳位まで、委細面談▽平・旧城跡、▽パンとケーキ・市川江戸　▽連絡先＝電㉓二九五六

女子アルバイト▽前九時～後五時まで▽ご希望の方は履歴書持参事務所へおいでください▽平・田町ひかり座電㉔三三三八

女子従業員募集▽40歳ぐらいまでの方▽各種保険あり履歴書持参で委細面談▽平字南町「花友生花店」　電㉔三九四六

いわき民報案内広告
●一ダン四行　一、五〇〇円
●同一広告五回以上掲載は一割引き

社員募集
男子年齢20～50歳高卒者普通免要数名
給与15万～20万　最低保証給10万
女子年齢20～50歳　給与10～15万10名
最低保証6万　他報奨金制あり
時間9：30～16：30迄　賞与年2回有
日・祝日休み　託児手当有　面接27 28 29
大山商事株式会社
いわき市平字材木町20の2電23—8090

募集
◆女子営業員　若干名
20歳～45歳まで　6万円保証
保育所完備　9時～4時30分まで
◆地区代理店
委細面談
毎商株式会社いわき支社
平北白土字原後6の1　加藤ビル内
TEL・21—1922

募集
女子事務員　1名
各種保険制度あり
委細面談
☆連絡は担当鳥居まで
高島屋商店株式会社
いわき市江名東町1　電55—8277

社員募集
▶営業（男子）3名
20歳～27歳　未経験者可
実力本位にて高給保障
各種保険完備　車貸与
純良医薬品卸
株式会社いわき薬品
平谷川瀬字三十九町43の3
電㉓9211代

皮膚科
三浦皮膚科医院
三浦正男
いわき市平字材木町（堂ノ前遊園地隣）電㉔四二四七

社員募集
▷女子レジ係……4名
（パート・未経験者も可）
▷一般食品係……2名
（男子）
各25歳位まで・委細面談
各種保険完備
スーパー
フクミヤ
本店　平・五色町68　電㉒3348
支店　平北白土字穂積1の4　電㉓2938

営業社員募集
◇職種　営業マン2名（普通免許所有者）
◇年齢　満18歳～40歳
◇勤務　朝8時～午後5時（日曜・祭日休業）
◇待遇　昇給年1回　賞与年2回　各種保険完備　高給優遇
（委細面談）
雑貨問屋
阿部唯株式会社
本社　いわき市平字四町目24　電㉓2045代
鹿島営業所・郡山営業所

女子社員募集
●職種＝一般事務●学歴＝高卒以上●年齢＝25歳まで●資格＝普通免許所持者●勤務地＝当社いわきショールーム●当社規定により優遇
ご希望の方は履歴書（写真添付）を本社またはいわきショールームあて郵送して下さい面接日をお知らせします
フォード自動車会社日本代理店
ニューアサヒモータース株式会社
本社　郡山市本町二ノ八ノ一六　電㉒三三五一
いわきショールーム
いわき市常磐関船町宮下三六　電㊸三五三三

募集
女子事務員（若干名）
（経理事務経験者優遇）
勤務先　平駅から徒歩2分
総合建設業
株式会社田村工務店
平支店
平字白銀町　電㉓0515代

職員採用
特別女子（家庭婦人）
⊙関連指定企業営業
⊙高卒以上　30歳～45歳
⊙9：30～16：00　給6万
（日・祝隔土曜日休み）
⊙他本社規定で優遇
8月28日㈯まで歴持電話連
安田生命平分室
平字小太郎町1—12　電㉔3994

急募
◆看板技術者
◆看板見習　若干名
●高給優遇・諸保険有り
●履歴書送・持参
株式会社椎名グループ
本社・いわき市鹿島街道
電㊸4467代

募集
■男子運転手
■普通免許所有者■年齢不問
■週休制■委細面談
金物　こいずみ
小名浜ショッピングセンター
でんわ53—2346

免許番号　建設大臣（1）第1962号
建設業県知事（特—49）第（2825）号
東北土地開発株式会社
いわき支店　平字白銀町
電23—1188・1189・2677
売地　平泉崎　351平方㍍（106坪）　環境抜群
3.3平方㍍　5.6万　小中学校近　仲介
売地　市役所近接　330平方㍍（100坪）
尼子町
3.3平方㍍　30万
ビル用地最適　仲介
内郷御厩町　土地付家屋
土地165平方㍍（50坪）
建物85平方㍍（25坪）
新築2階建て・公道面
総額990万
仲介

福島県知事免許（1）第886号
今日は磐商太田です
いわき市小名浜　電㊹9427・9428
売地　鹿島町野球場入口　住居向水道　排水完備
259平方㍍（78坪）
3.3平方㍍　6万　社有
建売住宅　下神白　小名浜高校近
土地242平方㍍（73坪）
建物82平方㍍（25坪）
総額1,180万
付帯設備付き　代理
建売住宅　下神白　小名浜高校近
土地256平方㍍（77坪）
建物82平方㍍（25坪）
総額1,170万
付帯設備付き　代理

免許番号　福島県知事（1）489号
常洋商事株式会社
いわき市内郷綴町樋下　電㉖1001
■売地　内郷高坂町砂子田　宅地五八三・八平方㍍（約一八〇坪）三・三平方㍍一〇万円　社有
■売地　内郷高坂町立野　宅地三八〇平方㍍（一一五坪）三・三平方㍍五万八千円内郷一中一五〇㍍高坂小三〇〇㍍　社有
■売地　好間町神小屋　雑地三三〇〇平方㍍（一〇〇〇坪）三・三平方㍍一万円　仲介
■売家　平中神谷字細田　居宅および事務所木造スレート葺二階建一一九平方㍍二階四六平方㍍価格千二百万円　仲介

アフターサービス社員募集
●職種　セキスイハウスの補修および巡回サービス
●勤務地　積水ハウス（株）いわき営業所
●資格　木工経験者・30歳～50歳まで・普通免許要
●給与　30歳157,000円賞与年3回（約10カ月）
●応募　履歴書（写真添付）を9月10日まで送付下さい
●選考　書類選考の上、試験日を連絡します
（応募の秘密厳守）
親切住宅　セキスイハウス
積水ハウス㈱いわき営業所
いわき市平字大町7—1（振興相互銀行ビル5F）☎0246㉒5474

急募!!
●印刷技術者　男子若干名・高卒以上・経験者優遇
●製版カメラ係　若干名
性別不問・高卒以上・経験者優遇
委細面談・希望の方は電話下さい
株式会社小松美術印刷所
いわき市平谷川瀬字明治町二五　電㉒三三二三代