夕刊 いわき民報
郵便番号 970
いわき市平字田町63－7
いわき民報社
© 振替口座（郡山）4028
本社 0246 ㉓1666
小名浜支社 0246 ㉒3560
常磐支局 0246 ㊷2380
勿来支局 02466 ②2903

木材の百貨店
建築 内外装用新建材 なんでもそろう
株式会社 丸一材木店

〝副都心〟めざす

第一回勿来を考える懇談会

住民参加でビジョンづくり

28日 勿来市民会館で開催

〝一歩遅れ〟を取り戻せ

いわき市は〝陸の玄関〟平と〝海の門戸〟小名浜を結ぶ線を軸に開発が進められた。その過程で勿来地区は〝べき地〟と勘ぐられるほどだったが、今では田畑市長発言でも「副都心」として位置づけられるのを始め、高速道、山田工業団地など大型計画を始めバイパス、国民宿舎の工事が進むなどめまぐるしく変容しようとしている。これらのビジョンづくりには地域住民の参加協力がなければ達成はおぼつかないとして有志たちを糾合、二十八日午後一時から勿来市民会館で第一回〝勿来を考える懇談会〟を開く。

新生いわき市の未来像を描く高山プラン、四十六年の市総合開発計画にも勿来地区に対する格付けには「どうもあきたらないものがあった」と地区民の不満の声があった。旧五市の中で形成される四市環状線からはずれた地理的条件が、一歩遅れさせたことは事実。

その後常磐バイパス建設、四時川ダム建設、289号線の国道昇格、土地区画整理事業、金山開発などで大型開発への基盤が整い、加えて常磐自動車道とインターチェンジ、流通センターの新設、アクセス道開発、住工共存の山田工業団地開発計画、国民宿舎建設と諸計画がめじろ押し。

行政、企業先行型の開発計画でいつも後からホゾをかむのは地域住民、むしろ住民が計画に参画、アセスメントなどをこめ、合意の上で積極的に事業を後押し〝地区民のための地域開発を〟と研修懇談会の開催となった。

市と積極的に対話

地元の19人が発起人に

当日は田畑市長あいさつのあと、市企画開発部須永恭平次長が「勿来地区の大型開発」、いわき新都市株式会社柏崎孝弥社長が「山田の工業団地計画」をそれぞれ講演、引き続き対話研修を行う。

同懇談会は、ただ話を聴くといったものでなく、むしろ参会者側から幾多の質問を投げかけて問題点をつきつめ、地区民生活の中に組み入れていく考えで、今回の大規模開発に続き、勿来地区の課題を取り上げ、継続させていく考え。

発起人は次の十九氏。

【発起人】赤津邦三郎、小野一雄、櫛田昌男、沢田多積、田子浦次、青天目弘、永山憲太郎、渡辺徳三郎、遠藤金作、柏崎孝弥、斎藤一二、鈴木英夫、茶原梅雄、中根善衛、三浦久雄、芳賀之次、本郷康夫、小野弥久、渡辺兵左衛

保護司、鑑察官らが少年補導

怠学生など実態を調査

〝つなぎあう手と手で非行のない社会〟をテーマに社明運動が展開されているが、いわき北地区保護司会員、古山正人主任保護観察官、大和田千代子更生保護婦人会長ら十二人が、十二日午後一時、いわき市少年センターを訪問、坂本所長らセンター職員、平方部補導員らと補導活動についての情報交換のあと、一緒に街頭補導。

これは更生保護活動を今年の重点目標に〝青少年の非行防止を推進しよう〟が取り上げられているため、更生保護以前の問題として街頭実態調査を目的にしたもの。

五班に分かれて平駅周辺の繁華街を中心に、遊技場、喫茶店を巡回したが午後二時ごろ怠学して遊技場でゲームを楽しんでいる中・高生を発見するなど、初めての体験にびっくりする一幕もあった。

〝大変参考になった〟これからも青少年の保護育成のため、互いに協力して非行・犯罪のない明るいマチづくりに努めることを確認して午後三時半散会した。

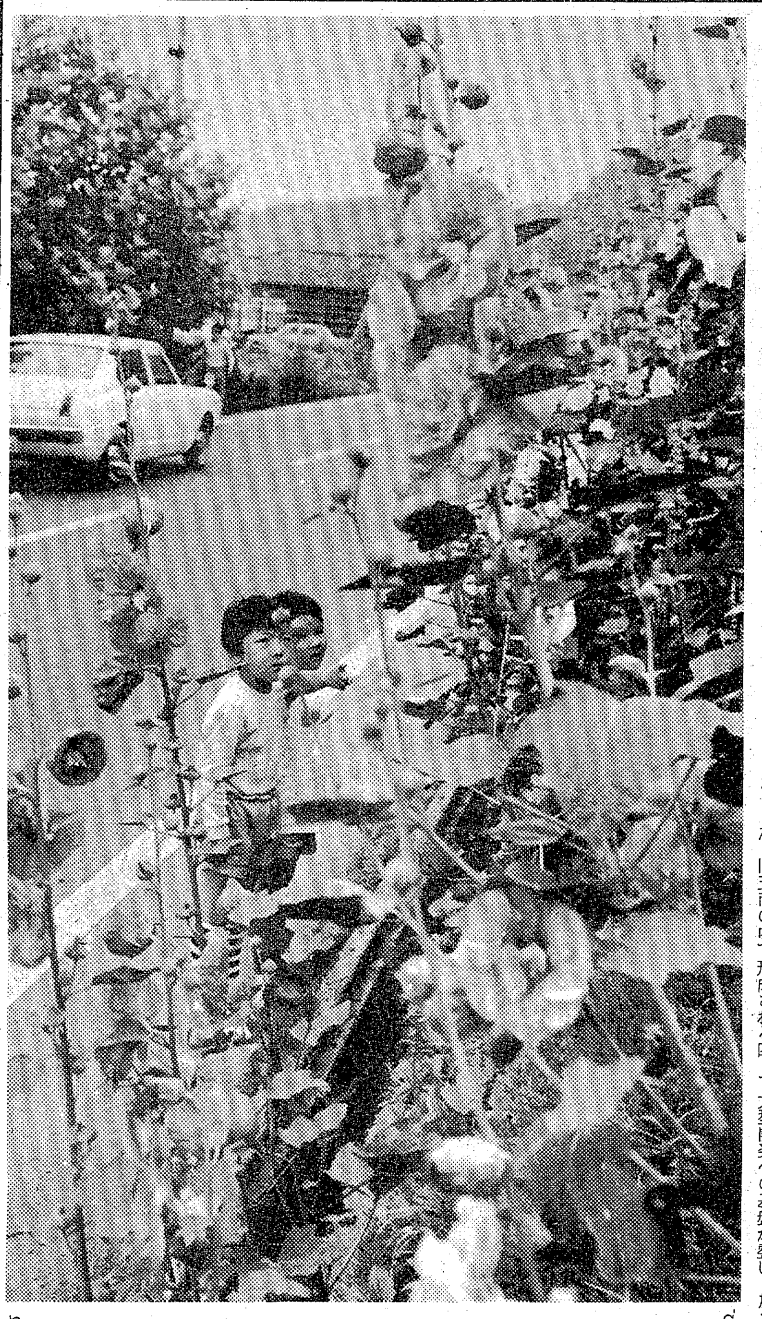

○…梅雨明けを目前にして南伊豆地方では〝暴れ梅雨〟が、大きな災禍をもたらした。その余波で、時折強風と雨が襲ういわき地方は、さしたる被害もなく、タチアオイの花が咲き乱れている。

○…宿根草のこの花は、五月から真夏にかけて咲く夏の代表的な花。根元からつぎつぎに上方に向かって美しい花を咲かせるが、公害にも強いとあって、道路の添い植えや、かき根用に広く用いられている。

○…華やかな花色に、まぶしい日が差すのも、もう間近い。　＝常磐・水野谷で＝

梅雨明け間近 にタチアオイ

いわき抄

▼…企業も、もうけ一辺倒という時代は去った。その地域住民の中にとけ込んで少しでも社会に奉仕しながらやって行くという前向きの姿勢が近ごろ、特に企業にも認識されるようになった。職業を通じ社会に貢献するということは、公正な利益を追求するという経済行為と並行して両輪のような関係と考えれば良いのかも知れない。どちらの輪もうまくバランスがとれるように心掛ける傾向は、新しい企業の姿勢といっても良いのだろう。

▼…東北電力いわき営業所はあすから〝奉仕と対話〟のサービス旬間に入る。こういう運動は線香花火のようにその場限りのものでは問題にならないが、この会社は継続的にこういう運動を続けている。どんなマチづくりをのぞんでいるか―といった中学生作文を募ったり、防犯灯の寄贈や交通標識の清掃、社員の図書寄贈運動など地域と密着したコミュニティー活動に取り組む姿には毎度のことながら敬服する。ただし料金値上げのときだけならイヤ気も出ようが、いつも同じ姿勢であるところに好感が持てるというわけだ。独占企業としての自戒する姿が分かるような気がする。

本日12ページ

信用あるブランド
クマヒラ
行き届いた設計で
高く評価されています
福島県浜通り代理店
萩金庫
平谷川瀬 ☎74－2631・3352

東北唯一の
バリラックスII
専門店

HOYA バリラックス専門
メガネの内山
小名浜店・植田店・平店

いわきの古刹　光西寺

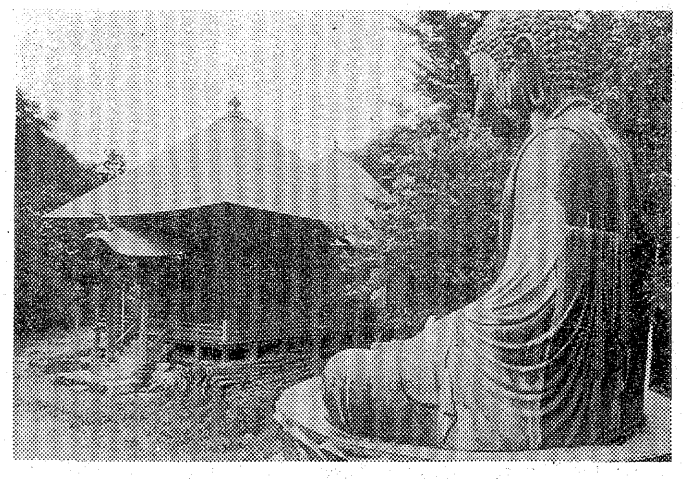

鹿島町御代

小名浜から鹿島街道に出ると　御代坂の中程左側に光西寺がある　荒廃した同寺を再興すべく　中興の僧　禅法和尚は　江戸に出て　寒中全身水につかる荒行を重ねたという　和尚に帰依した　日本橋の村田治右工門上州伊勢崎の竹内荘左工門等が　発願人となり　金銅製の大仏を寄進することになった　江戸神田で鋳造された大仏ははるばる海路小名浜に運ばれ境内に据えられた　しかし禅法和尚は　大仏の安置を見ることなく　病を得て江戸に没した　時に明和４年（西1767年）であった天明の大飢饉は　それから15年後に襲ってくる

渡辺住宅工業株式会社
いわき市好間町下好間字渋井18 TEL・36―3511代
1級建築士事務所登録番号第(104)1043号・建設業者許可番号　福島県知事許可(般)48号(第8044)・宅地建物取引業者免許番号　福島県知事(2)第402号

小出信也氏迎え トップコンサート

さすが一流フルートは違う

初の公開レッスンも

いわき市立文化会館主催の「トップコンサートシリーズ」の第一回演奏会と公開レッスンが九、十の両日、市文化センターで行われた。今回はN響主席奏者の小出信也フルートリサイタル。

このシリーズは一流のプレーヤーを招き、年に三～四回定期的な演奏会を開くとともに、演奏家を講師として公開レッスンを実施、質的な音楽文化の向上を図ろうというのがねらい。

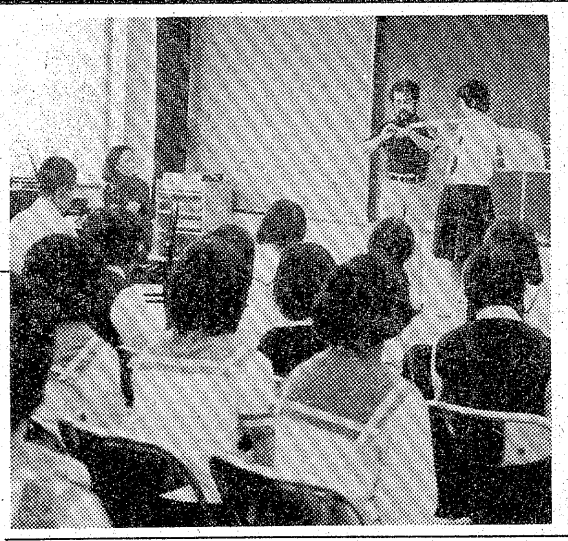

【N響主席奏者の小出信也さんから指導を受ける参加者】

初日のリサイタルは午後六時半から、同センター大ホールで行われ、夫人の亘子さんをピアノ伴奏に、バッハ「組曲八短調」、ドップラー「ハンガリー田園幻想曲」など八曲を演奏、約六百人の聴衆に感銘を与えた。

二日目は午後一時から、同センター一階大講義室で公開レッスンが行われた。市内の小・中・高校生や一般市民など合わせて約百三十人がフルートを持って参加。このうち、初心者から三～四年の経験者四人が、代表として小出さんから直接指導を受けた。参加者はこのレッスンを見ながら勉強したが、フルートの持ち方や呼吸法、運指など基本的な技法だけに、熱のこもった公開レッスンだった。

二年連続出場を！

磐城高校野球部を激励

二十一日から福島、郡山の四会場で開かれる第五十八回全国高校野球選手権県予選を前に十日午後五時半から、いわき市平字田町、ことぶき会館で磐高野球部激励会が開かれた。

同会には選手二十五人（カゼで一人欠席）をはじめ、立教大学のキャプテンとして活躍中の先輩、その他父兄、ファンなど約百人が出席した。

まず、OB会会長の志賀昭美さんが「白鷺旗争奪大会ではハラハラさせられたがともかく勝った。強化合宿も終わり〝本番〟を残すのみ。今度は自分自身との戦いだ」と、チョッピリおきゅうをすえたあと、岡田健治後援会長が「日ごろの練習成果を発揮する時がきた。負けても勝っても一生悔いのない試合をして欲しい」と激励した。

これに答えて青木監督は「強化合宿では県内一を自負する練習をこなした。必ず甲子園行きの切符を手に入れる」と力強く決意を述べた。

続いて、選手一人ひとりの自己紹介があり、その中で、「高校生活三年間の成果をぶつける」（長浜主将）、「二年連続出場を勝ち取る」（栗原投手）など、苦戦を伝えるウワサを吹き飛ばす決意が述べられた。

【先輩から苦い激励の言葉も】

小名浜東が優勝飾る

少年サッカー県予選　勿来と延長の激戦

第十回全国サッカー少年団大会兼第五回東北スポーツ少年団サッカー大会県予選の決勝は十一日郡山市の日大工学部サッカー場で行われた。小名浜東と勿来の地元同士の対戦となったが延長戦にもつれ込む激戦となり、結局PK（ペナルティーキック）で小名浜東の優勝が決まり、八月二、三日仙台市で開く東北予選に出場する。

県内でリーグ戦を行っているのはいわき市だけなのかいわき勢の水準は高く、特に勿来の進出はめざましい。

▽準決勝

小名浜東　8－0　女神（県北）

▽決勝

小名浜東　5－5　勿来（延長戦でも勝負がつかずPKのすえ3－1）

勿来　6－2　石井（県南）

優良納税組合表彰

＜四倉＞

【優良納税組合長】▽5年＝山野辺隆生（二区の2）村田安徳（五区の1）高木弘明（六区の1）公平福次郎（十五区の2）▽10年＝高木千枝子（八区の3）中野昌訓（十八区の3）佐藤直之助（商工会）新田一男（料飲）遠藤福太郎（十二区の1）▽15年＝長谷川寿一（一区の3）西山忠男（二区の1）長谷川勝弘（同3）鈴木吉太郎（十区の6）佐藤直之助（同7）菅波勝三（十五区の5）▽25年＝豊田誠（十四区の2）

【優良納税組合】▽10年＝十八区の三　下仁井田道庭▽15年＝十区の6　同7　十五区の5　同8　上仁井田北浜第3　下仁井田樋向第1　同第2　大森民野町南　同北　狐塚西組　表玉山第2　表玉山牧ノ下西　同東　同第5　戸田第2▽25年＝十四区の2

＜遠野＞

【優良納税組合長】▽10年＝上遠野松雄（西町4）芳賀秀雄（下根岸5）▽20年＝中野豊須美（大山川）

【優良納税組合】▽10年＝妻前田　水1　折松2　東山3▽15年＝西町　根岸白幡　川原中　芦ノ草　南坂▽20年＝本町1　同2　白幡1

＜小川＞

【優良納税組合長】▽5年＝草野政嗣（中島西第2）鈴木一良（片石田中）佐藤長一郎（高崎上）若林栄助（福炭第6）鈴木正良（滝ノ作）▽10年＝菊田はる（福炭）工藤ヨシ子（小川民主）

【優良納税組合】▽5年＝高崎下　同中　同上▽15年＝光平　川原　福岡中▽20年＝前原　清水後原東　下平久田　上平久田▽25年＝若葉▽30年＝中島西第2　仲好第1　同第2　片石田中　牛小川第1

＜好間＞

【優良納税組合長】▽5年＝大平和男（久保）四家友喜（権現塚第3）遠山利蔵（馬場）太田亀彦（学校前）河相竜雄（川原子）▽10年＝大平皓一（権現堂第1）▽20年＝木野内武（下組南）白石公任（大館第2）▽25年＝鈴木義夫（馬場前）藤内得二（大館第1）

【優良納税組合】▽5年＝権現学校前　川原子▽20年＝下組南　大館第2▽25年＝小川崎　上野原第1　大館第1　渋井　今新田第1　川中子第6

＜三和＞

【優良納税組合長】▽5年＝戸板恒男（力石）岡野初義（内畑）柴崎鬼一（大堀）▽10年＝谷津田己之吉（堀ノ内）

【優良納税組合】▽5年＝下永井大堀　合戸駅上　上市萱第3▽15年＝中寺尚　渡戸宿頭

＜川前＞

【優良納税組合長】▽5年＝伊藤誠司（十六区1）佐藤倉蔵（九区2）▽20年＝永山守二（二区1）松本平（九区3）根本実（十四区2）矢内伝（二区4）▽25年＝永山新（一区1）菊地房次（八区2）

【優良納税組合】▽5年＝二区4　十一区4▽10年＝十三区2▽20年＝六区4　九区2　十二区1▽25年＝一区3　六区7　十五区1　十五区2　同3　十六区1

＜久之浜・大久＞

【優良納税組合長】▽5年＝斎藤義教（東町9）新妻喜一（筒木原4）

【優良納税組合】▽5年＝末続第4　同新屋敷　金ケ沢第2　北町第11　同16のA　同16のB　同17の1　東町第9　中町第3　南町第6　田仲第2　上萱清作▽10年＝田仲第1　板木沢　桃木沢第1　中里

株式・前場

本日の市況は前桧山丸紅社長の逮捕でロッキードの行方が気にされるものの、N・Y株式が年初来の高値に進み、弱電株など優良株中心に反発した。朝方、トーヨーカネツなどタンクメーカーは石油備蓄に関して政府主導に切り替える方針から人気を集め、ジ・ライン、神崎紙など海運、紙パの一角や第一薬、ミドリといった薬品株も上昇。中盤以降、全般も手控え気分が強まり朝高の弱電、自動車株もあと伸び悩みから値を消す銘柄が増えた。

主な高い銘柄は豊年油十八円、日立二十五円、東洋通二十二円、石井鉄九円、松下産三十円、河合楽十七円。

主な安い銘柄は太平電十円、中外薬十三円、リョウビ十円、立石電十円、小松フォ十円。

（地元銘柄）日化成百十五円、呉羽化四百二十一円、岡理ゴム二百四十一円、白煉瓦二百二十六円、七十七銀二百八十円、常陽銀二百四十五円、東邦銀二百二十五円。日経ダウ十銭高の四千八百八円十三銭。出来高概算八千万株。

（平・水戸証券調べ）

あすの停電

▼小川地区＝（13時30分～15時30分）江田地区全部

あすの大気汚染予報

【硫黄酸化物】硫黄酸化物の大気汚染は少ない見込みで、一時間当たりの濃度は〇・一㏈を超えないでしょう。

【光化学スモッグ】光化学スモッグの発生する恐れはない見込み。

（小名浜測候所調べ）

天気予報

玉半提供 ㉓九五九一

【今夜】南よりの風、雨で、一時強く降ることがあり、雷雨を伴う。

【明日】南よりの風、曇りがちで、にわか雨か雷雨がある。

【海上】今夜、明日とも波やや高く、霧のため見通し悪い。

【気温】▽12日＝最低18・5度（平年18・7度）、最高20・6度（同24・5度）。

（濃霧注意報継続中）

あすの暦

7月14日（水）

旧暦	6月18日		大安
六曜	大	4・28	
日出	4・56		
日入	18・26		
月出	20・04		
月入	7・44		
満潮	（18・23		
干潮	11・43		
	（23・50		

結核診断

三阪、好間で　いわき市は十四日、上三坂公民館（午前九時半～十一時半）、中三坂同、好間二小（午後一時～三時）、川中子・愛宕神社（午前十時～十一時半）で結核診断を行う。

健康相談

谷川瀬、塩で　いわき市公衆衛生課は十四日、谷川瀬公民館（午前九時半～十一時半）、塩同（午後一時半～三時半）で健康相談を受け付ける。

いわき球友会

◇七月大会（13日）

東栄工業000　024　000　0
堀江工業000　000　000　0
（東）角－鈴木　（堀）安斎、越、柴崎－五十嵐
▽二塁打＝新妻（堀）

社員募集

◎編集局報道部記者（男子）　一名

▽高卒以上・25歳未満

※ご希望の方は履歴書持参の上ご来社下さい

いわき民報社

いわき市平字田町六三　電㉓一六六六代

妻上川玉子は病気療養中のところ七月十二日午後九時永眠いたしました　ここに生前のご厚誼を深謝し謹んでお知らせ申し上げます

追って葬儀は七月十四日午後一時自宅を出棺いたします

昭和五十一年七月十三日

いわき市常磐湯本町三函二四

喪主　上川　誠一

男　上川　好道

男　上川　一

外　友

親類　同

父熊谷国太郎は病気療養中のところ七月十二日午後十時十分七十七歳で永眠いたしました　ここに生前のご厚誼を深謝し謹んでご通知申し上げます

追って葬儀は七月十四日午後一時平字中町二一（橋本小鳥店隣）の自宅を出棺いたします

昭和五十一年七月十三日

いわき市平字杉平四

喪主　熊谷

親類代表　熊谷　不二雄

友人代表　羽賀　寅蔵

七月十一日の雨の日サービス

越 フジコシ

		B52345	〈平店〉B03239
		52476	10120
		52898	36171
B65509	B61001	52995	36241
65611	61116	54988	41988
65678	61444	55500	42555
66243	61612	56854	42888
66321	61725	56943	43108
66582	61890	58493	43333
66742	62195	58700	43613
67305	62365	58807	43695
67325	63005	59150	44000
67400	63060	59280	48900
67555	63111	59864	48989
77581	64321	60222	49849
77811	64666	60321	50877
	64791	60565	

土井勝　料理学校認証校

平トレメ クッキングスクール

★各種料理　★毎月入学

平・梅香町　☎74－3810

停年退職のごあいさつ

平信用金庫　本店長　加藤直幸

私、去る七月三日の誕生日を迎え停年に達しましたので、当庫の規定により本店長の席を退き、本店調査役という形で退職致しました。約三十八年の長い間皆様のご支援とごべんたつにより無事任務を果たし得たこと、今更ながら誠に有り難く紙上をもって厚く御礼申し上げ、なお今後も変わらぬご交誼をお願い御礼かたがたごあいさつを致します。

花友生花店

いけ花教室（2F）　池坊・小原流

贈答・婚礼・盆前

茶道教室（2F）　表・裏千家

本店　平・南町3　☎74 3946

大黒屋店　平・中町　☎23 1111

お茶や紅茶のおともに

クッキー　ふくしま

●プラスチックケース入り　八〇〇円

●缶入りパッケージ　一、〇〇〇円　一、五〇〇円　二、〇〇〇円

あさ川

平・四町目　電74－5755

地元求人68％増える

高校就職者数にあと179人

平公共職業安定所は十日、来春高卒生の県内求人の受け付け状況をまとめた（九日現在）。それによると、求人は九百三十六人で昨年同期より三百八十人（六八％）も多く、好調な出足を見せている。

来春、高校を卒業して就職を希望している生徒は千六百四十八人で、昨年より九十四人多い。このうち県内就職を望んでいるのは千百十五人で全体の六七％。昨年は八百二十一人で五二％、一昨年は四七％だから、地元定着率が年々高くなっている。

これに対する求人は、六月一日から受け付けを開始、十日までに九百三十六人（男子二百十三人、女子七百二十三人）の申し込みがあり、昨年の五百五十六人（男子百八十二人、女子三百七十四人）より三百八十人も多くなり、就職者数にあと百七十九人。これを求人倍率でみると、〇・八四倍で、一対一・にこそならないものの、昨年同期は〇・五九、就職あっせん開始一カ月前の九月の倍率でやっと〇・八倍に上がったことから比較すると、出足は好調だ。

同安定所・平野職業紹介課長は「窓口でみると不況の底は昨年六月で倍率は〇・三八だったが、次第に上昇して今年六月は〇・六七となり、景気回復の兆しが見えている。このため各事業所も安心して求人を申し込んでいるようだ。解禁は十月一日だから夏休みが明けると同時に本格的な就職活動に入ることになるので、まだ求人を申し込んでいない事業所は早目にしてほしい。解禁前に倍率を1以上にし、生徒達に自由な職業選択をさせたいと願うのは、だれもが同じだと思います」と話している。

人

福島直通道路の促進図る

県建設事務所長　大堀浩氏

「いわきの勤務は四年ぶりです。当地は気候に恵まれており住みよいです」と開口一番、物静かな口調で話す。さらに道路の整備状況について、「以前よりは整備が進んでいるものの、幹線道路の整備の遅れがまだ目立つ」と、いかにも技術畑出身者らしい。

旧制仙台工業専門学校（東北大学工学部）を二十二年に卒業して県庁入り。新設したばかりの土木部砂防課が振り出し。その後、道路課、河川課などに籍を置き、二十七年春の異動では初めて出先の只見川電源開発事務所に赴任。当時は只見川の電源開発が進められており、県でも特に力を入れていた。同開発に伴う連絡道路などの付け替え工事を担当、翌年の異動で南会津郡の山口土木事務所に赴任。その後、また県庁に戻った。そして次の異動では原町建設事務所長に抜てきされるなど、一部署当たりの在勤年数も短く、出世もトントン拍子。

原町時代には主要道路の整備に力を入れ、自ら地権者と用地買収の折衝に当たり、反対する相手を説得、了承を取り付けたことは有名。「さすが大堀さんだ」といまでも名を残している。県庁河川課課長補佐に起用された後、四十五年には小名浜港湾建設事務所長に迎えられ、ここでは道路整備から一変して港づくりを手掛けることになった。

「小名浜港の貨物取扱量は年々増え続ける。そのころ木材専用ふ頭も出来、さらに拍車をかけるように外材の荷揚げ量も激増の一途をたどった。しかし、貨物船の受け入れにはかかせない肝心の防波堤は現在のように整備されていなかったため、風雨のたびに心配のしどおし。それから見るとだいぶよくなりましたね…」と、懐古する。

四十八年春の異動では、郡山建設事務所長へ。そして今度の異動で四年ぶりにまたいわき市に来た。

年間千百件以上の工事を手掛け、工事費も七十三億円は消化するという建設事務所だけあって、職員数も百四十五人を抱え、いわき市内の県出先では一番多いマンモス事務所。

「なんといっても道路の整備が先決だ。いわき一古道線（福島直通道路）の改良工事を積極的に進めていきたい。それには、地権者にも協力を願わなければ実行に移せない。また災害対策の観点からいっても中小河川を含む河川改修も重要課題だ」と、抱負はいっぱい。

趣味は囲碁。家庭は妻子夫人との間に二男おり、長男は就職、次男は大学在学中だが、ともに家を離れており、現在は夫人と二人暮らし。会津坂下町出身。四十九歳。

公開ケースをグループ研究

北保護司会

いわき北保護司会（鈴木寛一会長）では、十五日午後一時からいわき市文化センターで、公開ケース研究会を開く。内容は一号保護観察ケースについて、グループ研究する。

いわき球友会

◇七月大会（11日）

加地和組
000 010 0
000 020 ×
21

アグネスクラブ
（加）柴崎、鈴木―塚本
（ア）猪狩（庄）―猪狩（明）
▽三塁打＝猪狩（明）（ア）

ケーソン一個二千万円なり

7号ふ頭用に150個必要

小名浜港7号ふ頭建設用のケーソンの進水式がこのほど、現地で行われた。

このケーソンは今年初めて完成したもので、高さ十一・六㍍、縦十五㍍、横五㍍、空洞だが重さは千百㌧という鉄筋コンクリートの箱。一つ造るのに二千万円の金と、約一カ月半もかかる。

式場に現れたケーソンは万国旗が飾られ、県港湾事務所などの関係者が工事の無事を祈ったあと、岸壁に待機していた曳船でゆっくり7号ふ頭まで運ばれて行った。

7号ふ頭は船舶の大型化に備え、五万㌧級二バースが接岸するメーンふ頭になるので今後、巨大ケーソン百五十個が必要だという。

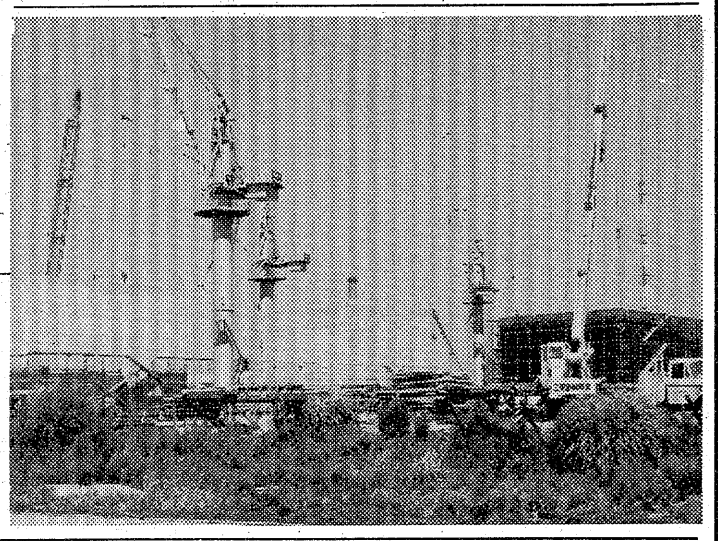

【7号ふ頭に運ばれるケーソン】

男女とも下神谷チームが優勝

草野地区老壮球技大会

草野地区老壮愛球協会主催の第十一回壮年ソフトボール、家庭バレーボール大会は十一日早前八時半から、草野小・中両校体育館、平窪ろう学校校庭などで開かれ、両種目とも下神谷チームが優勝した。

同大会は同地区民相互の親ぼくと体力の向上を図ろうと、昭和四十一年から始められたもので、今回は合わせて二十一チーム約三百選手が参加した。チーム編成はソフトが三十歳以上五人、四十歳以上七人、ピッチャー四十歳以上。バレーが三十歳未満一人、三十・四十歳以上各五人と、いずれも年齢の制限付き。

開会式には来賓として田畑金光市長も出席し、「地区民の親ぼくを深める球技大会が毎年盛んになり、大いに結構なことだ。きょう一日をがんばって過ごしてほしい」と選手を〝激励〟するなど盛り上がりをみせた。この日はあいにく朝から雨がパラつくなど、悪コンディションだったが、各チームとも日ごろの練習成果を発揮。地区民の盛んな応援合戦もあって、好試合が展開された。

このほかの成績は次の通り。

▽ソフトボール＝②馬目③後原住宅　六十枚▽バレーボール＝②駅前③馬目　赤沼

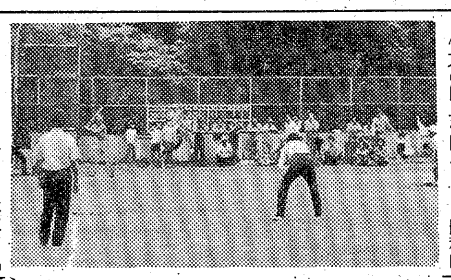

【熱戦が展開された老壮球技大会】

100貨店

山崎豊子原作の「不毛地帯」が映画化された。その試写会が七月二十三日、平東宝劇場主催、本社後援で行われる。本紙愛読者五十人を招待するが、このところ「カッコーの巣の上で」の試写会に続いていい映画が上映される◆山崎豊子は「白い巨塔」（医学界の腐敗を徹底的についた長編）「華麗なる一族」（全三冊・銀行を舞台にした複雑怪奇な人間ドラマで、映画化によって白い巨塔と共に大当たり）「仮装集団」（音楽鑑賞団体の勤労者音楽同盟にみられる権力闘争と欲望を描く）「女の勲章」（富と名声を追う女と、その女の虚栄心を利用する男の争い）◆「女系家族」（船場の旧い商家の三人姉妹の遺産争い）「花紋」（歌人の半生を描く）「ぼんち」（放蕩児と彼をめぐる五人の女を中心に大阪船場の商家の独特な風習を描く）「暖簾」（丁稚上がりの商人根性を描いた処女作）などすでに読んだひとも多いだろうが、映画化されたのは「華麗なる一族」「金環蝕」でいずれもヒットした。監督は山本薩夫で、彼は社会派のベテラン◆こんどの「不毛地帯」は四十八年六月から執筆にかかり、サンデー毎日に連載中だが、ロッキード事件が起きる前とあっていまさらながら読者も、そのケイ眼にびっくり。「白い巨塔」が出てから大学医学部の問題が噴き出し「華麗なる一族」では銀行問題とダイミングがあい、こんどまたロッキード事件が起きる前に「不毛地帯」を発表、ねらい撃ちがうまいと評判◆ところが山崎豊子は「作品はねらって書けるもんじゃない」（週刊ポストから）といっているようにFXをめぐる商戦の章は二人の男の友情を書いている。ともあれ、二次防の主力戦闘機買いつけに商社、政、財界がどんな動き方をするか、ロッキード事件を絵でみると同じ。（龍人）

舞え舞え蝸牛（46）

田辺聖子作　梶鮎太画

夜の黒髪（十一）

『別に、そんなつもりで手紙を書いたんじゃないわ』

と阿漕はいったが、実は、そうなってもよい、と思っていたのである。

『でも、もしかして、少将さまがいらっしゃるとすれば、今夜などは絶好の機会ね。人はいないし、お姫さまはのんびりして、退屈していらっしゃるし』

『そうだろう？やっぱり……』

帯刀はむっくり起きて、少将を呼びにいこうかと思った。阿漕は釘をうつように、

『でも、いっときますけど、少将さまに、へんな下心があっちゃこまるわよ』

『下心』

『御簾の外からお話なさるだけ。美しくて風流なお歌を詠みかけたり、お姫さまの琴の音に耳かたむけたり、いろいろとやさしい、くどき文句などを、こまやかに語らって、お姫さまのお心を溶かせて頂きたいの』

『こまやかに語ろう……』

『そうよ、そうして、ほどよき折に、〝ではこれで〟と、おたちになって頂きたいの』

『うーむ』

帯刀は絶望して、また、ぱったり倒れこんだ。

『御簾のそとから、かい？』

『そうよ。御簾の内と外とで、つつましく語り合われるだけ。それが、初めての男の礼儀でしょ』

『うーむ。手も握らずに』

『あったりまえでしょ』

『御簾越しに、そっと、触るだけでは、いけないかね』

『そんな失礼なことをしたら、お姫さまはどんなにびっくりなさるかしら。あたしが、ちゃんと見張ってて、お姫さまのお気持を傷つけるようなことは決して、しないんだから』

『……』

帯刀は、心中、ためいきをつく。

とてものことに、あの、勇敢な恋の狩人たる少将が、『御簾越しに』『こまやかに語らい』『ほどよき折に、ではこれで』と手ぶらで帰りそうにもない。

阿漕は、少将の冒険を、どんなにさわぎ立てることであろう。今夜、少将を案内しなくてよかった、と帯刀は思った。

『ま、どうせ、さ。どっちみち、来られるはずもないよ』

『そうね』

『少将より、おれたちのことだ。もっとこっちへお寄り』

阿漕はよろこんで、帯刀に躯をぴったりとよせてくる。

『お前は、こういうときだけ、素直なんだね』

『いやぁん』

と、たのしい時間がはじまったところで、

『帯刀さま』

と竹丸の遠慮がちな声が、戸の外でする。

『何だ』

『朋輩の方がみえています。ちょっとお仕事のことで話したいことがあるといわれています』

高級洋菓子とパン
開花亭
平・五町目　電23－1342～3

開店3周年記念サービス！
〈7月20日～31日まで〉
ご来店のお客様に記念品進呈！
バー　夜来香（イエライシャン）
常磐湯本温泉　☎44 5031

鹿島街道名物
焼肉定食・焼肉丼
おし人様￥500　おし人様￥380
■貸ビルあります
ドライブ食堂　すずらん
平上荒川鹿島街道福島高専前電23 9033

矢ヶ崎犬猫病院
平鎌田・寿金沢交差点かど
TEL・74－4465

金融
○土・日・祝日休み
○営業時間
午前9時～午後4時
昭和信興
電（勿来）③8111代

おすきな季節料理
峠
平・新田町
電74 4434

PM5時～12時
WINE & SNACK
ロッジ
平駅　トップ
平駅前TEL.74 8845

新築・増改築のご相談に応じます
☞各種長期融資の申請手続きはいっさい当方で代行致します☜
★電話頂ければ担当員が早速おうかがい致します
株式会社　美建社
いわき市平・杉平　☎22 3351（代）

NHKテレビ
☆印は白黒

6・05 いたずらっ子エミール
25 真田十勇士＝人形劇
40 きょうの福島
7・00 N◇27 NHKガイド
30 NHK特派員報告「白夜のくに」～ソ連・バルト諸国～
8・00 歌のグランドショー～修学旅行，高校生のリクエスト～岩崎宏美 北島三郎 山口百恵ほか
9・00 N・C9
40 影は崩れた 大谷直子
10・00 N解説
15 新日本史探訪「奥州平泉」―藤原三代― 作家・今東光
11・00 N◇15 ローカルN天

NHK教育
☆印は白黒

6・00 技能講座
30 バイオリンのおけいこ〝モスクワの想い出〟からほか
7・00 英語会話Ⅰ
30 NHK文化シリーズ 現代社会のしくみ「道路と生活」―道路の値段―
8・15 テレビコンサート
9・00 きょうの料理
25 名曲アルバム 愛の夢
30 通信高校講座 英語A
10・00☆通信高校講座 英語A
30☆通信高校講座 古典Ⅰ乙（古文）「古今和歌集」
11・00☆ドイツ語講座

福島テレビ
☆印は白黒

6・00 FTVテレポート
7・00 UFO戦士ダイアポロン「砕け！M作戦＝大地震攻撃」
30 ぴったしカン・カン
8・00 火曜日のあいつ「地震・かみなり・火事・かあちゃん！」石橋正次 田美かおる 小野寺昭 鈴木ヒロミツほか
・00 「いごこち満点」山岡久乃 山城新伍 西田敏行 泉ピン子ほか
10・00 銭形平次「風前の灯」大川橋蔵 香山美子 林家珍平 長谷川待子
11・05 ㊙指令ハワイ5―0「黒い挑戦」

福島中央テレビ
☆印は白黒

6・00 忍者キャプター「まぼろしの大秘宝」
30 ジャスト N
7・00 スターアクション！
30 それは秘密です!!▽ドッキリ！？岩崎宏美秘話▽感動!!涙の姉妹対面 岡崎友紀 鶴光ほか
8・00 伝七捕物帳「鳩笛怨み唄」中村梅之助 梶三和子 今村民路ほか
9・00 破れ傘刀舟・悪人狩り「十万石の罠」萬屋錦之介 若林豪ほか
10・00 非情のライセンス「兇悪の擬装工作」天知茂 山村聡 松山英太郎ほか
11・15 11PM

今夜の番組

NHK第1 1340KC

6・15 じょうずな話し方「司会と討論」
25 ナイター 「日本ハム―阪急」＝中止の時＝6：15午後のロータリー6：40じょうずな話し方7：15ポップスコンサート「フォー・サンバディ」ほか8：05民謡の旅―山歩きの思い出―9：05邦楽ジョッキーDJ坂東玉三郎
9・30 健康百話「女の一生」
10・20 若いこだまDJ荒井由実
11・05 夢のハーモニー「シェリー・テ・キエロ」「天使の声」ほか

NHK第2 1540KC

6・00 そろばん教室「5級のわり算」
20 基礎英語
40 続基礎英語
7・00 カレントトピックスN
15 英語会話
30 中学生の勉強室「社会科」―歴史―
8・00 通信高校講座 数学Ⅰ
20 通信高校講座 数学Ⅰ
40 通信高校講座 数学Ⅱ
9・00 通信高校講座 地理B
20 通信高校講座 家庭一般◇40 政治・経済
10・20 通信高校講座 現代国語◇40 現代国語
11・00 スペイン語講座―入門編―

ラジオ福島 1060KC

6・20 ナイター 「阪神―大洋」＝中止の時＝6：20二郎で勝負～リクエストナイター～8：00ポピュラー・ナイト・スペシャル～ポプ・ディラン特集～
9・10 夜のヒット歌謡
20 ファミリー・スタジオ なつメロジョッキー
10・00 ポップスNO・1 土居まさる
30 ミュージック・イン・ハイフォニック＜ダンス・ダンス・ダンス＞
1・00 たむたむたいむ

FM放送
☆印はステレオ

6・00☆夕べの広場＜ディスクジョッキー＞
7・15☆サウンド・オブ・ポップス＜ロックをプレゼント＞ファンタジー・ガール ミス・デラックス プリズナーズほか
8・05☆FMコンサート＜ポピュラー・パレード＞サテンの夜 〝夢幻〟の導入部 うれしき友 メランコリー・マン サンライト・ツイスト 京都・雨の朝ほか
10・20 世界の民族音楽 ＜中国＞少数民族の音楽
11・05 夜のしらべ
35 朗読「航米日録」

みもの

風前の灯
銭形平次
福島・夜10・00

大掛かりな小判偽造団一味を追う平次（大川橋蔵）は、ニセ小判五千両を積んだ船が、近く上方から江戸に入るという情報をつかんだ。ところが荷揚人足に変装して河岸に待機する平次は、一味の投げた目つぶしで視力を失ってしまう。おまけに、流感に倒れ、高熱を出して寝ていた八五郎（林家珍平）が、簡単に一味にさらわれた。首領の徳兵衛（高城淳一）は、八五郎の命が惜しくば手を引け、と平次を脅迫。目が見えない平次には投げ銭も役に立たない。

今回は、平次が大掛かりな小判偽造団一味と対決。

白夜のくに
NHK特派員報告
NHK・夜7・30
～ソ連・バルト諸国～

ソ連西部のバルト海に面した通称バルト三国、この地方では、毎年夏至のころ、短い北欧の夏を告げる白夜祭りが開かれる。

番組は、六月二十一日にタリンで開かれた白夜祭りの様子、リガのドーム大寺院のパイプオルガン演奏、ナチスの強制収容所跡、漁夫アンデルさんの生活紹介など、そこに住む人々の新しい生活の息吹を伝える。

エストニアの民族衣装で白夜祭に参加した娘さんたち

ドロンと藤岡弘が大すき！
◇本番5分前◇
浅野ゆう子

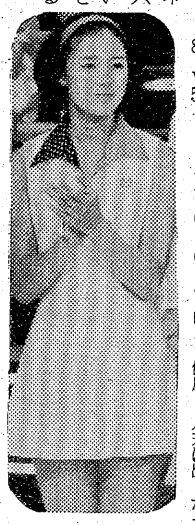

抜群なプロポーションとカモシカの様な脚線美が魅力的だ。身長一六六㌢、B82、W58、H88というサイズはとても十六歳とは思えない成熟度だが、そこはまだ夢みる年ごろ。

現在、レギュラー出演している「刑事くん」の撮影の合間にみつけた小さな憩いだが、仕事と学業に追われて多忙な彼女にとっては我れに帰るひとときだったようだ。

四十九年の五月に「とびだせ初恋」で歌手としてデビューしてからまる三年。日本レコード大賞新人賞を受賞した「恋はダンダン」をはじめ、明るく健康的なポップス調の歌でまたたくまに売れっ子となり、目下、四月末に出した「セクシー・バス・ストップ」もヒットチャートを急上昇中。

「これからも歌手を基盤になんでもできるタレントを目指してがんばろうと思っています。ヒット曲もどんどん出したい」と夢は大きい。

アラン・ドロンと藤岡弘の大ファンで、読書、レコード鑑賞、アクセサリーの収集など。

特信

◆新日本史探訪
「奥州平泉」～藤原三代～
NHK・夜10・15

長い古代の歴史を通じて、陸奥（みちのく）は、大和朝廷の支配の及ばない「外国」にも等しい存在であった。その辺境の地につつ然と現れて、百年の栄華を誇ったのち、またつつ然と消えていった政権、それが藤原三代である。

今回は、この藤原三代に焦点をあて、作家の今東光さんと歴史学者の高橋富雄さんの話で、昭和二十五年の学術調査以来の研究成果をふまえながら、さまざまな疑問を解明する。辺境の地、平泉に、中央にも並びうる勢力が、誕生した秘密は何だったのか。当時、平泉は人口十万、京都に次ぐ繁栄を誇っており、金色堂では、南洋諸島の貝や、アフリカの象牙まで細工に用いられているという。この中尊寺の「黄金文化」は、どのようにして花開いたのか。

いごこち満点
ドラマ
福島・夜9・00

青山家の下宿人のひとり杉本久右衛門（西田敏行）が、いい年をしてハシカにかかってしまった。

ハナ（山岡久乃）とお手伝いのピン子（泉ピン子）は、風にあてはいけないと部屋をしめ切って交代で看病。ところが、久右衛門は、ピン子が自分に気があるため、ふたりきりになるのだと誤解。

それを知ったピン子は、自分の好意がわからないと頭にきた。おまけに、野田新八（山城新伍）が久右衛門の言い分を鵜呑みにしたこともあってピン子と久右衛門…

今回は、青山家の主婦ハナ（山岡久乃）が家出して、夫の俊郎（高松英郎）のいる札幌に出かけるという話。

実は、山岡久乃、木曜よる八時の『明日がこさる』のロケでパリに行っていた。山城新伍はじめ共演者一同「パリどころか札幌にも行けないわれわれをどうしてくれるとうらやましがることしきり。

鳩笛怨み唄
伝七捕物帳
福島中央・夜8・00

北町奉行所へ駆け込み訴えに来た老人を、岡っ引きの寅吉（南道郎）がとりついだがその帰り道で同心の島野（石橋雅史）と大垣（小林勝彦）が斬り殺した。

悲鳴を聞いて駆けつけた伝七（中村梅之助）は、すでに息絶えている老人を発見し、鳩笛を…。

〝地震・かみなり・火事・かあちゃん！〟
◆火曜日のあいつ
福島・夜8・00

五郎（福崎和宏）の母親・とめ子（清川虹子）が、突然、田舎から上京する事になった。手紙で中原運送店を経営していると知らせておいた五郎は大あわて。見かねた辰也（石橋正次）と圭介（小野寺昭）は、経営者と使用人の立場を逆にして、五郎を社長にまつりあげる事にした。

あまりの演技のうまさにとめ子はすっかりだまされ、五郎の出世ぶりに感激。五日間も店に泊まりこむことにした。あわてたのは辰也たちで他に寝る所もなく、寮へ泊まると言って外に駐車してある12トンのトラックに寝る始末だった。

一方、章子（田美かおる）も、この突然の訪問者に大あわて。台所や洗たくなどにいちいち口を出され根をあげてしまった。だが、おかあちゃんがいなければ…。

母親が訪ねてくるということになって皆大あわて……

♪MU・イン・ハイフォニック
ラジオ福島・夜10・30
ダンス・ダンス・ダンス

新潟県の高橋不二子さん企画によるプログラムで、なつメロ・ポップス、ディスコとバラエティーに富んだ楽しいダンス・ミュージックを特集、全七曲送る。

日本ではあまりダンスはなじみではないが、アメリカでは音楽とダンスは切っても切りはなせない程深く結びつき、ダンス・ミュージックは現在のポピュラー音楽の〝みなもと〟といってもいい。一九二〇年代から三十年代にかけて大流行したスイング・ジャズなどは完全にダンス・ミュージックであり、ダンスのために音楽が生まれたといっても過言ではない。また娯楽の少なかった時代のダンスは最高の娯楽であり、その伝統が現在まで続いている。

曲目、「ラスト・ダンスは私に」「踊ろよベイビー」「キープ・オン・ダンシング」ほか。

きものの
中国
世界の民族音楽
FM・夜10・20

中国には、多種の少数民族が国境近くに住んでいる。彼らは住んでいる地域によって、彼らの接する文化圏の音楽の影響を受けているから、漢民族の音楽とはまったく様子が異なってくる。

●あなた自身をとりもどす夜の始まり――
スナックいま田
いわき市平・田町 ☎23―1614

建築資材販売 ①
■ヒューム管 U字溝 土管類
■プラスター せんい壁各種
■小野田セメント 白色セメント
■アスファルト フェルト ルーフィング類
■衛生陶器・付属金具
その他建材のご用命は
DSK 思川産業株式会社
いわき市平塩字塩向10 電㉞4117代

江戸前 太郎寿し 【定休日 第一・三水曜日】
専用駐車場有り・出前敏速
お座敷有り・ご家族連れ歓迎
平字二町目 電74―5762

第3期工事
郷ヶ丘（さとおか）…この秋完成
開発許可 福島県指令 都第94号
うろこ雲のひろがるころ完成します
宅地から建築まで――
宅建免許 福(3)第137号
㈱平南開発
株式会社
いわき市平字十五町目20―1
電話 (0246)㉒1331代
※ご連絡いただければ 係員がご説明申し上げます

家庭・婦人

夏休み

夏休みを目前に控えて、そろそろ計画を練る時期。子供は子供で夢をふくらませているでしょうが、小学生ぐらいの子供を持つ親にとっても、それなりの心構えが必要です。長い夏休みの間、子供をどのように過ごさせたらいいのか、母親へのアドバイスを……。

【自然の中には無上の教材が……　大いに遊ぼう】

自然に親しむ機会

学校生活は時間で動いていくものですし、規制が多く、管理されている生活です。敷かれたレールにのった生活は楽ですし、親や先生が補ってくれるので困ることも少ないのです。このような生活ばかりしていると、自分の行動に対する反省などが不必要になり、他人に頼ってばかりいる自立性のない子供が育ってしまいます。夏休みは、規制を取り去った生活の中で、自分のやりたいことをし、自立性と創造性を学ぶ唯一のチャンスなのです。

そこで、子供自身に、今年の夏休みは何をしたいのかを考えさせ、夏休みでなければできないようなことをひとつかふたつ決めさせます。もちろん、遊びのことでかまいません。自分の身の回りのことや、お手伝いをさせるときは、子供が一番興味を持つものを選び、必ずその意志を確かめてからにします。

たとえば花の好きな子なら、花に水をやることを、毎日させてみます。子供が水をやり忘れても、口を出さないこと。それによって花が枯れてしまう失敗経験を持てば、子供は、自分で次から注意するようになるものです。命にかかわることでなければ、失敗経験を持たせるのもいいことです。逆に、自分で決めたことをやり遂げられれば、これ以上の満足感はありません。それが次への意欲となり、勉強に対する意欲にもつながります。

また、夏休みは自然に親しむいい機会です。田舎や海や山にいかなくとも、公園や庭で遊んでいる中で、動物や植物の生態に接することができます。図鑑や事典で調べたのと違い、直接体験は深く心に残るものです。直接体験や友達仲間というのは無償にして最上の家庭教師。子供は遊びの中で、社会性、運動能力を身につけ、知的な発達を遂げます。大いに遊ぶことを奨励しましょう。

母親が一番気にするのは勉強のこと。これは、学校から出る宿題だけで十分。毎日少しずつやることさえ気をつければ、勉強は一学期に学んだことを忘れない程度でいいのです。特に遅れているものがあれば、追いつくくらいには勉強しておいた方がいいのですが、それ以上やらせる必要はありません。机にかじりついているよりも、外で走り回って自分の体で学んだものの方が大切です。

たまには母親も一緒になって遊んでやり、その中で、自然に対する注意を喚起したり、疑問を持つようにしむければ最高。まっ黒になって帰ってきてもおこらずに、その日、子供が発見したことを聞いてあげましょう。その話し合いや、子供が遊んでいる姿を見ることによって、自分の子供を新しい角度から見つめ直してみることができるはずです。

不断の生活とは違った経験を親子ともに持てる機会をうまく生かして夏休みを過ごしましょう。そして、新学期が始まる一週間ほど前に、生活のリズムを元にもどして、学校生活に備えることを忘れないでください。

いきた生活体験を

自立性
創造性
―を学ぶ

≪鼻　血≫

鼻血が出た時は、血がノドに下がって飲み込まないように、横向きに寝かせて鼻につめものを。鼻血の出やすい子供にはチョコレートやワサビなど禁物。

奥さま1年生

住んでいる家が狭いというのは日本人の共通の悩みのようです。すでに衣替えもすんでいるので、部屋の模様替えをする絶好のチャンスです。そこで、狭い部屋を上手に使いこなす3つのポイントを紹介しましょう。

狭い部屋を―大きくみせる…

ひとつめは「物の量を減らす」ことです。物を減らすというのは、生活の方法を整理しなければなりません。ひとつの道具でいくつもの用途に使えるよう工夫が大切です。「量より質」という考えに徹することです。

つぎは「スペースのむだをなくす」ことです。収納の場所を合理的に使えるようにし、用のないときはたたんだり、しまっておける家具が有効です。積み重ねておけるイス、格納式ベッド、戸だなの戸を開くとテーブルなどいろいろあります。

三つめは、空間と物の量のかねあいが、これ以上工夫できないときは「形や色の効果で広がりを感じさせる」ことです。強い刺激を感じさせる色をさけ、全体を明るい中間色で統一することです。できるだけ色の数は少ないほうが効果的です。

狭い部屋でもコーナーごとに機能をはっきりさせると便利。同じところで食事をし、本を読み、寝るとしても、それぞれの場所になる家具や道具の位置づけをはっきりしておくといいでしょう。

さらに、押し入れを上手に生かすために、押し入れに洋服ダンスか引き出しを組み込む。また、押し入れの天井の空間を利用して天袋などを作ってみては……。

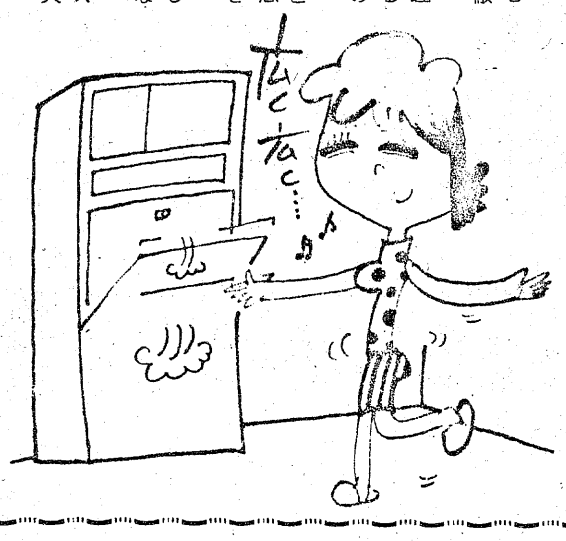

料理

アジの油焼き煮こみ

中アジ4匹は、エラ、ゼイゴ、ワタを除いて水洗いし、ふきんで水気をとって、身の両側に骨まで斜めの切りこみを入れ、しょうゆ大さじ1、酒大さじ1をからませて約十分ほどおきます。

玉ネギ100㌘、ニンニク1粒、ショウガ1粒はみじん切りにしておきます。

中華ナベに油大さじ2をなじませて、つけ汁をきったアジをキツネ色に両面焼いて器に移します。中華ナベに油大さじ1を新たに入れ、玉ネギ、ニンニク、ショウガ、赤トウガラシ1本の小口切りをいため、スープ1カップ、ケチャップ大さじ3、しょうゆ大さじ2、酒、酢各大さじ1、砂糖大さじ1・5で味をととのえます。

ここに先ほどのアジを入れ、ふたをして弱火で七～八分間ほど煮こみます。アジを器に盛り、煮こんだ残り汁に少量のかたくり粉でとろみをつけてかけます。

トリのささ身のシソ焼き

ささみ4本はスジを取り、各1本を5個のそぎ切りにして酒と塩を軽くふり、下味をつけます。

赤みそ150㌘に砂糖大さじ6、酒大さじ2、みりん大さじ1を加えてまぜ、火にかけてやや硬めに練ります。

アサツキ3、4本、またはネギの細いもの½本を、小口から細かくきざみます。青ジソの葉は20枚を軸を切って洗い、水気をふいて両面に薄く片くり粉をつけ、葉の裏側を上にして練りみそを薄くぬり、ささ身の汁気をふいてのせ、刻んだアサツキを散らし、手前からくるくると巻きます。

フライパンにバター大さじ2を熱してシソ巻きの巻き終わりの方を下にして並べ入れます。中火で三、四分焼いたら裏返し、今度はやや火力を弱くして、ゆっくりと焼き、トリ肉に火が通ったら器に盛ります。

乳ガンの自己発見

乳ガンの死亡が増えつつあります。年齢的には四十歳代が最も多く、三十代、五十代にも多い病気です。

乳ガンの初期は、自覚症状はほとんどありません。ただ、乳房のしこりにふれるだけです。乳ガンは乳腺に発生するので、自分で見つけることができます。日に一、二度でいいですから、寝た位置で指先をそろえ、てのひらを胸におしつけるようにして、下から上へ乳腺の全体をていねいにさわって、てのひらの固いしこりがないかどうか調べましょう。ただし、月経の前後は乳腺が大きくなっていますので、さけた方がよいでしょう。

なにか固いものにふれたり、どうもよくわからないがヒョッとしたら、と思ったら信頼できる外科医の診察を受けることです。しこりがあっても乳腺症や線維腺腫などの場合も多く、必ずガンというわけではありません。

ご宴会に…ご会合に…ご家族連れで
お座敷をご利用下さい
香港仕込みの本格的な味!!
中国料理 鳳翔（ほうしょう）
平駅前（白銀町・高橋ビル）TEL・23―0251

老人と子供を交通事故から守りましょう
〈電話〉
(74) 3071
(74) 8434
無線車
株式会社 平タクシー

一日一日　確かに近づいてくるしあわせ
大ホールは180名様
中ホールは100名様
日本間は　80名様
❖挙式から記念写真　ご披露宴まで
ただ今秋のご予約承り中
総合結婚式場
内郷会館
いわき市内郷駅前　☎26―3161代

最新の流行をアレンジする
福島信販加盟店
いわきテーラーズクラブ会員
注文洋服専門　大貝洋服店
平・月見町　TEL・(74)7672

ご婚礼・ご宴会承ります
一〇〇名様までのお席がございます
・環境閑静
・駐車場完備
平安荘
いわき市平字旧城跡一九　電(23)一四〇一代

★サービスタイム★
夜8時までご来店の方
最後まで
★ビール　500円
★ウイスキー・ダブル　500円
★ボトルG&G1本6,000円
ニューライラック
★たいら白銀町8・世界館ビル隣地下　☎(23)2666

▼いわき市内郷にあるいわき中央高校の校庭から、とっぷりと日が暮れた午後8時半、同校野球部員の元気な声が聞こえてくる。これは第13回県高校定時制・通信制体育大会で初優勝、みごと8月13日から東京の神宮第2球場で開かれる全国大会へ出場権を獲得、昼の仕事の疲れもふっ飛ばしての猛練習だ。ガンバレ！

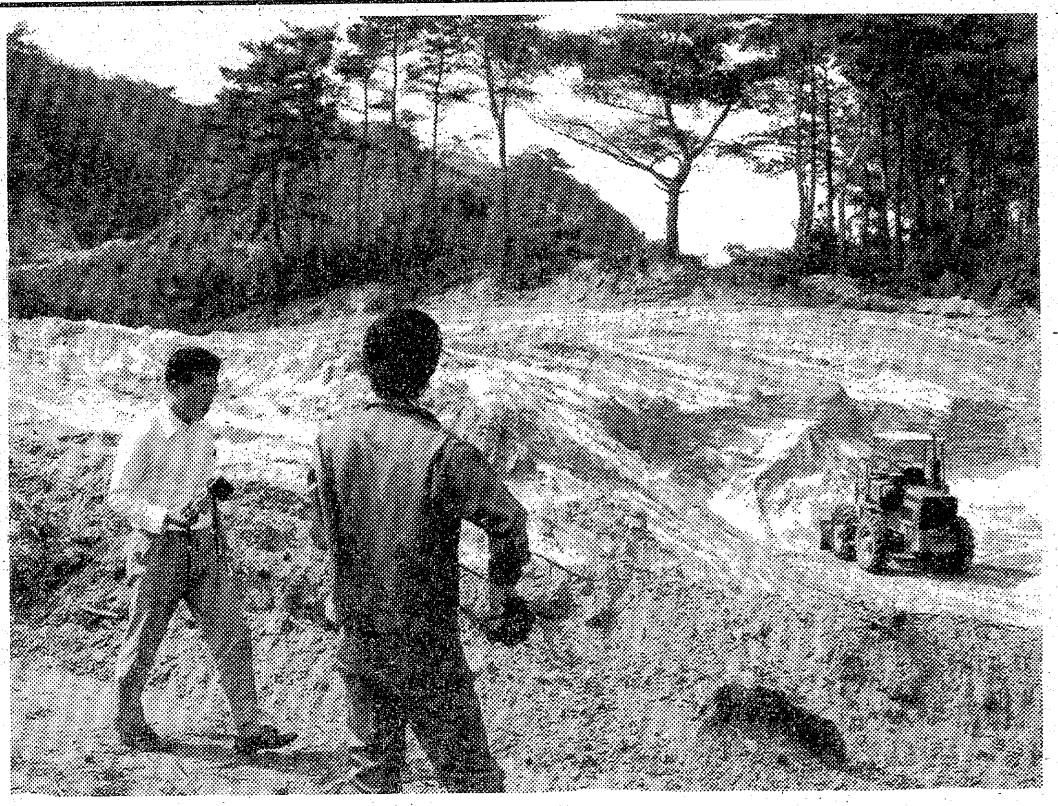

▲いわき市で初めての前方後円墳として、関係者の注目を集めた同市平神谷作地内の「神谷作古墳」の未発掘部分が、無認可けい砂の採取ですっかり荒らされ、同古墳の内部構造の解明は事実上不可能となった。市教委はこのため、かき取られた表土の破片を採取して調査するほかに方法がないという。

◀五日夜、いわき市平で警官を装った若い男が、車で帰宅する女子事務員の車をカージャック。平～常磐～久之浜と走らせ、手錠をかけて現金を奪った強盗犯人として落としたにせ警察手帳から住所不定、前科一犯の仲田勝美を逮捕。いわき中央署で取り調べ中。

週間ネガファイル

▼水鉄管理局がこの4月から約2億円の工費を投じ、湯本駅構内で工事を進めてきた継電連動（電動ポイント切り替え）装置が、このほど完成した。同駅構内の転てつ器39基のうち33基が手動式だったのが、電動式になったので、構内作業はボタン操作だけとなり、能率が飛躍的にアップした。

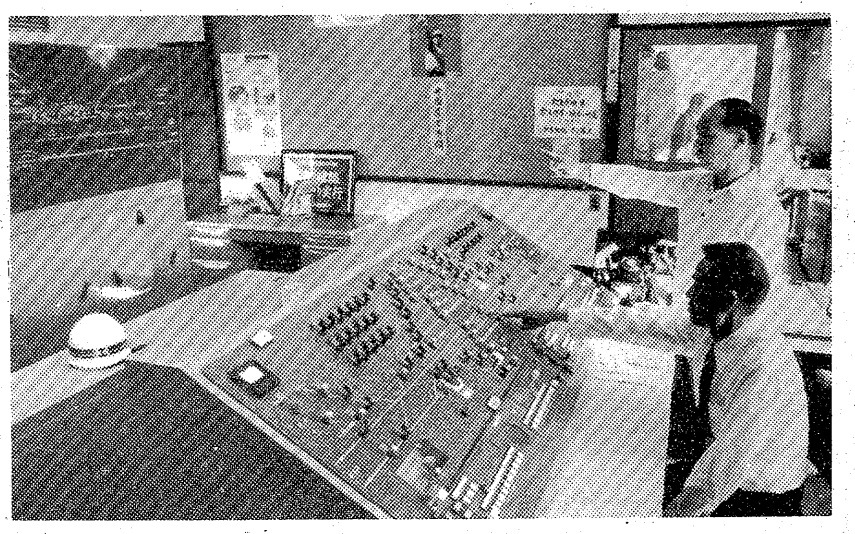

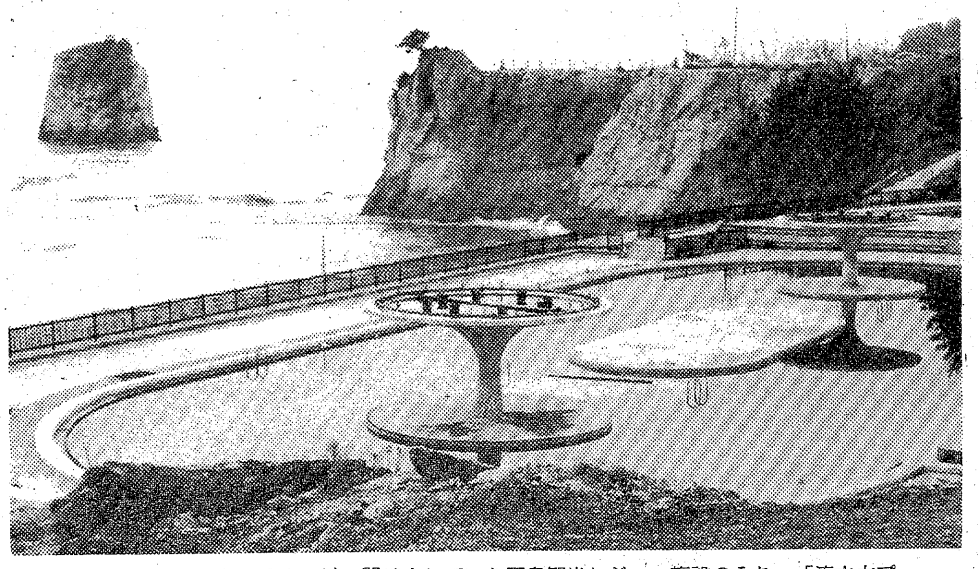

▲親会社倒産のあおりを受け、閉鎖されていた照島観光レジャー施設のうち、「流水大プール」＝大小4面＝が脱衣場とも7月20日～8月20日までオープンする。これは債権者の会である照島観光協力会が、焦げついた売掛金を少しでも回収しようとの苦肉の策といえる。

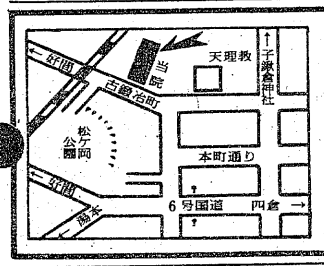

内科・胃腸科・循環器科・放射線科
山尾内科胃腸科医院
・入院設備あり・ 院長 山尾昭二
いわき市平字古鍛冶町12の3 TEL・㉓2120

おしゃれなクリーニング
ご用命はもよりのチェーン店にどうぞ!!
マルイクリーニングセンター
いわき市平字南町 電⑭2707 工場 ⑱4862

中安濃（あんのう）胃腸科内科医院
平字堂根町4の7（しゃくなげ会館隣）☎23—6000

志賀整形外科外科
［入院随時］駐車場あり
院長 志賀柳一
いわき市平字鍛冶町27 電昼㉓5050（院内）・夜㉓5051（自宅）

皮膚科 三浦皮膚科医院 三浦正男
いわき市平字材木町（堂ノ前遊園地隣） 電⑭四二四七

白木沢産婦人科
〔入院応需〕いわき市平字月見町51の4 ☎⑭八三七五
院長 白木沢長史

内科 胃腸科 循環器科 呼吸器科
長瀬内科
入院設備あります
院長 長瀬克慶
四倉町上仁井田字北姥田 電㉜3125

精神科・神経科・内科
医療法人 長橋病院
院長 鈴木将夫
いわき市内郷御厩町 電㉖三五二六代

▷眼科◁
安田医院
院長 安田庄三郎
いわき市平字紺屋町8
電74－3225
（松ケ岡公園下見当）

精神科・神経科
財団法人 新田目病院
院長 新田目五郎
本院 いわき市平字才槌小路 電⑭四三一七～八
分院 いわき市平上荒川字安草 電⑭四三一九

死に急ぐエリート…何故！

サラリーマン

″うつ病″―自殺″の図
張りつめた糸に一服を

◎…ギラつく太陽、それが″死″に結びつくのは……◎
◎…フランスの小説だが、最近の日本でも第三者……◎
◎…がみては「不条理」な自殺が少なくない。日……◎
◎…銀マンや警察庁の警視正の自殺などどう説明……◎
◎…したらいいのだろうか。あらためてクローズ……◎
◎…アップされてくるのが″うつ病″だ。明るい……◎
◎…夏だからといって油断できないのである。……◎

他人の目に「なぜ」と思われる自殺。″うつ病″にかかると、だれもが死を考える。いや、原因不明の自殺のほとんどが″うつ病″といってもいいだろう。

あの東大卒のエリート警視正(注)が自殺した理由は「仕事に自信をなくした」という抽象的だったことを考えると、警視正が「うつ病だった」と断定はできないがその可能性は十分なのである。

だから「フトコロはボーナスの残りで温かいだろうな」なんて思われる人が突然、自殺することがあってもおかしくはないのだ。

″うつ病″の予防策は―。となると非常にむずかしい。簡単にいえばストレスのこうじたものとなるのだが、人によってものの受け取り方が違うから、Aさんにとってはなんの影響もないものが、Bさんにはストレスの基となることは少なくない。

「一般に完全主義者、まじめで律儀な人ほどストレスがたまる。つまり″うつ病″になりやすい」とある医学博士は指摘する。

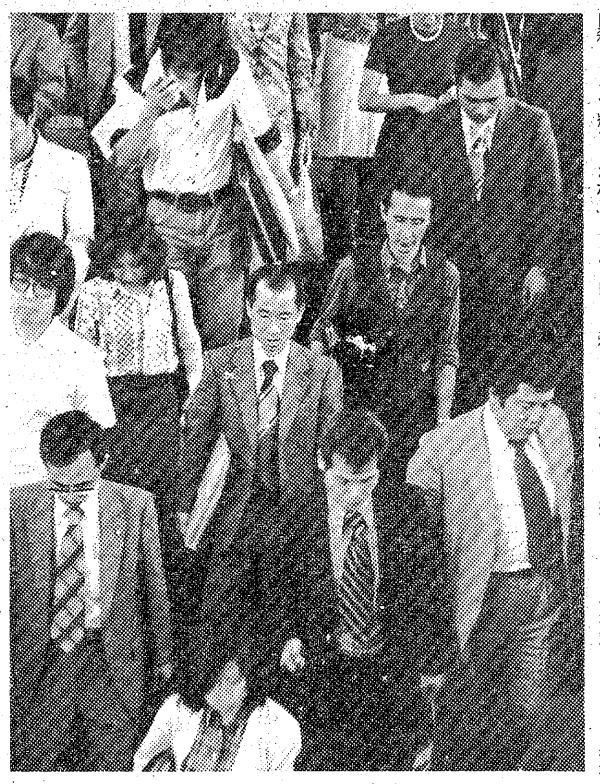

うつむく人よ　小休止

趣味に…

といって、いまさら性格の改造はむずかしい。そこですすめられるのが″気分転換″だ。「思い込むのがいけない。例えば、家に帰っても会社のことをクヨクヨ考えているタイプはいけません。だから、仕事、遊びのけじめをきちんとつける習慣をつけること。マージャンをしながら″明日の取引は…″なんて考えるようでは″うつ病″になることは間違いなし。そして自殺の予備軍です」とある医博はいう。

そういえば、趣味を持つことの効果は多くの学者によって実証されている。マージャン、ゴルフはいうにおよばず、切手のコレクションから登山、マラソン。最近では水泳もいい。会社の帰りにスイミングクラブでひと泳ぎというサラリーマンには″うつ病″がしのび寄る余地はないだろう。

♬安らぎを

つとめて、緊迫した環境のなかに自分を置かないことだ。ピーンと張りつめた糸が、ちょっとしたことで切れるのはだれもが知っている。人間の思考はちょうどこの糸と同じなのだ。

「いま考えると、あのときの私は″うつ病″でしたかな。なんとなくイライラしてネ。友だちは″どうかしたのか。おこりっぽくなった″とよくいわれたものだ。人生まったくイヤで、死にたくなりましたヨ。それで旅行に出てネ。ええ、半分は自殺場所を探していたようなものです。でも、温泉につかり、のんびりしているうちにバカらしくなって…」と広告代理店に勤務するSさん(注)。

「だれだって″うつ病″になる要素を持ってます。なかにはかかったのも知らずになおっていった人も少なくないでしょう。なにごとによらず思いつめないこと。これが最大の予防法です」とある医博は語っている。

不況から立ち直れないでいる昨今だ。ストレスはつもる一方。といって、手をこまねいて″うつ病″―″自殺″の図式にはまっては大変だ。なんとか、おおらかな気を持てるようにつとめようではないか。

サラリーマンにとって″生きがい″とはなんだろうか。「立身出世」と答える人も少なくないだろう。「平穏な家庭生活」とする向きも相当数いるにちがいない。

あるいは「仲間に愛される存在」「のんびりと暮らす手段」―。さまざまだからこそ″モーレツ社員″とか″優雅な月給取り″などの言葉が人の口にのぼるのである。

処世術を考える

サラリーマンにとって″処世術″は、その目的にいかに直進するかということでもあるのだ。

TBSの「調査情報」によると「きらいな言葉」として上位を占めているのは″上役″、″組織″、″出世″なのだそうだ。

早い話、OLに「どんな男性がいい？」と質問したら、ほとんどが「自分の生き方を持った人」という返事がはねかえってくる。

そこでキミも″自分の生き方″を持ってみてはどうか。「仲間に誘われたから」といって徹夜マージャンをするのではなく、どうせ徹夜となるのなら、自分から積極的に仲間を誘うことだ。

「競馬狂という評判の部下がいる。仕事の関係で日曜出勤をだれかに命じなければいけないとき、その男はなるべく除外しますヨ。たまに本人から″前売り馬券を買いますから″と日曜出勤を申し出られると、感謝したりしてネ。実際にはなにも感謝する必要はなかったんだけど…」と苦笑する課長さんさえいるのである。

といって、みんなに「あいつは自分の生き方を知っている」といわれ、なおかつ出世しようと思ったら、その″生き方″を仕事に結びつけることだろう。

現代版ヒーロー
ごーいんぐ・まいうぇい

直接のことがらでなくてもいい。ちょっぴり関係のあるテーマに精通することだ。酒造会社に勤務するキミが″利き酒″の名人と評判になったら、「仕事熱心」という勲章をも併せ得ることになるだろう。

いまの世の中、自分本位に生きることが、賢明な方法であることが多いようだ。

マメ辞典

◇日本の女は…

モハメッド・アリが来日したときにいった言葉。ただし、″お前は″のところは″猪木は″だった。以来、マージャンなど仲間と勝負するときサラリーマンの間で流行している。もちろん、女性と仲違いしたときに適用してもうまくいく。夫婦ゲンカのときに使ってみたら。ただし、生命の保証はしない。

◇セクササイズ

セックスとエクササイズの混合体、つまりセックス体操のこと。「ウチでは女房がセクササイズに一生懸命でねえ。オレ、大変なんだ」といった調子。なぜか女性用のそれが開発！さて、この言葉は英語の辞書に出ていない。次々と日本製の英語が登場するのはどうなっとる？

◇異性果糖

人口甘味料「チクロ」の禁止や砂糖価格の暴騰から注目されてきた。砂糖に比べて割安なぶどう糖六、果糖四の割合の混合液。ほとんど業務用だが、多くの食品に使用されはじめ、農林省でも、この七月にはJAS（日本農林規格）対象品目に指定する予定。ぶどう糖と同じ分子式の果糖の構造を変化させたためにこの名前となった。

耳鼻咽喉科　気管食道科
目沢耳鼻咽喉科医院
いわき市小名浜字隼人一二の六
診療所（昼）電54九九六一
自宅（夜）電92三九一一

内科　胃腸科　産婦人科
額賀医院
医師　額賀大
バス・四倉五丁目下車電32二八三九（受付）・32四九六〇（病室）
広野分院＝広野町農協裏　電　広野三二三二

若松医院
内科　小児科　胃腸科
若松寿彦
いわき市平字大町二四　電21二五〇五

金融
サラリーマン・OL・主婦の方歓迎
担保貸付・証書貸付・手形割引
大口・小口融資
※どなたでもお気軽にご相談下さい
ダイワ商工
いわき市平・東町　☎21一一五四

原付免許を取ろう
福島の試験場へ出張バス運行
＊ご相談は―
阿部輪業
平・五町目　☎74―4073

御婚礼・免許証写真とDPE
スタジオマツモト
平・材木町　☎74―6368

財団法人
松村総合病院
いわき市平字小太郎町一　平消防署南側　電二三―二一六一代
院長
内科　消化器科　循環器科
外科　脳神経外科
整形外科
産婦人科
神経科
眼科
耳鼻咽喉科
麻酔科
放射線科
金水松今遠水四中森山小小遠吉佐斎大金松
生島村泉藤島本田田口川林藤江藤藤井生村
富伯　信紀繁秀　恒秀善伸健辰勝　竜富
雄子亨郎子美昭徹之行久行郎夫彦勲夫雄亨

内科・胃腸科
遠藤医院
入院応需
院長　遠藤英一
いわき市平字長橋町51　電22二二七七（長橋町バス停前）

外科　胃腸科　泌尿器科
山田外科医院
院長　山田均
副院長　山田静
泌尿器科　胃腸科　内科　小児科
いわき市平字下川原　市内バス五色町下車　電74三〇八三

★内科　★皮膚科　★放射線科
蓮沼医院
院長　蓮沼清夫
いわき市平字尼子町二ノ一九（専売公社前）　電74五五二六

野崎整形外科
院長　野崎隆滋
いわき市常磐湯本町三函（元山形屋）電42二一三三

事故防止への考察（上）

いわき水泳連盟副会長　山尾昭二

異常低温も去って、真夏らしい天候が顔をのぞかせ始めた。もう水泳のシーズン。ところでこの時期は、毎年痛ましい犠牲者を出しているが、

いわき市水泳連盟副会長山尾昭二氏（山尾内科胃腸科医院院長）は〝水泳事故に対する考察〟として、次のように書いている。

本格的な夏ももうすぐ、強烈な太陽光線のもとで、海にプールに真っ黒に日焼けし、体力を作る絶好のチャンスです。しかし、夏はまた水泳事故多発の季節です。水泳事故の記事には、いつも心痛あまりあるものがあります。

意外に多い心臓マヒ

準備運動の不足も一因

毎年、事故が多いのは水温及び潮流の異常、諸注意のゆきとどかなかった事などが要因と考えられ、報道もされているが、たしかにそのような事も考えられるが、もっと根本的な事を専門的な、そして若干医学的な立場より考察し、少しでもこの事故から人命を救わねばならないと考え、執筆した次第であります。

今までの事故をふりかえりますと、まず、飲酒の上での事故とか、偶発的なプールの事故もありますが、大部分は河川及び海水浴における心臓麻痺（まひ）であります。

そこで、この水泳における心臓麻痺について考えてみましょう。

水泳における心臓麻痺とは、腹痛に対する胃けいれん、卒倒に対する脳卒中という名称と同じように、日常耳にする心臓麻痺とは、実際には死因のはっきりしない急死の場すべてを心臓麻痺と扱っているのが現状で、これには死因が二つ考えられます。

一、水泳中、たまたま重篤な病変が起こり死亡したもの。

二、医学的な意味での心臓麻痺（急性心不全）で、これはショックによる死亡とされております。その他水を誤飲した際の、反射的に呼吸停止した時など誘発される心空細動による死も考えられます。

この場合、一は事前の健康診断で、ある程度予防されるのではないかと考えられます。二のショックによる死亡は、やはり次の二つの事が考えられる訳です。まず第一に準備運動をしないか、または不十分である場合、冷水の誤飲、精神的ショックなどが挙げられます。

水泳では通常、私達が直立して行動するのに反し、横の体位である上に、眼、耳、鼻の刺激や、冷感、水圧、浮力の影響が心理的動揺の原因となり、水深、孤独感、冷感、水流、波濤（はとう）などは熟練者にとっても恐怖心をひき起こすものであります。

そこで、水中では背のたつ所でも、浅いと思ったら意外に深かった時の心理的な動揺、水温の差、水の色のちがい、潮流の変化など微妙な変化でも、心理面に与える影響は大なのであります。そしてそれらの事が、全身の小血管の緊張を反射的に無くし、血圧を低下させ、また、胸腔内圧上昇による腹膜刺激によって、迷走神経死（心臓麻痺）を起こす事が考えられるのであります。

（つづく）

不安定な精神作用も

次に浮力ですが、物体は水中でそのしめる部分と、同体積の水の重さに等しい上向きの力、すなわち浮力の作用を受ける（アルキメデスの原理）訳で、その重心と浮力との関係で人体は動揺しやすくなる。これが人体の不安定、精神の動揺をよび、恐怖心をさそうものであります。

水泳では通常、私達が直立して行動するのに反し、横の体位である上に、眼、耳、鼻の刺激や、冷感、水圧、浮力の影響が心理的動揺の原因となり、水深、孤独感、冷感、水流、波濤（はとう）などは熟練者にとっても恐怖心をひき起こすものであります。

そこで、水中では背のたつ所でも、浅いと思ったら意外に深かった時の心理的な動揺、水温の差、水の色のちがい、潮流の変化など微妙な変化でも、心理面に与える影響は大なのであります。そしてそれらの事が、全身の小血管の緊張を反射的に無くし、血圧を低下させ、また、胸腔内圧上昇による腹膜刺激によって、迷走神経死（心臓麻痺）を起こす事が考えられるのであります。

（つづく）

ケルンは〝ただ今猛暑〟

西ドイツやフランスに渡り、作品展と講習会を開いて好評を博している下野人形家元諏訪重雄氏（栃木県小山市無形文化財）は、先にパリや西ドイツのニュルンベルクから便りを寄せて来たが、今度は猛暑に包まれたケルンから、次のような便りが着いた。

学生寮の池にざんぶり

食事代は日本の約半分

ごぶさたしております。

毎日うだるようなあつさです。寒暖計の水銀計が、40度を超したのをはじめて見ました。

日陰でも36～37度あり、日だまりですと40度をしております。私達のいる学生寮のまわりの木も、あつさで枯れかかっております。

昨日、二度目のご招待を受けた日本大使館の高柳一等書記官（宇都宮出身）の庭の白樺の木が、やはりあつさで秋の木の葉のような色をしております。このような現象がここかしこに見られます。二十八日に風が出て幾分すずしくなりやれと思っていたらまたぶりかえしです。空気がかわいていてあついのですから、体の水分をかくことはよくないと言います。水が悪いので、あまり水分をとらないドイツの人は、体から水分が逃げるのをいやがるようです。

だから彼等は、あつさに弱く、ダウンする人がかなりおります。

こんな調子が六月二十一日からつづいておりますので、作品展の方はまあまあですが、講習会の方は今までの好調とはうらはらに、なんとも低調の限りでございます。

それでもこのあつさにめげず、会来て下さる熱心な方には頭が下がります。

この寮にいる学生達は、夜の二時になってもあつくて眠ることが出来ず、中庭にある池のところに集まりずんでおります。中にはその池にとびこんで、管理人から「おふろではありません」としかられている人もおります。

犯罪少なく
平和なマチ

特殊なところでないと冷房はありませんので、ドイツの人は、異常な天候だ〟と言ってウウフウ言っております。しかし、〝もう少したつとコートがほしくなるよ〟と言うドイツ人もおります。そのためを見こしてか、商店街では夏物はすべて赤札になっており、毛皮のコートや冬物の背広等が高値で、ショーウインドーをかざっております。

日本とくらべて、物価は大体同じようだと思います。サクランボだけは安くて、街角にあふれております。商店街の人出は多いようです。ケルンの人口は八十万と聞いております。

ドイツ人に聞いてみると、ドイツの経済は安定しているし、社会保障も充実しているので、犯罪が少ないと言っております。そのせいか街を歩いていても、こわいと言うこともないし物を買っても、ドイツの人は、余分にお金を取ることはぜったいありません。夜の二時ごろ表を歩いても、日本より不安はありません。日常生活の上においてごまかされることもないし、はじめて会う人に親切だしそうしたドイツ人の気質が、このごろやっとのみこめるようになったせいだと思います。経済が安定していると人の心もなごむのかも知れません。

若い人達は日本の若者と同じようで雷族もおりますが、乱暴はしません。日本のホンダやスズキにのり外車だといばっております。日本製のカメラも、日本と同じぐらいの値でカメラ屋で売っております。食事代は日本の半値ぐらいです。

○……

……○

小川俳句会

六月例会

百姓に今日も降る雨桜桃忌　高萩　芷子
筑波嶺は雲海に入り栗の花

出払いて一人の朝餉遠閑古　鈴木　好子
巣火や湯上りの衿くつろげる

青田まわり寝足らぬ顔が水に浮く　大平千枝子
歌も下手話も下手で梅雨の旅

青嵐川辺に舟の朽ち木あり　大平　翠滴
せせらぎの音のみ冴えて蛍飛ぶ

浅黄より色はじまりて四葩かな　黒井はるみ
霧吹いて庭の樹に吊る蚕籠

小半日晴れて梅雨葺腰をつく　飛岡柚花女
手こたえのなきまくなぎに憑かれしか

植え了えて大夕桃に染り佇つ　松房　政之
花菜の香にむせびつつ坂下りる

梅雨の中休みと言った晴れた日曜日、いつもながらの高萩公民館にて句会開催。時のたつのを忘れる程であった。

▽次回＝七月二十五日「第四日曜日」
▽兼題＝「蝉」「打水」通五句　雑五

（柚花女記）

お宮と仏壇　橋本屋
平・新川町1五町目バス停わき　電74—3948

♣モーニングティータイム♣
（AM7:30～PM1:00）
●ブレンドコーヒー（厚焼きトースト付）…¥230
●ブレンドコーヒー……¥180
★営業時間★
AM7：30～PM9：00
●カフェテラス すゝき
平・田町（ひかり座前）☎23—0567

ヤマハピアノ
エレクトーン
24回払い
小山商会
内郷綴町本通り　電㉖3576

伸びてる企業!!
営業内容
●ビルの防水工事・店舗の床工事
●運動場弾性舗装工事・ライニング工事
ヨツヤ防水株式会社
★人と建物をゴム弾性で守る専門会社★　本社　☎03(954)2611　いわき支店　☎(23)4161

東映
さわやかな…
…明日へのはばたき！
東映サウナ
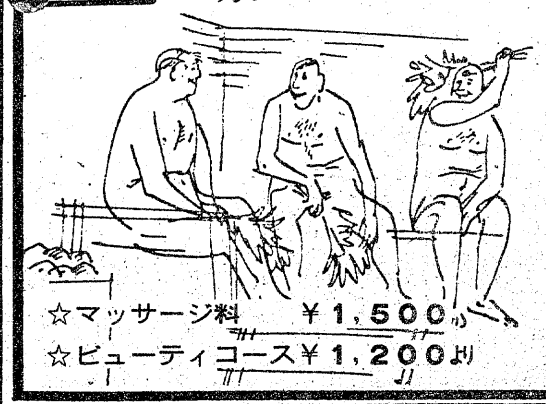
☆マッサージ料　¥1,500
☆ビューティコース¥1,200より
24時間営業
●男性サウナドック
TEL・74—3322　入浴料　¥800
●女性美容サウナ［毎日16時まで］
TEL・74—8504　入浴料　¥800
●マージャンビリヤードサウナM・B［17時から6時まで］
TEL・74—8504　入浴料　¥900
いわき市平・十五町目2●東映24ビル

ホームムービは
トーキー時代
画面と音を同時に写す
だれにも出来る
8ミリサウンド
（レンズ）1：1.8フィルター内蔵3倍ズーム
（露光）自動光量不足警告ランプ
（アンプ）組み込み録音確認ランプ
コダック・エクタサウンド
超特価5台限　¥65,000

驚異の特価
コダック110—40型
（シャッター）電子自動露光5秒～1/225秒
スロー作動及び手振れ警告指示ランプ
（距離）遠・近（2～∞　1～2m）二段切り替え
（ストロボ）GN018及びシユー付き
（ケース）単サック式
~~¥34,000~~を
?台限¥18,000

写真のコンサルタント　カメラのフジ
いわき市平字南町60　電㉔4744

OH!YOUNG

「かぐや姫」というのは、ヤングの魂を魅了する〝声〟！とにかくへきえきするほどのハガキの洪水でした。どれもこれも熱いため息でいっぱい。そのひとつひとつがことばになったような…。先週に引き続き、プレゼント応募ハガキから、ユニークなものを拾ってみよう。

◇こうせつさん　こうせつさんの大ファンです！　先月のコンサートもコーフンしながらみてきました。「こうせつさんのものなら何でもほしい」そんな私です！　応募者の少ないことを願っています。どうか当選しますように…。二十円をムダにはしたくないもの、ウフフ、よろしく！＝編注・コーフンのあまり大事なものを貼り忘れたようですね。　(平・佐藤)

◇ギクッ！　もう解散してしまった彼等ではあるけれどいつかLPを一枚買わねばと思っておりました。「陽水」ファンから「かぐや姫」ファンへと、移るか移らぬかの瀬戸際なのです!!

7・7の「おーやんぐ」を見て、ギクと思い出し、考査中にもめげず、ものおきから6・29のをひっぱり出してきたこの苦労と努力と執念深さをかってください。

7・7の松崎君とは去年のクラス・メートなのです。なお、当選のあかつきには〝本社〟へ取り(盗り)にあがらせていただきます。いちど当ね＝同・おたがい年を感じますな。　(常磐・鈴木)

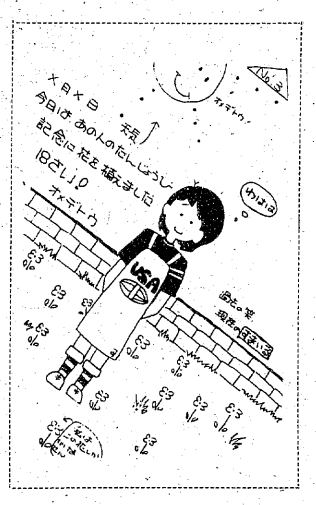

◇お願い　かぐや姫「LIVE」どうぞ私にプレゼントしてください。3・24風のコンサート(正やんがいますネ)、5・11南高節のコンサートを聞きに行ってきましたその次からのは不利なのですか＝同・そんなことありませんよ。　(明治団地・佐藤)

◇余談　年老ってきたけど、若さという言葉にしがみついている(ステきれないでいる)私。人生、ヤングが最高ですが、もう感激のしどうしで…。

でも、〝かぐや姫〟時代は平でコンサートひらかなかったでしょ、だから「LIVE」を聞いてその感激にひたろうと思うのです。

どうか民報社のやさしいオニー様、オネー様、私にプレゼントして!!　当方、お金もありませんし、ただただ「いわき民報」オー！ヤング・プレゼント係だけが頼りなので す＝同・心をオニーにして抽選するのだ。　(内郷・馬場)

◇くだしゃんせ　エッと、アリスさんとおっしゃるのでしょうかー、いつも紙上にのっている方は。私はあの方のが大好きなのです、よろしくーと。えー、おねがいです。このかよわい私々に、かぐやひめのらいぶをくだしゃんせ、えーえー。大好きなのです。こうせつさんが、しょうやんが、パンダさんが。そして、そして民報社のみなさまが＝同・ほんと？　(内郷・河端)

戦争が憎い!!
ヒロシマと私

編集部のみなさん、はじめまして！私、はじめてトウショする中学生なのです。よろしく。この前の「未来」さんと「はだかのゲン」さんの話を読んで書きたくなったんです。

私も「はだしのゲン」の映画見に行ったんだけど、よかった。でもやっぱり戦争を知らない子ども達っておなのかなぁ…。お菓子は食べる、ジュースは飲むで、まるで食事に来たみたい!!　でも、「はだかのゲン」さんがみたっていう三人の小学生よりましだったようですね。「愛情をけなす」っていうことになるんですもん、ひどいなぁ～。読みながら、その人たちは戦争の映画なんか見にくるような人じゃないんだって、フンガイしました。

私は自分がヒロシマにいたせいでしょうか、『原爆』には特ににくしみっつうのをもっているんです。だから、「未来」さんや、「はだかのゲン」さんの話には共感ばかり。

私は今とてもうれしいと思っています。この二人のように戦争を繰り返すな！っていうようなそんな気持ちを持っている人がいるんだなっていうのがわかったから…。よく、「今の若い人は、戦争なんか関係ないと思っている」なんていう話をきくたんびに、いやな思いになっていたからなんです。

もし、戦争がまたおきたら、人類、いやそれだけでなくすべてのものが死滅してしまうって聞きました。そんなことにならないように(セッタイに)私達ががんばらなくちゃいけないんだって思います。きょうは少し顔に合わないようなカッコイイことをかいてしまったけれど、これが私の『戦争』に対するにくしみの気持ちです!!　(M)

☆…ほんとにきみのいう通りだ。ぼくたちは「戦争」を、「原爆」を忘れてはならないと思う。ボタンひとつで地球が死滅するなんて絶対あってはならないことだ。　(亜)

投稿規定

「ヤングの志向するものはナニとナニ」などと断言する自信はない。まして、「ヤングはこうなんですよ」と人生の先輩に進言する気もない。読者と一緒にゆれ動き、迷い、流れてゆく。それが編集者の宿命かも。あて先はいわき市平字田町63いわき民報社編集局「オー！ヤング」係。TEL㉓1666・〒九七〇

TOMOKAZUゃ～い

教えて!!

♡…「レディー」のTOMOKAZUくん、私…何一つ人よりすぐれてるとこなんてない女の子なの。何よりも自分に自信がもてなくて。こんな私の前に…、あなたは突然現れたのです。

そして、たちまち私を夢中にさせてしまったの…。今まで何もかも希望がなかった私にとって、あなたは一筋の光となって私に希望を与えてくれたのです。ありがとうTOMOKAZUくん。

せめてTOMOKAZUくんの声だけでも聞きたいの。誰か…私にTOMOKAZUくんのTELかADDRESS教えてくださいね。　(湯本のエッコ)

♡…私、この前の「レディー」のショーを見て、ボーカルのTOMOKAZUに狂ってしまった十七歳の女の子なの。

もう…、TOMOKAZUのあの声…、すごいわね。聞きほれちゃった。でも、ふだんのTOMOKAZUの声をたった一度でいいから聞いてみたいの。だから…お願いします、胃さん。TOMOKAZUの電話番号、教えて～。私のわがままだってわかるけど、せめて声だけでも聞きたいの！　みんな協力してね。　(湯本のJUN)

〝個人映画〟第三波

映像と音楽とを組み合わせたライブシネマが十日、いわき市平字南町・草野美術ホールで上映された。同市に〝ヌーベルバーグ〟を、と喫茶店はいから亭のヤング経営者依袋貞二君(三巳)が企画したもので、作品は映像作家よしのまことさん(三五)＝東京都＝の8ミリ「日本人」など三本。音楽は夕ジマハール旅行団の四人。よしのさんもフルートを演奏した。

いずれも作者の内面を映像化したイメージ映画。ストーリーはない。さらに音楽はシンセサイザーを主に、シタールなどを使い、夢幻的な効果をかもし出す。三台の映写機を使って映し出される光と、体ことすっぽり包む音のイメージが重なり合い、押し寄せる。感覚に訴える〝フィーリング〟映画である。　(霧)

【三台の映写機を前にフルートを演奏するよしのさん】

郷土の誇り…清酒
白馬の雪
白馬の雪酒造株式会社　いわき市平中平窪字辰ノ口

いわき木材住宅ローン株式会社　特約店
永大産業株式会社　特約店
快適な住まいづくりの資金プランに
住宅ローンをご利用ください
(くわしいことはお気軽にご相談ください)
一般建築材・新建材・住宅機器総合販売
東 渡辺木材株式会社
いわき市平中神谷字六本榎32
(三ッ矢太洋自動車学校隣)
TEL・34－5454

問題作〈ディープ・スロート〉に始まる
荒淫ブームが生んだ超ポルノ!!
〈カラー作品〉成人映画
人妻SEX
指と唇
ジョニー・ブルー……レネ・ポント
あのかわいい新妻がいまはやわらかな唇を淫らに濡らす!
WELCOME HOME JOHNNY!
炎の薬股切り酒
同時上映
小林…製作 コーマ・プロモーション
●SEX暴走グループが絶え間なく激情する!
バイオレンス・ハードコア最新作
●炎責め、水責め――水中クンニリングス――激しいFUCKの連続
暴行ポルノ
私刑(リンチ)
LE FEU AU VENTRE
レズ!!　BACK!!　縛り!!　割る!!　暴行
ジョイパックフィルム
14日開
公開オールナイト
土曜
平ロマン劇場
世界館ビル5階　TEL(23)9465

奉仕と対話のコミュニティー活動

全社員が献本運動

福祉施設へ

東北電力サービス旬間　地区民と共同清掃

東北電力いわき営業所は十四日から〝奉仕と対話〟のサービス旬間に入る。防犯灯の寄贈や交通標識の清掃など従前通りの行事を行うが、今回は地域住民と一緒に汗を流すコミュニティー活動が特徴で、旬間中延べ六百十人の社員を動員する。新しい行事としては全社員が本を持ち寄り、二千冊を目標に福祉施設に贈る献本運動を展開する。

このほか「どんなマチづくりをのぞんでいるか」、中学生に作文を募集する。行事次の通り。

▽防犯灯の寄贈＝十四日、防犯灯六十九灯を寄贈。今回は社員の手で設置、経費を浮かして寄贈数を増やした。これまでの寄贈数は累計七百六灯になった。

▽公園遊園地の清掃＝十四日から昼休みを返上、新川町、佃町、下の町、正内町西の順で公園の清掃奉仕をするが、今回から地域の住民も一緒になって作業をすることになった。

▽交通標識、カーブミラーの清掃＝二十二日、市交通安全対策室とタイアップ、平、小名浜、植田の三地区で実施。

▽町名表示板取り付け＝二十一日各町内の接点部分の電柱に、地区民の協力で取り付ける。範囲は平、小名浜、植田の三地区の七十個所（昨年は三十七個所）。

▽街路灯の点検整備＝二十日から二十二日まで、電球の取り換え、不良個所の修理、自動点滅器のあっせんなど。同地区。

▽電柱の清掃＝十六日、電柱の張り紙除去、立て看板の撤去清掃を行い、交通標識と混同されないようスッキリさせる。同地区。

▽愛の図書寄贈＝二十日、会社図書部のほか、全従業員が図書を持ち寄り福祉施設に贈る。目標は二千冊。

▽地域懇談会＝十五日午後一時から田畑市長に防犯灯贈呈式を行う。

▽電気器具販売店との懇談会＝十六日ラジオ、テレビ業者代表三十人をいわき営業所に招き、午前十時から行う。

▽施設見学会＝二十日、高久地区、北目地区を対象に原子センターと原子力発電所を見学する。

▽企業モニター懇談会＝二十二日、新旧モニターを対象に三地区で行う。

▽発送変配モニターの訪問と懇談会＝十五日から発変電モニター、送電、配電モニターに分け懇談会を開き、会社への注文を聴く。

▽一日街頭サービスデー＝十四日、平駅前、大黒屋前に相談所を設置、社員が街頭に進出、チラシの配布など電気と生活についてPR活動をする。

▽移動営業所の開設、家庭のサービス訪問＝十九、二十の両日、移動営業所を開設するとともに、社員百三十人を動員、家庭を訪問して電気袋を贈り、配線など電気の相談にのる。

▽海水浴場、行楽地を電気の安全パトロール＝脱衣場などの電線点検、ストッカーなどのアース取り付け状態、適正配線を指導する。

どうぞ四国へいらっしゃい

フェリーの宣伝カー

◎…この夏は豪華フェリーのデラックス旅行をやってみませんかと日本高速フェリー会社の宣伝カーが十日午後、ひょっこりいわき民報社を訪れ、東京支店佐藤裕氏がPRのためあいさつを行った。

◎…常磐交通観光がバスと船とを組み合わせた格安の価格で〝四国一周の旅〟を募集中なので、これを応援のため「さんふらわあ」の船体に模した太陽の図を車体に描きいわき市内を十、十一の両日、PRのためかけめぐった。

【本社を訪問した「さんふらわあ」の宣伝カー】

ヘアさん

8722　中島安男

四倉保健委会を表彰

平保健所

地区ぐるみ献血運動

地区ぐるみで献血友の会を結成し、愛の献血運動を実施している、四倉地区保健委員会は、一日から始まった夏の血液助け合い運動期間中に平保健所長から表彰されることになった。

同委員会の委員は四倉の全地区四十二区から選ばれた住民代表で、四十七年五月、大野に献血友の会を結成したのを皮切りに組織づくりを進めており、現在は十一地区を除いた地区に組織が出来、献血運動に協力している。未結成の十一地区にも今年中には組織をつくることになっているので、年内には県内でも珍しい全地区民参加の献血友の会が発足する。

山口副署長、東京へ

いわき税務署人事異動

仙台国税局は十二日付で定期人事異動を発令した。いわき税務署関係は山口智康副署長が東京局へ、後任は同局徴収課小野陽一郎補佐。異動次の通り。

【転出】▽東京局査察部統括官（副署長）山口智康▽福島管徴上席（管徴一上席）松村興治▽局管理課実官（同）大沼幸弘▽気仙沼管徴統括官（同）佐久間学▽福島所資上席（同）渡辺誠二▽郡山所資上席（同）堀井昭▽局所得税課（所資二）佐藤隆▽石巻所資二統括官（所資三統括）佐藤元知▽郡山法源上席（法源一上席）佐久間啓▽仙台中法源三統括官（法源二統括）加藤正巳▽郡山法源上席（同上席）鈴木清▽福島同（同）永山道夫▽郡山総務課会計係長（同調査官）森和男▽郡山間税一統括官（間税統括）井上朝男▽相馬間税上席（同上席）東海林敏二▽郡山間税（間税）神保孝一▽仙台南間税（同）東條一男▽退職（所資一上席）木幡鉄雄

【転入】▽副署長（東京局徴収課長補佐）小野陽一郎▽管徴一上席（大曲管徴上席）深瀬茂男▽管徴二上席（福島同）後藤釜▽同（仙台南同）小野清▽所資一上席（相馬所資上席）佐田正広▽所資二上席（郡山所資上席）菊池秀夫▽同（郡山所資）中野文雄▽同（渋谷所資）岡田実▽所資三統括官（仙台北所資統括上席）渡部市郎▽法源一（福島法源）千葉孝義▽法源二統括官（郡山所資上席）大竹秀夫▽同上席（盛岡法源）城戸憲昌▽間税統括官（鶴岡間税統括）伊藤経蔵▽同上席（仙台南間税上席）佐藤勉

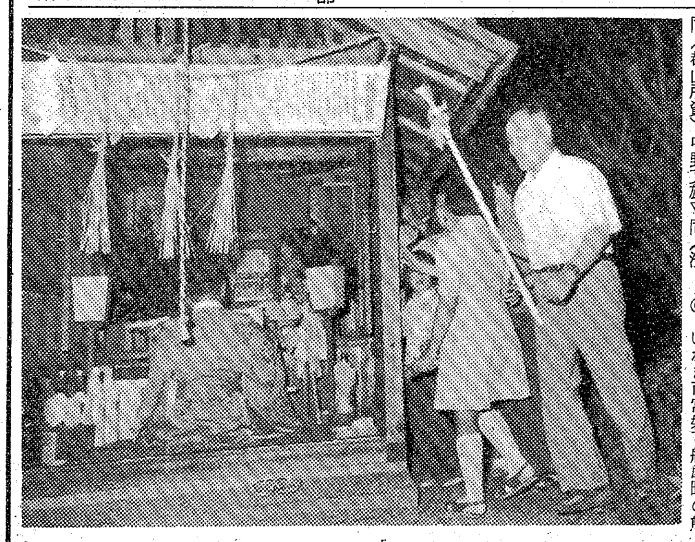

七夕に〝星と音楽の夕〟

文化センター　プラネタリウムで

いわき市文化センターは八月七日午後六時半から、同センター六階プラネタリウムで「星と音楽の夕べ」を開く。

レコード音楽を聴きながら、夏の星座や星火星の表面などを見ようというもので、対象は市内に住む高校生以上の市民百人。無料だが整理券を発行する。申し込みは同センター一階事務局（電22―5431）へ。定員になり次第締め切る。

なお、同日は午後五時から、七夕にちなんでプラネタリウムの臨時投影を行う。有料。

珍しい〝お千度あげ〟

天王さま回って祈とう

◎…いわき市常磐下船尾町の熊野神社で十日夜、古式豊かな天王様（てんのんさま）の「お千度（先導）あげ」が行われた。

◎…この行事は、神官が祈とうする中、氏子である善男善女が「おせんど、おせんど」と繰り返し唱えながら、天王様の社（やしろ）のまわりをくるくる回り、神と合体、御霊（みたま）を本殿に移し、外からゆすりたたいて御霊を落ちつけ、五穀豊穣と無病息災を祈るもので、市内で残存しているのは数カ所だけという古く珍しい神事のひとつ。

◎…昔は機会あるごとに集まって祈願したというが、いまはむしろ形式の伝承がネライ。この日も夕刻から約二十人の氏子が出て、神官の祈とうがすむと同時に〝儀式〟を終了した。

【お千度あげをする善男善女】

やっぺ踊り執行役員決まる

常磐湯本温泉のやっぺ踊りの役員が次の通り決まった。

▽執行責任者　田畑金光、片寄惣次▽総務　里見三郎▽踊り行事指揮者　大場保四郎▽資金確保　野中浩二▽屋台製作　伊藤義重、連青おまつり部、連青おはやし部▽借上車　大場保四郎▽踊り師匠　鈴木幸▽踊りけいこ　鈴木幸▽おはやし　佐川輝男、連青おはやし部▽駅構内装飾　草野昭一▽懸賞　佐藤三郎▽給水班　長岡義誠▽物品配布　野中浩二▽参加要請　後藤タカ▽接待　里見三郎▽音響効果　日野利秋▽懸賞審査　内山栄一▽観光係　鈴木栄信▽宣伝　宗方正治▽商店街装飾　後藤静夫▽駅前交通整理，駒木根定之助

老人大学講座　いわき市遠野町上遠野公民館は十五日午前十時から、同所で上遠野地区老人大学講座を開く。

運転免許講習会　いわき東署は十六日午前十時から、磐城体育センターで運転免許講習会を開く。

くらし随筆

運命

福島の出張より夕方帰宅した。この日はAさんが倒れてからちょうど一年になる。暑さ続く毎日であった当日は、後ろ髪引かれる思いのやむえない訴訟裁判出廷のためであったが、帰宅と同時に〝Aさん倒れた〟の悲報が入り、いささかがく然とするものがあった。

◇

実直で、心許せる先輩友人であったせいだ。それまでは幾度かこの種の知らせは死亡も含めてあったが、その時ほど小生の人生観にショックを与えたものはなかった。

現在は再起出来ぬ身となり病床に臥っているが、もしかしたらと淡い希望を持ち、訪れるも好転は望めない状態である。以前より若干血圧が高いとは聞いていたが、余りにもあっけない結果に驚き、今日あって明日ない厳しい運命の存在に、疑問を持たざるを得ない。

しかし常日ごろの摂生、体調の判断でなんとか解決し得なかったであろうかと。人の世は弱気と強気の交錯であろうが、それは飽くまで心身共に完全具備した強気であり、弱者が強気に出ても、必ずや身体上、精神上の欠陥は現れるものであり、むしろあざはかな行為であり、それは虚無の行動であると解せざるを得ない。

◇

一人欠け二人欠け、やがて己の身にふりかかってくる運命を痛切に感じながら、今後の処世をいかに行うべきかと、うっとうしい梅雨時に一年前を回想しながら筆をとりました。（FKC勤務・常磐）

浜のおみやげ・郷土の民芸
いわきの再発見！郷土の民芸品
おみやげなど　なかなか珍しい
ものが豊富です
丸市店
いわき市平字四町目　でんわ74―2213

カメラ高価
下取り
実施中
カメラのことなら
なんでもOK
茂木カメラ店
平・三町目（平和通り）電74―3092

きもの と 帯
三井呉服店
平・三町目　電二三―〇一二三代

【第1・3日曜日定休】
どじょう柳川・近海魚各種・和定食
◎20名様までの宴会お引きうけいたします
和風料理 わなぎ
平・新田町　電㉒五〇七〇

市懲戒審査委

くみ取り料着服事件に処分

当事者9人は減給

氏名はふせる

監督怠慢　内郷支所幹部も5人

いわき市は十三日午前、内郷地区で四十七年から今年六月までの四年間に約百十万円のし尿手数料を水増し着服していた内郷支所保健衛生課技能労務職員九人に対する処分を発表した。いずれも三～十二カ月間の減給十分の一で、あわせて管理監督が怠慢だった同支所幹部ら五人も減給、戒・訓告処分を受けた。市懲戒審査委員会（委員長・橋本助役）をこれまでに四回開いて決めたもので、当事者の氏名は公表されていない。

氏名を伏せている理由は①本人たちが強く反省している②不正取得金を全額返済すべく、それに見合ったてん補資金を同支所に預けている③家族がショックを受けている―など。一部からは「温情的にすぎるのでは」という声も聞かれる。

技能労務職関係では初めての処分で、市は事件が明るみに出たあと、不祥事の根絶を図るため、七日から内郷地区のくみ取り券（チケット）販売所を三十八カ所から五十五カ所に増設し、常磐地区も含めてくみ取り後に領収書の代わりとなる"預かり書"を発行するなど、チェック体制を強化した。

処分は次の通り。

【当事者】▽減給十分の一、十二カ月＝四人▽同、九カ月＝四人▽同、三カ月＝一人

【監督者】▽減給十分の一、三カ月＝内郷支所保健衛生課長仲絵藤一郎▽戒告＝内郷支所長吉田隆治▽同＝議会事務局次長（前内郷支所長）布田功▽訓告＝内郷支所次長石川銀寿▽同＝内郷図書館長（前内郷支所次長）吉田博之

在宅児、おひさまといっしょ

親も驚く笑顔・大声

ボランティア200人が協力

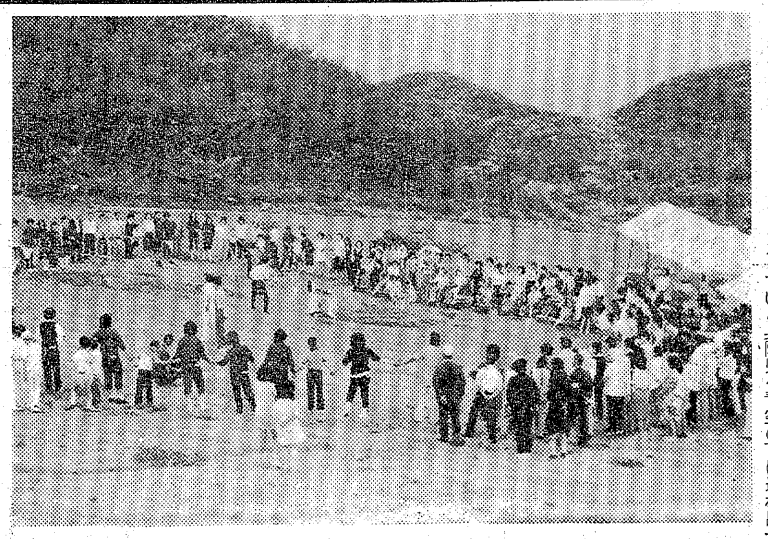

第二回「おひさまといっしょに」（いわき市肢体不自由児親の会、市、市社会福祉協議会共催）は十日午後一時半から、いわき市四倉町・こどもの村で開かれた。この催しは、施設不足などで施設に入れず、家族の中で育てられている身障児を青空の下に連れ出し、また日夜、養育につとめている親たちの労をねぎらおうと昨年から始められたもので、在宅児三十人のほか福島整肢療護園と国立翠ケ丘療養所の子供たち二十人、親兄弟など百二十人が招かれ、ボランティアサークルや婦人会などから二百人が手伝いに集まった。

ロッジの前に参加者が整列、はじめに同親の会・大和田会長が「今年もこの行事が開かれたのは、関係者の協力のおかげであり、親に代わって感謝したい」、同社協・磯野会長が「みなさんと一緒に楽しい時間を持ててうれしい。毎年開いて一人でも多くの在宅児と手を握り合おう」とあいさつした。

在宅児は家庭で運動不足だからという主催者の配慮から、「われは海の子」「およげたいやきくん」などを大きな声で歌いながら手足をいっぱいに伸ばして軽い体操を行ったのに続き、全員が輪になり、「幸せなら手をたたこう」を歌い、隣の人と鼻や耳をつまむと子供たちは大喜び。ある母親は「家ではこんなに笑ったことがないのに」と目を細めていた。

このあと、ロッジ前の花壇にモミジ十本を記念植樹。夕食後にグラウンドで花火大会を開いたが、子供たちはふるえる指で線香花火を持ち、親から火を付けてもらってはパチパチ散る火花をじっと見つめたり、キャンプファイヤーを囲んで笑顔を真っ赤に染めるなど夜の更けるのも忘れて野外の空気を満喫していた。

【車イスの上で伸びのびとたわむれる在宅児たち】

酒飲み運転の少年を逮捕

同乗の青年もほう助で検挙

いわき中央署は十二日午後十一時五分、田村郡小野町塩庭、会社員少年A（二〇）を酒酔い運転、はみ出し禁止違反の現行犯で逮捕するとともに、Aの車に同乗していた同生田目作治（三〇）を酒酔い運転ほう助で検挙した。

Aは酒に酔って自分の普通乗用車を運転、いわき市久之浜地内の国道6号ではみ出し禁止違反をしたところを交通取り締まり中の県警交通機動隊いわき地区分駐隊員に発見され、約一・五キロ逃げて捕まった。

Aと生田目はこの日、小野町の飲み屋でビール三本を飲み、涼を求めていわき市方面にドライブに来ていた。

心配ごと相談　いわき市遠野支所は十五日午前十時から午後三時まで、上遠野公民館で。

"喜ぶべきか　悲しむべきか"

低温でか　融殺灯に来ない害虫

○…県は農作物に被害を与える害虫の適期防除に役立てようと、このほど工費四十二万円をかけ、平・下高久の水田に、害虫の発生状況を調べる昆虫融殺灯を設置した。

○…さっそく点灯はしたものの、梅雨空とはいえ、このところ低温続き、害虫も低温には弱いのかさっぱり"姿"を現さない。

○…このため調査に当たっている県いわき病害虫防除所の職員も発生しないのは何よりだが、農作物に低温障害が出ているだけに、害虫が"姿"を見せないといっても「喜ぶべきか、悲しむべきか」と複雑な表情を浮かべている。

内郷のひき逃げ犯逮捕

いわき中央署は十二日午後三時、いわき市平字四軒町九ノ四、県石油商業組合副理事長横山久芳（五七）をひき逃げの疑いで逮捕した。

調べによると横山は十一日午後四時八分ごろ、自分の普通乗用車を運転、同市内郷高坂町八反田一七ノ三地内の市道で、同町桜井九二、工員島貫武市さん（三七）の自転車と側面衝突、そのまま逃げた。この事故で島貫さんは路上に転倒、額や両足に三カ月の重傷を負った。

同署では目撃者の証言から現場付近に落ちていたホイルキャップを手がかりに、ナンバーなどを照会したところ、横山の車であることをつきとめた。横山はこの日、妻と一緒に千葉県松戸市にいる息子の家へ出かける途中だった。

あす植田公民館で電気病院

無料で診断、修理

五十一年度になって初めての「電気病院」（市、市生活学校連絡協など共催）が十四日午前十時から植田町南町・植田公民館で開かれる。

スタッフは東北電力植田営業所、NHK、地元の家電商など約十五人。家電製品の故障を無料診断、実費で修理するもので、市は「家庭で困っている故障品があったらぜひ持って来て」と呼びかけている。

草野で環境浄化懇談会　いわき市教委青少年課は十四日午後二時から、草野小で環境浄化懇談会を開く。

遠野、三和で納税組合表彰　いわき市は十四日、遠野支所（午後一時半）で納税組合表彰式を行う。

新生活指導者の研修会　いわき市教委社会教育課は十四日午前九時から午後四時まで、市文化センターで新生活運動指導者研修会を開く。

久之浜で野外農事相談　いわき市久之浜大久支所は十四日午前八時半から午後五時まで、大久地区で野外農事相談所を開く。

磐城通運人事異動

磐城通運は四日の定時株主総会、取締役会で、役員の人事を異動、これに先立ち次の社員異動を行った。

【役員異動】▽取締役・相談役（専務取締役）小林重三▽常任監査役（常務取締役）中村具臘▽常務取締役（取締役小名浜支店長）角田晴美▽取締役総務部長（総務部長）近藤忠義▽取締役業務部長（業務部長）小野田健吾▽取締役小名浜支店長（車両部長）吉村清治

【社員異動】▽平支店長（総務部次長兼総務課長）大谷清▽車両部長（平支店長）渡部利作▽総務部総務課長（総務課長代理）鎌倉富治▽平支店次長（業務二課長）鈴木成実▽車両部付自動車整備工場・工場長待遇（総務課長待遇）石山博士▽業務二課長（平支店次長）森本耕輔▽平支店次長（平支店長代理）後藤明芳▽湯本営業所長（湯本営業所長代理）富谷君雄▽湯本営業所長待遇（湯本営業所長代理）沼田四男美▽小名浜支店長代理（植田支店長代理）高橋誠▽植田支店長代理兼務（勿来営業所長兼十條製紙作業所長）北郷禎一▽植田支店・火力営業所長代理（勿来営業所業務係長）根本久一

交通事故

いわき	発生	死者	傷者
中央署	1件	0	1人
〃東署	4件	0	6人
〃南署	0	0	0

（12日・県警交通企画課調べ）

プロレス延期お知らせ

全日本プロレス・アジアリーグ戦は七月十二日実施予定のところ雨天のためやむを得ず延期、八月二日午後六時半から小名浜スズカン・バーゲンストア特設リングで実施と決まりました。ファンの皆様には大変ご迷惑をおかけ致しましたが、事情ご賢察の上、お待ち下さいますようお願い申し上げます。

新日本プロレス後援会

お茶の友に…
銘菓　茶筒
お菓子の専門店　みよ
TEL. 23-7111(代)

夏の新舞子

梅雨もモウすぐ明けて　また暑い真夏がやって来る事でしょう
街中の蒸し暑さと神経をさす様な雑音から離れて新舞子に来てみませんか　さわやかな浜風が松の青葉の上を吹きぬけて涼しく生き返る思いがすることでしょう　グループに一家団らんに　ぜひ新舞子江戸川ガーデンをご利用下さいませ
◆宿泊料（1泊2食つき税込み）　¥4,000　（夏の宿泊予約承っております）
◆特選磯料理……¥2,000　◆かばやき・うな重……¥1,200　◆釣り場もあります（鯉大量放流）
新舞子　江戸川ガーデン　TEL. ㉞3656・3657

明日14日 Open
SNACK & BAR 奉
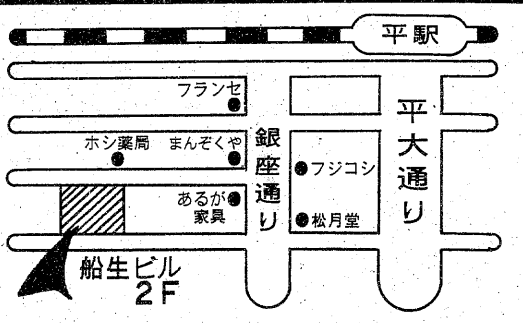

平字田町・紅小路（船生ビル2F）
設計施工　にしむら店舗デザイン研究所　平字三倉　TEL.22-2756

読者の声

きょうのことば

その場にいぬ者　いつも悪者
（欠席裁判）
（イギリスのことわざ）

泥沼の口事件とS講師

平　N・F生

八日早朝、一連のロッキード事件に関連して、全日空若狭得治社長が、東京地検に逮捕された。

私が某大学に入学、法学部に籍を置き、一、二年生の教養課程の折、第二外国語としてドイツ語を履修する羽目になった。気は進まなかったが、結構出席していたように記憶している。そのドイツ語のS講師は、毎日新聞社で記者をしていた人で、温厚な人柄は、学生の間でも人気があった。

渦中の人物、若狭社長とS講師とは無二の親友であり、旧制高山中～東大を通じての同級生であったらしい。この消息については、昭和四十七年ごろの文芸春秋"同窓生"のグラビア欄にも載り、全日空の社長室で一緒に撮った写真も掲載された。S講師は、ことあるごとに、授業中でも『若狭君は…』とか『学生時代の若狭君は…』といった調子で、彼の優秀さをわれわれ学生に話していた。こうしたことから、S講師の紹介、推薦により、この大学からも毎年、二、三人の卒業生が全日空に就職していた。

S講師は昨年、咽頭ガンのため、亡くなった。しかし、角度を変えて考えてみると、一連の不祥事件で、若狭社長が逮捕されたことを知らずに逝ったS講師は、幸福だったかも…。今回の逮捕は、だれが判断しても、正当と思われるので、適切な法の裁きを受け、償いをしてほしい。S講師も、草葉の陰で、きっとそう念じているに違いない。

（25歳・匿名希望）

県庁汚職に思う

常磐　黒沢　保

県庁の汚職に、私は一言触れてみたい。昨今の新聞をにぎわしている事件について、こんな風に考えています。部長職になると周囲の人達は、あたかも徳川五代目の"将軍綱吉"のように接するので、当人もついその気になり、それが災いの元になっているのではあるまいか。

イギリスで"立派な人"とはジェントルマンと言われている。例えば百姓のジェントルマン、大工のジェントルマン、教員のジェントルマン等、それぞれの職業分野で"他人のため、世のため"にベストを尽くす人を指すのであろう。

日本人は中学一年生から英語を学んでいるが、単に"ことば"だけでなく、本質的な"物の見方、考え方"また地理や歴史等を、本や映画等を通して、総合的に学習させ、心を学ばせる必要があろう。

真のジェントルマンとは、自らを律し、他動的なもので、自ら禍根の中にまき込まれない信念の持ち主である。県政だけでなく、国際的な舞台でも、臆することなく発言できる人を指すのではないだろうか。

読者の声欄投稿規定▽住所・氏名・年齢・職業明記（匿名希望の場合も）▽字数六百字以内▽原稿は返しません

あす平窪で点灯式

東北電力

防犯灯累計706基に

東北電力いわき営業所は十四日午後四時から平の上平窪公民館で同日から始まるサービス高揚運動の一つとして市に防犯灯贈呈式を行い、引き続き近くの路地入り口角で佐久間所長が点灯式を行う。

東北電力の防犯灯寄贈は四十年六月から毎年行われており、今回の六十九基を加え累計七百六基になる。いわき市内は六十一基で地区別灯数は次の通り。

平11、磐城9、勿来10、常磐7、内郷6、四倉4、遠野2、小川1、好間3、三和2、田人1、川4、久之浜・大久1

海況速報

勢力弱まった親潮系水

【海況】房総海域における黒潮は、全域にわたって弱く接岸傾向を示し、茨城沖で蛇行した後、北緯三十七度近くを東流している。

暖水舌は、黒潮の接岸により北緯三十六度三十分、東経百四十二度付近を北側に張り出している。

親潮系水はやや弱勢となり、北緯三十六度以北の沿岸沿いを南下している。

（10日・県水試調べ）

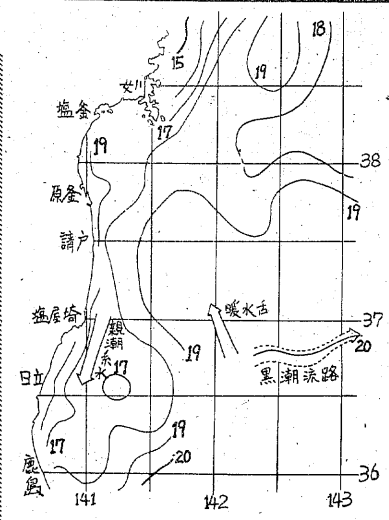

あすの運勢

小川　石洲

七月十四日（水・大安）

【1月生】話はいいが内容に不安がある、慎重に取組め

【2月生】すくすくと伸びる勢いがある、積極的に進め

【3月生】むやみに動けば結果悪い、内容の充実が先決

【4月生】同情して不利を招く暗示、他人事に関わるな

【5月生】何かと頼られる傾向がある、深入りつつしめ

【6月生】灯台もと暗しということあり、慎重さが必要

【7月生】あれこれ手を出せば失敗、目標をしぼれ

【8月生】運気が不安定で変化多い、確信なければ自重

【9月生】無理をすれば悩みつくる、自力の範囲を守れ

【10月生】なかなか思うようならない、だが努力続けよ

【11月生】他力に頼っていては進展しない、自力で行動

【12月生】出るに出られない傾向がある、冷静に取組め

市況

魚類

十三日朝の小名浜港は巻網と釣りガツオが出回った。

【小名浜港】巻網船一カ統四十六・一ジ　一本釣船一隻二十八ジ　定置網船二隻十四ジ　小舟二十八隻

▼巻網ガツオ　四万四千八百キロ　三〇四―一九五▼釣りガツオ　二万三百五十キロ　三〇―一九四▼ヤマモ　一万五百キロ　一六・一▼ビンナガ　四千キロ　四三五―三八五▼釣りダルマ　三千キロ　三三五▼サバ　千五百キロ　二〇〇―五〇・三▼セグロイワシ　千三百五十キロ　三一▼巻網ダルマ　千三百キロ　二九一―二五六▼ウニ　三百三十五個　二九〇―二六五

【江名港】小舟二十隻

▼カイヤキ　三千二十九個　四〇〇―三七五

【中之作港】一本釣船一隻二十・七ジ

▼カツオ　一万四千五百キロ（大）三七〇―三〇〇（小）二七〇―二二一▼ビンナガ　三千四百キロ　四三一―四〇〇▼ダルマ　二千九百キロ　三〇九―二五八

会と催し

14日

【平市民会館】▽調理師試験予備講習会（9時）▽福島県化粧品小売連合会いわき支部総会（12時）▽いわき民音例会「美しい日本の歌」（13時、18時30分）

【勿来市民会館】▽遺族会勿来地区役員会（10時）

【磐城市民会館】▽英語教室（16時）

【磐城体育センター】▽新生活指導者研修会（9時）

【常磐公民館】▽生け花サークル（13時）▽盆栽教室、書道教室、点字サークル（18時）

【ことぶき会館・いわき民報ビル】▽茶道・華道教室（10時）▽ベストラインプロダクツ（17時）

【草野美術ホール】▽カワイ体育教室（14時）

【いわき産業会館】▽御けし洗い講習会（9時）▽商工中金・中小公庫金融相談（13時）

【千代田会館】▽日本火災講習会（9時）▽電電公社、TKC東北会福島県支部役員会（11時）▽栄晃いわき（株）研修会（16時）

【文化センター】▽第3回いわき新生活運動指導者研修会（9時）▽アートフラワー実習（13時）▽労働学校、スイングユニット練習、石城山岳会月例会、版画製作研究、着付け教室、弦楽アンサンブル練習（18時）

野菜

▼白菜四〇―二〇▼ニンジン二〇〇―一〇〇▼ゴボウ三五〇―一五〇▼玉ネギ八〇―四〇▼キュウリ五〇―一〇▼ナス一七〇―一〇〇▼キャベツ七〇―三〇▼ジャガイモ五〇―一〇▼カボチャ二〇〇―五〇▼トマト一八〇―五〇▼ピーマン四五―三〇▼モヤシ八〇▼シイタケ八〇〇―四〇〇▼根ショウガ一〇〇〇―九五〇（以上キロ）▼ホウレン草五〇―二〇▼菜類二〇―五▼ネギ一〇〇―三〇▼エダマメ一五〇―五〇▼ニラ四〇―二五▼ミツバ四五―三〇▼葉ショウガ一〇〇―八〇▼春菊三〇―一〇（以上束）▼大根五〇―四〇（本）▼ナメコ一二〇―五〇（袋）▼玉子一八―一四（コ）

果物

▼リンゴ四〇〇―二八〇▼ブドウ一三〇〇―一一〇〇▼サクランボ九〇〇―四〇〇▼モモ八〇〇―三五〇▼スイカ一五〇―一〇〇▼プラム三五〇―二〇〇▼ビワ四五〇―三五〇▼バナナ一八〇―一五〇▼メロン三五〇―二〇〇（以上キロ）▼イチゴ一三〇―八〇（カップ）

（丸平青果市場調べ）

※お断り＝株式・前場は2面に。

三侑商事

事務所が変わりました
国道十五町目交番向かい角の野崎ビル三階です
金融、損害保険
不動産のご相談
にどうぞ
いわき市平字十五町目五ノ三野崎ビル三階　電㉔八四四八

社交女性募集

◇年齢18歳以上ただし特技者は別▷収入月12万円以上
◇労働条件優遇保障制度あり
◇その他は相談に応じます
◇面接随時　委細面談
◇場所＝平・才槌小路4の16（堀江工業前横町）電㉔7211
平社交クラブ

理容師募集

◇男女年齢不問　2名
◇給　9万以上
◇社保・その他委細面談
有限会社　理容ラッキー
平・五町目　ヨーカドー脇
電㉓6751夜電㉖2454

募集

配送

員募集　若干名▽年齢18歳～30歳▽普通免許要・各種保険▽委細面談▽平中神谷電㉞四八四九深谷楽器配送センター

男女

事務員▽要免許
▽平字下の町一の四吉田ゴム株式会社自動車整備部・電㉑一一八〇

貸事

務所▽約20平方㍍▽場所＝平・新川町（イトーヨーカドー通り）▽連絡先＝電㉔二五六七

アパート

▽六畳、六畳▽台所▽トイレふろ場付▽場所＝内郷ショッピング前・公園わき▽連絡先＝電㉖三〇七七

家屋

新築

貸家一戸建▽六畳六畳DK平窪（公園前）▽連絡先＝午後六時以後電㉒一七四七伊東

新築

マンション▽六畳四畳半三畳水洗自動ぶろタンス付日照良駐車場有▽平下神谷後原連絡＝電㉞三一九九・㉔八七三三

いわき民報案内広告

⊙…一ダン四行　一、五〇〇円（前納扱いです）
⊙…同一広告五回以上掲載は一割引き
⊙…お申し込み、お問い合わせは本社営業局広告部　電㉓一六六六代＝支社、支局、いわきPRセンター＝電㉓〇六九〇＝へ

社員募集

●クレーン運転士……2名
●現場作業員……5名
●経理事務（男女）……1名
●営業部員……1名
●委細面談
東海基礎株式会社
小名浜住吉字道下38の5　電58―5103

募集

小名浜店　平店
女性　数名
バーテン　数名
〈アルバイト歓迎〉
ナイト・スポット
サラマンダ
小名浜店　電㊹1528・㊹8724
平店　電㉓9617

社員募集

●建築現場監理者　2名
●土木現場監理者　2名
高卒以上45歳未満の経験者希望　給与＝能力給とし8万5千円から17万円
真野目建設株式会社
いわき市小名浜岡小名
電53―4933

ホステス募集

見習歓迎（若干名）
●年齢　25歳ぐらいまでの方
保証有ります　委細面談
☆18歳未満の方お断りします
とるこ入舟
小名浜　電㊹9905

福島県知事（1）第989号
キクケン ハウス
株式会社キクケン
いわき市平字新田前6―7
☎23―7974
売地　常磐上湯長谷町釜ノ前　220平方㍍　2区画（住宅地適）　3.3平方㍍5.5万　（仲介）
売地　平下平窪　第2区画整理内　232平方㍍・330平方㍍各1区画　3.3平方㍍6.5万　（仲介）
貸家　平・磐城高校入り口1戸建3棟　郷ケ丘1戸建1棟　平下平窪公園前1戸建1棟　全貸家新築設備完駐車有　代理

免許番号　福島県知事（2）第301号
まこと不動産株式会社
電92―5315
（夜間）02466③6197
売地　泉ニュータウン　南側道　日照最高　327平方㍍（99坪）　3.3平方㍍5万　水道　排水完備　（仲介）
売地　泉町滝尻字加賀前　住宅最適　287平方㍍（87坪）　3.3平方㍍5万5千　水道　排水完備　（仲介）
売地　鹿島町下蔵持　住宅最適　254平方㍍（77坪）　3.3平方㍍6万　水道　排水完備　（仲介）

福島県知事（2）第287号
たけや商事不動産部
小名浜・辰巳町　電㊹3645・㊹2823・夜㊷2431
土地付売家　小名浜島地内　330平方㍍（約100坪）　家屋　132平方㍍（約40坪）　2階建て　商店向き総額950万　（仲介）
新築建売住宅　鹿島町下矢田地内（旧県道沿い）　土地　247.5平方㍍（75坪）　家屋　69.3平方㍍（21坪）　6畳3室　8畳1室　総額820万　（仲介）
売地　小名浜字寺後　店舗・高級住宅向き　549平方㍍（184坪）　3.3平方㍍12万　（仲介）

ヤクルト　Joie
募集

▽男子学生アルバイト　若干名
普通免許所有者
▽営業幹部社員（男子）　若干名
年齢23～35歳位まで　普通免許所有者
▽女子社員　若干名
経理事務＝珠算・簿記三級程度
▽営業業務（主婦パート歓迎）若干名
※履歴書持参本人直接来社　面談の上決定
いわきヤクルト販売株式会社
いわき市平字菱川町四の五　電㉓五一一一代

建設業界のパイオニア、日本電建がファイトある人材を求む
営業社員
募集

●年齢20～40歳まで
●給与＝毎月25日……本給
〃10日……能率給
年4回……奨励給
年2回……賞与
●業界屈指の好待遇・安定給
●履歴書持参の上来社または電話で連絡下さい
株式会社　日本電建平支店
平字堂ノ前7の2　電㉔9161

不動産売地仲介ガイド

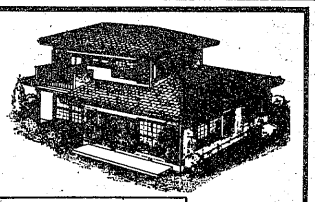

●売地●
平北白土字穂積地内
宅地に最適
347.80㎡（105坪）
3.3㎡当たり70,000円
（社有）

●売地●
平北白土字穂積地内
宅地に最適
301.63㎡（91坪）
3.3㎡当たり70,000円
（社有）

免許番号・福島県知事（1）第931号
協和興産株式会社
いわき市平字菱川町（常交ライフビル3階）☎21―2088

免許番号　建設大臣（1）第1962号
建設業県知事（特―49）第（2825）号
東北土地開発株式会社
いわき支店　平字白銀町
電23―1188・1189・2677

平中神谷分譲住宅
予約申込受付中！　社有地
土地62坪・建物22.5坪　総額
木造・瓦葺・2階建　996万

土地付家屋　古鍛冶町
土地991平方㍍（300坪）　建物330平方㍍（100坪）　総額2,400万
旅館盛業中・格安　仲介

売地　常磐吹谷342平方㍍（103坪）　高台閑静
3.3平方㍍8.5万
湯本一中近・高級住宅地　仲介

新築ハイツ入居者募集

平・月見町　6畳4.5畳　DK4.5畳、バス　水洗トイレ付
内郷高校前　6畳4.5畳　DK4.5畳、バス　水洗トイレ付　駐車可
平・東町　6畳4.5畳　台所、バス　水洗トイレ付　駐車可
いわきアパートサービスセンター
平字大町20―9☎21―3757

ニツセキハウス建売住宅分譲（1戸）

八ツ坂団地内　環境抜群！
・土地　373.66㎡（113.03坪）
・建物　98.00㎡（29.64坪）
〈付帯施設〉カーポート・フェンス・浄化槽・下駄箱・照明器具・温水器・植栽　他
・構造　鉄骨系不燃組立構造
・価格　1,795万円
銀行ローンの相談に応じます
福島県知事（2）337号
千代田不動産株式会社
平字下の町・第一千代田ビル3F
☎21―1133