夕刊
いわき民報
郵便番号 970
いわき市平字田町63－7
いわき民報社
© 振替口座（郡山）4028
本社 0246 ㉓1666
小名浜支社 0246 ㊷3560
常磐支局 0246 ㊷2380
勿来支局 02466②2903

…注文服納めて63年…
盛夏の紳士服
礼服・背広
替え上
テーラーサカワ
平・三町目1　電22－1313

職人さんたたえる

市技能功労者表彰制度

選考委がスタート

今年は約30人を対象に

満50歳から 20年以上の経験者

いわき市は今年度から、産業界の基礎を支えてきた職人さんなどの技能を尊重し、その功績をたたえるため、市独自で技能功労者表彰制度をスタートさせる。とりあえず今年は二十～三十人を表彰の予定でおり、二十三日その選考委員会が発足した。

市労政課の話によるとこの制度の対象となるのは洋・和裁、大工、左官、理・美容、印刷、写真、料理、建具など約三十五業種の技能者。表彰基準は①満五十歳以上、二十年以上の経験があり、ずっと同じ仕事に就いている②後輩の指導、育成に寄与している③すぐれた技能を持ち、勤労実績、日常生活などで他の技能者の模範となっている―などで、各職別団体から推せんのあった者を選考委で検討、市長に具申し、表彰するという手続きになっている。

同日開かれた選考委の初会合で、十一人の委員に委嘱状を交付したあと、あいさつに立った田畑市長は「産業経済の発展を支えている技能者こそ見落としてはならない。こういう人たちを表彰し、地域の発展のために一層貢献していただければさいわい」とこの制度の趣旨を説明したが、こうした"発掘作業"はあまり行われなかっただけに関係者からは拍手をもって迎えられるものとみられる。

【技能功労者選考委の委嘱状交付式】

東北地方で三番目

「勤労感謝の日」を記念し

県内では初めて、東北でも仙台、青森市に次いで三番目。市は毎年一回、勤労感謝の日（十一月二十三日）を記念して表彰したいとしている。

市技能功労者選考委員会のメンバーは次の通り。

▽会長＝橋本渡（市助役）▽副会長＝野崎理夫（いわき商工会議所会頭）▽委員＝雨宮幸夫（いわき地区商工会連絡協議会長）永山徳三郎（市観光協会副会長）矢内秀吉（いわき地労協議長）斎藤督（いわき地区同盟副会長）青海晋（いわき労基署長）清水義夫（平職安所長）高萩正己（いわき職業訓練協会長）関口義久（いわき工業人クラブ会長）青沼康裕（市商工水産部長）

きょう土用ウシの日

○…きょう二十四日は土用ウシの日。"ウ"のつくものはなんでもといっても、本命はやはりウナギの蒲焼き。ウナギにとっては最悪の日ということになる。

○…デパートでは屋台を街頭に出しての"におい"販売だ。昼前から良いにおいをただよわせて客を呼び、一串四百円、五百五十円の二本立て料金だが、焼くのが間に合わないほどの飛ぶような売れゆきにホクホク顔。

○…一方、料理屋さんも土曜日とあって、昼どきに客足がつき、ウナ重、ウナ丼と大忙し。両方とも夕食時には、目の回る忙しさになる見込みというが、この日を境に夏は本番となる。

焼くのが間に合わない屋台の蒲焼き＝平・フジコシで＝

家庭教育講演会

28日、小名浜公民館

磐城地区小学校長会主催などの家庭教育講演会は二十八日午後一時半から、いわき市・小名浜公民館で開かれる。当日は講師として郡山女子大の小林澄憲助教授が訪れる。

"人工魚礁"放送

27日、NHK"話題の広場"

NHKいわき放送局は二十七日（火）総合テレビ午前七時二十分から同三十五分（再午後一時二十五分～同四十分）までの『話題の広場』で"人工魚礁"を放送する。

福島県水産試験場による人工魚礁の調査が相馬沖で続けられているが、これは今年度から全国的に行われている大規模漁場開発のための予備調査。開海計画と水中カメラでとらえた神秘的な海底の様子を紹介する。

本日12ページ

いわき抄

▼…愛犬家にとって犬は実に、犬ほど人間に柔順な動物はいない。忠犬ハチ公の例をみても分かるでしょうと言いたいところだ。ひと口に犬といっても、大型は小ウシほどもあるセント・バーナードから、ネズミよりやや大きい位のオモチャ・テリヤといった小型のものまで種類が多い。北極横断を見事に遂行した植村直巳さんも犬ぞりだった。これも「人間と犬」の涙と飢えの物語である。ところがこの犬も先祖をたどればオオカミである。猛獣に近い種類だから、いつキバをむくか分からぬ心配もある。

▼…ところでいわきはどうして野犬が多いのだろうか。放し飼いが多いため野良犬と、飼い犬の分類がつかないのかとも思えるが、平保健所で調べたところでは、近ごろ飼育犬の処分依頼に訪れる市民がめっきり増え、係員も首をかしげるほどだという。これは県内各地で犬が歩行者をかむという事故が多く、飼育者が損害賠償をとられたうえ警察に告発されるといった問題が割合に多いため、「これでは大変」と犬を飼っている人が目を覚ましたというのが実情らしい。犬こそいいツラの皮である。

岐阜提灯
2割引き
卸値で買える店
ささきグループ
ヤン・ヤン 平ステーションビル3F
湯本駅前一番街
内郷ショッピングセンター1F

※書道教室　※水墨教室　会員募集
いわき画廊
・福島信販加盟店　いわき市平字三町目三三
電話（〇二四六）二二一一四三七八

うれしい　ごあいさつ
新発売　六段菓子　いわき銘菓　ニ月上
水羊かん
六段本舗　ふ凡
いわき市平駅前　電74－2509　工場　電74－8950
●ヤン・ヤン店●駅前本店●イトーヨーカドー店●鉄道弘済会売店●ハワイアンセンター売店をご利用下さい

高校野球県大会4日目の成績

磐城勝ちあす学石川と

勿来コールド負け　湯本も双葉に屈す

第五十八回全国高校野球選手権福島大会四日目の二十四日は午前九時から、福島、郡山の四会場で二回戦十一、三回戦一の合計十二試合が行われた。地元からは昨日午後、郡山工を4－2で下した勿来工を含め七校が出場した。

午前中は三校が出場、日東紡球場の第一試合では一回戦で喜多方商を7－2で下した勿来が第二シードの強豪・学石川と対戦、本塁打四本を打たれ善戦むなしく0－10（7回コールド）で敗れ去った。また、信夫丘球場の第二試合では湯本が第三シードの双葉と対戦、1－8で惜しくも三回戦進出の野望を断たれた。

一方、地元の雄・磐城は日東紡球場の第二試合に出場、喜多方工を相手に9－1（8回コールド）と楽勝した。磐城は明二十五日、準々決勝進出をかけ、春夏連続出場をもくろむ学石川と対戦する。

試合結果（二十三日午後二時以降も含む）は次の通り。

◇二回戦・第1試合（午前9…00＝日東紡）

勿来	0	0	0	0	0
学石川	3	5	0	2	0
				×（7回コールド）	10

◇同・第2試合（午前11…30＝日東紡）

喜多方工	0	0	1	0	0
磐城	0	2	0	0	1
				×（8回コールド）	9

◇同・第2試合（午前11…30＝信夫丘）

湯本	0	0	1	0	0
双葉	0	3	4	0	0
				×	8

◇同・第3試合（午後2…00＝信夫丘）

勿来工	0	0	0	2	0
郡山工	0	0	2	0	0
					2

◇同・第4試合（午後3…30＝開成山）

平工	0	0	0	0	0
東白農商	0	0	0	1	×
					3

（平）猪狩正、吉田義－矢田
（東）根本－芳賀

◇同・第3試合（午後2…00＝信夫丘）

勿来工	0	0	0	2	0
郡山工	0	0	2	0	0
					2

（勿）金田－長久保
（郡）千葉、帆足－高松

◇同・第4試合（午後3…30＝開成山）

四倉	2	0	0	0	0
須賀川	2	1	0	0	0
					2
				10 ×	
					4

（四）山崎、渡辺－柳井
（須）沢村－植田

あすの試合

磐城－学石川（信）午前9…00
平商－積田（信）午前11…30
安積－田村（信）
郡山高専－須賀川（開）午前8…00
磐城二－東白農商（開）午後1…00
会津農林
（カッコ内は球場）

24日午後の試合

◇二回戦・第3試合（午後1…00＝開成山）

磐農破った湖南優勝

県高体軟式野球　〝捲土重来〟と蛭田監督

県高体連、市教委主催の第二十二回県高体軟式野球大会は二十三日早後一時から、いわき市営平球場で地元・磐農を破った湖南と同・遠野を破った福島商の間で決勝戦が行われ、攻・守にバランスがとれた湖南が8－2と大勝、十一年ぶり二度目の優勝を飾った。

午前の試合で磐農をノーヒット・ノーランに下し意気あがる湖南は相手投手の立ち上がりを攻め、二回までに大量6点を先行、守っても福商打線を六、七回の2点だけに封じ、楽勝した。湖南は八月一、二日宮城県仙台市で行われる東北大会へ出場する。試合結果次の通り。

◇決勝（21日・午後1…00）

湖南	4	2	0	0	1	0	1
福商	0	0	0	0	0	1	0
							2

（湖）小林－渡部
（福）伊藤、長島、伊藤－森藤

▽三塁打＝伊藤（福）
▽二塁打＝伊藤（福）小林（湖）

蛭田丈夫磐農監督の話＝昨年九月のチーム結成以来選手がアルバイトなどをして部費を集め、球場を求めて奔走するなど苦労しただけに勝ちたかった。湖南との試合では悔いが残る。しかし、これが第一歩、冬には走力をつけ、機動力のあるチームに成長させたい。寄せ集めの急造チームでここまでやれたのは選手がまじめで、私についてきてくれたからでしょう。

少年ソフト始まる

未来の甲子園球児めざす

いわき市平青年会議所、同平地区体協共催の第八回親善少年ソフトボール大会は二十四日午前九時から、炎天下の磐城高グラウンドに市内四十三チームが参加して開かれた。

同大会は毎年参加チームが増え、今年は市内五地区から九チーム増の四十三チームが出場、未来の「甲子園球児」をめざし元気いっぱいのプレーを展開している。

同日は一～三回戦が行われ、二十五日に準々決勝以降の試合を行い優勝チームを決めるが、市内各町内から〝選抜〟されたチビッコ選手は、色とりどりのユニホームに身を包み、父兄らの声援を背に受け、ハツラツとしたプレーを展開していた。

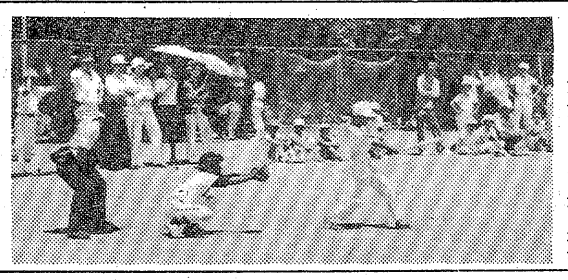

【父兄の応援もにぎやかな少年ソフトボール大会】

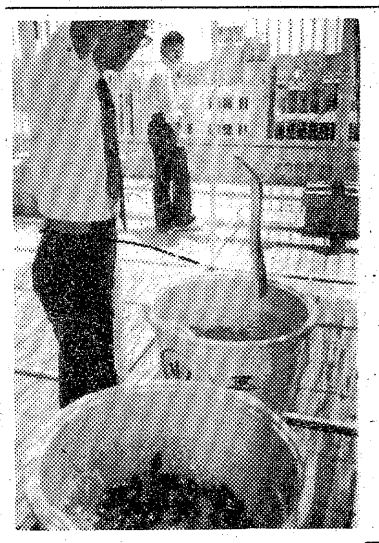

【どうだこの通りだと名人】

にぎわうウナギ釣り大会

平駅ビル、ヤン・ヤン

○…二十四日は〝ウナギの日〟と間違えられそうな土用ウシの日。夏バテ予防に、脂ののった、舌のとろけそうなヤツをということになってしまったが、今年は台湾産が大量輸入された。

○…平駅ビルのヤン・ヤンセールの一つ、ウナギ釣りがこの日屋上で行われた。三千円以上買った客がレシートを握って駆けつけ、あわよくいけば夕食を飾ろうと、桶の中にとぐろを巻くウナギ群にテグスの先の釣り針を引っかけて揚げる。いや、釣り揚げたいのだが相手もバカじゃない、ノラリクラリと体を交わす、ガッと引っかけたと思うとブツン。切れたテグスがうらめしい。

○…といった状態が繰り返され、準備された二百五十匹の百匁ウナギが退屈そう。中には一発でスルリと引き揚げ、ニンマリする客もあって笑いがたえなかった。

あす松崎稲荷神社祭礼

子供ミコシやのど自慢大会

いわき市平字梅香町の松崎稲荷神社祭礼は二十五日にぎやかに行われる。十六区町内会や同区青年部が準備に奔走して、今年は催しもいっぱい。午後三時から幼稚園児と小学校児童二百人が太鼓を打ち鳴らし、二台のミコシをかついで町内を渡御。露店で埋まる境内では六時半からちびっ子のど自慢大会を催し、盛りだくさんの賞品が用意されている。

四倉支所で心配ごとの相談　いわき市四倉支所は二十六日午前九時から午後二時まで。

保健婦業務研修会　いわき市公衆衛生課は二十六日午前九時半から、平市民会館展示ホールで保健婦業務研修会を開く。

午前10時半からも投影開始

プラネタリウム

いわき市文化センターのプラネタリウムは八月二十五日までの夏休み期間中、これまで通り午後三時のほか、午前十時半からも投影が行われる。日曜日は平常通り午前十時半、午後一時半、同三時の三回。

【勇気づくりサマースクールの開校式】

自閉生活から開放

サマースクールに11人

県浜児童相談所は二十二日朝、同相談所会議室で勇気づくりサマースクールの開校式を行った。

同スクールは自分の中に閉じこもりがちだったり、年齢に応じた遊びができない子らを集め、一緒に寝起きして自主性を養わせようというもの。期間は三十一日までの九泊十日で、市内や相双地区から小学一～六年の児童十一人が参加した。

開校式では、子供や母親らを前に田部所長が「参加するのには親子とも決心を要したろうと思う。しかし、子供が脱皮してたくましくなるためには必要なことなのです。私達は子供の問題点を探りながら指導していくが、両親もジッと耐えて私達にまかせて下さい」とあいさつ。

期間中、子供らは夏休みの友を勉強したり、切り絵や折り紙を作ったりするほか、こどもの村でキャンプを楽しむ。また、親は五日後に面会に訪れ、心理判定員などから助言指導を受ける。

会と催し

※25日―

【平市民会館】▽友美会展示会（9時）▽音鑑例会「ハンガリー少年少女合唱団」（12時、13時30分）
【勿来市民会館】▽消防ポンプ操法競技大反省会（13時）
【磐城市民会館】▽調理講習会（12時）
【磐城体育センター】▽第二回結婚合理化総合展示会（10時）
【常磐公民館】▽詩吟サークル、短歌会、杵藤会（13時）
【ことぶき会館・いわき民報ビル】▽月の友の会例会（9時）
【いわき産業会館】▽ボイラ・クレーン安全協会車両系技能講習会（9時）
【文化センター】▽小原流研究会、文化センターアマチュア無線クラブ測定器取扱、ピアノ発表会（9時）▽ガールスカウトスカウティング（9時30分）▽ギター基本練習（13時）
【ダイヤモンドホール】▽ネモト宝石展示会（10時）

※26日―

【平市民会館】▽児童劇「白雪姫と七人のこびと」（9時、11時、14時）▽保健婦研究会（10時）
【勿来市民会館】▽平商PTA勿来地区総会（13時30分）
【磐城市民会館】▽保健講習会（9時）
【磐城体育センター】▽筝曲サークル（10時）▽ちくちく会（13時）▽児童劇団「ポポ」（18時）
【常磐公民館】▽いわき公民館主事部役員会（9時）▽若者サークル、民謡サークル（13時）▽杵藤会（18時）
【ことぶき会館・いわき民報ビル】▽日本タッパーウエア講習会、エードサロン相談会（10時）▽ベストラインプロダクツ（17時）
【しゃくなげ会館】▽いわき経営者協会（9時）
【いわき産業会館】▽簿記講座（17時）
【文化センター】▽フラワー作品展示会、子供料理教室、子供工作室（9時）▽幼児家庭教育学級（10時）▽日本民踊協会（13時）▽平FG合唱団練習、詩吟サークル、社交ダンス講習会、シンフォニックアンサンブル練習、デッサン教室（18時）
【ダイヤモンドホール】▽ネモト宝石展示会（10時）

平野球クラブ

◇七月大会（24日）
いわき民報 0 0 0 0 0 1 1 2
福田建材 0 2 1 0 1 0 × 4
（い）明石、三浦－猪狩
（福）小山、篠崎－田中、松崎
▽三塁打＝福田（福）明石（い）
▽二塁打＝大友、中井（福）

あすの大気汚染予報

【硫黄酸化物】あすは磐城、勿来及び常磐の各地域のうち硫黄酸化物の濃度が一時間当たり〇・一㏈を超える地区が予想されます。
【光化学スモッグ】あすは磐城、勿来、常磐及び平、内郷の各地域に光化学スモッグの発生する気象条件にありますが、オキシダント濃度は一時間当たり〇・一五㏈の注意報発令基準にはいたらない見込みです。

天気予報

玉半提供 ☎九五九一

（小名浜測候所調べ）
【今夜】南よりの風、晴れ。
【明日】南よりの風やや強く、晴れ時々曇りで、にわか雨のところある。
【あさって】南よりの風、晴れ時々曇りで、にわか雨のところある。
【海上】今夜、多少波。明日、次第に波やや高くなる。あさって、波やや高いが次第におさまる。
【気温】▽23日＝最低18・5度（平年20・3度）、最高24・2度（同26・3度）。
（農務注意報継続中）

あすの暦

7月25日（日）
旧暦 6月29日
六曜 仏滅
日出 4・35
日入 18・49
月出 2・40
月入 17・07
満潮 1・43（16・08）
干潮 9・03（21・03）

近火お見舞いお礼

二十三日夜近火の際はさっそくお見舞いをいただき誠にありがとうございました　とりあえず紙上でお礼を申し上げます

三波産業株式会社錦工場
代表取締役　菅波宏順
いわき市錦町曲田一二の一　電②四二四七

訃報

菊池ヨシエはかねて病気療養中のところ七月二十四日午前五時十五分七十八歳で永眠いたしました　ここに生前のご厚誼を深謝し謹んでお知らせ申し上げます
追って通夜および告別式は次の通り自宅で執り行います
一、通夜　七月二十五日午後七時から
一、告別式　七月二十六日午後零時から　出棺午後一時
昭和五十一年七月二十四日
いわき市内郷白水町入山六五
喪主　菊池康雄
外親類一同

ご進物に…銘菓　松月最中
暑中見舞
9コ入り……750円　12コ入り…1,000円
18コ入り…1,500円　24コ入り…2,000円
シェリブランの
松月堂
本店／いわき市平銀座　☎23－1551（代）
平銀座店・平駅ビル店・小名浜店・湯本店
植田店・大黒屋店・イトーヨーカドー店

やぶにらみ世相シリーズ

相馬の原に風と雲と虹と

勇壮な戦国絵巻がくりひろげられる相馬野馬追。片や、モントリオールでの五輪絵巻での日本は力の差がまざまざ。一本足の七〇〇号に酔う日本列島。土用丑の日の話題。

■「う」の日の暑気払い。旨い酒と肴。

花乃木
いわき市平駅前中央通り
（藤田ビル）2階　電話23－七一八九

江戸前さかえ　栄寿し
・出前敏速・駐車場あり
小宴会・ご商談に二階お座敷をご利用下さい
〈第1・3月曜は定休日〉
いわき市平字三倉55
☎23－3066

越　フジコシ
走らなければご馳走にならぬ
「馳走」（ちそう）は仏教用語でかけ走ることを意味していたがやがて人をもてなす用意のためにかけ走る意味に転じ　さらにもてなす際の立派な料理そのものの意味になった　主人が懸命に「馳走」して「馳走」をそろえ、客はその「馳走」を食べるわけである
おさしみ用　すずき（100㌘）　六〇〇円
紋甲いか（100㌘）　四五〇円〃
（平店本館一階売り場）

市スポーツ大会 県体予選成績

バスケット 男女とも平が優勝

バレーは勿来工、磐城一

第九回いわき市スポーツ大会兼第二十九回県総合体育大会いわき地区予選は十七日から、市内各会場で開かれ、各種目に熱戦が展開されているが、二十二日までにバレーボールや弓道など十五種目が終了した。

これまでの成績は次の通り。

◇ソフトボール
▽スポーツ少年団＝①大野②大浦③永崎・しんまち（一般は中止）

◇ハンドボール
▽高校＝①好間②内郷③小野▽一般＝①いわきクラブ②夏井クラブ

◇射撃
▽トラップ＝①三浦久雄94点②天野博文88点③小野勇87点▽スキート＝①川和光87点②高橋彰81点③小野輝男78点

◇弓道（高校）
▽団体男子＝①勿来C（福島、石井、国分）②同B（湯沢、高橋、園部）③平工（生田目、長野、長瀬）▽同女子＝①磐女（大和田、鎌倉、早坂）②好間（大平、鈴木、千葉）③小名浜（小野、鈴木、大竹）▽個人男子＝①国分裕治（勿来）8射8中②園部左恭（同）③石井恵一（同）▽同女子＝①早坂京子（磐女）8射6中②吉江礼子（同）③木村喜代美（勿工）

◇バレーボール
▽高校男子＝①勿来工②湯本③勿来④内郷▽同女子＝①磐城一②磐女③小名浜

◇庭球
▽高校男子ダブルス＝①蒲生・根本（磐城）②金成・根本（平工）③上遠野・森田（湯本）遠藤・北郷（磐城二）▽同シングルス＝①国定仁（磐城）②小湊仁（同）③蒲生正裕（同）根本恭宏（同）▽同女子ダブルス＝①湯沢・清見（平工）②小島・矢野（磐女）③小峰・和泉（平商）高橋・佐藤（湯本）▽同シングルス＝①湯沢（平工）②佐藤（平商）③渡辺（同）佐藤（湯本）▽一年生男子シングルス＝①早川（磐城）②北条（同）③今野（平工）長田（磐城）▽同女子＝①矢野（磐女）②秋元（同）③根本（同）松本（平商）

◇軟式庭球
▽少年＝①篠原・鈴木（勿工）②鈴木・伊佐次（磐城）③小林・我妻（湯本）飯高・若松（四倉）▽少女＝①大門・草野（磐女）②櫛田・根本（勿来）③斎藤・鈴木（湯本）荒川・門馬（磐城一）▽スポーツ少年団男子＝①鈴木・田村（潮風）②佐藤・小針（同）③長瀬・松川（同）吉田・藁谷（二ツ箭）▽同女子＝①松本・富部（潮風）②小林・中野（同）③鈴木・今堀（同）森・星（菊竹）

◇柔道
▽一般・教員＝①鈴木太郎▽同・無差別＝①菊池光郎②渡部勝③藤原正博▽同・中量＝①岡田宗雄②岡崎文雄③加藤健一▽同・軽中量＝①鈴木辰夫②市井憲夫③古川登▽同・軽量＝①佐川敏②佐藤勉③山本行正▽スポーツ少年団団体＝①磐洋②潮風③草野▽同個人＝①吹田幸一（磐洋）②松本一之（同）③宮本博之（潮風）▽高校団体＝①平工②磐城③磐農　磐城二▽少年・無差別＝①寒河江俊光（平工）②後藤智浩（同）③田口武夫（勿来）佐藤順一（磐農）▽同・中量＝①鈴木伸二（同）②蛭田伸一（同）③高木晋（小名浜）青木新市（勿工）▽同・軽量＝①早川辰也（平工）②石井芳晃（小名水）③阿部俊雄（四倉）鈴木政彦（勿来）▽同新人・重量＝①寒河江俊光②緑川作也（磐農）③山辺孝志（平商）堀内隆浩（磐城）▽同・中量＝①宮野康治（平工）②細田健司（磐農）③吉元節雄（磐城）若松博（内郷）▽同・軽量＝①関山民男（磐城）②大矢良一（小名水）③鈴木政彦　馬淵浩樹（湯本）

◇卓球
▽一般男子シングルス＝①斎藤（田村無線）②佐藤富（木材）③吉沢（A・Y）小豆畑（日東）▽同女子＝①石井（久之浜）②橋本（呉羽）③小林（同）▽スポーツ少年団男子＝①内郷綴②潮風③平あすなろ▽同女子＝①大野②潮風

◇バスケットボール
▽成年男子＝①平倶楽部②小名浜③磐高OB　中塩▽同女子＝①平倶楽部②いわき▽少年男子＝①内郷②平工③磐城　湯本▽同女子＝①内郷②小名浜③平商▽スポーツ少年団小学男子＝①湯土②磐崎小A③同B▽同女子＝①湯土②磐崎小A▽同中学男子＝①貝泊中②小川中▽同女子＝①菊竹②小川中▽壮年男子＝①呉羽OB②鳳▽同女子＝①しゃくなげ②さつき

◇サッカー
▽一般＝①呉羽化学②小名浜F C③日本化成▽スポーツ少年団（中学）＝①入遠野②小名浜二③湯本一　小名浜一▽同（小学）＝①小名浜東

◇バドミントン
▽少年ダブルス（二、三年）＝①加藤・芳賀（湯本）②佐藤・菅野（高専）③猪狩・堀口（同）小野・比佐野（湯本）▽同シングルス（一年）＝①菅野栄（高専）②岡部良孝（湯本）③佐藤淳一（同）合津勝広（同）▽少女ダブルス（二、三年）＝①高橋・日井（磐女）②北山・大内（同）③高木・篠崎（同）松本・松本（平商）▽同シングルス（一年）＝①四家由美子（小名浜）②四家真知子（同）③粟谷理子（磐女）荻野礼子（同）▽同（二、三年）＝①高橋奈美子（磐女）②日井敬子（同）③北山千鶴（同）松本葉子（平商）

100円店

アメリカの旅から帰った友人に1ドルコインをもらった。日本の百円硬貨に比べてさすがに大きい。約三倍はある。アメリカの経済力がこのコインに象徴されている感じだ。これを首にさげるペンダントに利用できるというので、いいみやげ品だ。アイゼンハワーの横顔がよくかけている◆日本のコインにも人物が入れば、あとになっていつの時代のものかすぐわかるのでいいと思うが、コインに入れるような人物がいないからなのであろう。ともかく貨幣をペンダントにすることは許されないが、勲章やオリンピックメダルにあまり縁のない庶民にとって、ペンダントはなんとなく気分のいいものらしい◆ちかごろ、チョット気になるのが最近の男たちのネクタイの長さ、とある雑誌が指摘している。幅広のものをうんと短く結び、剣先がベルトから十五㌢もうえ、すごいときにはシャツの第三ボタンあたりがチラチラ見える。この暑いのにネクタイどころではないが、もちろんネクタイをしたときの話。ミニスカート去ってミニネクタイの時代である◆結ぶにも特殊な技術がいるだろうが、首をしめるネクタイは健康的でないと昔からいわれている。といってノーネクタイ以外の正装が、今のところ考えられない。真夏のときは半そでシャツにネクタイとなるが、もっと簡便なものがないものだろうか。ネクタイのかわりにヒモのネクタイをしてそれに木彫のペンダントをつけている粋な人をみかけた◆画人とか文人がよくやっているようだが、当世は芸術家タイプの人ばかりでなく、一般の人もやっている。あつくるしいネクタイにかわるモダンなヒモネクタイ？。金もかからず簡便だ。服装は時代とともに変化するが、いいと思うものが普及するまでには、けっこう時間がかかるものである。（龍人）

舞え舞え蝸牛 (56)

田辺聖子 作
梶鮎太 画

夜の黒髪（二十一）

『姫君だって、ねんねではあるまいし、こうしたことがすでにもう一度や二度、おありになっても、当り前じゃないか』

帶刀のうそぶくのが阿漕にはむやみに憎らしい。

『あたしが、お姫さまのことを、どんなに思ってるか、あんたには、よくわかってるはずじゃないの、かわいそうなお身の上のお姫さまの、ただ一人の味方、として、あたしがこんなにけんめいに尽くしている、それをあんたも分ってくれてる、と思ってたわ。それなのに、よくも、お姫さまとあたしを裏切るようなことをしてくれたわね』

くやし涙をぽろぽろこぼして抗議する阿漕に、帶刀は、しょげた顔になった。もともと惚れた相手のこと、それが心から恨みに思い、責めている涙をみては、帶刀も、気が折れてしまう。

『ああ、あんたみたいな薄情なろくでなしと、結婚するんじゃなかった』

阿漕がぷいと顔をそむけると、帶刀は降参気味で、

『そう、ふくれるなよ……な』

と、こんどは機嫌をとりはじめた。

『いや、じつは、少将が、姫君に、お話だけでも、と来られたのだが、話だけですまなくなったとしても、それならそれで、いいじゃないか。今さら、お前がじたばたしたって仕方ないさ。これも前世からの、因縁かもしれないよ』

『それならそうと、なぜ、前もっていってくれないの。しかも、あたしをダマしてお姫さまのところから引きはなす、なんて許せないわ。卑劣だわ。あんたも少将さまもゆるせないわ』

『だけどさ、お前が看視していちゃ、少将さまも動きが取れないし、お姫さまも羞ずかしいだろう。お前は、少将さまと姫君が結ばれることを願っていたのだから、まあ結果としては、これでいいんじゃないか』

『だって、あんまり、やりかたが、ひどいんだもの』

阿漕は、また、くやし涙をこぼした。

『それならそうと、こちらの心を重んじた、取り扱いをして頂きたかったわ。少将さまが今夜忍んでいらっしゃるなんて、あんたはあたしにこれっぽちも言わず、知らっぱくれているのを、お姫さまは、そうはお思いにならないでしょう。きっと、あたしも今夜の事の共犯だとお思いになるわ。それが辛いのよ。こんなにお姫さまを思う気持が、いっぺんに汚されてしまった。あたし達の友情はあんた達のおかげでこわれてしまうんだね。…ああ、今夜ずっとお姫さまのおそばについていてあげればよかった』

『気にするなよ。姫君は、お前が共犯だなんて、お思いにならないよ。お前が何にも知らなかったことくらい、ご承知だろうさ。――そう怒るなってば』

帶刀は、そろっと、うしろから阿漕の胸を抱く。そうして、阿漕にがたがた言わせぬために、次々と的確な男の動作をつづけていく。

お知らせ

酒有連の店でございます

毎度格別のお引き立てを頂き厚くお礼申し上げます
今年もお中元の季節がやってまいりました

全国酒有連は　全国各地の信用ある同業者のチェーンシステムで　全国ほとんどの地域を　わずかな通信連絡費の負担だけで　あなたがお選びになりました酒・食料品を　先さまで大切に　早く、確実にお届けする組織でございます

この通信連絡費は数量・金額に関係なく
1件につき

県　外	県　内	いわき市内
350円	200円	無　料

になっております

なにとぞ　お中元・進物のご用命は
お近くの酒有連の店へお申しつけ下さい

酒有連の店
WINE & FOOD 酒有連 全国酒食品有名店連盟
チェーン本部
株式会社 酒有連
23－3881・22－1209

大きな心配がひとつ消えます。
がん保険
〈がん〉を治すには経済的保障
心のゆとりが大事です。
お問い合わせは
アメリカンファミリーがん保険代理店
国際商事株式会社
平・堂根町2－13　☎74371
＊契約の方法は2種類ございます①個人契約②家族契約

平銀座通りに誕生する
ショッピングビルの
テナントを募ります

現在工事中
地上5階
地下1階
11月完成

この度、平の銀座通りに上記のショッピングビルを建設することになりました。平銀座という地の利を得て、この場所に最適なショッピングビルを建設いたしたいと考えてビル内に出店なさりたい方を募集しております。

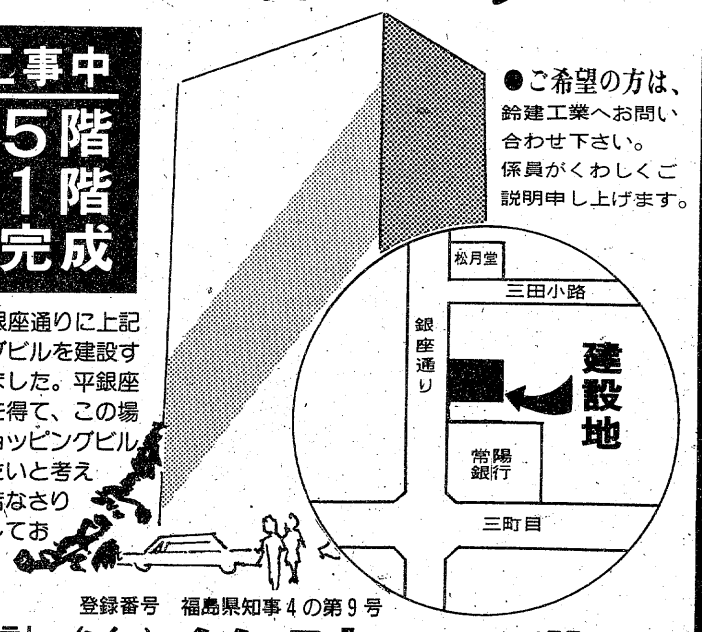

●ご希望の方は、鈴建工業へお問い合わせ下さい。係員がくわしくご説明申し上げます。

登録番号　福島県知事4の第9号
設計施工 (資)鈴建工業
いわき市平字新川町24　☎22－1495～6

みもの

土曜日

大西部無頼列伝　悪！
福島・夜11・10

革命の嵐が渦巻く十九世紀半ばのメキシコ。プロのバウンティー・ハンター、サバタ＝インディオ・ブラック（ユル・ブリンナー）は全身黒ずくめ、稼いだ金は秘かに孤児院に寄付してしまうという男である。メキシコ人弾圧のため、オーストリア軍のスキメル大佐（ジェラード・ハーター）らは、メキシコ人に好意をみせるインディオ・ブラックを買収したが、インディオは一方で革命軍にも通じていた。これをかぎつけたのがケチなこそ泥のハミルトン（ディーン・リード）。インディオに取り入って一口乗っかかると、早速肖像画家に化けてスキメルに近づき、オーストリア軍資金輸送計画を聞き出した。強奪計画はうまくいった。

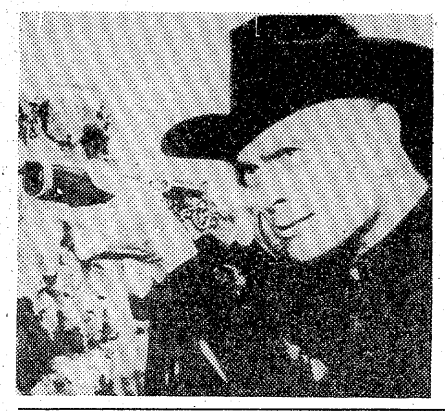
ユル・ブリンナー

風と雲と虹と　遊女姫みこ
NHK・夜8・45

源家一族および平国香との合戦の裁きを受けるため、将門は再び都へ向かった。そのころ瀬戸内では、純友指揮する海賊団が久しぶりの大収穫に歓声を上げていた。

都に着いた将門に、玄明が貴子の居場所を教えた。

その夜、将門は教えられた道をたどった。行きついた先は遊女宿であった。そこに、無ざんに変わり果てた、遊女姿の貴子がいた。

原作・海音寺潮五郎、脚本・福田善之、制作・小川淳一、演出・松尾剛。

日曜日

すばらしい世界旅行　チンパンジーとの会話に成功！
福島中央・夜7・30

アリストテレスの時代から、言語は人間に特徴的な才能とされ、その事実に疑いの目が向けられたことはなかった。

ところが、アメリカ・ネバダ大学の心理学教授、ガードナー博士夫妻は、一頭のチンパンジーに、ろうあ者の使う手話を教え込むことに成功した。ワッショーと名づけられた。このメスのチンパンジーは、多くの言葉を覚えたばかりか、その言葉を順序よくつなげることもできるようになったのだ。

時には独り言も言い、新しい表現をつくり出し、人間に質問を浴びせかけるワッショー。

NHK劇場　金門五山桐
教育・夜9・00

石川五右衛門の「絶景かな春宵一刻価千金」の名せりふで有名な並木五瓶作の歌舞伎。

石川五右衛門（実川延若）と真柴久吉（中村扇雀）とが対決する南禅寺山門の華麗なせり上げが見もの。

石川五右衛門の実川延若

ドラマ　白い髪の童女
土・FM・夜10・20

倉橋由美子が、四十四年暮れに発表した同名の小説の素材を使って、初めてラジオのために書いた作品で、ギリシャ悲劇を、日本的な感覚によって組み立て直した夢幻劇。岸田今日子、高橋昌也らが好演。

NHKテレビ　☆印は白黒

6・05　歌はともだち
45　NHKガイド
7・00　N◇16　天
20　第21回オリンピック・モントリオール大会〜ハイライト〜「陸上競技」「体操」「レスリング」
9・30　N◇45　N解説
10・00　小さん独演会　落語「お神酒徳利」柳家小さん
45　NHKの窓
11・00　オリンピック〜ダイジェスト〜「体操」「陸上競技」
40　N◇52　ローカルN天

NHK教育　☆印は白黒

6・00☆テレビスポーツ教室「体操競技」
7・00☆中国語講座「まとめ」
30　NHK文化シリーズ　美をさぐる「真実との対話」—写真家の世界
8・15　教養特集「さかな白書」—イワシにかえる日—
9・00　婦人百科　茶の湯「薄茶」
30☆通信高校講座　地理B「カナダ」
10・00☆通信高校講座　日本史「室町文化」〜一休〜
11・00☆フランス語講座
30☆大学講座　歴史学

福島テレビ　☆印は白黒

6・00　母をたずねて三千里「雪がふる」
30　Nコープ
7・00　UFOロボ・グレンダイザー「危機／研究所よ立ちあがれ」
30　クイズダービー
8・00　8時だよ／全員集合
9・00　どてらい男・死闘編「ワンマンの才覚」西郷輝彦　梓英子　田村亮　志村喬　なべおさみほか
・00　隠し目付参上「きらめく潮に海女は濡れたか」江守徹　大谷直子
11・10　映「大西部無頼列伝＝悪／＝」ユル・ブリンナーほか

福島中央テレビ　☆印は白黒

6・00　時間だよ／アイドル登場　あいざき進也ほか
30　ジャストN
7・00　ザ・カゲスター「少年サタン隊ザリガニアン作戦／」
30　ベスト3・夢の願合せ
8・00　全日本プロレス中継「P・W・Fヘビー級選手権」
9・00　「八丁目のダメ親父／カンナ・トンカチ・キリキリ舞い」森繁久弥　藤岡琢也　前田吟ほか
10・00　映「特攻侵略戦線」ミッキー・ルーニー　ヘンリー・シルバほか
11・45　ウィークエンダー

今夜の番組

NHK第1　1340KC

6・15　じょうずな話し方「話し方相談室」
25　ナイター　「中日—阪神」＝中止の時＝6：25夜のサスペンス「明治牡丹燈籠」7：15ポップスコンサート＝カーペンターズ・アルバム7：57NHKガイド8：05歌の星座「水色の手紙」ほか9：05ラジオ寄席「青空観光」ほか
9・30　親子談話室「現代中学生気質」—先生のあだ名—
10・20　若いこだま
11・00　オリンピック　モントリオール大会

NHK第2　1540KC

6・00　定時制の広場（高校生）「看護婦をめざして」
40　続基礎英語
7・00　カレントトピックスN
15　英語会話
30　イングリッシュアワー「狂言とわたし」
8・00　通信高校講座　英語A①◇20　英語A②◇40　英語A③
9・00　通信高校講座　音楽I◇20　日本史◇40　倫理・社会
10・20　通信高校講座　現代国語◇40　現代国語
11・00　スペイン語講座—応用編—

ラジオ福島　1060KC

6・20　ナイター　「大洋—巨人」＝中止の時＝6：20二郎で勝負〜リクエストナイター〜8：00ポピュラー・ナイト・スペシャル〜朱里エイ子特集〜
9・10　夜のヒット歌謡
20　ファミリー・スタジオ　なつメロジョッキー
10・00　僕もスター私もスター〜エンドーチェーン公録から〜
30　ヤング歌謡ボックス
11・00　サウンズ・ウィズ・コーク
30　森田公一のさわやか青春

FM放送　☆印はステレオ

6・00　日本の民謡　ちゃっきり節　ノーエ節　鹿児島三下り　大島節ほか
7・15☆サウンド・オブ・ポップス＜ソウル・アルバム＞愛のユニティー天国への道ほか
8・05☆NHKシンフォニーホール　ピアノ協奏曲第3番ハ短調作品37・ベートーベンほか
9・00☆FMコンサート＜ポピュラー・アラカルト＞〜ミュージカルへの招待〝ビリー〟〜
10・20　ドラマ「白い髪の童女」
11・05　音楽夜話＜ヘブライの旋律＞

NHKテレビ　☆印は白黒

6・00　レッツゴーヤング
40　ネットワークNHK
7・00　N
20　オリンピックハイライト　陸上競技」男子百㍍決勝「水泳」男子二百㍍平泳ぎ決勝「レスリング」
8・45　風と霧と虹と「遊女姫みこ」加藤剛　吉永小百合　緒形拳　真野響子　山口崇ほか
9・30　N◇45　N展望
10・05　圓生独演会　落語
・50　ふるさとのアルバム
11・00　オリンピックダイジェスト
30　N◇45　ローカルN天

NHK教育　☆印は白黒

6・00　サラリーマンライブ「おやじ再発見」ほか
7・00　セサミストリート「ファットキャットのスキャット」
8・00　日曜美術館▽私とアッシジの寺院壁画▽地方美術館シリーズ—岡山美術館—
9・00　NHK劇場（国立劇場）「金門五山桐」実川延若　鴈治郎　仁左衛門　扇雀　雀右衛門　富十郎ほか
10・30　若い広場「深作欣二と若ものたち」
11・30　あすの経営「他店に学ぶ」—店の演出—

福島テレビ　☆印は白黒

6・30　特別狙撃隊S・W・A・T「デモンストレーションの偽装」
6・30　Nコープ
7・00　アップダウンクイズ
30　ナイター　「大洋—巨人」＝中止の時＝7：30不滅のメロディ・服部良一「想い出の歌こころの歌」藤山一郎
9・00　日曜劇場「手帳」草刈正雄　中条きよし　仲谷昇　上村香子ほか
10・00　ラブラブショー　五十嵐淳子　三浦久男
35　お耳役秘帳「引き裂かれた肌」伊吹吾郎　三条朱実　八木孝子ほか

福島中央テレビ　☆印は白黒

6・00　笑点▽祭だ／娘みこし▽ちびっ子大喜利
40　淀川長治の映画専科
7・00　びっくり日本新記録「大空にまう冒険野郎・スカイダイビング」
30　すばらしい世界旅行「チンパンジーとの会話に成功／」（前編）
8・00　俺たちの旅「やさしさだってあるのです」中村雅俊　津坂まさあき　丘みつ子　田中健ほか
9・00　映「真紅の海賊」バート・ランカスター　ニック・クラバットほか
11・45　遠くへ行きたい「近藤正臣の古都への情念」

日曜夜の番組

NHK第1　1340KC

6・15　仲間の音楽会「ビューティフル・サンデー」ほか
7・15　新聞をよんで
30　政治座談会
8・30　上方演芸会　漫才「お笑い夫婦の危機」「色々あります」
9・05　日曜名作座「偷盗」森繁久弥　加藤道子
35　NHKガイド
40　NHK特派員報告
10・20　ラジオリサイタル「フルート協奏曲　イ短調」
11・00　オリンピック　モントリオール大会「水泳」

NHK第2　1540KC

6・00　通信高校講座　地理B◇20　古典I乙（漢文）◇40　古典I乙（漢文）
7・00　精神薄弱児とともに「これからの障害児教育」
30　イングリッシュアワー「西部開拓の歌」
8・00　通信高校講座　音楽I◇20　保健体育「体育」◇40　数学I
9・00　通信高校講座　数学I◇20　数学I◇40　数学I
10・20　通信高校講座　数学II A◇40　数学II A
11・00　イングリッシュアワー「狂言とわたし」

ラジオ福島　1060KC

6・00　ナイター　「大洋—巨人」＝中止の時＝6：20二郎で勝負〜リクエストナイター〜山田二郎8：00歌謡曲・ナイト・スペシャル〜都はるみ・恋と涙のはるみ節〜
9・10　ファミリー・スタジオ　なつメロジョッキー
40　明日をつくる中小企業
10・00　中芝レコードアワー
30　ヤングタウン丸光
11・00　世の光
15　新番組　これがボサノバ
50　夜のファンタジー

FM放送　☆印はステレオ

6・00　リクエストコーナー
7・15☆ラテンタイム＜リクエスト特集＞あなたのそばへ居る時　テキーラ　ペピート　ある愛の詩　ベサメ・ムーチョ　ぼくの仲間ほか
8・00☆音楽のおくりもの　歌劇「蝶々夫人」・プッチーニ
9・00☆ヤングジョッキー＜ポール・ロジャース・ストーリー＞ロック・ステディ　オール・ライト・ナウほか
10・20☆現代の音楽「雪綾」・広瀬量平作曲ほか
11・05　名曲のたのしみ

ききもの

各ステレオメーカー平店3階ホールに好評により堂々展示中
NEW Stereo Sound FAIR
PIONEER　TRIO　VICTOR　SONY　Technics COMPONENT　DENON　DIATONE　Sansui　AIWA
田村ムセン
平店　☎(74)8121代表
湯本店　☎(42)2552
小名浜店　☎(54)2465

あなた貴方ご自身のあなただけのメーキャップをなさいませんか!!
あなたのためにお勉強会の時間をお作りしました。
とき　7月31日(土)
1回目〜午後2時から
2回目〜午後5時から
ところ　ハリウッドB.Sフェーシャルルーム
お肌のトラブル
あれこれご相談
お受け致します
お気軽にお出かけ下さいませ
※電話予約お受け致します
平・田町　並木通り（ひかり座前）☎74−5249　ハリウッド美容室

快適な環境を貴方に!!
一般家庭から大型ビルまで冷暖房のことならおまかせください
まろやか曲線美　マルチ
取り扱いメーカー
★ダイキン工業
★日立製作所
★松下電機
★三菱電機
●カークーラー
●カーエアコン
特別価格で奉仕中!!
セパレート形を2台買うよりもマルチ1セットの方がお買得！
※価格・分割ローンはご相談ください
これからの冷房は、寝室や子供部屋もお忘れなく!!
総合空調設備店　恵総業　いわき市平字三倉50　☎(0246)23−8109

家庭婦人

夏バテを防ぐ方法はいろいろありますが、ビタミン類を豊富に含む野菜をとるのもそのひとつ。ただ、そうはいっても主婦にとって、食卓に毎日違うサラダを乗せるのは、❁並みたいていの苦労ではありません。レパートリーを増やすために、栄養があって、少し目先の変わったサラダを和風、洋風、中華と集めてみました（いずれも4人分）。

ビタミン類を豊富に

＊稲荷サラダ

（材料）

カップ、キュウリ1本、ニンジン30㌘、キャベツ1枚、マヨネーズ大さじ2杯、白ミソ大さじ2杯。油あげ4枚、戻したはるさめ½

（作り方）

①油あげは湯通しして油ぬきをし、二つに切って袋状にする。②野菜はせん切りにして塩をかけ、すぐ水洗いして少しシンナリさせる。③はるさめに②を加え、マヨネーズと白ミソであえたものを①に詰める。

主食代わりにも、またお酒のつまみにしても喜ばれます。ササ身か入りどうふを中にまぜこんでたん白質を補えば、お弁当にも使えます。

＊イタリア風サラダ

（材料）

ごはん1・5カップ、イカ一パイ、レタス小½個、トマト小1個、ピーマン、玉ねぎ各½個、レモン1個、黒オリーブ8個、にんにく、サラダ菜、塩、コショウ、サラダ油、レモン汁。

（作り方）

①イカは内臓と皮を取り、塩少々を入れた熱湯でゆでて薄切りにする。②レタスは二㌢角に切り、布巾で水気をとる。③トマトは湯むきして、いちょう切りにする。④ピーマンは薄切りにして種をとる。⑤玉ねぎは薄切りにし、水につけてパリッとしたら水気をきる。⑥レモン半分は皮をむき、いちょう形に切り、残りのレモンはしぼってレモン汁にする。⑦塩小さじ½杯、コショウ少々、レモン汁大さじ2杯、サラダ油大さじ6杯、にんにく1片を入れてよく混ぜ、フレンチドレッシングを作る。にんにくは香りがでたら取り出す。⑧ボールの中に①から⑤までといちょう形に切ったレモン、ごはん、黒オリーブを入れ、⑦をかけて混ぜる。塩、コショウで味つけをする。⑨サラダ菜をあしらって盛り合わせる。

南イタリアでよく作られるサラダで、ごはんは細長いイタリア米をパラパラに固くたいたものを使った方がおいしい。具はこのほかにも、えび、鶏肉、ハム、サラミなど、いろいろ考えられます。

＊リャンバンサンスー

（材料）

キュウリ小1本、ハム40㌘、卵小1個、はるさめ1袋、あわせ酢（酢大さじ3杯、しょうゆ大さじ2杯、砂糖大さじ1杯、塩小さじ½杯、ゴマ油小さじ2杯、化学調味料）。

（作り方）

①キュウリとハムはせん切り。②卵はよく割りほぐし、塩少々を入れた薄焼き卵を作ってせん切りにする。③はるさめは熱湯に五～六分つけて戻し、柔らかくなったらザルにあげて水をかけ、食べよい長さに切る。④③の上に①と②をきれいに並べ、食べる直前にあわせ酢をかける。

キュウリをサヤエンドウやモヤシにかえてもよく、ハムも、好みによってカニ、エビ、鶏、ゆでた豚肉などにしてみましょう。

栄養満点のサラダをどっさり…

時折変わったものを

サラダの季節

貴金属の手入れ

夏のオシャレのポイントは指輪、イヤリング、ブローチなどのアクセサリーをフルに生かすことです。貴金属の手入れには、それなりのコツがあります。

貴金属の場合、もっとも細かいコンパウンド（塗料店に売られている）を使うか、練り歯みがきを柔らかい洗いざらしの布につけてみがくときれいになります。貴金属用として市販されているみがき粉もありますが、あまり効果がありません。また、金属みがき粉は粒が荒くて傷つける恐れがあるので、使わないほうが無難です。

指輪の宝石の裏が白くくすむことがあります。こんなときは、中性洗剤を溶かしたぬるま湯に五分ほどつけ、柔らかい歯ブラシでこすれば意外にきれいに落ちます。そのあと、水洗いして、柔らかい乾いた布で水気をふき取りましょう。また、ベンジンでも汚れは落ちます。

指輪のダイヤモンドは熱や酸、アルカリにも強いので、せっけん水かアルコール溶液にひたし、歯ブラシで軽くこすると汚れは落ちます。そのあと水洗いして、乾いた柔らかな布で水分をふき取れば十分です。

『奥さま一年生』

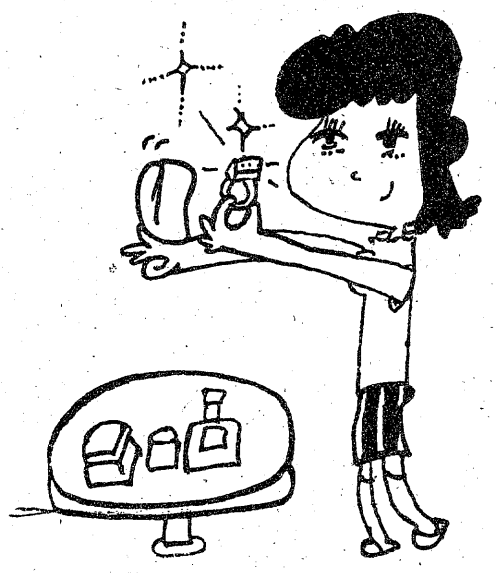

前立線ガン×子宮ガン

前立腺ガンは日本ではまだ少ないが、この十三年間に約四倍に前立腺ガンの死亡が増えています。従って、将来はもっと増えると予想されています。

前立腺は、ぼうこうから尿道に移る部分にあり、女性にはないものなので、前立腺ガンは男性だけのものということができます。最も多いのが六十代。次いで七十代、五十代であることからわかるように、老人病といえます。

よく排尿が困難になった人が医師のところに訪れ、この病気が見つかりますが、これでは手おくれです。アメリカでは、五十五歳以上になると毎年直腸診断を受けることになっています。

単に排尿困難になるだけではなく、男性機能が損われることにもなりかねませんし、早期発見が必要です。

子宮ガンには、子宮の入り口付近にできるものと奥の方にできるものがあります。日本の子宮ガンの九五％は入り口付近にできるもので、これは治療でかなりの効果を上げることができ、近年死亡率は減少しています。

しかし、女性の子宮ガン検診率は約四％で、まだまだ少ない。検査は、膣内からおりものを少しかすり取るだけ。初期のものは一〇〇％治る、といわれています。

生理期でないときに起こる、不正性器出血、接触出血、おりものの増加が注意信号だが、そのような症状を待っていないで、集団検診などを受けたほうがよいのです。

たとえば、誕生日や結婚記念日に決めて検査を受けることを習慣づけたいものです。

オーデコロンのおしゃれ

オーデコロンをスプレーで全身に吹きつけると、全身からほのかなにおいが漂い、気分もさわやかになります。ことに、入浴後に用いると膚をひきしめるので美容上にもよいわけです。また、ハダ着にオーデコロンをスプレーするのもよし、洗たくのすぎ水の中に数滴たらしますと、洗たく物の清潔感を高めてくれます。

病人の部屋などは、シーツやまくらなどを始め、室内にオーデコロンをまいておけばスガスガしく、見舞客が見えた時にも不快な感じを与えずにすみます。また、ナイトガウンやパジャマなどにオーデコロンをつければ、寝室にちょっとデラックスなムードをかもしだせるでしょう。

このほか、おしぼりに一、二滴たらして用いるのもしゃれた接待の方法といえますが、いずれにしても、あまり使いすぎるのは逆効果になるので注意しましょう。

夏は暑さでたるみがちな膚をひきしめるために化粧水は欠かせませんが、この化粧水も冷蔵庫などで冷やして使うと、効果満点。あらかじめ冷蔵庫に入れておいて冷やした化粧水を、脱脂綿にひたしてピシャピシャとたたくようにつければ、さっぱりと気持ちのよい膚が保てます。

オーデコロンの〝涼しい〟使い方。

夢をみたす世界の味！
●平駅前店（マルサビル3階）は夜10時まで営業！
お気軽にご利用くださいませ
〈小宴会・ご会合などにお座敷の用意がございます〉
中国料理 盧山
平・二町目（平和通り）　電23—3321～2
平・駅前店（マルサビル3階）電74—3820

フレッシュな男をつくる
フィンランド・サウナ
■営業時間 早朝10時から深夜2時まで
サウナ料金 ¥800
■マッサージ 正午～夜11時 料金¥1,500
■年中無休
フィンランド サウナ
平駅前不二屋ビル3F（23）3660

ピアノは財産です　ていねいに扱いましょう
ピアノ据え付け作業専門
いわき梱包
いわき市平谷川瀬字堂ノ入1
TEL・㉓5525夜㉒5484

空気枕 三〇〇円から
フクヤマ
平・2電㉔二三二七

タクシーのご用命は
安心してご利用いただける
みなさまの
常交タクシー
本社営業所　いわき市平字南町26　☎(23)2343代（フミヨサン）
松ケ岡営業所　いわき市平字材木町3　☎(74)3410
神谷営業所　いわき市平中神谷字宿畑　☎(34)3214

替えズボンの季節

これから盛夏に向かっては替えズボンの季節です。上着を脱いで、ワイシャツにズボンという装いが多くなり、従って、ズボンがおしゃれの決めてとなります。

【夏は明るく　さわやかなスタイルで…】

明るく、細身のものを

スッキリしたスタイルで

材質は混紡もの

夏の替えズボンにとって最も大切なのは材質です。普通、夏向きの材質としては通気、吸湿、洗たくなどの点を考えると麻・テトロン、トロピカル・テトロンなどの混紡ものが適しています。

もっとも、最近はいろいろな材質の替えズボンが豊富に作られていますので、涼しさ、丈夫さなどを考えて選ぶとよいでしょう。

明るい色柄が中心

夏の替えズボンは色柄も大切なポイントになります。シャキッとした感じが暑さによる気だるさを吹きとばしてくれますが、替えズボンにもそんな感じが必要です。そこで、ダークグレーを中心にして、明るい色柄のものがよいといえます。

また、レジャー用としては明るいブルーやグリーン、クリームなどにも人気があるようです。

スタイルは細め

スタイルはスッキリした細めのもの、ノータックやタックの少ないものの方が夏には合います。

スソは折り返しのないシングルが足元をスッキリ見せるので、このシーズンの替えズボンにはもってこいのスタイルです。

全体にスマートな細身のものが流行ですし、楽しいスタイルです。

通勤用に二、三本

湿気の多い日本の夏はズボンの汚れも激しく、クリーニングをまめにしないとズボンの寿命を縮めるばかりでなく、見苦しいもの。そこで、通勤用として最低二本から三本の替えズボンが必要ということになります。その他レジャー用、おしゃれ用に各一本ということになれば、四、五本は用意したいものです。

実益

隠れたベストセラー

バカうけの同窓生名簿

かなり普及したようでも、まだまだ〝名簿〟の価値は大きいようだ。学校を卒業して十五年、二十年ぐらいの同窓生名簿は意外に高く売れるのである。

Cさん(三)は、昨年暮れの「結婚、高校・大学時代の友人を、となったんですが、肝心の行方がわからない。そこで追跡調査ですわ。これに興味を持ってしまったんだから、ミイラとりがミイラになったようなものです」とCさんは苦笑まじりに語る。

そのうち、自分のことだけではなく、他の〝同窓生名簿〟の最新版作成に乗り出した。いざ、作ってみると、予想以上に購入希望者が多かったという。

「大体、百人から二百人ぐらいの名簿を作るんですが、一部千円ていどで、ほとんどさばけます。購入者?もちろん、その仲間たち。四十歳ぐらいになると社会的に安定し、また昔がなつかしくなる年齢なんでしょうな」とCさん。

例えば、百人の名簿が千円ではなく、他の〝同窓生名簿〟の最新版作成に乗り出した。いざ、そっくり売れたとすれば十万円作ってみると、予想以上に購入商売だ。

Cさんは「私は本業にしてしまったけど、サラリーマンのアルバイトとしてもやっていけますヨ。あまり、手を広げずに自分の守備範囲をきめておけば、最初、苦労するだけで、あとは年に一回、電話で近況を調べて改定版を出せばいいんです。時間的に余裕のある夏など、一番いいんじゃあないんですか」とアドバイスしてくれた。

母校にいって自分の同窓生からスタート。続いて、先輩、後輩の分を、とやっていけば、相当な分量の名簿ができる。それがすっかり、キミの収入源となるのだから一考の余地はありそうだ。

人員整理で、長年勤めた会社とおサラバした。そして半年、退職金と雇用保険で生活はなんとかやってきたものの、このとき頼りになる〝ゴネ〟探しに苦労した。

みんなの図書館

「原子力発電」

武谷三男編

（岩波書店刊・二百三十円）

原子力の平和利用は多くの人の望みであり、また実現の方向に向かっているが、問題点がないわけではない。「オイル・ショックで石油がダメなら原子力があるさ」といった安易な考え方が日本人の通弊、本書はこの〝原子力行政〟に痛烈な批判を行っている。

核分裂エネルギーが初めて使われたのは原子爆弾だった。それだけに、被爆国の日本人が、なんの不信感も抱かないのは不思議！

さて、この本はまず〝死の灰〟について言及する。死の灰つまり放射能を持った核分裂生成物は、再処理をしても大部分が残ってしまうのだ。しかも死の灰に含まれている超ウラン元素のなかには、半減期が何万年というシロモノまであるのだ。

さらに原子力発電の仕組みへ。現在の方式は発電用電子炉によるもので、発生した熱でますます高温の水蒸気をつくり、それで発電機のタービンを回す。そして百万キロワットの発電所で一日に約三キログラムの死の灰・ウラン235ができる。広島の原爆（約一キログラム）と比較せよ。

こうした死の灰に対する不安について「日本の原子力行政はまったく答えていない」「高度経済成長下における経済性のみを追求した安易さが、原子力行政に具現されている」「技術的な自主開発を怠り、死の灰の処理は他国まかせ、原料の濃縮ウランの供給はアメリカに頼るという状況では、原子力発電が真のエネルギー対策とはなり得ない」――ときびしくせめている。

マージャン

ギャンブルセミナー

リーチの真骨頂は〝引っかけ〟にあり

南家のAクンが「リーチ」と声を出した。オーラスである。Aクンは西家のBクンに三千点差の二位だ。Bクンが警戒したのはいうまでもない。せっかく、トップでゴールまできたのだ。「ここで逆転されるなんて…」というところだ。

さて、Aクンのリーチをかけたパイは六万だ。それはドラでもあった。まず、テンパイを紹介すると手の内に四、五、六万の面子のあるしかも九万単騎だ。Aクンは〝引っかけ〟で勝負に出たわけ。ぴんふうではなかったが、三、六万待ちの方が「あがりやすい」と考えるのが普通だろう。

結果はBクンが振り込んで「きたな、待ちだなあ」とボヤいたものの、トップはAクンのものとなって試合終了――。

この場合、Aクンの作戦勝ちといっていい。かれはこう説明する。「ドラは六万だからこれは出ない。と、三万だけど、これもドラ筋だもの。おりてくる人がいれば出ると思った。それも一発か、裏ドラ期待でのトップねらいだけど…」。

Aクンは相当の打ち手といっていいだろう。〝引っかけ〟の意味を十分に知っている。

大体〝リーチ〟とは、点数を増やすためとか、他家をけん制して足どめにし、ツモ上がりをねらうためだけにあるのではないのだ。

テンパイであることを、他家に宣言し注意を集める。早い話が、どんなに捨てパイを細工してテンパイしても、相手が注意してくれなければ意味がないのである。

他家の神経を集中させ、その上で出やすいパイで待つ。リーチの真骨頂。

問題は〝引っかけ〟の筋パイをいつ捨てるかだ。かつて「リーチ三巡戻し」という格言があった。三巡前というのは普通イーシャンテンだ。そこで当たりパイを出す細工をするからである。

しかし、いまはそんな余裕のあるマージャンはない。即リーチが効果的だ。第一、リーチをかけないとあがれないケースで、みすみすせっかくの当たりパイを見逃さなければならないこともある。

つぎに他家の警戒、注意は「リーチ」と曲げられたパイに集中するのは当然のこと、それだけ出やすいのだ。

Aクンのドラ・六万切りリーチ、九万待ちの妙味をじっくりと味わっていただきたい。

お宮と仏壇　橋本屋　平・新川町1　五町目バス停わき　電74―3948

ヤマハピアノ　エレクトーン　24回払い　小山商会　内郷綴町本通り　電(29)3576

●心のかよう贈り物に…　あられ・瓦せんべい　いわきあられ本舗　味覚堂　■平・古銀冶町　■大黒屋国道前　■ヤン・ヤンIF

金融　○土・日・祝日休み　○営業時間　午前9時～午後4時　昭和信興　電(勿来)③8111代

屋内外看板・装飾・企画・施行　箱崎美術広告社　営業所　平・田町3の9　☎3333　本社　平・十五町目2　☎6061

カット＆パーマの店　今貴女は何を求めておられるのかしら？　さりげないオシャレは貴女のセンスです！　十仁ダイナミックカバーマークオリリーサロン　さち美容室　平・正内町　22―3963　74―7825(夜間)

子犬在舎案内　ポメラニアン　マルチーズ　ヨークシャテリヤ　プードル　パピヨン　エトワールケンネル　小名浜字本町55　電(53)5070

郷土の誇り…清酒　雪の白馬　白馬の雪酒造株式会社　いわき市平　中平窪字辰ノ口

今ひそやかな話題！　グルメに行った？　ミックス　フライ食べた　魚　貝　海老のフライが　ボリュームたっぷり￥800!!　盛況御礼　★グルメピラフ　￥500　★グルメハンバーグ￥800　もおいしいヨ　☆営業時間　AM11:00～PM9:00　6号国道泉町下川　ファミリーレストラン　グルメ　〈とんかつ大宝〉姉妹店　☎(0246)56―1416・56―7248

無限郷懐

思い出のアルバム ㉒

貧弱な人物鉱脈

新版『いわきの人脈産況』

昭和維新の進展に期待

所領十万石以下の大名領地は史跡も生まれず、文化も育たなかったというのが定説となっている。文化の断層地帯としての土地柄でもあった。そして、戊辰戦争により、素っ裸のまま兇賊の汚名まで着て、明治開化の新時代に「灰色の町」の宿命を担ってほうり出され、人の足を引っ張ることをおぼえたのである。中央勢力によって征服された、日の当たらない「いわき維新」の歴史であった。

しかし、"国敗れて山河あり"。敗戦による絶望と虚脱にあったいわきの天地は、いままで顧みもしなかった〈特産品石炭〉といった大宝庫の発見によって、無尽の大幸福に浴して甦った。磐城は天恵に富むこと東北第一を占めんというわけで「常磐炭田」を核にして、日々月々新しい風土を築きあげ、東北一の豊かなふるさとづくりが実ったのである。

半面、石炭ところいわき経済の繁栄と爛熟化は、市民生活の貧富の格差をひろげるとともに、拭い切れないやどかり根性を醸成した。徒らに石炭による寄生的繁栄と、その惰性に甘んじ、やがて朔北に立つべき運命を担ったのである。気候に恵まれて生活の不安がなく、困苦欠乏に耐えてやり抜くことが忘れさられた。いわゆる"沃土に人育たず"と、ぬるま湯につかった土地柄には人物が育たない。拙作「近代いわき経済史考」の脱稿後、いわきの世界は、傑出した人物を生みだす土壌が温室化され、いわき独特の気風が見失われていることに気づいたのである。

こうした流れは国家的有為な人物、日本的な傑出した指導力、発言力を持った人物を生むこともなく、見当たらない。政治家としては、星の数ほどいる「大臣級」の肩書のある人物がひとりもでていない。陸・海軍大将はひとりもいなかった。官界を見渡しても、役人の最高位にある各省の事務次官経験者がひとりもいない。戦前の官選知事すらいない。東大卒業生もたくさんいるのに、どうしたことだろう。駅弁大学といわれる今日、多くの大学教授群から、学長さんの姿すらみえない。せめて跡見学院短大の飯野保、いわき短大の中柴光泰と短大クラスのお二人。文化人でひときわ目立つ芸術院会員の草野心平だが、それもただひとりであとにつづくものがいない。実業家としても元日軽金社長草野義一と元富士電気社長の金成増彦が頭角をあらわしたにすぎない。

先哲は『平の地勢は、山高からず河小なり。住むもの山の高きを知らず。河の大なるを知らず。地、盆にして井中の蛙、大海を知らず。英雄・豪傑の生まれる処に非ず』と、断じていたことにうなづけるものがある。やっぱり風景の雄大なところは、人物も大きく育つような気もする。歴史と風土である。

明治百年記念に、福島県が県内有識層により、県民の師表として選抜した明治維新以降の「先覚者30人」の中にも、桃源境いわきから海外に飛びだした国府田敬三郎が、たったひとりという現実は、いかにいわきの人物鉱脈が貧弱であったかを知らされた。

だが、マルクス経済学の真理の追究のため、一学究の士として生涯を捧げた櫛田民蔵。星製薬社長で"日本のホシ"と賛えられ、戦後の第一回参議院議員選挙全国区で最高点当選した星一など、世界的知名の人材を故郷いわきの土壌が育成していたことは忘れられない。

いま、明治維新以来一世紀有余、近代産業の芽生えをもたらし、日本経済開発の原動力となった常磐炭田の灯は正に消えんとし、これから出直しのときである。いわき経済の第二次革命のときだ。そのとき、いわきの人物産況は、比較的若い人に将来性のある学者・芸術家・事業家が大きく活躍していることは力強い。激動変革期の幕末を隠忍自重、イブシ銀の光で彩った「閣老安藤対馬守信正」の精神が脈々と生き、昭和維新が新展開をみる秋である。むしろ、いわきの天地は、過去よりも未来観に輝いているといえよう。

（いわき短大地域経済研究所長・斎藤伊知郎）

松ケ岡公園にある安藤信正公の銅像

西ドイツ便り

取材 重雄氏から

親日的なドイツ市民

博物館が下野人形とその資料保存へ

ヨーロッパの各地で講習会を開き、好評を得ている下野人形家元諏訪重雄氏（栃木県小山市無形文化財）は多忙の日々を送っているが、六月中旬にはボン市のヘルム・ホルツ高校で開いたあと、七月四日からはミュンヘンで活躍中。次のような便りが本社に届いた。

芸術とビールの都、人口百三十万のミュンヘンは、オリンピックで一躍世界に知られるようになりましたが、気候はちょうど、軽井沢のようなすがすがしい気候です。街の中を流れるドナウ河の支流イザール河には、橋の上からマスの泳ぐ姿が見られる清潔な美しい街です。

そして、三千を超す美術博物館があります。領事館主催によって行われた作品展と講習会は満員の盛況で、日独親善・文化の交流には特に気を配っている高橋直稔領事夫妻をはじめ、武井啓次領事みずから会場にお出かけ下さいまして、熱心にこまかく気を配って下さいました。

講習会終了後、日独親善・文化交流のパーティーが開かれ、夜のふけるまで和やかに楽しく、ドイツの人達と語り合いました。ミュンヘンのドイツの人達がこんなにも親日的だということは、他の都市には見られないことで、心からうれしくなりました。こういうことは、不断の総領事館の配慮から来るものと思います。

翌日、ドイツ国立美術博物館（世界最大の交通公社誌より）の副館長（日独協会副会長）ベルク博士や紙の部門のマイスター（長）キューン博士の案内で館内を回りながら、ヨーロッパの紙の歴史の説明を受けました。和紙の工房見本もありましたが、そうとう古いもので、江戸時代からの和紙がたくさん集められております。日本の紙の歴史を語るには、どうしても必要だと、下野人形と下野しぼり紙もここに、記録保存展示されることになりました。そして下野人形の本も、この図書館に記録保存されます。

私はドイツ国立博物館から今後、紙の作品について修理記録などの協力を依頼され、ノリの秘伝も公開することを約束しました。私にとっても光栄であり、このことが日独親善文化の交流に役立ちますならばと、喜んで引き受けました。

総領事館では今回の下野人形を通じての文化交流を大変喜んで下さいまして、私達をオーストリアからスイスのボーデン湖（ラインの上流、ヨーロッパ一の湖）に案内して下さいました。またヨーロッパの各地に、下野人形インターナショナル協会の事務所が開かれました。ニュルンベルクにある人形博物館（ここは世界の人形見本市が開かれるところです）館長からの会見申し込みがあり、受けることになりました。

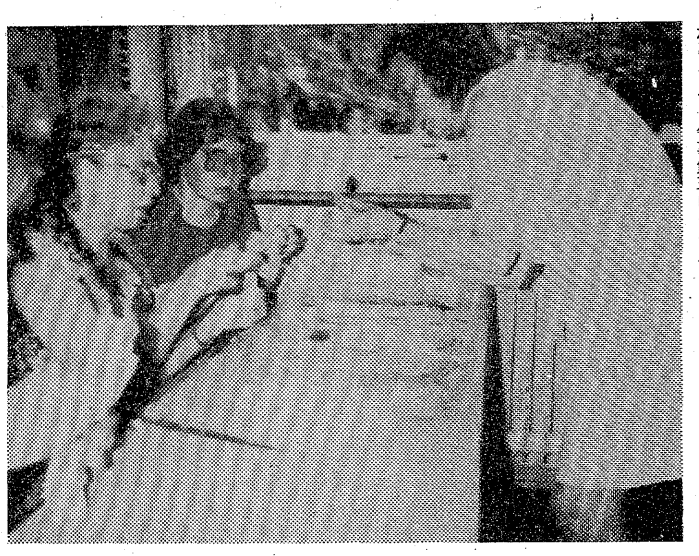

【西ドイツ・ボン市のヘルム・ホルツ高等学校で開かれた講習会で真剣な表情の婦人たち】

PM5時～12時
WINE&SNACK
エリ
平駅
トップ
平駅前TEL.㉔8845

カット&パーマ。
美しいヘアの原点です。
●パーマキャンペーン実施中
資生堂ビューティーサロン
クサノ美容室
常磐湯本・表町　☎㊸2685

味とかほりの店
小原珈琲館
営業時間　AM7：30～PM11：00
平・谷川瀬　鹿島街道沿い　☎21－1660

ただいま0（ゼロ）匹
ねずみ　ごきぶり
シロアリ　キクイムシ
☎26-6561
ネズミ・害虫のガードマン
協和エムザー

各種自動車用品・アクセサリー
カーショップ　有限会社　旭商会
いわき市平中神谷（6号線沿い）　☎34－4973

世界の王者オニツカ アディダス（ウエア・シューズ）その他
＊一流スポーツ用品を取りそろえております
良心的なスポーツ用品の店
遠藤運動具店
平・中町7の4（大黒屋デパート前）
TEL・㉔3391㉓8134
ONITSUKA　adidas

【入院随意】
遊佐内科胃腸科医院
いわき市小名浜字丹波沼三八　電（昼）㊹五六五五（夜）㊹四六八八（自宅）（ピンク）

内科　胃腸科　循環器科　呼吸器科
長瀬内科
入院設備あります
院長　長瀬　克慶
四倉町上仁井田字北姥田　電㉜3125

産婦人科
中田医院
女医　中田　幸子
●優生保護法指定医
●入院に応じます
いわき市平字材木町　電㉔三〇九七

野崎整形外科
院長　野崎　隆滋
いわき市常磐湯本町三函（元山形屋）電㊷2133

「入院随意」
鈴木助産院
院長　鈴木　ミヱ
副院長　池田　敬子
いわき市平字田町五一　電㉔二七八八／産院専用㉓二九五八

皮膚科・泌尿器科・性病科
木村皮膚科医院
いわき市平字材木町（聚楽館前）電㉔六六二二

内科
小児科
高久医院
いわき市平字紺屋町
電㉔二五一三

佐藤産婦人科医院
入院応善
院長　佐藤　稔
いわき市平字小太郎町NHKうら　電㉔二七二五

長寿の設計は

中條 実

人生にはいろいろ苦難の道がある。そして〝運命〟といい〝寿命〟という。歩み方によっては、これらを縮めてしまう例だって少なくない。自然の中に生きるわれわれ人間にも、破ってはならない自然の法則があり、調和のとれた生活こそ肝心である。いわき市小川町上小川字風呂前、小川薬草研究会長・中條実氏は次の一文を本社に寄せてきた。

人生と自然と順守と

「冷え」の報いにご用心

人の生きる道は、半ば自然に従い、半ば自然に逆らうことにある。これは二宮尊徳の言葉ですが、味わうべきものを含んでおります。

自然に従う生活をしているのは、野の鳥獣です。渡り鳥は自分等の住みよい地域を選んで移動するし、野の動物たちは、食があればあるだけ飽食し、無ければ食べずにいる。ヘビやクマが寒気に向かって、えさが得られなくなると冬眠して、翌春まで生活を休止する。

人間はそれをしないで、寒ければ衣を重ね、屋を厳重にて寒を防ぎ、食料を保存する。

また、農業をするには、自然に従って種をまき、自然に逆らって雑草を抜き、鳥害虫を防除して収穫に持ち込むのであり、人間に役立つものを育てるには、自然道に任せていては成就しないと説いている。

すなわち自然に逆らう生活とは、ある程度の欲望を自制し、勤労することにあるということであろう。「それきり」にまだ一考の余地あり。

さて、ここで現代生活を考えてみるとき、たしかにあらゆる面で便利、快適になっては来たが、これをもってすぐに人間生活が向上しつつあるかは、にわかには判定しがたいのではないか。採光、よきサッシ窓、暖房、クーラーによる寒暑からの解放、現実の目からは、これこそ文化生活なりとの錯覚を起こしかねない。

さて、ここでちょっと考えて欲しい。便利なものには必ず反作用がつきものだということを。

人間衣・食・住の問題は、三年や五年の短期間の経験では結果が出ないし、わかるものではない。本来人間生活のサイクルは、少なくとも六十年の周期を必要と考えられてきた。すなわち還暦の思想である。

宅地が足りないといえば山をくずし、谷を埋め、レジャーのためといえば山林を伐採し、草原にしてしまう。従来の開発は自然の調和を無視し、余りに自然に逆らい過ぎたことは、だれの目にも明らかなことで、このまま行けば、将来何等かのトガメが起きないとは断言できない。

ついては、最近の話題について お伝えし、参考に供したい。

この話題はある病院の研究発表会に取り上げられた事柄で、最近の未熟児出生の傾向です。未熟児を出生する女性は、ミニスカートを着用した女性や、冷房のきいた部屋で勤務した人にもその傾向があるとのことである。

女性が腰を冷やすことは、昔から最もいましめられて来たことであるが、子宮の冷によって、胎児が十分に発育出来ないのだとのことである。

この問題は女性ばかりのことと軽視すべきではなく、古来神経系統の疾病は、中年以降の年齢層の病気で、特に寒冷湿農村地帯に多い病気とされて来ましたが、今後は農村地帯ばかりでなく、ビル地帯勤務のビジネスマンなどにも起こる可能性がないとはいえない。

自然に逆らう生活については、本人自らが考えるべきことですが、医療を担当する方々にも、十分関心を持って指導に当たって欲しいものです。

若いときは元気いっぱいで、なまた、最近の釣りブームについて、釣りマニアに一言申し上げたい。

殺生は三分肥いて七分やせるということわざがありますが、好きな道はやめられないといえばそれまでですが、釣りも身体を冷やす遊びとして一方の雄でしょう。特に半身を流れにつけて釣るアユ釣りや、夜釣りをする人々に注意したい。釣りを終わった時点において、なるべく早く冷を旧に戻す注意が必要です。

たき火にあたる、入浴をする、体を温める飲みものをとるなども一つの方法です。

若いときは元気いっぱいで、なんのこれしきと一蹴（いっしゅう）されるかも知れないが、度々の冷の蓄積は、必ず体力の衰えた年ごろに現れるものだと古老はいっております。余り先のことばかりいっていては、何も出来はしないといわれるかも知れませんが、ことに健康に関する事柄には、若いも若きも、現在も将来も区別することはいらない。長寿健康設計は、まず三十歳位から始めようというのが私の持論である。

☆…☆…☆

☆…☆…☆

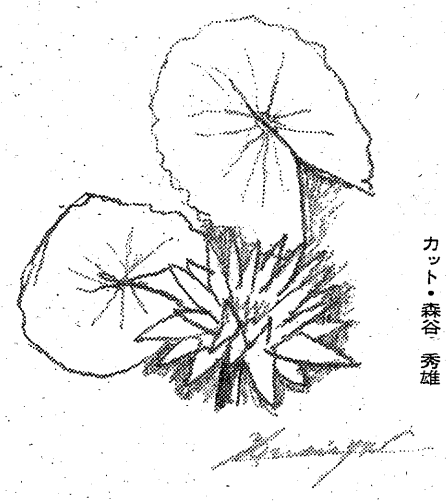

カット・森谷 秀雄

甲塚俳句会

（六月例会）

兼題「五月闇」

木々なべて一刷毛色に五月闇　黒田 松風
五月闇それぎり跳ばぬ養鯉　鵜沼 忠公
ヘットライト我を喰うかに五月闇　小野 民子
意地ほぐる田水通せし五月闇　馬目 よし
五月闇餌欲る牛の鼻寄せて　黒田 松風
五月闇突っきるバイク灯の驕り　雅子
五月闇の玻璃に額当て少女無心　小野 民子
夜烏の鳴いて二声五月闇　岡田 岳天
紅ばらの支柱を五月闇に立て　外山 卯洋
高麗雉子の首輪ほの見ゆ五月闇　山名 菅村

兼題「雑詠」

酌む酒の襟ゆるやかに田植終ふ　若松 つや

野良帰る裾に縋りて蝿生る
色を移し森のふくらみ走り梅雨
夏ひばり空の碧さは雨後のもの
春灯寄せて理髪師の指荒く剃る
十字切りて雨に燕の泥はこぶ
新樹光少女のことばはずみ合ふ
北洋に航くらしてまり花静む
誠あらば飾らぬも良き野茨咲く
君逝きて四十年月見草ひそと開き
独り居の手酌けだるし遠蛙
アカシヤの花散り止まず遠き娘よ
乳母車つゆ空押してさからわず
梅酒醸り互ひにはげます余生かな
垣ねこし卯の花開き夏こぼる
五月雨や最上の源流水量あつめ
峠十里梅雨雨霧に酔ひにけり（栗子峠）
新緑や鳥海雲に現じ来る（山形市）

六月例会は、一年ぶりに「いわき市文化センター」にて開催。イス式の会場に気分一新というところ。なごやかなふん囲気で句席に臨む。

五月闇それぎり跳ばぬ養鯉　忠公
養魚場風景を詠みあげている。評なのは、理屈なしに理解されるところにあるためであろう。「それきり」にまだ一考の余地あり。　馬上 雅子

意地ほぐる田水通せし五月闇　よし
古来より言いふるされている田植え時の水争い。意地の張り合いも氷解して、田水が流れる。その水音は、秋の豊かなみのりを約するような快き響きである。　坂本 瑛

五月闇突っきるバイク灯の驕り　雅子
あたりは漆黒の闇。バイクの一条の頭灯はあたりを睥睨するように照射。爆音と共に天を蹴ける如、農道を突っ走るバイク。緊迫感をみごとに表現している。　小野 民子

夜烏の鳴いて二声五月闇　岳天
「闇夜に鴉」というところか。夜烏は奇妙に二声鳴くという。「二声鳴いて」と「鳴いて二声」という両者の表現には微妙なる差があることに気付くことであろう。　岡田 岳天

酌む酒の襟ゆるやかに田植終ふ　つや
田植えの終わったあとに酌み交わす酒。ホッとした一座のふん囲気である。「襟ゆるやかに」が言い得て妙。人情味あふれる好評の佳句である。

春灯寄せて理髪師の指荒く剃る　瑛
田園地帯にある理髪店。飾りのない旧態依然とした店構えではある。そこには職人気質の店主であるベテランの味をもつ、かみそりさばきである。

独り居の手酌けだるし遠蛙　松風
独酌の味をひとりかみしめている。多忙な今日一日のことを、ふりかえっているのである。「遠蛙」がきいている。

乳母車つゆ空押してさからわず　民子
どんこりとした梅雨期の雨雲。乳母車の幼児を守るためには、何事にもさからわずに押している。あたりを配慮しての子守りのようすがうかがわれる。

峠十里梅雨雨霧に酔ひにけり　菅村
長い峠道。山岳である故に霧が立ちやすい。進めども進めども尽きぬ峠道。そして雨霧もきれない。いささかの緊張気味である。明快さが共鳴を呼び、最高点句である。（卯洋記）

胃腸科 内科 柴崎医院 (36)4555
■院長 柴崎一彌　■いわき市好間町下好間字鬼越101

小野整形外科医院
院長 小野英徳　いわき市平谷川瀬字仲山町66 倉前バス停下車 ☎22－2414代

長谷川整形外科医院
TEL. ⑭5691（受付） ㉒2969（病室） 駐車場有
院長 長谷川国男
日曜 祝日も午前中診療　平字五色町78（平大橋の近く）

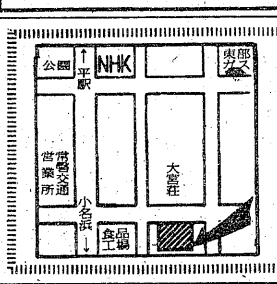

入院随時
井苅整形外科神経科外科医院
院長 井苅義憲
いわき市平字下の町（常磐交通第1営業所東） 電⑭2566

耳鼻咽喉科 気管食道科（みみはなのどか きかんしょくどうか）
目沢耳鼻咽喉科医院
いわき市小名浜字隼人一二の六
診療所（昼）電⑭九九六一
自宅（夜）電㉒三九一一

産科・婦人科・麻酔科
山崎産婦人科医院
院長 山崎正義
いわき市平字釜ノ内二一三（菱川橋東） 電⑭七八三三

精神科・神経科・内科
医療法人 長橋病院
院長 鈴木将夫
いわき市内郷御厩町 電㉖三五二六代

▷眼科◁
安田医院
院長 安田庄三郎
いわき市平字紺屋町8 電74－3225
（松ケ岡公園下見当）

■入院設備あります
吉田直政整形外科
いわき市平・仲間町 電23－6343

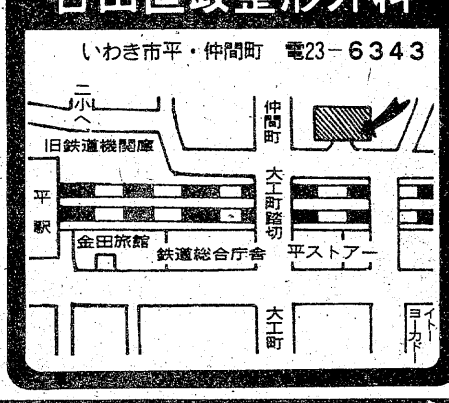

企業を訪ねて ⑥

井上工業（株）福島工場

一家一族で築いた輝く金字塔

終戦から四年目、占領下の東京で、ちっぽけな作業場をつくり、食卓製造と行商からスタート。不変の経営理念①技術開発に努力②一家一族―をかかげて台所用品製造業界に進出。ふるさとの人たちと一緒に働いて日本一の工場に…の悲願成就。年商四百七十億円（関連会社含む）、業界のトップクラスにのし上がった異色の会社。井上登社長一代で築いた輝かしい金字塔であり、苦闘の歴史でもある。

四倉町の6号国道沿いにある井上工業福島工場を訪ねた。さすがは大工場である。工場敷地面積十三万二千二百三十平方㍍（四万坪）、工場建坪三万三千六十平方㍍（一万坪）あるという。

社員七百五十人、ほとんどが地元。よそから来た人たちも地元っ子になりきって解け合っているという。

工場の製品はステンレスキャビネット流し台、ガス台、調理台、洗面化粧台、ガス器具、つり戸棚、食器棚など。常に最新鋭機械を備え、時代の求めに応じられるよう合理化をすすめ、技術の向上、品質の改善に努めており、ガス器具はJIS許可工場、製品の優秀性は業界の定評という。

構内いたるところで"一家一族"の四文字が目につく。この文字で象徴されているかのように、事務を執っている社員の顔も、機械と取り組んでいる社員の顔も、どの顔も明るく、職場に家族的な温かいふん囲気をかもしだしているように感じとれた。

社員はすべて株主。だから、賃金で雇われて働いているという気持ちよりも、自分たちの工場の気持ちが強く、仕事に働きがい、生きがいを感じる（ある社員の話）のであろう。一家一族を愛し、そのために働いている集団の感をいっそう深めさせられた。

工場には社宅がある。独身寮もある。が、若い社員の将来を考え、持ち家制度も設けられ、宅地を用意しているという。

また、文化ホールもあり、仕事の余暇には男、女社員のクラブ活動も盛ん。このほか、社員送迎通勤バス八台も用意されており、時にはレクリエーションなどにも使われているという。

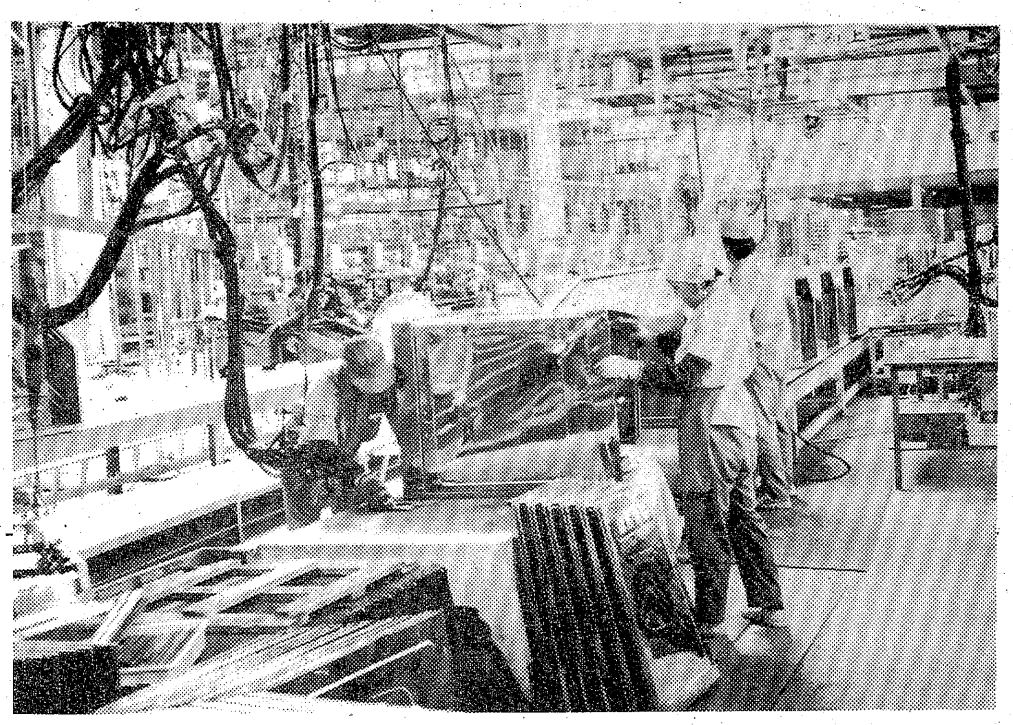

恵まれた環境で仕事もはずむ　組み立て作業

行き届いた厚生施設
若い社員に持ち家制度も

とにかく、至れり尽くせり。もちろん、給料も県内のハイクラス。

こうした待遇は、トップメーカーだからできるというものではない。人と人が信じ合い、温かい心のふれあいを持つという井上社長の人間関係を大切にする一家一族精神によるものだろう。

井上社長は、隣の広野町に生まれた。父は炭鉱技師。男五人、女三人、八人きょうだいの末っ子。父の思いがけない事故から大家族の生活が窮迫、母は働いた。兄たちも上京、建具師にデッチ入りした。そして、八歳の時、家族とともに広野を引き払い、兄たちと同居したという。

高小卒後、家業の木工家具を習ったが、青春期を戦場で命をかけて戦い、終戦で復員した。東京に帰って最初に心に映ったのは幼いころ、食卓を囲んだ家族だんらんのひとときであった。これが井上社長の食卓製造のキッカケという。

荒川区日暮里町七丁目に売り家を見つけ、敷地内に自分の手で三坪（九・九二平方㍍）の作業場を建て、夜ナベで座卓をつくっては朝、行商に出かけた。売れない座卓にざ折感を抱いたこともあった。そんな折、戦場に散った戦友の顔が浮かんで励まされた。こうした苦労の末、やっと大量生産、販売に成功したという。

三十五年、井上工業（株）と改称、ステンレス製の台所機器製造に切り替えた。商品が好評で幸先よいスタート。だが、生産が需要に追いつかず、工場拡張に迫られた。「どうせ新工場をつくるなら故郷の人たちと、日本一の流し台つくりになろう―」と三十七年三月、久之浜に新工場を建設した。これをキッカケに製造部門をいわき市に集結したという。

技術開発の努力、一家一族の精神で優れた商品を生産、巨大な販売網で全国に売りさばき、年商二百四十億円（五十年度）から三百三十八億円（五十一年度）の増を見込んでおり、関連会社を含めると四百七十億円。押しも押されもせぬ業界のトップメーカー。

人はいう「立志伝中の人」と。泣き虫の登少年から今の井上社長にヘンシンさせたものは何であったろうか。一家だんらんの中で育てられた温情。そして、生死をかけた戦場で培われた不屈の魂ではなかろうか。

（編集顧問　出雲武三郎）

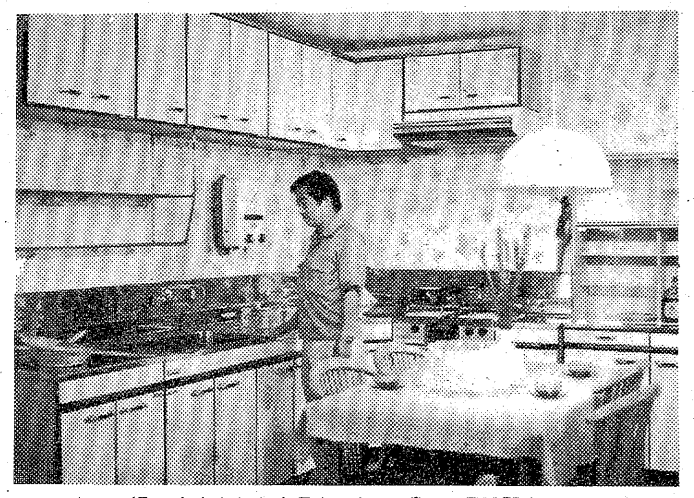

工場で生産された商品が　いっぱいの展示即売会場

メモ

代表取締役　井上　登
資本金　六億五千万円
従業員　二千百人（本社百三十五人、工場千二百人、関連会社七百六十五人）
所在地　本社、東京・荒川区西日暮里六丁目22の22、福島工場、四倉町細谷字小橋前52

東京に本社を置き、北は北海道から南は沖縄まで五十七カ所に営業所を設け、全国に販売網を張っている。製造部門は福島工場として四倉、久之浜第一、鹿島工場のほか、クリナップ常磐工業、クリナップ調理機工業を持つ全国屈指の総合厨房メーカー。

一日一日　確かに近づいてくるしあわせ
大ホールは180名様
中ホールは100名様
日本間は　80名様
❖挙式から記念写真　ご披露宴まで
ただ今秋のご予約承り中
総合結婚式場
内郷会館
いわき市内郷駅前　☎26－3161代

新建材　日立電動工具
アルミサッシー式
小野田セメント
中川ヒューム管
クリナップ流し台代理店
高橋建材店
いわき市植田町本町　☎③5131
　　③5132
いわき市佐糠町サッシ☎③5134

暑中お見舞い申し上げます
湯本旅館柳屋
（四二）二二三四（TEL）
寄るにニコニコみんな良し
土曜・日曜特に大歓迎　車庫あり

まこも健康法
ミラクルコーケン
青春の健康を保つ滋養飲料
いろいろな御使用法があります
御相談下さい

全国高度専門薬局連合
ダイオーシステム会会員
漢方相談　さこう薬舗
中ノ作市場前　☎55－7411

金融
サラリーマンの方歓迎
自営者・つなぎ資金に
大口・小口資金融資
・どなたでもお気軽にご相談下さい
共和商会
小名浜一小前／（五四）二五二

仙台陸運局認可
YAMAHA 日本楽器製造株式会社 指定ピアノの引っ越しは！
ピアノ輸送修理に関する
すべてのご相談を賜ります
有限会社
深谷楽器配送センター
■本社　郡山
0249㊿3327
■いわき出張所
平中神谷
0246㉞4849
■福島連絡所
0245㊻6394
0246㉞4849
特殊ピアノ保険完備
東北初のピアノ全塗装
全国ネット
日本ピアノオンライン指定店

おいしい かまぼこ
（無漂白）
源氏

株式会社㊞志賀四郎商店
いわき市平薄磯字中街11　☎(39)3500代

●総合印刷のコンサルタント
㊞株式会社
イガリ印刷
代表取締役　猪狩定芳
いわき市平字下川原65の2
☎0246－21－1131代

ヘアスタイルでお悩みの方…
●カットは当店が誇るデザインカット（どんなスタイルもハサミで…！）
●パーマは手入れの簡単な十仁セッティング（ショートで5,500円から）
●トリートメントは髪の質に合わせた独特な調合
●ヘアダイは白髪の方も自然な栗色に…！
※その他お問い合わせは
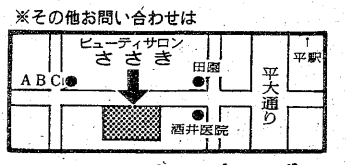

ビューティサロン　ささき
いわき市平字南町　☎23－9010

「犬の処分をして下さい」

保健所への依頼急増

学童の死亡事件いらい

飼育者の意識が高揚したのか、最近めっきり捨て犬が減り、不要犬として保健所に処分依頼に、連れてくる市民が多くなった。これは意識の高揚もだが、県内の各地で飼育犬が野犬化、歩行者にかみついたなど咬傷事件が続出、飼育者が損害賠償をとられたうえさらに警察に告発されるなど、無責任な飼育管理に対する厳しい処分に、目が覚めたーというのが実態らしいと平保健所。

平保健所にはこのところ、飼育をもてあましたといって飼育犬の処分依頼に訪れる市民がめっきり増え、係員も首をかしげるほど。今年に入ってから六月末現在では二百七十匹の不要犬処分の依頼を受け、月平均にすると四十五匹になる。これに対し、前年までは多い月でも二十五匹、少ない月になると十匹前後だった。

今年に入ってから急に多くなったのは二月五日、郡山市で小学生が野犬化した飼い犬にかみつかれ、死亡するという事件が起きてから。この事件では飼育者が警察に告発され、刑事罰を受けた。その後も、須賀川市などで咬傷事件が相次いだため、飼育者の意識が高揚したのか、これまでは放し飼い同様にして犬を飼っていた市民も、県条例で定められている「係留」も守られるようになってきている。

それでも遊園地や川原への捨て犬、神社や寺の境内を根城にマチに出没、食べ物を盗んだり、通行人にほえかかる野良犬の群れは絶えず、今月初めにも平の神谷地区で園児が飼い犬に飛びつかれ、危ういところを近くの人に助けられた。内郷、好間でも同じようなケースがあった。同保健所では「飼育を放棄した犬は処分するため、必ず連れてきて欲しい」と飼い主に呼びかけている。

磐城で青申講習会　いわき商工会議所磐城支所は二十八日午後一時から同四時半まで磐城体育センターで青申講習会を開く。

献血　勿来保健所は八月七日午後一時から、イトーヨーカ堂植田店前で街頭献血を行う。

保存血液は夏枯れ！

市民協力へ街頭献血運動

ことしも保存血液は"夏枯れ"現象を迎え、ピンチに立たされた。輸血は手術に欠かせないが、近年は疾病に加え、交通事故、労働災害の多発などを背景にして、ますます多量の良質な輸血用血液が必要になってきた。しかし、肝心の輸血用血液は例年のことながら、夏場に入ると需要増と反比例して激減、医療機関でも保存血液が底をつき、血液を確保してからやっと手術ができたというケースもしばしばある。このため平保健所は需要が一番多くなる夏場の「愛の血液助け合い運動」として、市社会福祉協議会などの協力を得て街頭献血運動を展開、市民に献血の協力を呼びかけることにした。

輸血用の血液は市民の献血に頼るだけだが、一人から二百CCしか採血出来ない。疾病、労働災害などの多発で輸血用血液の需要が伸びる夏場に入ると、市民の善意で集まった献血の輸血用血液はたちまち底をついてしまう。

同保健所管内の保存血液の推移を見ても、四月は百十一本（一本二百CC）、五月四十八本、六月二百九十八本と毎月大幅に不足しているが、そのうちでも需要が伸びる夏場の七月は二十一日現在で六十四本しかない。これだけの本数ではとうてい不足だ。二十八日午前九時から松村病院前で街頭献血を行うのを皮切りに平駅前、湯本駅前など四カ所で、さらに職場ぐるみで献血を行ってもらおうと、期間中は四企業での協力で行う。

植田地区子ども会球技大会

植田地区子ども会育成会主催の植田地区子ども会球技大会は八月四日午前八時半から、勿来市民運動場（鮫川グラウンド）で行う。

男子ソフトボール、女子フットベースボールで選手は四年主以上となっている。申し込みは植田公民館。

植田児童館プールにぎわう

水銀柱が急上昇したここ二、三日だが、いわき市植田町本町の植田児童館脇に設置されている児童プールには幼児から小学生までが連日集まり、にぎやかに水しぶきを上げて遊んでいる。

【暑さを忘れて楽しむ子供達＝植田児童館プール】

同プールには円形と長方形の二つのプールがあり、円形は深さ二十㌢、長方形も深さ六十㌢どあって幼児や小学生にはちょうどよく、朝早くから開場時間を待っている。料金は無料なので、中には家から水着姿のままボールや浮輪を抱えてくる子供、また遠距離になると弁当持参や"夏休みの友"を持ち込む小学生もあって、勉強は児童館で早いうちに済ませ、プールで遊び、昼食、午睡と楽しい一日を過ごしている。

バンコクへ20人招待

平ステーションビル「ヤン・ヤン」では開店三周年記念謝恩セールを二十四日から八月二十二日まで行う。二千円買い上げごとに福引きでき、特賞はバンコク四泊五日招待二十人となっている。

なお一等（商品券一万円）五十人、二等（商品券二千円）二百人、三等（商品券五百円）二千人となっている。その他の行事は次のとおり。

▽夏休み金魚すくい大会・夏の観賞魚まつり＝7月29日～8月1日▽夏まつり縁日大会＝7月31日～8月1日▽土用うしの日うなぎつり大会＝7月24日▽アメリカ映画ポスター展＝8月1～15日など。

奥只見・温泉招待売り出し

小名浜・中島商店会

二十日から始まった抽せんが好評ーこれは小名浜・中島商店会が十一日から八月十二日まで実施している中元大売り出しの抽せん。二百円で補助券、十五枚で一回抽せんだが、常磐小名浜駅となりの抽せん所は連日大盛況。

金賞五十人は奥只見シルバーラインと大湯温泉一泊招待（招待日は九月二十六、七日）、銀賞は現金千円、残念賞は現金五十円。

あさひが丘学園に花を15鉢

東北電力がプレゼント

東北電力小名浜営業所（岩間豊治所長）はサービス旬間行事の一つとして、このほど小名浜のあさひが丘学園に花鉢を寄贈した。

子供達の情操教育に少しでも役立ててもらおうと、毎年、サービス旬間を兼ねて贈り続けているもので、今年は真紅の花びらをつけたグロキシニア十鉢、それにピンクのあでやかな花びらのゼラニウム五鉢をプレゼントした。

児童達は早速、鉢をクラスごと分けてもらって水の当番を決めるなど大喜びだった。

【花鉢をプレゼントされ大喜びの児童達】

ぐらし随筆

技と心

何年か前の現場でこんな事がありました。上棟式の日に、施主様が見ている前で、職人の人達がこれから使用する資材の上を土足で歩いていた事が心に残って今も申し訳なかったと思っています。それ以後仕事には"心"を入れる。心ができていなければ"地"がでてくると言う事。努力する姿勢を持つことが大切で、これが総力結集となって一戸の住宅が完成する事なのだと思っております。

私にとって毎日"勝つか負けるか"の仕事と思うようになりました。モントリオールでのオリンピックもたけなわになって来ましたが、私達の仕事は"参加する"事だけではお客様が納得してくれません。仕事に勝ってはじめて満足してくれるのだと思います。

今一番必要なのは心です。技術があってもあちこちで"心"が足りない私も、下職とお互いに手をたずさえて、それぞれの立場で真心をこめて一生懸命やって行こうと思います。

（建設業・植田）

私の名前は勝（まさる）である。仕事の上でも、一生この一字に徹するのが、私の使命だと思う。

◇

一戸の住宅を建設する中で、下職等の総力を結集し、皆が一つの目標を達成するために力を合わせることが"勝ち"につながる訳です。つまり技術と心の心技両面があってはじめて本当のチームプレー、すなわち総力結集ができるのです。

しかしチームプレーも技術面だけでは勝てません。やはり下職の人達の心が結びついていないとだめなのです。それには心を訓練していなければなりません。私がいつも心に思っているのは自分の仕事の本当の姿をみつめてみようということです。われわれ"個人"は集団の一員であり、社会の一員です。その考えでベストをつくすことが、社会にこたえていくことだと思っています。

油座　勝

ヘイさん

8732　中島安男

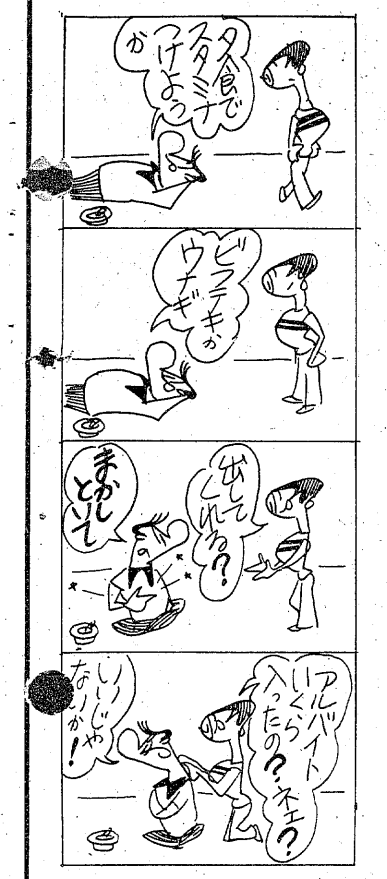

〈カラー作品〉原作■堀辰雄／監督■若杉光夫
風立ちぬ
山口百恵・三浦友和主演
7月31(土)日から全国同時封切り
前売券絶賛発売中！
大人900円（当日1,200円）学生700円（当日1,000円）
前売券お求めの方にステキな百恵・友和ラブ・ファイル進程中！
平駅前世界館ビル　平東宝　でんわ(74)6811
東宝
〈カラー作品〉由起しげ子作「女中ッ子」より
どんぐりッ子
森昌子主演／監督■西河克己

麦とろ食べ放題 400円！
浜の味で友情も味わう
サントリーオールド（大）3,500円
一級酒（一升）2,200円
炉ばた 八つ手
湯本町三函・演劇座隣
モシモシ43－6823

FASHION GALLERY TOMMY
KENZO
クリスチャンディオール
イヴサンローラン
ランバン　クロエ
Paris
トミー
平・南町バス停前　☎74－7764

レコード
ミュージックテープ
小名浜・銀座
金子レコード店
電(92)2853

・配達敏速・
牛豚肉問屋
合資会社 伊東牛肉店
本店／平・六町目　電㉓8020
平・駅前　電㉔3180
支店／平・大通り　電㉓8030
電㉔8314

浮舟
おいしい"かまぼこ"
丸久蒲鉾合資会社
平薄磯　電㊴三三二七

清正
平・田町　電㉓六二八六

事務機なら
明和商販

「市民憲章」アンケート空振り

全戸9万3千に出し返信249

無関心？〝総参加〟試行崩れる

市民憲章には無関心?!――いわき市は市制執行十周年記念事業のひとつとして十月一日に同憲章を制定するため、先に原案と返信用ハガキを刷り込んだアンケート用紙を全戸に配布したが、二十三日までに回答があったのはわずか二百四十九通（全世帯の〇・二七％）。「市民憲章、大いに結構」といった声がある一方、「上からの押しつけ、今さら」と否定的な見方をする市民もあり、反応のあまりの低さに市は「せめて千通はほしかった」とガックリ。このままだとせっかくの「市民総参加」も名ばかりに終わってしまいそう。

旧十四市町村の合併によっていわき市が誕生してから十年。「これを契機に市民の規範となるものを」と市は今年初めこの憲章づくりに着手。基本調査を行ったあと五月市民の代表を集めた同憲章制定委員会（佐藤光委員長、委員三十人）を発足、六月下旬に原案をまとめ、一日から「二十日消印有効」の期限を切ってアンケート用紙九万三千通を配布、市民の意見を聴いた。

ところが、「二十日消印のハガキならすでに到着しているはず」の二十三日になっても、届いた〝返書〟は全体の一％にも満たない二百四十九通だけ。残りの九九％強がナシのつぶてだったほか、回答のあったものも「原案通りでいいと思う」「抽象的すぎる」「ワクにはめて規制するな」などとさまざま。

このため、事務局の市総務課は「約三千通（三％）の回答を期待していたが、これではちょっと…」と、みごとな空振りに二の口が出ないといった様子。また、一部であれ「戦争を思い出す」と警戒を強める市民がいることについて「強制力はない、あくまでも目安にしてもらえれば」としながらもかなりショックを受けている。

これらの回答は①全面改正②部分修正③要望事項―などに分類され、二十九日に開かれる同委員会のなかの起草委員会（上野英四郎委員長）に提出されるが、数が数だけに、「市民の総意」として原案に反映できるかどうかは微妙。「市民総参加で手づくりの憲章を」と意気込んでも、結局、サイレント・マジョリティ（物いわぬ大衆）を揺り動かすことはできなかったようだ。

ビール7本ただ飲み

いわき中央署は二十三日午後九時五十分すぎ、いわき市小名浜字中原一二ノ一一、無職馬目昊（ｊｕ）を無銭飲食の現行犯で逮捕した。

馬目は同時刻ごろ、同市常磐湯本町三函二三七、キャバレー「湯本グランドハワイ店」＝佐藤公博店長＝でビール七本を飲み、代金三千三百八十円を踏み倒し、店からの通報で駆けつけた同署常磐派出所員に逮捕された。

錦町で作業所全焼、一部類焼

水の便悪く

二十三日午後八時二十分ごろ、いわき市錦町曲田一三四、和光電気工業いわき営業所呉羽事務所＝鈴木幸治所長（ｊｕ）＝の作業所から出火、鉄骨スレートづくり同連物約百二十平方㍍を全焼、さらに隣の五十嵐工業＝五十嵐里見さん（ｊｕ）経営＝のプレハブ作業所の一部を焼いて約三十分後に消し止めた。

いわき南署と勿来消防署が原因と損害を調べているが、現場は消火栓から約二百五十㍍離れているなど、水の便が悪かった。

全市的な流量、意識調査実施

商業近代化計画の策定

いわき商工会議所内の商業近代化委員会いわき地域部会は二十三、二十五の両日、市内五十六ポイント（十地区）で午前九時から午後七時まで、歩行者・車両の交通量と通行人の意識調査を行う。

経企庁から指定を受けたいわき市の商業近代化地域計画策定事業について、その基本資料となる各地区商店街の位置付け、性格付けのため、人の流れと来街者による地区商店街に対する意識調査をしているもの。

これまで商店街診断や大型店進出による地域的な交通量・意識調査はあったが全市的（田人、三和、川前を除く）は初めて。

学童心理と親の対処を勉強

磐崎小家庭教育学級

磐崎小のＰＴＡで組織している同小家庭教育学級はこのほど、少年鑑別支所の秋山博之支所長を講師に招き、「小学生の心理と親の対処のしかた」について学んだ。

自主企画による初の学習会で、秋山支所長は「小学生は母親依存の幼児期から自立の青年期に至る過渡期にいる」として、父母がどんな役割を果たすべきかについてくわしく講話した。また、質疑応答に入ってからは、親が神経質になるのを戒め、「なによりも親がよい手本となり、子供とともに絶えず考え、援助者としての手を自立に向けて自然と放してやる心づかいが大切」などと助言した。

この学習会は夏休みを迎えて、親が子にどう対処したらいいかを学ぶために開かれたもので、次回は「小学生の性」について学ぶことにしている。

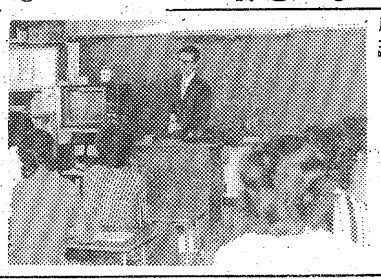

【家庭教育学級で講話する秋山支所長】

交通事故

（23日・県警交通企画課調べ）

	発生	死者	傷者
いわき中央署	1	1	0
〃東署	0	0	0
〃南署	1	4	0

初の調査

4者合同で

33社を立ち入り点検

26日から公害の再発を予防

県・いわき市公害対策センターは二十六日から市公害対策課、市消防本部と合同で市内主要工場の立ち入り調査を実施する。三月末、六月初めに事故が多発し、公害に対する企業のモラルの低さが問題となったため、再発予防をネライとして総点検を行う。

対象工場は公害防止協定を結んでいる企業のほか、過去に事故を起こしたり、装置工業で事故を起こす恐れがある工場合わせて三十三社。四者の合同調査は今回が初めてで、屋外貯蔵タンクや特定施設を中心に、①運転状況②日常・定期点検③従業員の教育④安全・防災組織―などがどうなっているかをチェックする。調査期間は八月二十四日までのほぼ一カ月間。

当初予定していた「六月下旬実施」が大幅に遅れたことについて、市は「四者の間でチェックの方法や要領を詰めるのに時間がかかった」と弁解している。

海浜は五度も涼しい

あす夏休み第一サンデー

二十二日の梅雨明け宣言を待っていたかのように寒暖計の水銀はグングン上がはじめ、二十三日の最高気温は平で二九・二度（好間観測所）。ところが小名浜では二四・二度と五度も低く、解放された児童生徒、涼を求める人達でいわき七浜はようやく活気づいてきた。

京浜に近い勿来海水浴場には品川や栃木、埼玉ナンバーの車が乗りつけ、民宿も八割の入りで、長かった梅雨冷えにふさいでいた脱衣業者も顧客に大化し。

明二十五日は夏休みの第一サンデー。昨年（二十日）は勿来の十二万人を筆頭に七浜は十六万人でごったがえした。小名浜測候所の話では、天気は〝晴れのち曇り〟でまぁまぁだが、台風11・12号が北上、中国地方へ近づいているので南風によるウネリが高くなりそう。特に小浜、豊間は南風をまともに受けて波が荒いので、注意するよう呼びかけている。

【水遊びしたり申羅干しする勿来海水浴場】

平窪剣友会が水石山ハイク

平窪剣友会（高田弥内会長）は八月一日午前九時半平駅前をバスで出発、水石山頂で野試合などを行い浩然の気を養う。当日は幼稚園から中学校までの会員親子五十人が参加、のど自慢大会や数々のゲーム、昼食、散策と自然の中で親子のふれあいを楽しむ。

食品衛生監視員10人を委嘱

湯本でパトロール

平保健所は来月二日から始まる食中毒予防週間の一環行事として同五日、常磐湯本地区の婦人代表十人を「一日食品衛生監視員」に委嘱、常磐地区の旅館、一般食堂、魚介類販売店などを巡回し、食品衛生指導に当たってもらうことにした。

同保健所は予防週間の一環行事として毎年行っているもので、当日は午前九時半から正午まで、同地区の食品関係営業施設を巡回、市民の立場から衛生状況をじっくり観察する。午後からは常磐支所会議室で懇談会を開き、監視の結果を報告する。

中塩で健康相談　いわき市公衆衛生課は二十六日午後一時半から三時半まで、中塩集会所で。

あす消防ポンプ操法競技会　いわき市消防防災課は二十五日午前八時から、旧平三小で消防ポンプ操法競技会を開く。

平地区で道路査察

いわき市交通安全対策室は二十六日午後一時二十分から、平地区の道路占用物点検査察を行う。

●みよし本店に
甘味茶房
季節の味を大切に…
冷た～い!!
ストロベリーみぞれ
オレンジみぞれ
バナナみぞれ
メロンみぞれ
レモンみぞれ

茶房みよし
平・田町☎23－7119（茶房直通）

女性自身のための店
7/26(月) PM5:00 OPEN
オープニング・セール3日間
お誘い
熱気あふれた店内に
フラメンコが流れ
石造りの壁を
赤い風が吹き抜けます
ときめきの出逢いを演出する
戒厳令の夕べ
階段を昇ると
そこは エスパニヤ――
もっと 人間らしく
もっと のびのびと
もっと 自由に
限りある人生を
精いっぱい楽しむための
戒厳令の夕べ

グレーシー パブ
戒厳令の夕べ
●スコッチ・ヘイグ……ボトル4,500円
380年の伝統に磨かれたスコッチ最古の名門
長年、英国のベストセリング・スコッチの王座を占めています。
●サントリーオールド…ボトル4,500円
その他バーボン・ワインなども置いてございます
洋酒やワインのおともに
南欧の風味が漂う
おつまみを
用意いたしました
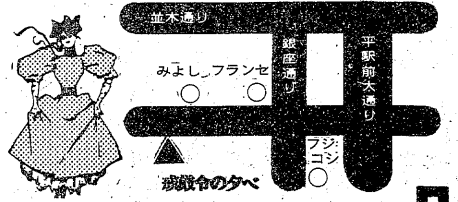

（女性もおひとりで飲めるふん囲気です。）
いわき市平・田町ひかり座裏通り　PHONE 23－7294

読者の声

きょうのことば

母親の夫が父親だ
（母と子こそ真の親と子　男親なんて用心棒…？男親よ再認識せよ）
（東アフリカのことわざ）

〝イガリ草〟元気に咲く

平　S・O生

五年前、市内小・中学校に配られたルドベキアというキク科の多年草の花が、真夏の太陽を浴びて今を盛りと咲き誇っている―昭和四十六年、いわき市から功労章を贈られた、いわき市平下神谷の七十五歳になる猪狩正夫さんが普及させた花である。

猪狩さんは、いわき市の花いっぱい運動の元祖として、市民の良き相談者であった。いわき民報紙上にも、花の栽培方をよく連載したが、三年前、労災病院に入院、このほど主治医猪狩咲子先生らの手厚い看護でやっと退院した。

猪狩さんは、ルドベキアについては二十年余も研究栽培し、通称〝イガリ草〟と名づけられているほど広く普及した。下神谷の新川べり約百五十坪にわたって、この草を繁殖させた。入院中は、ずっと息子さん夫婦が手入れを続けた。そのかいあって、今も黄色、じゃのめ、かっ色、それに一重、八重などのいろんな花が咲き乱れている。

私の心境は『東風吹かば匂ひおこせよ梅の花　主なしとて花を忘るなーの道長と同じです。やっと全快し、まだ生きられますので、余世を花いっぱいに尽くしたい』と元気に話している。

（会社員・46歳・匿名希望）

【下神谷新川べりのルドベキア】

王ちゃん700号オメデトウ

元巨人選手　石野競輪選手が祝電

○…「ワンチャン、七〇〇号ホームラン　オメデトウ」。二十四日朝　平競輪場からジャイアンツの王選手あてに祝電が発信された。

○…発信者はこの日の十レースに出場するAワンの石野忠臣選手（三六）＝静岡＝。石野選手は王選手とともに巨人軍入りした同期のサクラ、一軍の二塁手だったが、競輪選手に転向した変わりダネ。

○…グラウンドこそ違え、七〇〇号ホームランはゲンがよい、〝負けてたまるか〟と祝電を打ったそうな。

年少指導者研修会　いわき市教委青少年課は二十五日正午から、水石山少年の家で少年団本年少指導者研修会を開く。

株式・前場

週末の市場は朝方小口買いで続伸して始まったものの、ロッキード捜査の展開待ちで見送り気分が強く、中ごろから一転して売り物がちになり、小安くなった。このところ買われた弱電が軒並み安のほか、富山化など薬品仕手株も安くなった。自動車株もさえない動きだった。わずかに日本ハム、明菓などの食品の一角や、精密機械の一部に高いものが散見された。

主な高い銘柄は、大福機三十円、三協精二十円、ニチバン十五円、日本ハム十三円、大同毛織十円。

主な安い銘柄は、富山化三十二円、グリコ三十円、トリオ二十六円、山水二十円、リズム二十円。

（地元銘柄）呉羽化四百十五円、日化成百六円、常磐興産百十三円、七十七銀行二百七十九円、東邦銀行二百二十四円、常陽銀行でき値。

ダウ平均十五円九十九銭安の四千七百五円四十九銭。出来高約八千万株。

（平・水戸証券調べ）

あすの運勢

小川石洲

七月二十五日（日・仏滅）

【1月生】先走って軽率に動けばつまずく、慎重さ必要
【2月生】苦しくも中途で投げるな、最後までがんばれ
【3月生】急いでもどうにもならない、じっくり取り組め
【4月生】感情に走って争えばマイナス、自重し好転す
【5月生】周囲の動きにまどわされるな、ペースを守れ
【6月生】情勢が不安定で変化しやすい、冷静に取り組め
【7月生】多少苦しいが先行き明るい、辛抱しがんばれ
【8月生】自分本位の行動はつつしめ、周囲と協調し吉
【9月生】先手を打って出て何かと有利、消極的は不利
【10月生】過ぎたことにくよくよするな、心機一転せよ
【11月生】心配するほど情勢は悪くない、だが慎重要す
【12月生】あれこれ思案して悩みがち、今は控え目安全

◇　◇

七月二十六日（月・大安）

【1月生】考えすぎて好機を逃がす暗示、積極性が必要
【2月生】相手を信頼すればスムーズ、協調して結果吉
【3月生】あれこれ迷ってチャンス逃がす、信念を持て
【4月生】周囲の動きに従い結果よい、先走れば失敗す
【5月生】欲ばって無理すれば損失する、ほどほど守れ
【6月生】運気は盛んで希望もわく、思い切って当たれ
【7月生】やや疲労ぎみで困難する、今は控えめが安全
【8月生】引っ込み思案していては進まぬ、積極的に出よ
【9月生】他力に頼っていては進展なし、自力で当たれ
【10月生】腹が立っても争いは禁物、自重して好転する
【11月生】骨折り損になる傾向がある、慎重に行動せよ
【12月生】身辺にトラブルが起こ[illegible]示、冷静に取り組め

市況

魚類

自由ケ丘で資源の回収　いわき市消費者対策室は二十六日午前、自由ケ丘地区で資源回収を行う。

二十四日朝の小名浜港はカツオが出回った。

【小名浜港】一本釣船二隻三十二㌧　定置網船二隻六・五㌧　小舟九十隻
▼カツオ　一万六千㌔。五七八―四六二▼サバ　六千㌔。五五▼シュウリ貝　三百㌔。一一〇▼柴イカ　百四十㌔。三五〇―二二〇▼アワビ　百二十㌔。三五〇〇―三四〇▼ガラ　百㌔。一二〇〇―六四〇▼スズキ　百㌔。二五〇〇―一一〇〇▼中羽イワシ　百十八㌔。一六六九―一四八〇▼ウニ　二千四百個　四四〇―二七五▼カツオ　一万六千㌔。水揚げ中
【江名港】定置網船二隻四㌧　小舟十五隻
▼サバ　四千㌔。五四―五〇▼カイヤキ　八百五十四個　四〇八―三八〇
【中之作港】一本釣船一隻二十六㌧
▼カツオ　二万四千五百㌔。（大）四五〇―三四〇（中）四六六―三三〇（小）四五〇―三一〇▼ダルマ　千二百㌔。（大）四二九―三七六（中）三九一（小）三七九▼キメジ　三百㌔。三五九―三四八

野菜

▼白菜五〇―一〇▼ニンジン二〇〇―五〇▼ゴボウ二五〇―一〇〇▼玉ネギ一〇〇―六〇▼キュウリ一〇―一五▼ナス二三〇―一〇〇▼ジャガイモ一〇〇―一〇▼キャベツ一五―一▼ササギ三〇〇―五〇▼カボチャ一〇〇―三〇▼トマト八〇―一〇▼ピーマン二五―一五▼モヤシ八〇▼シイタケ一〇〇〇―五〇〇▼根ショウガ一〇〇〇―九五〇▼ミョウガ一〇〇（以上㌔）▼ホウレン草七〇―一〇▼菜類二五―五▼ネギ一〇―七〇▼エダマメ一五〇―六〇▼ニラ四五―二〇▼葉ショウガ一〇〇―六〇▼春菊二五―一五（以上束）▼大根三〇―五▼トウモロコシ五〇―一五（以上本）▼玉子二〇―一六（コ）

果物

▼国光四〇〇―一八〇▼ブドウ一〇〇〇―八〇〇▼モモ四〇―二〇〇▼スイカ二〇―五〇▼プラム四〇〇―一〇〇▼ビワ二五―一〇〇▼バナナ一九〇―一七〇▼メロン二〇〇―一〇〇（以上㌔）

（丸平青果市場調べ）

※お断り＝会と催しは、2面に。

みんぽう映画案内

※【平】
☆ひかり座（五・五七）地底王国（七・三〇）グリズリー（→8月20日）
☆聚楽館　アデルの恋の物語　カッコーの巣の上で（→8月13日本日オールナイト）
☆アポロ座　地上最強のカラテ　男はつらいよ・寅次郎夕焼け小焼け（→長期ロードショー　本日オールナイト）
☆平東宝　日本一の若大将　リオの若大将　海の若大将（→30日本日オールナイト）
☆平東映（六・〇五）脱走遊戯（七・五五）戦後猟奇犯罪史（→27日）
☆名画座（七・四五）赤い夕陽の渡り鳥（→30日）
☆平ロマン劇場　私は18才㊙二号生活　人妻売春　好色演戯・濡れ濡れ（→27日　本日オールナイト）
※【常磐】
☆三函座　特出し姉妹花車　痴漢常習犯　女唇のわななき（→27日）
※【小名浜】
☆国際　遺書・白い少女　さらば夏の光よ（→30日）
☆磐城座　ひめごころ　実録㊙トルコ嬢物語　トラックSEX野郎・ポルノ深夜便（→27日）
☆金星座　女必殺五段拳　お祭り野郎（→8月2日）
☆銀星座　大地震　アイガーサンクション（→30日）
※【植田】
☆うえだ館　ギャートルズ　サザエさん　アルプスの少女ハイジ　新八犬伝ほか二本（→30日）
☆中央館　女高生・暴行魔　強姦された女　変態強盗（→27日）
☆菊多館　ラグビー野郎　女番長ゲリラ　狂った野獣（→31日）

雑件

譲る　グレートデン十ケ月牝犬　各地展で入賞外産直子▽多忙の為惜譲・八万円▽場所＝小名浜玉川町▽電㊽四七三二長谷部

古本　買い入れ▽明治大正昭和の本▽ご一報参上▽平・田町並木通りひかり座前▽平読書クラブ電㉔四〇六七・㉔七三〇五、

募集

ボーイ　2名・ウエートレス1名募集▽真面目な方、委細面談▽平字田町▽グレーシーパブ・戒厳令のタベ▽電㉖一三三二

募集　大型運転者・普通運転者・運転助手各二名長距離東京仙台方面▽場所＝平字正月町▽連絡＝電㉔二四六八鈴木運送店

募集　▽男女パート▽夜6時から数求む委細面談▽内郷御厩町・トーホク装美株式会社電㉖七四〇八

家屋

アパート　▽六畳、四畳半、四畳半▽バス、トイレ付き駐車場あり▽場所＝常磐湯本町栄田「大平アパート」電㊷二三二六

求む　店舗▽一〇〇平方㍍以上▽衣料店向き▽平旧市内▽連絡先＝電㉖三九〇一

貸間　▽六畳一間▽台所・水道付き▽場所＝平字古鍛冶町▽連絡先＝電㉔四一五七

新築　アパート▽四畳半、三畳台所トイレ付き駐車可▽日照環境良▽場所＝平・磐城高校入り口▽連絡先＝電㉙四七〇四夜

マンション　室南向き▽庭・暖房洋式トイレ・洗面所・ステンレス風呂駐車場▽平北白土・電㉒五一一七

新築　貸家一戸建て▽六畳六畳バストイレ付駐車場完備▽場所＝内郷高坂町・立野バス停そば▽連絡先＝電㉖六二〇一

貸家　▽六畳六畳四畳半▽バストイレ付日照良駐車場付▽場所＝泉駅から徒歩5分▽連絡先＝電㉕六五七七

直売　▽バー・スナックに最適▽設備器具完備の居抜き▽店見聞者に限り委細面談▽業者仲介なし▽小名浜▽電㊹九五七八

いわき民報案内広告
⊙…一ダン四行　一、五〇〇円（前納扱いです）
⊙…同一広告五回以上掲載は一割引き
⊙…お申し込み、お問い合わせは本社営業局広告部電㉓一六六六代＝支社、支局、いわきPRセンター＝電㉓〇六九〇＝へ

モーニングティータイム
（AM7:30～PM1:00）
●ブレンドコーヒー（厚焼きトースト付）…¥230
●ブレンドコーヒー……¥180
カフェテラス　すぎ木
☆営業時間☆
AM7：30～PM9：00　平・田町（ひかり座前）　☎23－0567

募集
●看護婦　若干名
●高給優遇
●委細面談
野崎整形外科医院
常磐湯本町三函　電㊷2133

募集
◆雀荘従業員募集
ただし夜間勤務　1名
市内在住の方に限る
（定年退職された方でも可）
雀荘　ひまわり
平字堂根町1ノ10　電㉓1543

美容
美容指導員　5名
年齢23～40歳　素人でもOK
山野メイトが指導します
勤務時間午前10時～午後4時
給与6万交通費5千社保あり
山野愛子ドロンコ美容
いわき山野
美容センター夢内　電㉑2411

住宅建築のご相談は
住宅コンサルタント
建築設計施工
いわき市平字六人町二一　電㉑二五四五代
鈴広建設

結婚式とご会合は…
完全空調設備のととのった駐車場のある会場をお選びください
〈ご予約承ります〉
平市民会館食堂
平・三崎（〇二四六）㉓〇三四七

日本の味
もりの季節です
いなか風ゴマたれ
ちょっと洋風マヨたれ
もりきしめん
もりそーめん
もりそば
もりうどん
小松屋
不二屋ビル1F
電㉓九四四六

親切住宅
セキスイハウス　募集
セキスイハウス植田展示場近々オープン
●女子社員…1名
●勤務地／植田展示場
●年齢／18歳～22歳まで
●給与／当社規定による
●賞与／年3回
●履歴書送付ください
送付及び問い合わせ先
積水ハウス株式会社
いわき営業所
いわき市平字大町7―1　振興相互銀行ビル5階　電（0246）22―5474

女子社員募集
ヤマノは意欲的な貴女を求めます
◉美容部社員　年齢23歳～30歳
美容業務に関心のある方　未経験可
◉客先係　年齢22歳～35歳
普通運転免許要
市内地理のわかる方
◉ビューティコンサルタント
年齢25歳～40歳　1日2～3時間で高収入も得られます
給与当社規定・日祝休残業なし・勤10～17時・社保完
◉面接日
26日午前10時～午後5時
株式会社東北ヤマノ
いわきセンター
平字小太郎町1の15　電㉑3900

東北土地開発株式会社
免許番号　建設大臣（1）第1962号
建設業県知事（特―49）第（2825）号
いわき支店　平字白銀町
電23－1188・1189・2677
平中神谷　分譲住宅
予約申込受付中！　社有地
土地62坪・建物22.5坪　総額
木造・2階建・瓦葺　996万
売地　市役所近接　尼子町　330平方㍍（100坪）　3.3平方㍍30万　ビル用地最適　仲介
売地　平南白土　330平方㍍（100坪）　埋立済　3.3平方㍍10.5万　バス停歩3分　仲介

新築ハイツ入居者募集
内郷高校前
6畳4.5畳　DK4.5畳、バス
水洗トイレ付　駐車可
平・東町
6畳4.5畳　台所、バス
水洗トイレ付　駐車可
いわきアパートサービスセンター
平字大町20―9☎21―3757

あなたを求めています
●「メトロ」はオープン以来お客様が選んだ優良店としてこの不況下にも連日盛況を続けています　創業三十年信用と伝統を誇る「銀河チェーン」の組織のなかで働いてみませんか
◎ホステス…市内最高保証給・契約金支給・バンス自由
◎幹部…店長・支配人格（チェーン店配属）高額契約
●ただ今サマーカーニバル実施中!!
七月十六日から三十一日まで　連夜大抽選会（空クジなし）
キャバレーメトロ
平駅前大通りネモト駅前ビル地下事務室
株式会社　銀河チェーン平店企画室
電㉒〇四五五（代）
電㉒二七四八（代）

ご案内
ミニ・クラブ　びーあんど　びー　B&B
●ムード一新／若く魅力ある新人ホステス多勢
●明朗お会計モットー／名物ママさんの采配振り／ご期待を乞う
キャバレーメトロ店　姉妹
ミニ・クラブ　びーあんど　びー　B&B
平・大工町星野ビル
電話（二三）二五〇三
・ホステス募集中

彫刻とコーヒー・ブルボン
新舞子海岸通り赤と青の屋根・電㉔二四八九　宮崎商事