夕刊
いわき民報
郵便番号　970
いわき市平字田町63－7
いわき民報社
© 振替口座（郡山）4028
本　　社 0246 ㉓1666
小名浜支社 0246 ㊷3560
常磐支局 0246 ㊷2380
勿来支局 02466㉒2903

ワイン・ショップ
大喜多や
平・材木町☎㉓3722

物価問題懇談会

県と市が共催で

多い不当表示と誇大広告

チラシはんらん　あやふや目玉商品

消費者と業者が率直に

困る表示と中身の不一致

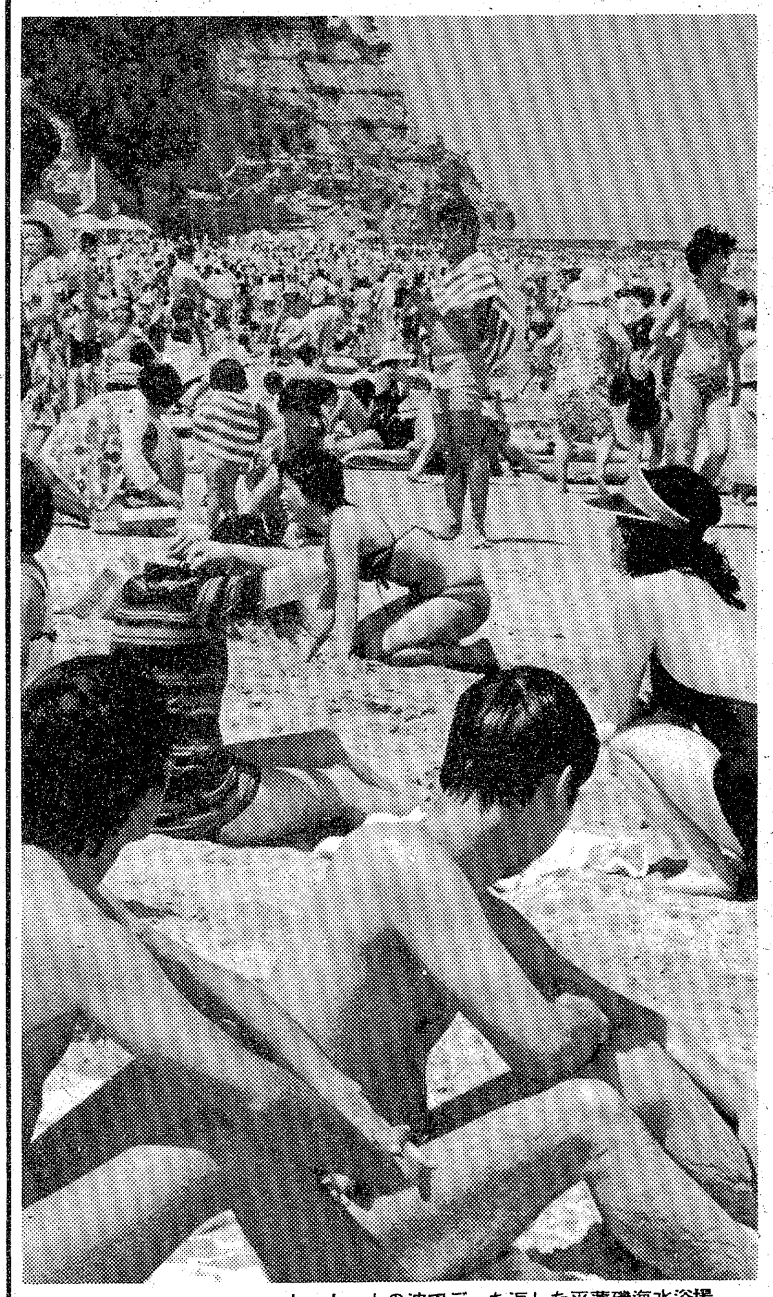
人・人・人の波でごった返した平薄磯海水浴場

県いわき地方行政連絡室、市共催の物価問題懇談会は二十三日午後一時半から、県いわき合同庁舎四階会議室で開き、不当表示と誇大広告をテーマに話し合った。表示と価格、そして品質が一致しないなど、不当に消費者を誘引するまぎらわしい商品類が多く出回っていることから、一掃しようというのが趣旨で、当日は消費者、業者の代表に出席を求め開いた結果、消費者からは「新聞等の折り込みチラシに誇大すぎるものが目立つ」「商店などの〝目玉〟商品とは何を基準に言うのか」などの意見が出され、業者側も返答に困る一幕もあった。

不当に消費者を誘引するまぎらわしい商品類を一掃しようという趣旨のもとに開いた懇談会には、消費者代表として県消費生活相談員、県物価監視モニターなど十五人、業者は各地区の商店連合会、大型店舗の代表八人、それに行政からは本庁県民生活課、商工労政事務所、市など七機関の責任者が出席、初め県から、県内全般の物価対策について説明があり、篠沢同行政連絡室次長が座長となり懇談会に入った。

業者の中には商品の販売価格が特に安価であるかのように示すため、市価よりも高い架空の価格を「市価」と称して、不当な価格を表示しているところもあるばかりか、馬肉を「牛肉」と表示したり、天然の味が「合成飲料」だったというケースも少なくない時世だけに、消費者代表もこの機会を利用、まぎらわしい表示を一掃しようとしてか、誇大と思われるチラシを持参し、業者の考え方をただすなど、熱のこもった懇談会だった。

具体的な話で攻防

賢い消費者から質問戦

主なものを取り上げてみると…。

◇産地直売方式などの問題について―。

消費者「産地直売方式といっていかにも安価なようだ、しかしその反対のケースもある」

業者「産地直売方式は一般的には安いが、それよりも新鮮さが売りもの。市場はたえず値動きするので、あるいは若干高くなることもある」

◇テレビ等の広告については―。

消費者「テレビに登場する広告は高価な商品が多いので、ただ見て楽しむ程度」

消費者「テレビではないが、あるメーカーが百円の買い物をすると、抽選で何人かを旅行に招待するというのがあった。これなどは誇大宣伝ではないか」

消費者「よく新聞に医療請求事務、紙人形の通信講座生を募集する広告が登場する。しかし実際には内容が伴わなかったということも聞いている」

これらの質問に対し、県民生活課は「百円の買い物で旅行」というのは行き過ぎた行為だと思うが、新聞広告の通信講座生の内容については、内容が伴わないとしても、いろいろむずかしい問題がある。まず講座を受講する側の受け入れ方など個人差も伴う。よく調べてから始めるようにして下さい」

◇チラシ広告などについては―。

消費者「折り込み広告の価格表示は実際に店内に表示された価格と異なっている場合もある」

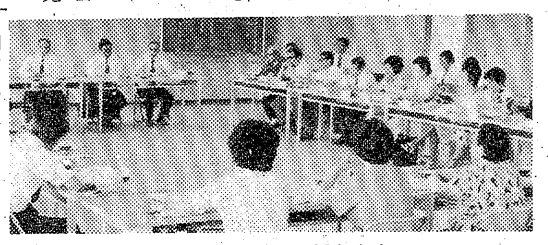
熱心に討議する関係者たち

やはり関連質問で「店長推薦の商品、当日の〝目玉〟商品など、あたかも特別商品のように見せかけるが、実際は違ったりしている。特に価格の点で…」

業者「店長推薦、目玉についても、必ずしも安価とは限らない。消費者の立場になって設定したのでは…。例えば牛肉を買う場合、それに関連した調味料などを〝忘れないように〟と、特に店長が気を配ったのではないだろうか。目玉商品についても、消費者の中には〝目玉なら安価なはず〟と考えている人もいるが、必ずしもそうではないこともある。品質、素材、デザインなどに重点を置くこともある」

本日12ページ

いわき抄

▼…猛烈な暑さが続いている。成育が遅れていた稲作もこの炎天でかなり回復するだろうから、そういう意味ではこの暑さを私たちも辛抱しなければならぬというものか。しかし早いもので、来月中旬のお盆になると、朝晩〝秋風〟が膚をなでて、夏の終わりを知らせるから、いまが「夏深し」「夏たけなわ」「夏さぶ」ということになる。

▼…この暑さにめげず、吉野せいさんの作品「演をたらした神」を戯曲化した「天日燦として」の旗揚げ公演が、二十四日夜、劇団手織座によって平市民会館で行われた。吉野さんという地元の人が書いた農民詩人の生涯を、いわき弁でやりとりするなど、非常に親しみ深い演劇だけに、満員の観客に大きな感銘を与え成功であった。恐らく大正・昭和の流れのなかで、土に生きた混沌一家のすさまじいまでの生きざまを、この演劇を通して知り、感動的な夏の夜を過ごされた人も多いハズ。暑さを忘れるすばらしい清涼剤だった。

夏本番！ドッと海に

＝関係記事11面に＝

アメリカ建国祭ツアー招待

小名浜ショッピング

小名浜ショッピングセンターの中元大売り出しは八月十日までだが、特賞はアメリカ建国二百年祭ツアー招待。三千円以上お買い上げで一回抽選。

毎日千人にお中元プレゼントのほか三点賞はお好みの商品三品、一点賞は同一品、残念賞はハズレ券三枚で一品進呈。

催し物は三階大ホールで納涼おばけ屋敷大会で有料。ほかにチビッ子のど自慢大会は八月八日決勝大会。

玉屋のメガネ
なら 安心です

技術と品質
各眼科医指定・日本眼鏡光学士の店
玉屋メガネ
●平本店／平・二町目
●平駅ビル店／平ステーションビル3階
●小名浜店／小名浜ショッピングセンター
●原町店／原町市栄町一丁目

大特価!!夏の特選旅行
1泊2日9,800円から
おみやげ付き
●全コース1泊2日・宴会ビール2本つき
●7月10日～8月29日毎週土・日・水出発
●小原・赤湯・芦の牧・四国コースは相双地区からも出発いたします

●宮城県名産白石うーめん付き
小原温泉
●会費・大人9,800円 小人8,300円
●コース・①各営業所経由～平駅前（9：00）～郡山（東北高速）～国見～小坂峠～満蔵稲荷～上戸沢宿～材木岩～小原温泉（泊）（14：30）②小原（9：00）～白石～青根温泉～釜房湖～秋保自然公園～岩沼～原町～小高～浪江～富岡～四倉～平（18：30）～各営業所着
●山形県の民芸品笹野一刀彫付き
赤湯温泉
●会費・大人9,800円 小人8,300円
●コース・①各営業所経由～平駅前（8：00）～郡山（東北高速）～飯坂～米沢（米織工場見学）～亀岡文珠（合格祈願）～宮内熊野大社参拝～赤湯温泉（泊）（15：30）②赤湯（9：00）（ゆきかえりの茶屋でもちつき朝食）～米沢～白布高湯（西吾妻スカイバレーライン）～桧原湖～猪苗代湖～郡山～平（16:30）～各営業所着
●会津名酒おり酒付き
芦の牧温泉
●会費・大人9,800円 小人8,300円
●コース・①各営業所経由～平駅前（8：00）～郡山～会津若松～柳津～田子倉ダム～叶津番所跡・五十嵐家～柳津～芦の牧温泉（泊）（17：00）②芦の牧（9：00）～下郷（塔のへつり）～本郷（本郷焼窯元）～会津若松（漆器会館）～郡山～平（15：30）～各営業所着
●ぶどうどころ山梨のワイン付き
石和温泉
●会費・大人12,500円 小人11,000円
●コース・①各営業所経由～平駅前（7：00）～白河（東北高速）～久喜～大宮～川越～八王子（中央高速）～大月～甲府市内観光（武田神社、信玄の墓所、甲州善光寺）～石和温泉（泊）（17：00）②石和（8：00）～ぶどう園見学～御坂～河口湖大橋～富士スバルライン～富士山五合目～河口湖（中央高速）～八王子～川越～大宮～久喜（東北高速）～白河～平（19：30）
●豪華フェリーのデラックス特選旅行
四国一周の旅
●4泊5日（旅館2泊・車中1泊・船中1泊）
●会費・大人36,800円 小人28,800円
●出発日・7月18日～8月27日、7月偶数日・8月奇数日出発
●コース・①各営業所経由～東京～東名名神高速道路～デラックスバス（車中泊）～②西宮港～淡路島志筑港～洲本～阿那賀港～亀浦港～鳴門公園～三本松～屋島～栗林公園～琴平（泊）③金刀比羅宮参拝～豊浜～小松～松山城～子規堂～石手寺～道後温泉（泊）④道後～三坂峠～引地橋～佐川～竜河洞～桂浜～高知城～高知港～さんふらわあ豪華フェリー（船中泊）～⑤東京有明港～水戸～各営業所着
●宴会はお銚子1本つきです。
こころの旅は……
JKK 常磐交通観光
●お申し込みは……本社☎23－0221・平駅前ジャルパックセンター☎22－3727・湯本☎42－3179・上遠野☎89－2011・小名浜☎53－3211・泉☎56－6249・植田☎勿来3－3206・四倉☎32－3611・富岡☎富岡2－2023・浪江☎浪江4－3238・原町☎原町2－5171

いわき勢惜しくも敗退

夏の高校福島大会

勿来工、ベスト8入り

磐城の連続出場ならず

第五十八回全国高校野球選手権福島大会は中盤戦に入り、二十五日までに二、三回戦を全部終了した。この結果、地元チームの勝ち残りは聖光学院に逆転勝ちした勿来工一校にとどまり、二年連続出場をめざす名門・磐城は早々に姿を消した。勿来工は二年連続ベスト8入り。

二十四日午後からは二回戦四試合、三回戦一試合が行われ、地元から出場した高専、磐城二、勿来工、平商のうち、二回戦で磐城二、三回戦で勿来工がそれぞれ勝った。特に、勿来工は劣勢をはね返し、九回、二安打と敵失などで無死満塁から金田以下の三連続四球などで3点を挙げ、逆転サヨナラ勝ち、ベスト8一番乗りを決めた。

二十五日は午前九時から、開成山、信夫丘の両球場で三回戦の残り七試合が行われ、地元から磐城、磐城二の二校が出場した。まず、信夫丘では昨年優勝の磐城が第二シードの強豪・学石川と対戦、0―10（7回コールド）で大敗した。磐城はエース栗原を立て必勝を期したが六回までに10点を献上、打線も代打吉田の一安打だけに抑えられ、二年連続出場の野望を打ちくだかれた。また、部創立五年目にして初の三回戦進出を果たした磐城二は開成山で東白農商と対戦、三、五回に先行された3点をはね返せず0―3で敗退した。磐城二は左打線と持ち前の機動力で順調にコマを進めたが、東白農商の好投手・根本に三安打、十一三振とねじ伏せられ涙をのんだ。

大会五日目にしていわき勢は勿来工以外全部敗退、秋以降に必勝を期すだけとなったが、強豪・安積を最後まで苦しめた古豪・平商、川俣を再三逆転、勝利をおさめた平工など、高校生らしくキビキビとしたプレーは称賛を浴びた。

24日午後の試合

◇二回戦・第3試合（午後2：00＝熱海）

会津農林	000	000	010	1
磐城二	301	001	10×	6

（会）斎藤―遠藤
（磐）鈴木香、横田―曽我、菊地

◇同・第3試合（午後2：00＝開成山）

郡山商	300	000	110	5
高専	000	000	000	0

（郡）円谷―石井
（高）鈴木賢、志賀―鈴木敏

◇同・第3試合（午後2：00＝日東紡）

平商	020	000	100	3
安積	000	000	40×	4

（平）小林、坂田―鵜沼
（安）阿部―相川

◇三回戦・第1試合（午後2：00＝信夫丘）

聖光学院	000	020	400	6
勿来工	002	002	00×	7

（聖）二階堂―幕田
（勿）金田、鈴木―長久保

25日の試合

◇三回戦・第1試合

学石川	200	323	0	10
磐城	000	000	0	0

（午前9：00＝信夫丘）（7回コールド）
（学）鈴木、霜田―伊東
（磐）栗原、上沢―長浜

◇同・第2試合（午前11：30＝開成山）

磐城二	000	000	000	0
東白農商	002	010	00×	3

（磐二）鈴木香、横田―曽我
（東）根本―芳賀

【市井平JC理事長から優勝旗、カップ授与】。

明成建設が優勝

いわき球友会6月大会

みよし5―3

いわき球友会六月大会決勝は二十四日、明成建設とみよしが対戦、六回戦の中でシーソーゲームを演じるという激しい攻防を展開、三回表に巣中攻撃を行った明成建設が強豪みよしを5―3で下し優勝を飾った。

六月大会はぐずついた梅雨で試合日程が延びて七月大会に重なるという、選手にとっては調整しにくい大会だった。

◇六月大会・決勝（24日）

明成建設	014	000	5
みよし	020	100	3

（明）宍戸―松本
（み）板垣―遠藤

▽三塁打＝大戸（明）野上（み）
▽二塁打＝大戸、松本（明）
▽最高殊勲賞＝大戸修一（明）
▽最優秀投手賞＝宍戸綾夫（明）
▽敢闘賞＝板垣喜代登（み）
▽優勝監督賞＝秋山忠彦（明）

上好間初出場初優勝飾る

平JC少年ソフト

町ぐるみ子供会育成

平青年会議所、平地区体育協会共催の第八回親善少年ソフトボール大会は炎天の二十四、二十五日、磐高グラウンドに市内五地区から四十三チームが参加、町内の声援を背に攻守に熱戦を展開、初出場の上好間チームが四倉仲町チームを6―0で破り、初優勝を飾った。

決勝戦は午後零時半から初出場の上好間と四倉仲町が対戦、上好間は二本の本塁打と集中打を浴びせ、好投・守で完封勝ちした。このあと好間一小に集合、後援会らの賛辞を受けたあと、優勝旗を先頭に学区内をパレード、祭礼の稲荷神社にお礼参りするなど、町内あげての祝福を受けた。

上好間では少年スポーツ団に四十七年に入団、ソフトボールは三チームあるが、今大会出場チームはその選抜軍。昨年同大会で学区の小さい二小学区の下好間チームが優勝したこと、昨年初の県大会出場したことから周年的な練習にも力がこもった。また好間一小PTA体育部、同校体育後援会など町内ぐるみの環境づくりの中でメキメキ力をつけ、女子リレーは八月の県体に出場するなどスポーツの学区として際立った成長をみせている。

◇準々決勝
梅香町6―4内郷金谷
上好間9―18区子供会
四倉大野5―1南白土
四倉仲町8―0下荒川

◇準決勝
上好間4―2梅香町
四倉仲町4―0四倉大野

◇決勝

上好間	001	050	0	6
四倉仲町	000	000	0	0

あすの大気汚染予報

【硫黄酸化物】硫黄酸化物の大気汚染は少ない見込みで、一時間当たりの濃度は〇・一㏈を超えないでしょう。

【光化学スモッグ】磐城、勿来、常磐及び平、内郷の各地域に光化学スモッグの発生する気象条件にありますが、オキシダント濃度は一時間当たり〇・一五㏈の注意報発令基準には、いたらない見込みです。

株式・前場

週明けの市況は手掛かり難から高安まちまちの商状で始まり、小安く推移、朝方からこのところ先駆した富山化、ミドリ、第一薬など薬品やサンケン、トリオ、クラリオンなど現物小型株、松下冷、バイオニアなど値がさ株の一角が小口売りに押され小安い商状だった。半面厚木ナ、オイル、日産農など個別的に買い進まれるものも散見された。

主な高い銘柄は積水ハウス十円、厚木ナ九円、大和工七円、際電気六円、日産農十一円。

主な安い銘柄は三菱七円、日パル七円、富山化二十六円、千代建五十円。

安売り気配＝トリオ十三円、サンケン十九円、緑屋十八円。

（地元銘柄）日化成百六円、呉羽化四百六円、常陽銀二百四十五円、七十七銀二百七十七円、東邦銀商いできず、常磐興商いできず。

旧タウ二十一円五十九銭安の四千六百八十三円九十八銭。出来高五千万株。

（平・水戸証券調べ）

天気予報

玉半提供 ☎九五九一

（小名浜測候所調べ）

【今夜】南よりの風、晴れだが、明け方に曇るところある。

【明日】南よりの風、朝のうち曇りで、霧のかかるところあるが、日中は晴れで、午後にわか雨降るところある。

【海上】今夜、明日とも多少波あり、霧のため見通し悪い。

【気温】▽24日＝最低18・5度（平年20・4度）、最高25・8度（同26・4度）▽25日＝最低20・4度（同20・5度）、最高25・7度（同26・6度）。

（濃霧注意報継続中）

あすの暦
7月27日（火）

	7月	1日	勝	37	48	40	33
旧暦	先	4	・	15	・	05	・
六曜	曜	18	・	19	・	21	・
日出入	日	4	・	18	・	3	・
日出入	月	18	・	3	・	17	・
満潮	満	3	・	17	・	10	・
干潮	干	10	・	22	・	21	・

母吉田ヨシは病気療養中のところ七月二十五日午後零時三十分八十八歳の天寿を全いたしました　ここに生前のご厚誼を深謝し謹んでお知らせ申し上げます
追って葬儀は七月二十七日午後一時自宅を出棺いたします
昭和五十一年七月二十六日
いわき市平字立町八（吉田畳店）
喪主　吉田孝一
親類代表　長瀬道三郎
外親類　一同

父小野好枝は七月二十五日午後一時五十分七十歳で永眠いたしました　ここに生前のご厚誼を深謝し謹んでお知らせ申し上げます
追って葬儀は七月二十七日午後一時自宅を出棺いたします
昭和五十一年七月二十六日
いわき市植田町本町一丁目一一の一七
喪主　妻　小野ミヨ
男　小川隆
親類代表　小井満
小野祥男
オノヤクリーニング店

故母菊池ヨシヱの告別式の際はご多忙中のところ遠路わざわざご会葬くだされご丁重なご香料を賜りご厚情誠に有り難うございました
早速お伺いしてお礼を申し上げるのが本意ですが略儀ながら紙上でお礼を申し上げます
昭和五十一年七月二十六日
いわき市内郷白水町入山六五
喪主　菊池康雄
外親類一同

故父斎藤一郎の葬儀の際はご多忙中のところ遠路わざわざご会葬下されご丁重なご香料を賜りご芳情誠に有り難うございました
早速お伺いの上お礼を申し上げるのが本意ですが略儀ながら紙上でお礼を申し上げます
昭和五十一年七月二十五日
いわき市内郷白水町入山一〇ノ七
喪主　斎藤秀一
親類代表　斎藤隆行
外親類一同

弊社代表取締役故斎藤一郎殿の葬儀の際はご多忙中のところ遠路わざわざご会葬下されご丁重なご香料を賜りご芳情誠に有り難うございました
早速お伺いの上お礼を申し上げるのが本意ですが略儀ながら紙上でお礼を申し上げます
昭和五十一年七月二十五日
いわき市内郷綴町金谷一ノ一
新産工業株式会社

8月のコース開放日
日 月 火 水 木 金 土
1 ❷ 3 4 5 6 7
❽ 9 10 11 12 13 ⑭
⑮ ⑯ 17 18 19 20 21
㉒ 23 24 25 26 27 28
29 ㉚ 31 ・ ・ ・ ・
●印がコース開放日

暑い夏も涼しく！
◇教習車両も教室も完全冷房です。
◇選んで下さい。
良心的な指導内容を誇る
公認 常交自動車学校
いわき市内郷御厩町川向10
◇お問い合わせは TEL・26－3723へ

★冷して召し上りください
ブランデー入りの銘菓
シェリブラン
平餅の 松月堂
本店／いわき市平銀座 ☎23－1551（代）
平銀座店・平製ビル店・小名浜店・湯本店・植田店
大黒屋店・イトーヨーカドー店・うすい売店

不行き届きで申し訳ありません
新装開店以来連日たくさんのお客様にご来店を頂き誠に有り難うございました　一部商品の品切れや不手際があってご迷惑をおかけしました事をおわび申し上げます
明日から盛況御礼・特価セールを行います
◎ただ今午後8時まで営業中
さかいストアー
平・1　電☎3336～7

刃物は専門店へ
・吾妻橋の正本総本店 業務用包丁
・日本橋の木屋 家庭・業務用包丁、鋏
・横浜の源正金 業務用包丁
○その他各種刃物
■包丁・鋏のトギも行っています
50年の信用を守る
佐々木刃物店
いわき市平字田町8の1
TEL. 74－2941

事務機なら 明和商販

タカオはコーヒーが自慢です
タカオ
平駅前不二屋ビル電23－7727

越 フジコシ
オシャレはむずかしいもの
「洒落（しゃれ）る」は気のきいた身なりをする意味と座興にいう文句のこっけいなもじりの意味
「しゃれ」は「曝れ」（され）「戯れ」（されい）の転訛したものといわれ原義はいまでいう「雨にさらす」とか「じゃれる」などの意味だったそうです
ヤング向き フレンチ袖ワンピース（9号～11号）
ノースリーブワンピース（9号～11号）
七、八〇〇円～一二、八〇〇円
（平店新館一階売り場）

高齢者雇用に3恩典

勿来職安がグループ指導

人間の寿命の延長に伴い、高年齢者の「就業問題」が深刻化していることから、労働省は〝定年延長〟〝継続雇用〟〝高年齢者雇用〟と三つの奨励金制度（恩典）によって、雇用・就業の呼びかけを各事業所にしている。だが、不景気で高年齢者の雇用率は低下するばかり。このため、勿来公共職業安定所は管内事業所の求人開拓をはかる一方、一般求職者とは別に初めて「中高年齢者のグループ指導」を実施している。

同職安がまとめた年齢別求職・求人状況によると、求職者男子二百三十七人に対し求人は百四十二人。女子の場合は求職二百七十四人に求人が三百三十二人と求人が上回っている。だが、年齢別では男女とも求人が二十から四十四歳代に集中して若年、壮年労働力を求めており、五十五歳以上の高年齢者は敬遠されているのが実情。さらに仕事面でも高年齢者が希望する単純労働の求人は少ない。これは勿来職安だけでなく全国的傾向なので、労働省は定年延長奨励金として定年を延長させると中小企業なら年額一人当たり八万円、大企業は六万円を支給。また、継続雇用奨励金として退職した日の翌日から七日以内に再雇用の事業主に年額四万円。それに安定所紹介で五十五歳から六十五歳未満を雇用すると、一人月額一万円（十二カ月間）を支給する。しかし、現況は高齢者に不利。

勿来職安は一般窓口と別にした就職のグループ指導を始めた。同グループ指導は、一応四十五歳以上となっているが、参加者は五十歳からで平均は六十歳。同窓口に入った求人の中から中高年齢者にあった求人を選び出し、求人情報を作り、集まった人達に一つひとつ職種、賃金、事業所内容を説明するほか、高年齢者達の意見、要望を聴き求人開拓を行っている。

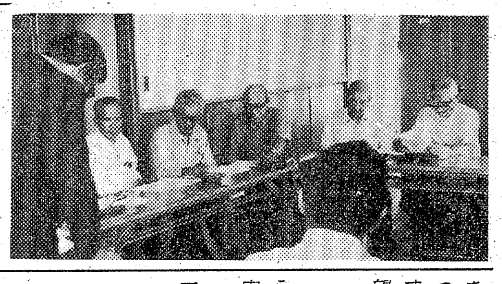

【中高年齢者のグループ指導＝勿来職安】

青色申告者統一講習会　いわき税務署は二十九日午後一時から同四時まで、常磐公民館で青色申告者統一講習会を開く。

健康相談　いわき市川前支所は三十一日午前九時から同支所で。

自主流通米に照準

もうかる米づくり協議

銘柄米を奨励する対策会議が二十二日午前十時から平保健所会議室で行われた。消費者に喜ばれる自主流通米を作付けしようというのがねらいで、当日は浜通りの県農業改良普及所、改良米協会、経済連、農協などの代表三十五人が出席、それぞれの立場から意見を述べ合った。

それによると、いわき市内の場合は、市の奨励品種「日本晴」の作付面積は多く全体の約八〇％に当たる五千㌶に及ぶが、県がうまい米として奨励している「ハツニシキ」「ササミノリ」「農林21号」は全体を合わせても一〇％程度。このため県奨励品種以外は自主流通米のルートに乗せると、かなり安値になってしまうので、同品種の作付けを増やし〝もうかる米を作ろう〟というものだが、値は高いが病害虫や台風に弱いとあって結局は出ず、近くまた対策会議を開くことにしている。

消費者としては米価値上げを標準米に頼って家計をコントロールしたいところだが、高い自主流通米増産ではやりきれないと批判的。

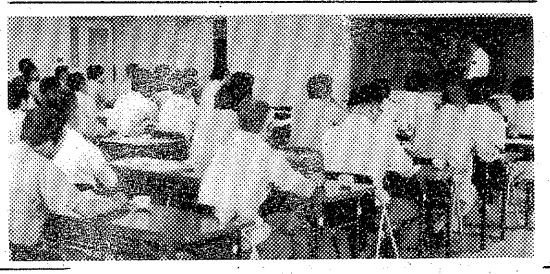

初の浄化槽施工士研修会

日ごろ業務に追われ、勉強する機会の少ない浄化槽施工士に大いに学んでもらおう、と平保健所、県浄化槽施工協会いわき支部は、二十三日午前九時から、同保健所三階会議室で初の研修会を行った。

当日は平地区の浄化槽施工士約六十五人が受講し、講師の同保健所大和田環境衛生係長の「浄化槽設置の現状と不良施工の実例」と題する話を聴いたが、同施工士たちもこの日ばかりは、仕事を忘れ、講師の話に耳を傾けていた。

【浄化槽施工士の研修】

商店街

一二三屋で平・三倉のスーパー中元セール＝一二三屋では29日から31日までお中元セール。

ツタで全商品売り尽くしセール＝平・田町のファッションハウス・ツタでは、27日まで全商品売りつくしセール。

サマーフェア開催＝小名浜・カメラの伊勢丹はソニー部門開設五周年記念サマーフェアを1日まで。

大植木市＝小名浜・鹿島街道の緑農園は31日まで大植木市。

全商品2割引＝小名浜ショッピングセンターのブティックヨシヤは28日まで全商品2割引中。

洋服総決算＝スズカン小名浜店は半年に一度の洋服総決算を2日まで。

〝不動三体〟を出品

新構造屋　小名浜・馬上幸男さん

暑さにめげぬ不動さま―いわき市小名浜字本町二四、馬上幸男さんは先月二十七日から今月九日まで、東京都美術館で開かれた第四十八回新構造展に赤不動、青不動、真不動の不動三体を出品したと本社へ寄せて来た。

作品は油絵50号と30号で、美術館の新装完成を記念「不動の気持ちを養いたいと祈念しながら制作しました」と述べている。

【出品した赤不動】

100貨店

窓辺に〝すだれ〟がさがっている。外からだと見えないが、内側からだと外がよく見える。〝すだれ〟は日よけ、目かくしなど、さまざまな役割を果たす上、独特の風情もあって、夏のすまいには、なくてはならないものである。近年、住宅改造がすすみ、網戸が普及してきた◆ところで、この〝すだれ〟をつるす場合は、少なくとも窓から30㌢は離すことが必要。窓に近づけすぎると風が通らず、かえって暑くなってしまう。風でゆれて窓に当たり、音が気になるようなら、すだれの下端にひもを結びつけ、レンガなどのおもりをつけるか、可能な場合は地面にクイを打って結びつけるようにするといい。

◆〝すだれ〟の材質は、よし、竹など天然のものと化学製品があるが、天然品の方が日光にあたってももろくならず長もちしてよいという。さて、夏場はどうしても開放的になり、室内を開け広げてしまうので、知らないところからのぞかれる。女性の住んでいるところでは、この点十分に注意したい。着がえたり、ひるねなどしている、あらわな姿をのぞかれるのは決して気分のいいものではない◆夏場になると、性犯罪が多くなるのも、こうした刺激的な場面が多くなるからで、ち漢に襲われやすい年代が、なんと六～九歳代の小学生が圧倒的に多く、三分の一を占めている。職業的には小学生三一・八％に次いでOL一三・六％、高校生九％の順（いわき中央署だより）となっている◆被害にかかりやすいタイプは、態度のはっきりしない女性、好奇心が強く自信過剰で自分本位に考える女性、軽率な女性、スキのある女性等となっているが、当たり前にいうと、カギをかけて寝る、暗い夜道を一人歩きしない、見知らぬ男から誘われてものらない等。つまり自分を大切にすること。

（竜人）

舞え舞え蝸牛（57）

田辺聖子作　梶鮎太画

夜の黒髪（二十二）

『なぜそう、おいといになる』

少将はやさしくいいつづける。

『人なみでもないように扱われますが、私の誠意は、ほかのどんな男にも負けませんぞ。また、不肖道頼、家柄・才幹とも、人におくれをとらぬと自負しております。たびたびの手紙に、心からの愛を幾度も書いました。しかし、ただの一行も、お返事がなかった。こんどこそ、こんどこそ、と夢みながら、おたよりしたのに、ついに、『見た』という意思表示さえ、なさらない。あきらめようと思いながら、何というふしぎなこと、ますます、恋心はやみがたく、募ってくるのです。――もうこの上は、直接お目にかかろうと、私自身のつれなさが、私にこんな無礼な行動を取らせた、といってもよい』

少将は、春雨があたたかく、大地をうるおし、ものみなを水々しくほとびかせるように、静かにゆっくりと、しかし小休みなく、訴えつづける。

多弁の印象を与えてはならない。饒舌と思われても、いやみである。そのため、間をあけて、ゆっくりとささやきつつ、姫君の衣に手をかける。

姫君は、――深窓の姫君にしては珍しく、強い動作で、少将にさからった。単衣も着ず、袴だけを身につけている貧しさや継ぎのあたった衣を、男の目に触れさせたくない、という切望が、必死の強さを姫君に与えたのである。

『どうか、おゆるし下さいまし…』と姫君が目に涙をうかべて哀願したとき、少将は悟った。

女にとって着物というのは、人間性の一部なのだ、ということを。

男のように、（なあに、剥ぐんだから、どうせいっしょさ）とか（中身さえ、あればいいのです）というわけにいかないのだ。

女にとって、ますしげな、見ぐるしい身なりを男に見られるということは、からだを奪われるより、時として辛いものであるらしい――。

そういう省察をする、ということは、少将が、いまや姫君サイドに立ってものを考えている、ということで、つまり、彼はホンモノの、『恋する人』になってしまったのである。

『よろしい』

少将はきっぱりいって、さしのべた腕をひっこめ、姫君を解放した。

『思し召しにしたがって、今宵はこのまま、ひきさがります。私は、あなたをいとしく思うがゆえに、ひきさがるのですよ。……私としては、それもまた、よろこびになりました。あなたのために、自分を殺すということが、とりも直さず、私にはうれしいことになったのです。……おや、もう鶏が鳴いている。夜明けですね。お声を聞かせて下さい、せめて』

『わたくしは鶏以上に、泣いていますわ』

姫君が遠く、部屋の奥へいざりつつ、ためいきのようにいうのが、少将には可愛いくてならなかった。

クラブ瀬里奈ショースケジュール
♥7/28(水)・29(木)コロムビア
黒川麻美

■ホステス・コンパニオン募集中!!
クラブ瀬里奈
いわき市平・白銀町10（石島ビル2階）☎23－4062・7989

10日で5キロムリなくやせる法

西田式体内浄化法
西田式日本肥満コンサルタント認定薬局
漢方相談　ワタナベ薬局
毎月第二日曜日公休
いわき市平・月見町☎74－三五六二●駐車場完備

この夏はシンプルなイメージで
《コールドパーマ割引実施中》
●土曜日…OL・学生
●日曜日…奥様・OL・学生　※第3日曜日は公休日
ひで美容室
平字田町14☎23－9412・夜間74－3361

水晶時計リクォーツ　リコー時計
1秒運針型（アナログ式）25,800円から
発光ダイオード型（デジタル式）39,000円から
液晶型（デジタル式・超薄型）27,800円から
水晶時計の専門メーカー・リコー時計
時計・宝石・メガネの専門店
ハチヤ時計店
いわき市常磐湯本町吹谷91
TEL.（0246）43－3254

青写真はコピー事務機
小名浜大原字堀米一七六－八☎(92)4982

NHKテレビ
☆印は白黒

6・00　夏休みハテナ大会
25　真田十勇士
40　きょうの福島
7・00　N◇27　NHKガイド
30　オリンピックハイライト▽バレーボール　男子予選「日本対ソビエト」▽陸上競技　女子百㍍決勝ほか▽水泳　男子百㍍自由形決勝ほか
9・00　N・C9
40☆チャップリン小劇場「冒険」チャールズ・チャップリン
10・00　N解説
15　となりの芝生　総集編
11・00　オリンピック
30　N◇45　ローカルN決

NHK教育
☆印は白黒

6・00　技能講座
30　ピアノのおけいこ「ガヴォット」バッハ
7・00☆スペイン語講座
30　NHK文化シリーズ「金の世界史」―黄金の5000年―
8・15　女性手帳「私と数学」―私の通信簿―
45　自然のアルバム「八丈島の海」
9・00　きょうの料理
30☆通信高校講座　数学Ⅰ
10・00☆通信高校講座　数学Ⅰ「不等式と領域」
30☆通信高校講座　数学Ⅱ
11・00☆ロシア語講座「リーナの日本拝見」姉様人形

福島テレビ
☆印は白黒

6・00　FTVテレポート
7・00　キックボクシング
30　刑事くん「愛のおもかげ」星正人　名古屋章　浅野ゆう子　新井春美
8・00　水戸黄門「吼えろ北海の火縄銃・函館」東野英治郎　横内正　里見浩太朗　中谷一郎　村地弘美　高橋元太郎ほか
9・00　さらば浪人　「群狼の街」藤田まこと　中村玉緒　松田優作　三浦真弓　赤座美代子ほか
10・00　夜のヒットスタジオ
11・10　追跡者「悪魔の影を探れ」デビット・ジャンセンほか

福島中央テレビ
☆印は白黒

6・00　秘密戦隊ゴレンジャー「黒い大逆転／鳥取砂丘の攻防戦」
30　ジャストN
7・00　ワールドプロレスリング
54　世界あの店この店
8・00　紅白歌のベストテン
54　Nスポット
9・00　「たんぽぽ」宇津井健　杉村春子　林隆三　音無美紀子　桜木健一　松原智恵子　小倉一郎
10・00　「海のある窓」森光子　児玉清　木村功　真木洋子　山城新伍　沢田亜矢子ほか
11・15　11PM

今夜の番組

NHK第1
1340KC

6・15　午後のロータリー。リクエストコーナー
40　じょうずな話し方「司会と討論」
7・15　Nリポート
57　NHKガイド
8・05　お好み邦楽選―涼み舟―「吹けよ川風」「縁かいな」「雷船頭」ほか
9・05　歌のアラカルト「ワイカプ」ほか
30　科学千一夜「勉強ネズミと薬」
10・20　若いこだま「ヤング・ネットワーク」
11・05　夢のハーモニー

NHK第2
1540KC

6・00　そろばん教室「5級のわり算」
20　基礎英語
40　続基礎英語
7・00　カレントトピックスN
15　英語会話
30　中学生の勉強室「英語」
8・00　通信高校講座　現代国語①◇20　現代国語②◇40　現代国語③
9・00　通信高校講座　古典Ⅰ乙（古文）◇20　古典Ⅰ乙（漢文）◇40　世界史
10・20　通信高校講座　英語A◇40　英語A
11・00　スペイン語講座―入門編―

ラジオ福島
1060KC

6・20　ケミファテレフォン健康コーナー　受付電話（福島）　35―2151
7・00　お好み寄席
30　特別番組　ベンチャーズ特集
8・00　ヒデキとこず恵の楽しいデート
30　オールジャパンポップ20
9・00　録音風物誌
10　いつかどこかで
20　新教研テスト中学生学習教室
10・00　ポップスNO・1
30　MU・ハイフォニック
11・00　たむたむたいむ

FM放送
☆印はステレオ

6・00☆夕べの広場＜ディスクジョッキー＞
7・15☆ヤングに贈るポピュラー・コンサート～第1夜～幻の10年　クレイジー・ホース　ブラック・ホールほか
8・05☆FMコンサート＜クラシック＞～クルト・ワイルの音楽～新しいオルフォイス　交響曲第2番ほか
10・20☆FMリサイタル　ピアノ三重奏曲変ロ長調作品97「大公」・ベートーベン
11・05☆サマー・ナイト・コンサート

名作劇場
福島中央・夜10・00

海のある窓

一郎（庄野たけし）が退院した。みつよ（森光子）は、詮造（山城新伍）が"おけさ"に居ついているので気が気でない。一郎はみつよから、死んだ父ちゃんの友だちと詮造を紹介されたが、あの風の夜、一度見かけた詮造に、直感的に敵意を抱いた。一郎は不自由な足で下瀬先生（木村功）を訪ね、「ボクの父ちゃんもセンソーと聞いていたけど、あの人は一体何者？どうも母ちゃんがウソついてるような気がする」と訴えた。

下瀬はみつよに、一郎のために一刻も早く詮造とは別れ、あなたを愛している武さん（児玉清）と結婚した方がよいと忠告した。

今回は「おけさ」に詮造が居ついたために、退院した一郎が再び不審を抱き、武は旅に出、それをとりなそうとした下瀬は逆にみつよに愛を告白――と、次々に起こるハプニングに、みつよがふり回される様子を描く。

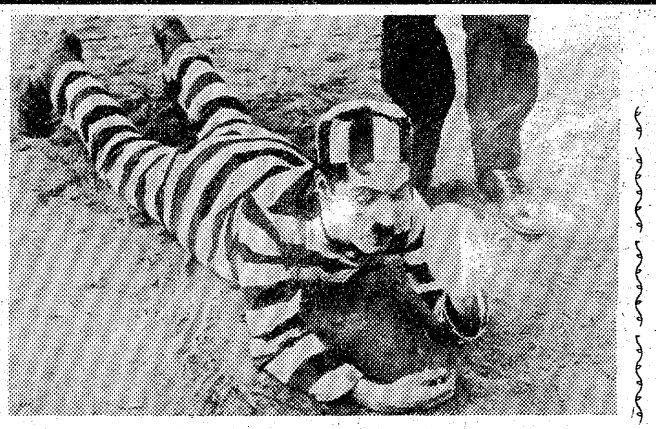

きょうから
◆チャップリン小劇場　「冒険」

NHK・夜9・40

喜劇王チャップリンが、二十代後半の若かりしころの短編映画を集大成する。十回連続。

チャールズ・チャップリンが一九一五年から一七年にかけて、アメリカのエッサネイ社、ミューチュアル社と契約して自作自演した映画は、だぶだぶズボン、山高帽、ステッキという独特のいでたち、構成、演出など、のちの名作の基礎をなすものとして名高い。

ながらく散逸していたこれらのフィルムを、最も近い状態に復元、音楽を新しくつけなおした貴重なシリーズである。

今回の放送では、毎回、フランキー堺が案内役として独特の語りをつけていく。

第一回のきょうは「冒険」。脱走犯のチャップリンと警官の追いかけ。最高におかしい作品として定評がある。

脚本・監督・チャールズ・チャップリン、一九一七年制作。出演チャップリン、ヘンリー・バーグマン、エドナ・パービアンスほか。

◇◇語りはフランキー堺◇◇

みもの

水戸黄門
福島・夜8・00

ほえろ北海の火縄銃・函館

おせい（伊藤るり子）を人質に取られ、逃走の途中お春（村地弘美）まで敵に捕まって、黄門さま（東野英治郎）一行は、ほうほうの体。蝋師善作（中村竹弥）の山小屋へ逃げこんだ。

そこには、善作の仲間たちによって、お春の父太兵衛（増田順司）がかくまわれていた。

おせいは、兄文吉（三上真一郎）の尽力で釈放されたが、彼女のあとを北海屋（内田朝雄）一味がつけて来て、小屋の所在がバレてしまった。

北海屋につながる家老岩城将監（須賀不二夫）らは、スキャンダルをかくすため、一行を蝋師や太兵衛もろともせん滅しようとして松前藩の軍勢を小屋へ向けた。

二進も三進もいかなくなった黄門さま。だがそのころ、格さん（横内正）と弥七（中谷一郎）が、ひそかに藩主松前高広（水上保広）の寝所へ潜入して、事態を報告していた。果たして、起死回生の逆転なるか？

となりの芝生　総集編〈10回シリーズ〉
NHK・夜10・15

ことしの一月五日（月）から三十回にわたり、銀河テレビ小説として放送、大好評を博したものの総集編。再構成して十回にわたり放送する。

念願のマイホーム完成が、はからずも出費の増加、嫁姑の対立を生み、さらに、たよりなく無理解な夫のわがままから、夫婦は破局的な状況に陥っていく。

作・橋田寿賀子、音楽・竹田由彦、制作・伊神幹、演出・北嶋隆、田中昭男。

高平要（前田吟）と妻の知子（山本陽子）は、郊外に念願のマイホームを建てた。

家が建つと、大阪にいた要の母・志乃（沢村貞子）がやってきて、同居することになる。

しかし、志乃がきてから、高平家は何かとトラブルがたえない。

知子は、経済的理由と姑とのトラブルをさけるため、外に出て働きたいと思う。

◆科学千一夜
第一・夜9・30

勉強ネズミとくすり

きょうから四回にわたって、すでに放送したものの中から、特に反響の大きかったものをとりあげる。

まず、一回目のきょうは、「勉強ネズミとくすり」。

"薬の効き目もサジ加減次第"という。人間の場合、そのサジ加減の中には、例えば、薬と称して砂糖を与えるといった擬薬の効果、暗示の効果も含まれているが、実験動物の場合にも、そういう効果はあるのだろうか。

郡馬大学教授（行動医学）の田所作太郎さんは、ネズミに特定の行動を条件づけ、さまざまな状況下で「薬」を与え暗示の効果の有無を調査。

ききもの
お好み邦楽選
第一・夜8・05

涼み舟

きょうは、夏にちなみ、隅田川の水に洗いあげられた曲ばかりを集めて紹介する。

まず、端唄「吹けよ川風」と「縁かいな」の二曲を藤本二三吉が情感たっぷりに歌ってオープニング。つづいて、真夏の大川端の情緒を伝える常磐津「雷船頭」を常磐津千東太夫・菊三郎が廓話や踊り歌といった面白い趣向で聴かせる。

たんぽぽ
福島中央・夜9・00

嫁ぎ先から、何の予告もなく、幸（音無美紀子）の嫁入り道具が送り返されて来たことは、覚悟していたこととは言え、幸をひどく傷つけた。

元（宇津井健）や大（林隆三）は、幸の気持ちを察して、ことあるごとに励ます。

そして幸は、妊娠五カ月目の戌の日を迎えた。女手のない高根家では、この日に安産を祈って岩田帯を…と気付く人もいまいと、千代（松原智恵子）、トキ（園佳也子）、あき（杉村春子）は、おのおのに岩田帯を届ける。

相ついで届けられた帯を前に、幸は、この温かい周りの人情に泣くのだった。

一方、幸との結婚を夢見て、一念発起、二級建築士の資格獲得を目指す、朗（小倉一郎）の心境の変化は、気付くはずもない幸であったが、このことをトキに改めて知らされ、優しい朗の心遣いに…

幸（音無美紀子㊨）に岩田帯を届けるトキ（園佳世子）

刑事くん
福島・夜7・30

愛のおもかげ

香織（浅野ゆう子）の友人の久美（星野じゅん）は、恋人をオートバイ事故で亡くしたばかりだった。久美は事故の原因に不信を抱いていたが、警察は久美の訴えを全く相手にしてくれなかった。

その久美が、カメラマンの神保（蟇川幸雄）を脅迫してつかまった。神保は事故現場のナマナマしい写真を雑誌に発表した男だった。取り調べに当たった剛は、かたくなに口を閉ざしている久美を辛抱強く説得した。

ようやく久美が話だした。久美と恋人の正彦（多賀健二）は、スタント・ショーでコンビを組んでいた。

みよしの銘菓
登録銘菓
郷土芸能じゃんがらをテーマに…
じゃんがら
四季を通じておいしい栗を…
銘菓　おとし栗
涼味爽やかに…
缶入り　水ようかん
登録銘菓
福島県の花（しゃくなげ）をテーマに…
コッサージュ
お菓子の専門店　みよし
TEL. 23―7111（代）

40年の伝統を誇る
花嫁の専門店
衣裳の相談も承っております
美容さかもと
二階　美容室　平・中町（大黒屋前）
一階　カバーマークサロン　電㉔4938

高級洋菓子と食パン
開花亭
平・五町目　電23―1342～3

新発売
《ビール10本詰め化粧箱》
が出来ました
お値段は手ごろな　2,100円
今年のお中元に最適です
お近くの酒有連の店へ
ご注文下さい
酒有連の店
WINE & FOOD　全国酒食品有名店連盟

暑中お伺い申し上げます　昭和51年盛夏

ラッキーマートはあなたのお店です

私達は地域の皆様方に奉仕するボランタリーチェーンです　お気軽にご利用下さい

ラッキーマート	北町店	遠藤輝男
〃	船戸店	永井平右衛門
〃	大原店	松野敏久
〃	猪狩店	猪狩安弘
〃	大矢酒店	大矢哲夫
〃	明治団地店	鈴木健史
〃	ながやま店	永山光広
〃	白水店	佐々木運吉
〃	伊藤店	伊藤仁宏
〃	金谷店	大竹唯之
〃	平窪店	渡辺保雄
〃	プラザ	高田謙一

建設コンサルタント

東 株式会社 **東コンサルタント**

取締役社長　瓜生敏次
専務取締役　佐藤昭
常務取締役　新妻幹男

いわき市平字正内町一〇一　電㉓六一二一(代)

鹿島街道食べ歩記の第1ページ。

●ご会合・ご商談・各種ご宴会・パーティー出張料理承ります

レストランパーク **サン・ルーム**　明治団地入口　☎㉑2273

中国料理で夏バテを防ぎましょう

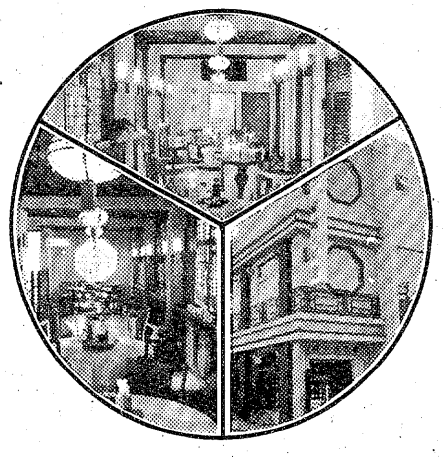

■大・小宴会承ります　〈駐車場完備〉

中国菜館 **磐城大飯店**

小名浜・上町　☎92－2069

肖像をかきつづけて40年

あなたの事務所に
油絵肖像画の
おすすめ

全日本肖像美術協会副会長
審査員 **永山菊水**

平・五町目4　☎㉔6008

三菱重工認定特約店

三菱重工ビーバーエアコン・三菱ダイヤパッケージ・三菱ダイヤチリングユニット
三菱ダイヤクーリングタワー他各種

北関東空調工業株式会社

代表取締役　有賀敬四郎

本社　いわき市平字柳町三　電㉓三四七一代
郡山営業所　電〇二四九㉝七一七一代
仙台営業所　電〇二二㉓〇〇一三

平果平青果卸売株式会社

代表取締役　国井辰三

株式会社平青果市場

代表取締役　国井一美

いわき市平字倉前八六　電㉓一四九七(代)

燃える太陽と青い海原……この際限のない自然の美を白いキャンバスに語りかけよう

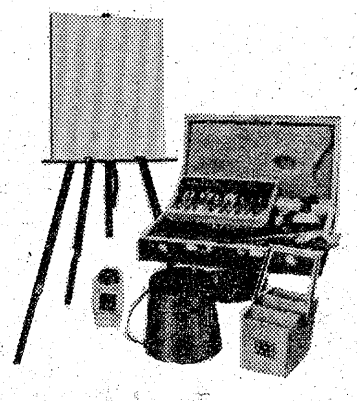

絵画教材のお求めは
種類豊富で
品質の良い
ダイコクヤ
ブックスから
お選び
下さいませ

■大黒屋デパート5階

タイコクヤ・ブックス
daikokuya books

墓地設計工事請負

大谷石工事・石材建築・その他石材一般

東海林石材工業有限会社

代表取締役　東海林鬼一

事務所　いわき市内郷内町堤田六六　電㉖二四一六
工場　いわき市内郷白水町川平七六の一九　電㉖一七六〇

グリーン作戦展開

美しい〝森の都〟目指して

市民ぐるみで成果を

審議会答申まって本番へ

いわき市民のページ

いわき市は、市民総参加の〝グリーン作戦〟を展開する。緑を守り、緑を育て、失われた緑を回復、美しい〝森の都〟をつくり、市民が安らぐ住みよい生活環境にしようというのがネライ。期間は本年度から六十年度までの十カ年計画。昨年七月、市にグリーン作戦推進本部を設置、今年三月にはグリーン作戦展開の裏付けとして緑化に関する市条例を制定、さらに六月には市民参加による環境緑化審議会を設立するなど、準備万端整えてき、いよいよ今秋から一大作戦を展開する運びとなった。市では市民の全面的協力によって成果をあげたい、と呼びかけている。明るく豊かで住みよいマチづくりのために！

緑化の重要事項を審議する付属機関として組織された環境緑化審議会

緑失う市街化地域

市の面積千二百二十八平方㌔、日本一広い都市・いわきは総面積の七四・五％が山林原野で緑に恵まれている。だが、三十三万市民の九割が住んでいる都市計画区域の緑地は四七・五％。さらに市街化区域では、わずか一〇・八％にすぎない。今後、大剣工業団地、泉の玉露住宅団地などの造成が進めば五％弱に落ち込むものと予測されている。

また、大型開発が目につく。開発地域は緑の山林原野に集中している。市調査の四十年から五十年四月現在の開発状況によると、公共、民間の住宅団地は約五十一件で五百六十二㌶、ゴルフ場（既存と造成中含む）九カ所、千百六十三㌶、工業団地九カ所、六百八十五㌶となっている。今後の大規模開発申請状況をみると、今年三月現在、民間住宅団地十一件、六百四十二㌶、ゴルフ場九件、千二百七十六㌶、その他四件、二百七十九㌶。公共の開発計画では、いわきニュータウン五百六十㌶、好間中核工業団地三百二十四㌶、このほか、常磐自動車道などがある。

このように市民の心の糧（かて）ともいうべき緑が年々、失われていくというのが現状。しかも緑は一朝一夕にして成らずーで、早急な緑化対策が必要とされている。

もちろん、これまでも緑化推進事業は行われてきた。だが、それは民間と行政がそれぞれの部門で別々の実施だった。行政関係を取り上げてみても公園、観光地、保全林などの整備、各施設の緑化事業、さらに植樹祭、みどりの学校、花いっぱい運動、文化財の保護などの啓発、推進事業も、それぞれの部課でバラバラに実施してきた。

石森山で開かれた〝みどりの学校〟

市に推進本部設置

条例で強力なあと押し

そこで市と市民が一体となって緑の保護、育成を総合的に検討、全市的事業として緑化推進を図ろうーというのが、こんどのグリーン作戦。

まず、市は緑化事業を総合的に長期にわたり、しかも効率的に推進するには関係部課の連絡を密にする総合調整機関が必要であるとして昨年七月、グリーン作戦推進本部を設置した。田畑市長の本部長をはじめ、市幹部で構成という力の入れよう。

次いで、この三月定例市議会で「自然及び都市の美観の源となる緑の保護と育成を市民とともに推進、快適な生活環境をつくろう」という〝緑の保護、育成に関する条例〟を制定、グリーン作戦を強力かつ効果的に推進することになった。

さらに六月、緑化に関する重要事項を審議する付属機関として市民各層から選んだ二十五人による市環境緑化審議会を組織した。

現在、審議会は当面の審議事項として①保存樹木の指定基準、工場などの緑化基準、緑地及び植栽基準②緑化計画などの基本方針（案）の審議を進めており、九月末まで答申の予定である。

基本理念

人間関係を大切にする住みよい環境

市が環境緑化審議会に諮問している「緑の保護と育成に関する基本方針案は次の通りで、同審議会の答申に基づいて正式に決める。

◇基本構想

▽基本理念　市総合開発計画による「明るく住みよい豊かな都市」の目標を踏まえ「人間生活を大切にする住みよい生活環境と心豊かな文化生活を享受できる緑の保護と育成」。

▽緑化の課題と基本方向　市の広域性を考慮し、市域を都市、周辺、山間の三地域に分類し、それぞれの地域について緑化課題と基本方向を設定する。

◇基本計画　基本構想を実現するため、次の事項を基本計画として体系的に緑化を推進する。

▽緑の保護＝自然環境保全地域自然公園、森林、保存樹など。

▽緑の育成＝各施設の緑化、緑化地区指定、工場緑化など。

▽植栽＝樹種選定、植栽方法。

▽緑化樹木の需給＝調査、研究需給体制、需給組織の確立。

▽緑地利用と管理

▽緑化思想の普及と推進運動

▽緑化推進の体制＝市、事業所、市民それぞれの役割。

▽グリーン作戦推進（環境緑化審議会、グリーン作戦広報）八十万円▽フラワーセンター植栽工事百万円▽環境保全林施設整備七百二十万円▽緑化推進事業（植樹祭と緑の少年団）五十三万四千円▽森林総合利用計画一千万円▽冶山事業五百十万九千円▽観光事業（公園、観光施設）四百七十五万二千円▽市の木、市の花推進事業二百十万円▽都市公園整備事業（街路植栽含む）一億四百八十六万六千円▽公営住宅の植栽六百万円▽終末処理場の造園工事五百万円▽花いっぱい運動五万円▽白水阿弥陀堂復元整備事業二千四百万円。

51年度の緑化事業

公営住宅がお化粧

終末処理場にも造園を

市は五十一年度の緑化事業実施予算一億七千二百九十一万一千円を計上、街路植栽を含む都市公園整備事業など

家庭に〝みどり〟

一本でも多く

グリーン作戦に果たす市民の役割は大きい。緑を理解、緑に協力して地域ぐるみで日常生活にとけこんだ緑化の実践が望まれている。

市民が生活する社会環境の中にあって、住宅の占める面積が予想外に広く、住宅の〝点の緑〟公園、学校、工場などの〝面の緑〟がまとまれば都市地域も周辺地域も緑で覆われ、生活環境はグンとよくなる。市民一人ひとりが一本でも多くの緑を家庭に、空地に、職場に植えることが望まれている。

三崎公園で清掃奉仕のお年寄りたち

第3期工事
この秋…
郷ヶ丘（さとおか）
開発許可　福島県指令都第94号
造成工事は着実に進んでいます

暑中お見舞い申し上げます
昭和51年　盛夏
宅建免許　福（3）第137号
宅南開発株式会社
取締役社長　園部　嘉男
いわき市平字十五町目20－1　☎22－1331代

夏期特集

アメリカへの旅

①

文　阿部　勇（平）
　　坂本　力（小名浜）

ライオンズクラブ第59回国際大会に世界百四十九カ国から会員とその家族四万五千人がハワイを訪れた。開会前夜のホノルルの街は、ライオンズ大会一色に塗りつぶされ、ワイキキも、ダウンタウンも、街の歩道も、店も、レストランも人・人・人であふれんばかりで、あちこちでバッジの交換風景が見られた。百四十九カ国から人種、信仰、風俗、習慣、言葉の異なる会員が、人類への奉仕をモットーに一堂に会し、国際的兄弟愛と友情を育てあげる場でもあった。開会パレードは、百五十四組、バンドは二十組を数え、日本からも四百人が参加、ワイキキ目抜き通りを行進した。暑さで有名な、山盛りのミックスアイスクリームを食べたがほほが落ちた。開会式は、四百人は入れるドームで行われ、祝辞に立った州知事は弱冠三十六歳の日系有吉知事で、深い感銘を覚えた。ハワイ州はこの他あらゆる分野で代表的、指導的立場で活躍している日系人が多い事は、すでにアメリカに同化している事を物語っている。

暑中お見舞い申し上げます

昭和51年　盛夏

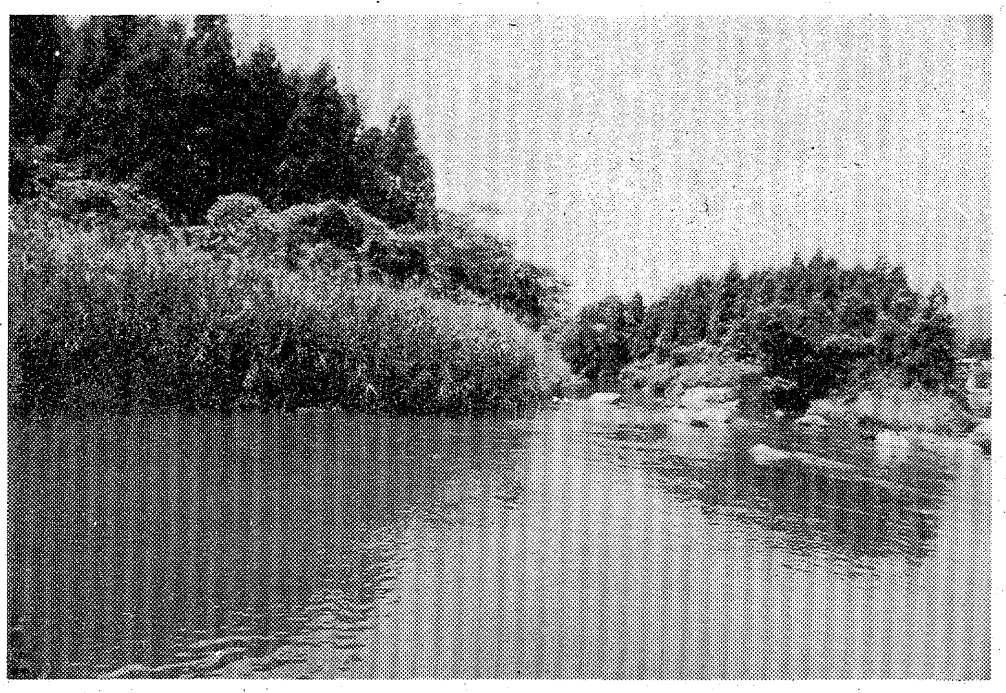

ごあいさつ

皆々様のご健勝を祈願し暑中お見舞い申し上げます

安世の世は歴史が物語る如く時の権力者はこの世の春とばかり思いのままに享楽にふけり　法の上に法で民を苦しめ　万民はただあれよあれよと嘆く　今や三十有余万のいわき市民は安住の地を求め核家族と言う世代の波に乗り　我が家の所得にマッチする永住の地と安楽を求め　人間公害から脱出し自然をこい求め　古の武士の如く人間社会から隠匿するかの如く生活を追求しているのが現代人の夢である

よって当社においても出湯・内郷高野に「水音の里」また　好間の一角榊小屋地内に「清流の里」の造成をする計画でございます

これらの里住まいをするならば人生七十年否百年の生涯を迎え得ることが出来るかと考慮し　大自然の空気を吸い自然の緑につつまれ　我が家の一角に畑などを耕作出来る格安な土地を造成する考えでありますから　完成のあかつきには絶大なるごひいきをお願い申し上げます

■建設業登録　登録番号（ワ）第8072号
■宅地建物取扱業者　免許番号　福島県知事（1）第489号
■いわき市水道工事業者　公認第42号

常洋商事株式会社

代表取締役　阿部　孟申

いわき市内郷綴町榎下62ノ1　電26－1001代・2003・0791

暑中お見舞い申し上げます 昭和51年 盛夏

51年秋Openを
めざして
芝張り完了！

常磐湯本カントリー倶楽部

自然との調和を創造する 新日本総業株式会社
本社　東京都田無市本町1-7-16(寿ビル8F)
☎(0424)65-6565(代)
いわき営業所＝いわき市平字南町60(勇屋ビル1F)
☎(0246)74-8611

総合管材器機卸商

協和管機株式会社

取締役社長　中根　栄

いわき市平塩字古川70－1
TEL・㉓1433－5・㉔2693

●総合印刷のコンサルタント

株式会社
イガリ印刷

代表取締役　猪狩定芳

いわき市平字下川原65の2
☎0246 ㉑1131代

有限会社
長瀬工務店

会　長　長瀬　道三郎
社　長　長瀬　義　高

いわき市平字大工町21　電74－5701

夏はさわやかに…

パーマカット専門の店

有限会社 ビューティーサロン **たかさか**

代表取締役　高坂　征四郎

いわき市内郷御厩町久世原108
TEL・26－2309

暑中お見舞い申し上げます

5F	イタリア料理 ピオ ☎23-4586
4F	あなたの応接間 シャイン ☎23-9461
3F	絵とコーヒーの店 マロン ☎23-4587
2F	コーディネート・ニットファッション みとや ☎23-4759
1F	コスメチック カオル ☎23-4585　資生堂 カネボウ チェインストア

株式会社 **カ オ ル**

代表取締役　鈴木　貞雄

いわき市平字田町37　電㉓4585

日曜祝日も午前中診療

●診療科目
外科・整形外科・理学診療科

《駐車場有》

長谷川整形外科医院

院長　長谷川　国男

いわき市平字五色町七八（平大橋の近く）
☎㉔五六九一（受付）㉒一九六九（病室）

県産酒愛用

アサヒビール
サントリービール　特約

福島県南酒販株式会社

平支店長　渡辺季照

いわき市好間町下好間字一町坪123の1
TEL・36－2131

いつも明るい
親切な市売

株式会社 **平木材市場**

代表取締役　田子辰雄
専務取締役　吉田敦郎

いわき市内郷綴町下馬場30
TEL・26－1281代

馬相 牛相 背つ張りや丸胴など きらわれた「ユリッポ」

馬相というのがある。馬の人相というのもおかしいが、毛なみとか体形、くせなど馬の身上書みたいなもので、単に馬の顔かたちだけのことではない。

毛色では、黒をアオ、体がクリ色でたてがみが黒というのがクリゲ、たてがみまで赤味のものがカゲ、黒に白いさし毛のあるものがアシゲ、クロというのもある。これは真っ黒のものをそう呼んでいる。

背骨の張っているのは背つばり、それに反して背ったるみというのがある。いずれも馬相からではよくない。

背っぱりは荷を負わせると強いが、背ったるみは弱いといっている。それでも引きものにはますよいともいっている。

タテアバラというのがある。胴が張っていない。これに反して胴が背骨のところから丸く張った馬がある。これを丸胴という。

タテアバラは"肉持ちが悪い"といってきらわれた。丸胴は肉持ちがよい、つまり肉が付きやすく、いつも丸々と太ったように見えるのである。

それでも、タテアバラの馬にも利点はあって、荷鞍をかけて、荷を背負わせると荷持ちはよいが、丸胴の馬は、荷鞍がころころして荷持ちが悪いともいわれている。

一枚アバラというのもあるが、大抵は肋骨のところが波うっているものなのに、こう呼ばれるものには、べったりとして一枚のようにみえる馬のことをいっている。

歯並みはそろっているものがよく、時には人ならソッパといわれるような歯の馬がいる。こういうのはスグイッパといって、食い込みが悪い。どんどん物を食わないようでは、よい馬とはいえない。

○

肩がいくらか下がり気味の馬を"前っつぁがり"といって、こんな馬はオービキトルことが多い。だから荷が前っこにならないように、荷鞍の床にも、荷の着け方にも注意しなければならない。

オービキトルというのは、荷鞍にはしりがえがあって、鞍が前にずってしまわないように、尻尾の付け根に引っかける釣りがある。この釣りに力がかかり過ぎて、尻尾の付け根にすり傷が出来ることがある。この傷になることをオービキトルというのである。

この逆なものもあり、そういうのを前が立っているという。

鞍にはしりがえとむながえとがあって、むながえは胸にとる釣りである。こんな馬は後ろに荷がかぶって、荷持ちの悪い馬になる。むながえをしっかり取らなければならない。

「むながえつめれば、しりがえ伸びる、両方いいのは頬かぶり」という諺などもあって、なかなかちょうどよくはいかないものだということである。

馬喰うぶって、馬を新しくし、新しい馬の背に慣れない鞍を着けると、当たりどころが悪く、そこがすり傷になる。荷鞍当てたとか、アガメコっせえちゃったとかいって、そんな時は、線香の灰をつけるとよいなどといっている。

ナベナエラにしっちまぁー

そうなる前に、新しい馬になったなら、軽く荷を負わせて、鞍をおろし、馬の背を静かに軽くなでてみて、鞍の当たったところに手がゆくと、ひりひりと背の皮をけいれんさせる。そのあたりの鞍の床を、足で踏んで当たりをとってやる。これは牛でも同じことである。

牛でも馬でも、新しく交換することを、馬喰うしたとか、馬喰うぶったかいうのである。

○

使わない時の荷鞍は、荷鞍かけという、三角の足に板を打ちつけて、馬の背のようにしたものへかけておく。こういう鞍には乗るなといっていた。子どもなど乗ることがあるが、空荷鞍には乗るものでない。馬がやせるといっていた。

馬のやせる病気にナエラというのがある。食欲がなくなってやせてゆく、栄養失調になる。手入れが悪くって、いつでも馬をやせらせてしまう家というのもあるが、そんな家を、「だめだ、あそこの家ではどんな良い馬でもみんな、ナベナエラにしっちまぁんだ」などと陰口をきかれる無精な家も、むら中では一軒ぐらいはあったものである。

鼻汁をたらして、せきをする、元気がなくなって、とろっとしている。こんな病気もナエラである。

病気でなくとも「馬には乗ってみろ、人には添ってみろ」などということもあって、いろいろくせがあるものである。

マセ棒をかじったり、飼桶をかじったりするのを「グイッポ」という。

マセ木から首を出して、縦に振ったり、横に振ったりするのをユリンポといってきらわれる。宮城県栗原郡あたりでも、グイッポは同じだが、ユリンポのことは「ソフリ」（頭振り）というそうである。

前片足をあげて、うまやをがつがつと掘るようなかっこうをするのには、「カッコミ」といっている。

うまやけりといって、馬小屋のはめ板をける馬もいる。

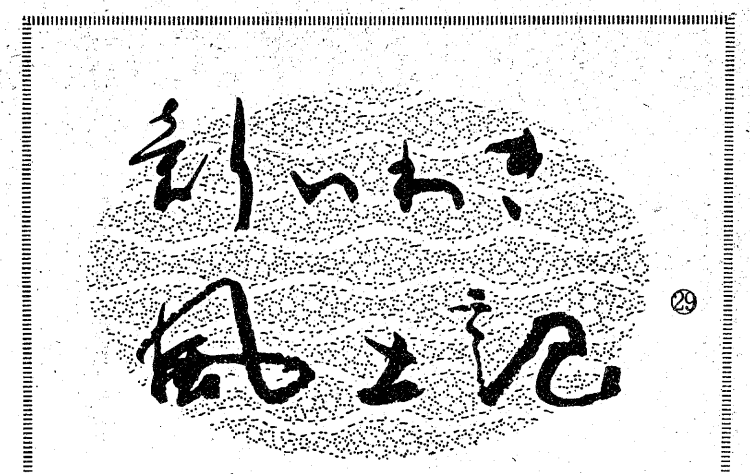

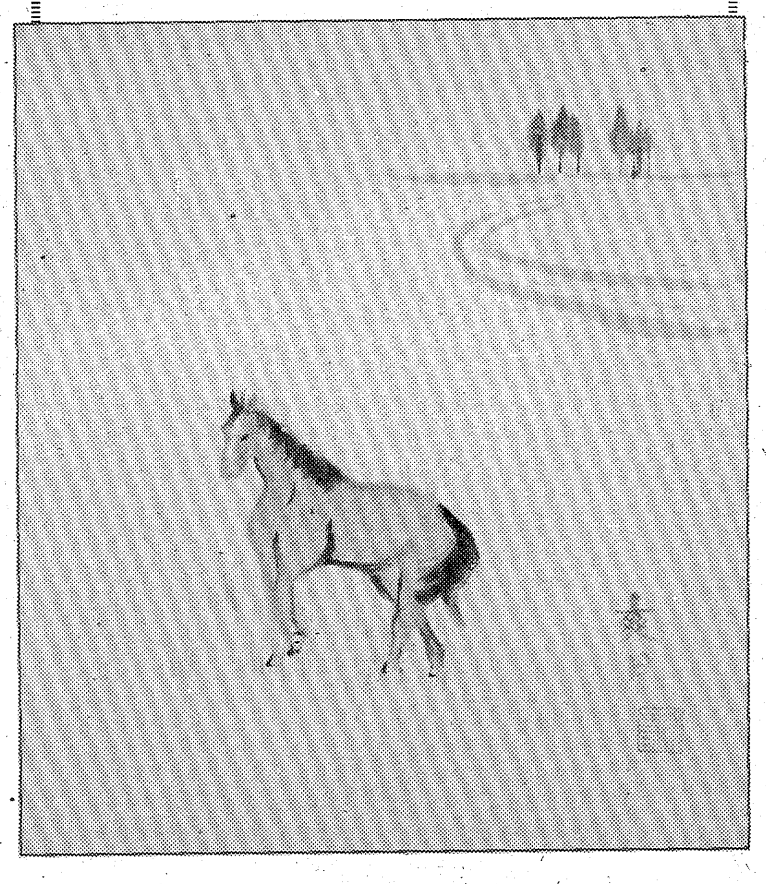

文　日本民俗学会会員　和田　文夫
絵　四倉高校教諭　吉田　和春
（題字・石川　藩）

人にかみつく主まぶり

省力化進んで機械貧乏

主まぶりというのは、馬を使う主人のいうことならよくきくが、他の人ではきかない。主人にはおとなしいのに、他の人が手をかけると、かみついたりけったりする。

他人が寄るのを見て、すっと耳をすぼめたり、立てたりする馬はかみつくくせのある馬だという。

そんな馬にはトッポイ馬であることが多い。トッポイというのはちょっとした事にも駆け出したり驚いたり、どっしりと落ち着いていないことにいうので、人にもそういうことをいうことがあり、「あの野郎ときたら、トッポくって、落ち着きのねえ野郎だ」などというのである。

○

牛はなんといっても角まえだ。角のかたちのよいことである。

といっても、各種類によって角のかたちにも特徴がある。天角というと、真っすぐ天を突くように上に伸びるもの。短角というと、短く太く真っすぐ横に伸びる。クワ形のようになるものなどあるが、角にはツヤのあるものがよい。

それでも、水色の角には気を付けろといっている。こういう牛には角くせの悪い牛が多いというのである。人に角を向けて来たり、気の荒い牛が多いといっている。

耳は大きく厚いもの、額の広いもの、目の大きいもの、まずこんな牛は柔順な牛であるという。

毛の荒いものより猫毛のものがよい。肉が付きやすいというのである。

足の爪は割れているので、ぬかるみに入っても、どぶ田で腹がするまでぬまっても、牛ならなんでもないが、馬はぬかるみに入れては一向役に立たない。ひざまで入ったら、馬を殺すようなことになる。

馬の年は歯並みで見るが、牛の年は角でみる。

落ち着かぬトッポイ馬

「馬は八歳、屁はくさい」こんなことがよくいわれる。

馬喰うさんは、交換しようとして引いて来た馬の年は、いくつになっていても、八歳だということで、馬の八歳は働き盛りでガンジョウともいうのである。

新しい牛でも馬でも入れる時は、古い厩肥（きゅうひ）を出して、新しい敷きワラを入れてから、入れるものだという。

古い厩肥のまま入れると、うまやぐせが出るといわれている。

今はもうどこのうまやにも馬はいない、牛もいない。そのかわりに、耕運機や自動車が入っている。

馬半身上（うまはんしんじょう）といわれた農家も、田植え機から稲刈り機、草刈り機、ハーベスターにトラクター、乗用車からトラックと、今は機械貧乏である。

☆　☆　☆　☆　☆

☆毎朝9時から正午まで
☆午前中1回だけ上映
7月28日29日30日31日8月1日の6日間

親子割引券をご持参下さい
割引券ご持参の方は……1人300円
お持ちにならない方は…1人350円になります
主催■平東映
会場平市民会館☆協賛■大黒屋デパート

ご贈答菓子なら…
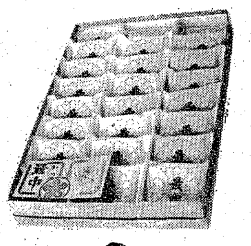
最中
●13コ入れ 900円
●15コ入れ 1,150円
●24コ入れ 1,750円
和洋菓子 みつの
旧柏屋平店
平大通り　TEL・74-6422

滑らかなアルカリ性温泉
名湯　神経痛・腰痛・胃腸病等
玉山温泉　藤屋旅館
平から車で30分　四倉町玉山
TEL・㉝二三二三・㉝二〇二一

甲州・手打ちそば
むぎきりうどんすき
そば処 一平
小名浜・割烹一平となり電㊹八一五二

住宅金融公庫融資による
山崎マンション入居者募集
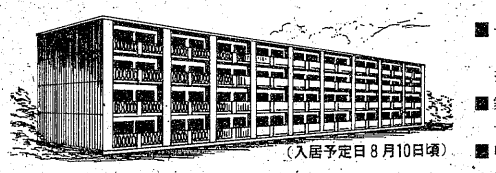
（入居予定日8月10日頃）
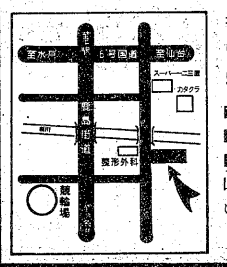
場所
いわき市平谷川瀬字双藤町16の1
■鉄筋コンクリート4階建24戸
■敷地999㎡建物延1,468㎡
■貸貸人
山崎　幸一
いわき市平谷川瀬字堂ノ入59
※駐車場完備
■一戸当り構造その他
6畳、6畳、4.5畳、3間、台所、水洗便所
押入、ベランダ、物入付、給水、ガス、電気完
■家賃（月額）（敷金2カ月分）
一戸（3DK）40,000円、共益金2,000円
■申し込み者資格
・住宅に困っている方・家賃支払いできる方
・同居親族のある方
■申し込み書類その他
・申込書一通・保証人一名とする
◎入居者選定は抽選または選考による
■申し込み場所
①扶桑建設いわき支店　山下迄　☎23−2486
②山崎　幸一
いわき市平谷川瀬字堂ノ入59　☎74−5991

旧平郵便局舎の解体始まる

44年間の歴史に「幕」

懐かしの建物また一つ

【解体工事が始まった旧平郵便局舎】

○…昭和初期から四十四年間にわたって市民に利用され、親しまれてきた、いわき市平字四町目の旧平郵便局舎の解体工事がこのほど始まった。

○…旧局舎は昭和五年三月末、同字三町目（大勝園付近）から移転新築、木造と鉄筋造りの二階建て（総面積二千四百平方㍍）で、当時としてはかなりモダンな建物だった。しかし、長い歳月には勝てず老朽化は進むばかり。同時に職員の数が増え手狭になったため、四十九年八月新局舎が同字正月町にオープンしたのと同時に空き家となった。

○…平郵便局は明治五年に開設されて以来、現在までに五度建て替えられたが、旧局舎は戦災にも遭わず四十四年と五カ月間そのままという最長記録を持っていた。

○…ことし二月、市が東北郵政局から約二億八千五百万円で買い取り、防犯、防災のために取り壊しを始めたもので、工事は九月中ごろに終わる。「懐かしい建物がまた一つ…」と通りすがりの市民は感慨深げだ。

世界の蠟人形館を有料公開

小名浜名店街の金館ビック中元セールは八月十五日まで行われているが、七月三十日までは催し物として『世界の蝋人形館』が開かれている。

【解体工事が始まった旧平郵便局舎】

なお二十四日には〝女性腕ずもう大会〟五人抜き、三人抜きがあり、二十五日は二階催事場でラムネ早のみ大会、ソバ早ぐい大会があり人気を集めていた。

また夏休みチビッ子学習カレンダーが二階催事場に展示されている。

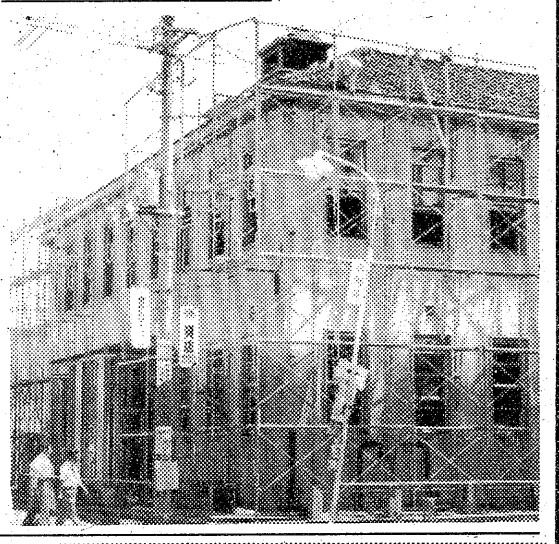

永井へ走る図書館

むさぼり読む小・中学生

映画や紙芝居も

いわき市立中央図書館は二十三日、永井小・中＝三和町下永井字横山＝で一日図書館を実施、図書の貸し出しのほか、紙芝居や映画会も開いて児童、生徒に喜ばれた。

これは図書施設に恵まれない地域に移動図書館を開設、読書や映画などを楽しんでもらおうというもので、昨年に続いて二回目。

移動図書館車「いわき号」には童話や小説など約六百冊が用意された。両校は併設校だが、永井小が午前十時～正午、永井中が午後一時～同三時までと、別々に貸し出しが行われた。同小では全児童九十九人が集まり、六十四冊の本が貸し出されたほか、紙芝居とまんが映画が上映された。特に紙芝居はほとんど見たことのない児童が多く、職員の演ずる「なんにもせんにん」などに大喜びだった。

また、同中では約五十人が集まり、小説など四十五冊が貸し出されたほか、「裸の王様」などの映画が上映され、生徒達は夏休みの午後をたっぷり楽しんでいた。

同図書館は三十日、貝泊小・中でも開かれる。

【移動図書館車「いわき号」に群がる子供達】

農業後継者花嫁第1号

県、市がチャンスづくり

☆☆☆☆☆☆☆

県いわき農業改良普及所、いわき市農林部農産課は農業後継者の確保、育成に努めるとともに、併せて花嫁難解消にも涙ぐましい努力を続けているが、そのかいあって縁組第一号が決まった。

ご両人はいわき市遠野町滝子山崎四〇、農業蛭田安重さん(六三)の長男、農業後継者クラブ会員の恭平さん(三三)と、同市中之作字植作三、漁業伊藤健吉さん(五六)長女、磐城技芸学院生恵子さん(二三)。

結婚式も十月十七日に決まり、当日はチャンスメーカーの県いわき農業改良普及所山田良雄、市農産課（現在資産税課）小野操の両氏を招く。

小野さんらは仕事とはいいながら、農業後継者づくりに欠かせない花嫁探しに奔走。それも自然な形で〝自主発掘〟をと、後継者の集団研修会や運動会、レクリエーションには女子の学校団体などを招待して社交の場（チャンス）づくりをしてきた。

蛭田さんと伊藤さんは今年二月の後継者スキー教室の初対面からオメデタに進展したもので、「山の幸と海の幸のカップル、幸せ間違いなし」と矢吹農産課長、第二、第三のカップル誕生を期待している。

心は空へそわそわ

〝若人の翼〟の渡欧説明会

九月五日から二週間にわたり、フランス、オランダ、イギリスなどの西洋諸国へ飛行機で研修に出かける浜通りの〝若人の翼〟の団員は、二十二日午後一時から県いわき合同庁舎で、自主研修を兼ね、旅券発給の手続きを済ませた。これで事前の準備はすべて終わり、あとは飛行機で飛び立つだけ。

当日は県庁の外事班の職員が来市、浜通りから参加する三十四団員に旅券を渡した。この後、県青少年課の唯木主査が講師となり、現地でのマナー、研修期間中の約束事項などを詳しく説明したが、参加者の心は早くも異国の空に飛んでしまってか、何を話してもソワソワ、ゲラゲラでうれしさいっぱい。しかし講師の説明には一言も聴きもらすまいと、熱心に耳を傾けていた。

最後に参加者の自己紹介があり、それぞれ研修に当たっての抱負を交歓し合った。いわき市からは二十一人の青年男女が参加する。

【うれしさでいっぱいといった表情の研修者】

常磐の内職相談日

いわき市常磐支所で行われる八月中の内職相談日は四、五、十一、十二、十八、十九、二十五、二十六の毎週水、木曜日。相談範囲は常磐、遠野地区、担当は吉妻キヨ子さん。最近は景気回復のきざしがあるところから内職求人が増えており、訪れる人も多くなっている。

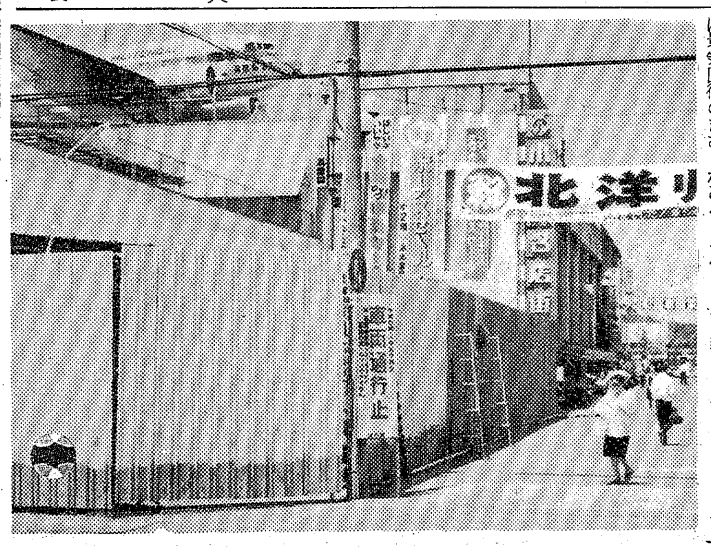

小名浜名店街が大増改築

11月23日オープン

小名浜名店街はかねてから予定していた店舗の建設を十六日から着工した。

今回の工事は以前から言われていた不足薬種の補充、玄関前の整備などから開始されたもので、二階は千五百平方㍍を増改築、さらに一階も出入り口などを拡充することになった。

同名店街によると、この増改築で、これまで中二階の〝空地〟を利用して催しものなどをしていたが、新しく催示場を設けるほか、一階に六店、二階には十三店の新業種テナントを入店させるため募集している。

なお、完成は十一月十日で同二十三日にオープンする。

【増改築が始まった小名浜名店街】

くらし随筆

日振島

敏部　正

〝ひぶり島〟と申しても、たいていの方には縁もゆかりもない島と思う。日振島は九州大分県と四国愛媛県宇和島市の間の豊後水道に遠く浮かび、かの海賊大将軍藤原純友の根拠地として歴史に残る有名な島なのである。

◇

昔の思い出で申し訳ないが、私は昭和五年五月五日付の辞令を高知営林局長より頂戴し、高知からはるばる南伊予の宇和島営林署へ赴任した。まさに人生の第一歩、しかも男の節句とあって歓迎もされた。

着任して間もない七月下旬、営林局長より署長あてに北宇和郡日振島村の属島である御五神島（おいつかみ島）は、明治時代に国有から払い下げたのであるが、その現況を調査されたいとの照会（官庁用語）が届いたのである。

署長は絶海の孤島の調査のため、さすがに当惑された様子だった。結局この調査の白羽の矢は、学校を出たばかりの私に向けられたのである。

その当時の私のたどたどしい復命書等を見ると、盛夏の七月三十一日、宇和島内港から巡航船で日振島の明海（あこう）へ向かって出航したのであった。

署長の指示通り日振島役場を訪ね、村長に面会したところ、和服にハカマ姿の老村長さんは実に精かんそのもの。おとに聞く伊予水軍の末孫とうなずけた。早速漁船を雇い、助役さんに案内され、太平洋からの荒波に難航しながら御五神島に上陸、調査は首尾よく成功したのであった。

◇

ただ今NHK「風と雲と虹と」に緒形拳のふんする藤原純友がしきりに日振島を語り、画面にもこの島が遠望されている。私は七月末になると、毎年必ず日振島を思い出すのである。

（いわき四倉RC事務所）

毎朝1杯の――
生ジュースで健康づくり！
ナショナル ジューサーミキサー
¥16,800から各種
☆いわき信販加盟店
木田電気商会
平・銀座通りかど　☎74―4008

江戸前　【定休日 第一・三水曜日】
太郎寿し
専用駐車場有り・出前敏速
お座敷有り・ご家族連れ歓迎
平字二町目　電74―5762

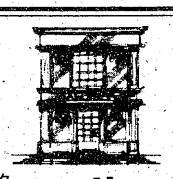
プティック〈高級おしゃれの店〉サエグサ
平・平和通り　☎74―6026

新規開店
雀荘 ロン
平・（マルトモ書店通り）
TEL・㉓0710

目ごろのご愛顧を厚くお礼申し上げます
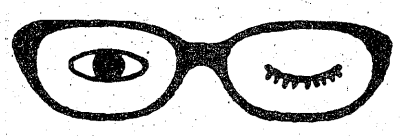
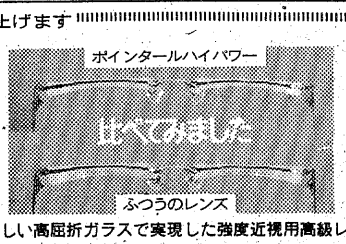

新しい高屈折ガラスで実現した強度近視用高級レンズ
度の強さがめだたない
イメージアップの
新しいレンズです。
ニコンレンズポインタール ハイパワー
福島県眼科医会推奨店
メガネの松本
いわき市平字二町目　TEL・㉔3851

ヘアさん

8733　中島安男

いわきのハマ

ひしめいたカッパ16万人

勿来海岸を筆頭に

大にぎわい　夏休み初サンデー

夏休み最初の日曜日の二十五日。いわき地方は、明け方かかった霧が晴れるにつれて気温がグングン上昇、小名浜測候所で最高気温二五・七度（正午）、好間観測所では三一・三度（午後一時）を記録した。このため、いわき七浜の各海水浴場は勿来八万人をトップに、家族サービスの親子やカッパ連約十五万六千人でこの夏最高のにぎわいを見せた。

市内の各海水浴場に通ずる幹線道路は、県内・外からのマイカーや貸し切りバスでビッシリ。薄磯海水浴場には約三万五千人が入り込んだが、こったがえす人・人・人の波間で色とりどりのビーチ・パラソルの花が咲き、スイカ割りや波遊びを楽しむチビッ子、サーフィンに興じるヤング、砂浜をかっ歩する極彩色のビキニ嬢……と、浴客は照りつける日差しの中で"遅れてきた夏"を満喫していた。

市観光課の調べでは、昨年（二十七日）に比べて浴客は半減と、こちらは"グール"な出だし。浴客二百五十万を目指し奮闘中だけに、「梅雨明け間際の数日が冷え過ぎたためムードはもう一歩。これからですよ」と"猛暑到来"に期待を寄せている。

迷子は数件出たが、各浜とも人念な警備活動によってか水の犠牲はゼロ。

NHKの街頭相談風景

交通事故

	発生	死者	傷者
いわき中央署	4	0	6
〃東署	1	0	1
〃南署	2	0	2

（25日・県警交通企画課調べ）

受信障害など31件

NHK街頭相談

○…NHKいわき放送局は二十五日午前十一時から午後三時まで、いわき市平の銀座通りで街頭相談を実施。カンカン照りつける夏の日差しとはいえ、この日は日曜日とあって"歩行者天国"、ボーナスでフトコロも温かい人達のショッピング姿が目立ち、用意した一千個の風船もすぐなくなった。

○…谷澤局長ら十六人の関係者が相談に当たったが、半数は"ビルが建ったためにテレビの映りが悪くなった"など、受信障害の問題で占められ、番組や放送時間、なかには民放に対する意見など三十一件が持ち込まれた。受信障害については、アンテナや配線の不備などの場合が多いという。

いわき弁

体当たり演技に絶賛

手織座「天日燦として」初演

いわき演劇鑑賞会主催、市教委、いわき民報社など後援の劇団手織座公演「天日燦として」は二十四日午後六時から、平市民会館大ホールで行われ、座長の宝生あや子さんをはじめ、同劇団員の"体当たり"の演技に約千二百人の観客は惜しみない拍手を送っていた。

「天日……」は昨春、大宅壮一ノンフィクション、田村俊子両賞を受賞した吉野せいさん(七七)の「洟をたらした神」を、同劇団の劇作家大武正人さんが三幕ものに脚色したもので、二十八日から始まる東京公演＝新宿・朝日生命ホール＝に先立ち、地元で初演された。

物語は吉野せいさんと詩人三野混沌（本名・吉野義也）との出会いから始まり、開拓農家としての悲惨な生活の中で子供を失うなど、生活の重苦に耐えながら、土とともに生きた吉野夫妻の"生きざま"を描いている。この公演の前に「命をかけてできる仕事」と意欲をみせた通り、吉野さんを演ずる宝生さんは"体当たり"の演技。また、全編を通して「いわき弁」が使われ、身近な題材だけに会場の市民は深い感銘を受けた様子だった。

最後に同劇団員全員が舞台に勢ぞろいする中で、原作者の吉野さんと脚色した大武さんの二人に花束が贈られたあと、吉野さんがあいさつ、「つらかった生活がこうして再現されたことは、私にとって苦しく、恥ずかしいことだ」と当時を思い出すように話していた。

【公演のあと花束を受ける吉野せいさん（中央）】

天使のハミングで魅了

ハンガリー少年少女合唱団　平五小児童と合唱

♪♪♪♪♪♪♪

「ようこそ、東欧の歌声」。来市二度目のハンガリー少年少女合唱団公演が二十五日、平市民会館大ホールで開かれ、平五小合唱クラブとの交歓・合唱を交え、透き通る"天使のハミング"で詰めかけた聴衆約九百人を魅了した。

午後二時開演に先がけての交歓会では、両国のお国柄を出して和やかムード、プレゼントされたお手玉を手に「アリガトウ」を繰り返した。

公演は、ラスロ・チャーニー、ワレリア・ボトカ夫妻の指揮で民族衣装に装飾った三十五人の少年少女が合唱、ヨーロッパ民謡や「五木の子守唄」など二十数曲を四季の順に披露した。

フィナーレはゆかた姿の平五小生六十人と「江戸の子守唄」「夕日をおいかけて」を一緒に合唱。会場から惜しみない拍手を受けた。

【平五小児童と合唱するハンガリー少年少女合唱団】

両劇場の支配人、照明係逮捕

ストリップ手入れ

いわき中央署は先にストリップ劇場の踊り子九人を公然わいせつ罪で逮捕したのに続き、二十四日劇場の支配人、照明係の四人を公然わいせつほう助の疑いで逮捕した。

逮捕されたのは、同市内郷御台境町新町前一五ノ一、ストリップ劇場「平ミュージック」支配人友部正実(三)、同市平字田町一九、同劇場照明係吉野邦雄(三七)、同市常磐湯本町三函五ノ一二、「常磐ミカドヌード劇場」支配人流杉一昭(三四)、同一八三、同劇場照明係志加内茂(三七)。

調べによると友部、流杉は七月十七日午後九時ごろから十時ごろまでの間、踊り子が全裸でベッドショーなどをしているのを容認した。また、吉野、志加内はスポットライトを操作、踊り子を照らした。

勿来が二種目に優勝

消防ポンプ操法競技　全国大会出場めざす

炎天下の二十五日午前九時から、市消防ポンプ操法競技大会が旧平三小校庭で開かれた。

田畑市長、松本団長らがあいさつしたあと、消防ポンプ自動車と小型ポンプ（可搬式）の二部に分かれ、各十四支団総勢二百人の選手が競技を開始。必勝、大漁旗の応援を背に広いグラウンドいっぱいに汗しぶきを飛ばした。特に、自動車の部は一年おきに開かれる全国大会を目指す第一の登龍門だけにホースを抱えて力走また力走。

この結果、ポンプ自動車の部で勿来支団が二連勝、来月二十四日郡山市で開かれる県大会へ出場することが決まった。また、小型ポンプでも同支団が二位となった。

成績は次の通り。

【ポンプ自動車】▽一位＝勿来▽二位＝平▽三位＝常磐▽四位＝田人▽五位＝内郷

【小型ポンプ】▽一位＝勿来▽二位＝平▽三位＝常磐▽四位＝川前▽五位＝遠野

【自動車ポンプ操法競技】

女性自身のための店

お誘い

熱気あふれた店内に
フラメンコが流れ
石造りの壁を
赤い風が吹き抜けます
ときめきの出逢いを演出する
戒厳令の夕べ
階段を昇ると
そこは エスパニヤ——

もっと 人間らしく
もっと のびのびと
もっと 自由に
限りある人生を
精いっぱい楽しむための
戒厳令の夕べ

（女性もおひとりで飲めるふん囲気です。）

きょう PM5:00 OPEN

グレーシー パブ
戒厳令の夕べ

オープニング・セール3日間

●スコッチ・ヘイグ…… ボトル4,500円
380年の伝統に磨かれたスコッチ最古の名門
長年、英国のベストセリング・スコッチの王座を占めています。

●サントリーオールド…ボトル4,500円
その他バーボン・ワインなども置いてございます

洋酒やワインのおともに
南欧の風味が漂う
おつまみを
用意いたしました

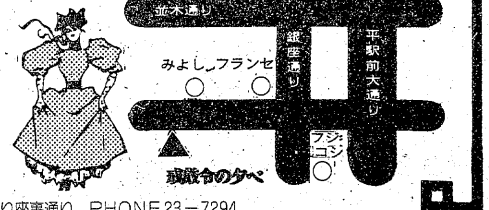

いわき市平・田町ひかり座裏通り　PHONE 23－7294

読者の声

きょうのことば

ライオンは老いぼれてもブタとはたわむれない
（武士は食わねど…である）
（西アフリカのことわざ）

虚礼と贈り物と汚職と

平　中村　丈夫

月遅れ盆を前にして、デパートや商店街では贈り物コーナーを設けて、贈答品の売り出しに大わらわだ。物価高に比例して、好、不況とはかかわりなしに年々贈り物コーナーは豪華になり、金額もかさんでいるようである。

目ころお世話になっている人への心からの贈り物、というよりその豪華さの陰に潜んでいるものは、虚礼的なにおいが感じられる。

虚礼を廃止しよう！と生活簡素化が叫ばれている半面では、相変わらず豪華な贈り物がまかり通っているのはなぜだろうか。虚礼という名の贈収賄につながっているとも思われる。

ロッキード事件を頂点にして、また福島県庁で起きた一連の贈収賄事件は、目に余るものがある。

盆暮れの贈り届けはもちろんのこと、通常のときでも、かなりの金品が贈られ、役人を堕落の道へと追いやった。県では厳しく贈り物を受けないよう通達したというが、心にもない儀礼的な贈答が、半ば公然と横行しているようでは、明朗な行政ができないのは当然だ。

贈られた人も、贈った人もそれが社会通念から見て、不公正なものであれば、良心的に自分から負担を負うことになり、それが悪徳への引き金となろう。エキサイトしてゆく贈答品コーナーであるが、分相応の心からの贈り物を選び、ふだんお世話になっている人への喜ばれるプレゼントとしたいものである。

（会社員・36歳）

〝川をきれいにする〟市民運動の展開を

平　佐川　正勝

公害の川とされている藤原川も湯の岳にある水源地帯では、ハリ一本落としても見えるくらいにきれいだ。工業、飲料用水として取水されているが、末端の河口では魚も住めないくらい汚染されている。

夏井、四時、好間の各河川も同じことだが、市街地に入れば生活汚水、工場地帯では工業用排水が流れ込むので当然のことである。そのほかに見逃せないのが、川や堤防へのゴミの不法投棄だ。不法に捨てられたゴミ類が堤防に飛散し、川の流れを阻止して汚染度に輪をかけているのが実情だ。

広い海岸線を持ついわき市、各河川から流出されるこれらのゴミで、海までも汚染されることになる。川をきれいにすることは、海をもきれいにすることにつながるが、その川に対する市民の美化意識が弱く、依然として不法投棄が後を絶たず、清掃されないままに、汚染度を高めている。

今、全国的に『川をきれいにする運動』が県・市町村単位に、住民参加で実施されている。マチを挙げて美化運動を展開しているわけだ。いわき地方でも、常磐地区では青年会議所や婦人団体の主唱で、川を大切に、川をきれいに、川を美しくの標題を掲げて、清掃作業と取り組み、住民啓発をしているが、市内全体とすればまだ意識が低いようである。

われわれが住む生活環境は、住民の責任において美しく保たなければならないとしても、それが音頭取りは、市や諸団体にまつまはない。川をきれいにする市民運動を、まず官の手で計画案を練って示し、住民協力を求めて実践へ移したいものだ。

（会社員・40歳）

読者の声欄投稿規定▽住所・氏名・年齢・職業明記（匿名希望の場合も）▽字数六百字以内▽原稿は返しません

今週の株式

――月替わりから反発も――

先週はロッキード事件の新しい展開待ちで、相場に迫力がなく極端な薄商いが続いた。だが、先々週の大幅下落で目先的に底打ち感が出て、電機や自動車の小型現物株を中心に、自律反発する銘柄もあり、今後の景気、企業業績がしっかりした足取りを示していることから、先高期待が依然強く、相場の底堅さをもの語った感じである。週末にはひとまず手じまっておこうという動きも出て、反落して終わった。

今週はロッキード事件の捜査がヤマを迎え、政府高官の逮捕があるかどうかが焦点となるだろう。株価は六カ月間もロ事件で鍛練してきたといっても、懸念材料に変わりはない。高官逮捕となれば、一段と波乱は必至と思われる。従って株式相場は部分的な展開になるだろう。信用残は相当減ったとはいえ、六月相場で信用残が急増した弱電、自動車など主力優良株の建玉は、四五％とシコリが残っており、また、荷もたれ感は免れない。この信用残の未整理感とロッキード捜査が重なって、大きく動けない状態が続くのではないか。

しかし、今週は大型投信の設定があり、法人も加わって下値には買い意向をみせているので、大きな突押しはないだろう。さらに週央から実質月替わり商いとなるところから、若干の自律反発も予想される。物色の流れは前週同様、基本的には変わらないとみられる。

銘柄として松下通、フィルム、花王を注目したい。

（平・山吉証券調べ）

あすの運勢

小川　石洲

七月二十七日（火・先勝）

【1月生】引っ込み思案はチャンス逃がす、勇気で当たれ
【2月生】感情に走って争えば不利、自重し協調し有利
【3月生】いたずらに先走ればつまずく、慎重に取り組め
【4月生】今は現状を守って結果よい、軽々しく動くな
【5月生】我を張れば敵をつくる、協調して何かと有利
【6月生】だいたい目的を達する、自力に応じがんばれ
【7月生】あれこれ悩む暗示がある、大きく振る舞い好転
【8月生】うまくリードして順調、相手の立場を考えよ
【9月生】だいたい順調だが油断は禁物、慎重に取り組め
【10月生】周囲の協力を得てスムーズ、独走はマイナス
【11月生】多少不安あるがチャンスもある、慎重に動け
【12月生】むやみに先走ればつまずく、じっくり取り組め

会と催し

27日

【平市民会館】▽環境衛生課事務打ち合わせ（9時）▽東映まんがまつり（9時10分）▽農業委員会役員会、富田舞踊研修会（10時）
【勿来市民会館】▽健康保険厚生年金保険事務説明会（12時）
【磐城市民会館】▽保健講習会（9時）▽創価学会集会（18時）
【常磐公民館】▽洋裁教室（9時）▽詩吟サークル（13時）▽あみもの教室、和裁教室、青年セミナー（18時）
【ことぶき会館・いわき民報ビル】▽やまと企画宝石展示会（9時）▽ベストラインプロダクツ（17時）
【しゃくなげ会館】▽いわき経営者協会（9時）
【草野美術ホール】▽民踊実和会例会（19時）
【いわき産業会館】▽簿記講座（9、18時）
【文化センター】▽フラワー作品展示会、子供料理教室（9時）▽平五小合唱練習（10時）▽卓球教室、ピアノ発表会リハーサル、民踊練習（13時）▽海外派遣友の会日常英会話講座、心画会絵画の創作、いわき小劇場定例会（18時）▽いわき男声合唱団練習、芙蓉コーラス（18時30分）

好間で主婦の交通教室　いわき市好間支所は二十七日午後二時から四時まで、好間公民館で主婦の交通教室を開く。

平野球クラブ

◇七月大会（26日）

マミー	001	001	0	2
松月堂	000	101	0	2

（松月堂抽選勝ち）

（マ）松野－石丸
（松）多田－植田
▽本塁打＝相良（松）
▽三塁打＝瀬能（マ）植田（松）
▽二塁打＝瀬能（マ）

市況

魚類

二十六日朝の小名浜港はカツオが出回った。

【小名浜港】一本釣船六隻八十・ハ㌔、定置網船二隻六㌔、小舟五十三隻〇・三㌔
▼カツオ　七万五千六百㌔。二九一一九五▼サバ　五千六百㌔。三〇〇一五七▼シイラ　三千㌔。三三一二三八▼キメジ　千二百㌔。五一三四二▼タルマ　千㌔。四六九一三〇〇▼シュウリ貝五百三十㌔。二六〇一七〇▼平貝百十㌔。一一〇▼ガラ　百㌔。二二五〇一五〇〇▼スズキ　百㌔。三六〇〇一九〇〇▼ウニ　五百五十個　二九三一二八〇
【江名港】水揚げなし
【中之作港】一本釣船四隻七十・二㌔
▼カツオ　七万㌔（大）四二〇一二〇〇（中）二七五一二一〇（小）二八六一一九三▼キメジ　二百㌔。三八〇一三五九

野菜

▼白菜五〇一三〇▼ニンジン二五〇一五〇▼ゴボウ二〇〇一五〇▼玉ネギ一〇〇一三〇▼キュウリ五五一一五▼ナス一三〇一三〇▼キャベツ四〇一一五▼ジャガイモ八〇一一〇▼ササギ二五〇一五〇▼カボチャ一〇〇一二〇▼トマト七〇一一〇▼ピーマン二五一一五▼モヤシ八〇▼シイタケ八〇〇一五〇〇▼根ショウガ一〇〇〇一九五〇▼ミョウガ二〇〇一八〇〇（以上㌔）▼ホウレン草七〇一一〇▼菜類三〇一五▼ネギ一〇〇一五〇▼エダマメ一四〇一五〇▼ニラ四〇一二〇▼葉ショウガ九〇一四〇▼春菊二五一一〇（以上束）▼大根五〇一一〇▼トウモロコシ五〇一一五（以上本）▼玉子一九一一六（コ）

果物

▼国光四〇〇一一八〇▼ブドウ一〇〇〇一八〇〇▼モモ四〇〇一二〇〇▼スイカ二〇一五〇▼プラム四〇〇一一〇〇▼ビワ二五〇一一〇〇▼バナナ一九〇一一七〇▼メロン二〇〇一一〇〇（以上㌔）

（丸平青果市場調べ）

※お断り＝株式・前場は2面に。

貸店舗

●11月完成　註文設計可
▷1階（2店舗）約25平方㍍（7.5坪）
▷2階（1店舗）49平方㍍（15坪）
▷場所＝小名浜船引場（元小松屋酒店跡）
▷連絡先＝小松屋酒店　TEL・㊹2657

いわき民報案内広告

●一ダン四行　一、五〇〇円
●同一広告五回以上掲載は一割引き

家屋

貸家　六畳六畳六畳台所ふろ場トイレ付き会社契約希望▽場所＝平字五色町下川原バス停近し▽連絡先＝電㉓三〇〇九

貸家　▽六畳六畳五畳ガスぶろトイレ付▽駐車場有り▽場所＝平鎌田・平二中東側▽連絡先＝電㉔三八五八

新築　ハイツ▽六畳四畳半バストイレ付▽場所＝平・田町24の6▽連絡先＝電㉔四七六四

貸室　八畳、四畳半、都市ガストイレ、ふろ付▽日照良▽場所＝平駅から徒歩10分平字旧城跡▽連絡＝電㉓七七二（丹野）

貸家　一戸建▽六畳六畳四畳半庫付▽場所＝平鎌田・平大橋近く台所バス・トイレ物置車▽連絡先＝電㉔八〇〇三

新築　マンション▽六畳四畳半付日照良駐車場有▽平下神谷後原連絡＝電㉞三二九九・㉔八七三二

アパート　トイレ付▽日照良▽場所＝平字月見町・一二三屋向かい▽連絡先＝電㉔八九七二

新築　高級マンション当月完成3DK2室、2DK4室▽環境設備日照良駐車可バス停歩1分▽場所平中神谷電㉔九五五一

アパート　▽六畳、四畳半、四畳半▽バス、トイレ付き駐車場あり▽場所＝常磐湯本町栄田「大平アパート」電㊷二三二六

求む　店舗▽一〇〇平方㍍以上▽衣料店向き▽平旧市内▽連絡先＝電㉖三九〇一

マンション　▽2DK▽鉄筋全室南向き▽庭・暖房洋式トイレ・洗面所・ステンレス風呂駐車場▽平北白土・電㉒五一一七

新築　アパート六畳六畳▽台所都市ガスぶろ水洗トイレ駐車可▽新婚または独身者向▽場所＝自由ケ丘▽連絡電㉓五一四〇

募集

女性　求む▽三十歳ぐらいまで▽委細面談▽夜間連絡乞う▽連絡先＝電㉓〇一四〇

女子　事務員募集、若干名、委細面談▽平上荒川・草野産業▽電㉒一三六八

募集　早朝パート若干名弁当製造の手伝い時間前5時～9時・年齢45歳まで委細面談・三陽荘辰巳のたきだし電㉓二五七八

アルバイト　▽入出庫係男子一名▽年齢不問▽委細面談平字荒官町一ノ二（株）小川屋▽連絡先＝電㉓二七七七

歯科　事務員・女子二名▽20歳ぐらいまでの方▽平・三町目「成田歯科医院」▽電㉔六七一九

募集　▽男女パート▽夜6時から9時▽ビル清掃員多数求む委細面談▽内郷御厩町・トーホク装美株式会社電㉖七四〇八

雑件

金融　サラ金・大口小口・証書貸付・手形割引・車担保▽その他お気軽にご相談下さい▽連絡先＝電㉜四〇三三・朝か夜

末広　結婚相談所、年齢初再婚を問いませんお気軽にご相談下さい▽平字堂根町・文化センター西側▽電㉔四一七一

古本　買い入れ▽明治大正昭和の本▽ご一報参上▽平・田町並木通りひかり座前▽平読書クラブ電㉔四〇六七・㉔七三〇五

洋裁　夜間生募集▽入学随時▽お申し込みは直接教室へ▽平・白銀町　石島公民館洋裁部

スカッチコミヤック　タイラエデン　電㉔5005

急募

女子事務員　若干名
●年齢18歳～22歳●給与当社規定
●各種保険完備　●履歴書持参
■面接日7月28日(水)午前9時本店
勤務先　平第二給油所
株式会社　大丸本店
内郷御台境町尼子橋際　電㉓3191代

売地

小名浜
ヨークベニマル隣
商業地最適
500平方㍍（約150坪）
価格相談に応じます
（仲介）
福島県知事(1)838号
真友（しんゆう）不動産
いわき市小名浜岡小名字沖2の2
電54―7587（夜）53―5098

建築設計・監理

矢内秀幸建築設計室
いわき市平北白土字愛谷町一〇四―二
☎0246(23)2105

祝日には国旗を揚げましょう

さかいや本店
平・正月町（平郵便局隣）☎㉔二四八五

募集

調理師（2名）
アルバイトも可
委細面談
平ステーションビル3階
ファミリー・レストラン
銀座ライオン
TEL・22―1952

社員募集

営業社員（建築関係）　2名
25歳～40歳・経験者優遇
交通費支給・各種保険有り
給与＝当社規定・履歴書持参
東北土地開発株式会社
いわき支店
平・白銀町　電㉓2677㉓1188・9

パート募集

◆女子40歳位まで
健康な方・公休＝毎日曜日
委細面談
パブ　ドンキー
平字小太郎町　電21―4233

募集

◎男女数名
・年齢不問・委細面談
大衆食堂
お狩場焼き
平・白銀町　電74―2154
午後四時すぎ

募集

＊新規オープン8月1日
明朗快かつな
▶女性……1名（バイト可）
◦年齢　25歳までの方
スナック
パスポート
平・田町14　電㉓0648

貸家仲介案内

●新築アパート　東町　6畳4・5畳台所バス水洗トイレ付駐車可（2戸）
●新築アパート月見町6畳4・5畳台所バス水洗トイレ付駐車可（1戸）
●新築アパート　内郷　6畳4・5畳台所バス水洗トイレ付駐車可（4戸）
●新築アパート　郷ケ丘　6畳6畳台所バス水洗トイレ付駐車可（1戸）
●一戸建　下荒川　6畳6畳6畳台所バストイレ付駐車可
●マンション　神谷　6畳6畳4・5畳台所バス水洗トイレ付駐車可
●アパート　田町　6畳4・5畳台所バス水洗トイレ付
福島県知事　4　9　1号
飯野不動産株式会社
平字大町20　☎23　3010代

新築ハイツ入居者募集

内郷高校前
6畳4.5畳　DK4.5畳、バス水洗トイレ付　駐車可

平・東町
6畳4.5畳　台所、バス水洗トイレ付　駐車可

いわきアパートサービスセンター
平字大町20―9☎21―3757

売地ご案内

マンション　高級住宅最適地
新田前　仲介
782平方㍍（約237坪）
価格応談
月見町　仲介
390平方㍍（約118坪）
3.3平方㍍当たり　390,000円
郷ケ丘二丁目
264平方㍍（約80坪）
3.3平方㍍当たり　60,000円
免許番号　福島県知事（1）第927
株式会社
いわき不動産センター
平字小太郎町4－8　電㉑1020

山崎地建

福島県知事免許（1）第990号
いわき市内郷綴町板宮111　電㉗3059
○売地　平下神谷　594平方㍍　石油スタンド喫茶適1,350万
○売地　平北白土　2,792平方㍍　建売適　価格相談
○売地　小名浜竹町　367平方㍍　商業地域　3.3平方㍍　30万
○売店舗兼居宅　小名浜松之中　延230平方㍍　即営業可
○売地　平山崎　1,722平方㍍相談
○売地　小名浜上神白　2,673平方㍍　480万
（いずれも仲介）

金融

回手形割引
回担保貸付
回ゴルフ会員権担保
清芳商事株式会社
いわき市平字中町二三ノ二　電㉓四五二四