夕刊
いわき民報
郵便番号　970
いわき市平字田町63—7
いわき民報社
© 振替口座（郡山）4028
本　社 0246 ㉓1666
小名浜支社 0246 ㊷3560
常磐支局 0246 ㊷2380
勿来支局 02466②2903

各種スポーツ
ウエア取りそろえてます

タイラスポーツ
平字田町103並木通りTEL㉔4508

人工漁場づくり

江名町漁業協組

永崎沖で海水交流工事

海底掘削し〝海草畑〟

ウニ、アワビのエサ確保

領海の拡大、規制が進められて七つの大洋は狭くなり、遠洋漁業から沿岸漁業へ、取る漁業から〝栽培漁業〟への転換が迫られる今日このころ、人工漁場づくりが盛んになってきた。江名町漁協組も〝栽培漁業〟を目指し、工費四千二百万円を投じ永崎海岸の沖合約百㍍にウニ、アワビの漁場を形成するため、来月初めから海底を掘削する海水交流工事に着手する。この工事は海底を掘削し、ウニ、アワビのエサとなる海草の繁殖力を盛んにし、エサを求めやすくしようというもので、本県では初めての工事だけに漁業関係者から関心が寄せられている。

「栽培漁業」へ転換急ぐ

中之作港から永崎船だまりにかけての沖合一帯には、ウニ、アワビの漁場が形成されているが、これまではただ〝取る漁業〟だった。このため乱獲がたたり、ここ二、三年はウニ、アワビの生息数も激減、採捕業者の中には「このまま放置しておいては数年後には生息数も皆無になってしまう」と訴える者もいた。

こうしたことで、同沖合のウニ、アワビの採捕権を持つ、江名町漁協組の採鮑組合員（五十六人）の総漁獲量を見ても、四十八年には二十七㌧の水揚げがあったのが、四十九年は二十四㌧、さらに五十年は大幅に落ち込み約二十㌧と、漁獲量は年々下降線を描いている。

このため、同協組は漁場を失わないうちに、人工的に漁場をつくり、ウニ、アワビの生息できる漁場に取り戻そうと、県水産事務所に漁場づくりの対策を要望していた。

一方、小名浜港湾建設事務所が、岩盤が突き出て海底が浅く、小舟の出入りにも支障をきたしている永崎船だまりの出入口を、安全に出入りできるようにするため、四十八年に岩盤を掘削して新航路を開設したが、その跡に、二年前からウニ、アワビのエサとなる海草が繁殖しはじめ、このほど調査して見ると、繁殖面積もかなり広がっている（県水試調べ）ことがわかった。同事務所は〝岩盤掘削〟からヒントを得て、同漁協組の海水交流工事に取り掛かることになった。

工事は中之作港から永崎船だまりにかけての沖合約百㍍に、幅二十㍍、延長四百㍍にわたって深さ一㍍の〝溝〟を帯状に掘っていくもの。工費は四千二百万円で、このうち国、県が三千五百万円を補助、残りは同漁協組が負担する。

本県では初の海水交流工事は、水中で岩盤を掘削する特殊ブルドーザーを使い作業を進める。掘削した岩盤は、江名港からダンプで小名浜の大剣工業団地に運ばれるが、その量は一万二千立方㍍はあるという。

海水交流のメリットについて、同事務所は①エサとなる海草の繁殖力がおう盛となり、ウニ、アワビが住みつくようになる②海底が深いため干潮時でも岩盤が露出することなく、海草の繁殖には最適だとしており、成果が期待されている。

公害チェックを開始

33社を〝合同立ち入り〟

県・市公害対策センターは二十六日から、市公害課、市消防本部と合同で市内の主要工場の立ち入り調査を実施した。

今回の調査は、これまで相次いで発生した企業の事故を重視、事故に歯止めをかけるため踏み切ったもので、同センターではさる六月末までに提出を求めていた各企業のアンケートを元に加熱炉や排煙脱硫装置などの特定施設を始め、日常・定期点検状況、公害発生要因物質を調べる。

初日は、いわき市小名浜の小名浜瓦斯を皮切りに午後はエステー化学、本多電機の三社を訪れ、配管や屋外貯蔵タンク、製造設備など、それぞれ担当者のもと厳しくチェックしていた。

ところで、同センターなどでは八月末まで三十三社を対象に調査を進めるが、この間、不備を発見した際にはその場で指示をする一方、特定施設などの場合は調査後、文書で万全を期すよう改善を要請する。

【立ち入り調査するセンター所員】

漁業の将来と融資制度講演

きのう県漁連で

県漁連主催の漁業経営問題講演会は二十六日午後一時から水産会館で行われ、浜通りの漁協組代表など約八十人が熱心に講演を聴いた。

講師に招いた農林中央金庫正木昭水産森林部長は「日本漁業の将来と系統金融」と題し、漁業関係者が直面している問題を中心に二時間にわたり話した。

繁昌デザイン
店舗設計施工・商業デザイン
有限会社
サン・アート
いわき市平・4—9　☎22—4711

荘の木
平駅前店☎㉓9476
世界館ビル2F☎㉓9469

本日12ページ

いわき抄

▼…モントリオール・オリンピックにおける日本水泳陣の惨敗は、かつて輝かしい業績を日本選手団が示して来ただけに、この成績はなんとも寂しいと思う。もちろん体操のように金メダル種目もあったし、今後も重量級は別として柔道など有望な〝技〟もないわけではない。しかし「われは海の子」で育った日本人にとって、外国勢があまりにも強い記録を見せるので、これから先、日本水泳界はどうなるのか、不安になる。

▼…惨敗といえば高校野球福島大会でいわき勢が勿来工を除き姿を消したことだ。勿来工はベスト8入りを遂げ、きのう双葉と対戦、これも無念の涙をのんだ。甲子園への夢よもう一度と期待をしていたのに、強豪磐城が脱落し最後に残った勿来工も延長戦で良いところまで行きながら、苦杯をなめた。この試合で見せたのは最後まで勝負を捨てず、粘り強くガンバッたことだ。この意気を来年に生かしたい。

いわきの古刹　恵日寺　其の二

滝夜叉姫の碑

ＮＨＫの大河ドラマ「風と雲と虹と」は天慶３年（西暦940）平将門が討死したところで幕を閉じるのだがその三女滝夜叉姫は　恵日寺に難をのがれ　如蔵と改め仏門に入り尼となって　父および一門の供養のため地蔵尊を奉じ　同寺において生涯をおわると伝えられている　恵日寺縁起書には　その記録なども記されている

渡辺住宅工業株式会社
いわき市好間町下好間字渋井18 TEL・36—3511代

1級建築士事務所登録番号第(104)1043号・建設業者許可番号　福島県知事許可(般)48号(第8044)・宅地建物取引業者免許番号　福島県知事(2)第402号

いわき勢、準決勝にとどかず

勿工サヨナラ負け　対双葉戦

大反撃、3時間余の激闘

第五十八回全国高校野球選手権福島大会六日目の二十六日は午前十一時半から、開成山と信夫丘の両球場で準々決勝四試合が行われ、地元ただ一校勝ち残っていた勿来工が信夫丘の第二試合で第三シードの双葉と対戦、激闘延長十一回のすえサヨナラ負け、準決勝進出を果たすことなく涙をのんだ。これにより、地元いわき勢は全部敗退、二年連続甲子園出場の夢は消えた。

◇準々決勝・第2試合（午後2：00＝信夫丘）

勿来工	0	0	0		0	0	0		0	1	4		0	0		5
双葉	1	0	1		0	0	0		2	0	1		0	1×		6

（延長11回）

（勿）金田、鈴木―長久保
（双）矢渡―鳴原

昨年に続いてのベスト8進出で勢いづく勿来工は、エース金田の先発で必勝を期し、1―4とリードされた八回表、双葉・矢渡投手に襲いかかり無死満塁と絶好の逆転機を迎えた。このチャンスに五番長久保は中前に快打、二者を迎え入れた。続く曲山は四球を選びなおも満塁。本田の犠飛、相手野手の悪投などでこの回一挙4点、試合を大逆転させた。

一方、双葉はその裏、内野安打の鎌田を池田の犠打で返して同点、ついに延長戦へ突入。そして十一回裏、渡辺（英）が右中間を破る二塁打で出塁、一死後、勿来工鈴木（武）の速球を鎌田が中前へハネ返して渡辺生還、三時間を超す激闘にピリオドを打った。

敗れたとは言え、勿来工の最後まで試合を捨てない粘り強さは観衆の拍手を呼び起こし、賛辞が贈られた。相原登司輔監督の指導のもと、狭いグラウンドでの練習に耐え、必勝を期した勿来工ナインの"夏"は、敗れたりとはいえ悔いのない戦いだったといえる。

根本選手（植田）が優勝

県中体陸上、新記録続々

第十九回県中学校総合体育大会陸上競技大会は二十六、二十七の両日原町市雲雀ケ原陸上競技場で行われた。県下百八十四校、千二百十選手が真夏の太陽の下で若さと技を戦わせ、二十六日のいわき勢は男子千五百以（一年）で根本栄輝（植田）が優勝するなど浜っ子の力をいかんなく発揮した。

いわき勢の成績次の通り。

【男子】▽一年千五百以①根本栄輝（植田）4分51秒3＝県中新、大会新②志尾崎（湯本二）▽二年同②上面公志（湯本二）4分27秒④五十嵐優光（湯本一）4分32秒1⑥長谷部弘（内郷一）4分34秒6＝以上県中新、大会新▽走り高跳び③鈴木（植田）▽三種競技A②渡辺幸男（植田）2689点＝県中新、大会新

【女子】▽走り幅跳び②永山（小名浜一）③宮平（湯本一）▽三種競技B③国井（小名浜一）

◇予選での新・タイ記録▽一年百以斎藤敏広（湯本）12秒2＝県中新、大会新▽二年同、中野真人（平二）12秒0＝大会タイ

【優秀団体】▽小川中女子ハンドボール（東北大会優勝）▽小川中男子ハンドボール（同大会準優勝）

サッカー　勿工ラグビー　水産が優勝

県体予選　市スポーツ大会成績

第九回いわき市スポーツ大会兼第二十九回県総合体育大会いわき地区予選は十七日から、市営いわき陸上競技場など市内各会場で開かれ、各種目に熱戦が展開されたが、二十五日までに水泳、野球（平野球の部）など三種目を除いて各種目とも終了した。水泳は八月八日磐女、平野球が三十一日、八月一日の両日まで行われる。

成績は次の通り。

◇卓球

▽少年シングルス＝①星（磐農）②下山田（平工）③緑川（同）田子（磐城）▽少女同＝①石井（平商）②大峰（小名浜）③馬目（同）田村（平商）▽一般女子シングルス＝①石井②橋本③小林▽高校団体男子＝①平工②磐城③勿工④湯本▽同女子＝①小名浜②平商③磐城一④磐女

◇体操

▽新体操団体＝①湯本②磐城一③小名浜▽同個人（布）＝①樋口里美（湯本）②長谷川紙子（磐城一）③追川初美（同）▽同（輪）＝①小池雅代（湯本）②根本佳子（磐城一）③馬上泉（小名浜）▽小学校・二年＝①星淳二（長倉）②猪岐岳夫（同）▽同・四年＝①森下哲也（同）②猪岐明雄（同）▽同・五年＝①竹沢昌弘（同）②星明彦（同）③森下宏之（同）▽男子団体＝①高田（磐城）②鈴木（勿来）③岩塚（勿工）▽同個人＝①佐藤哲哉（磐城）②鈴木成正（同）③増山茂仁（湯本）▽女子団体＝①内郷②磐女▽同個人＝①渡辺美穂（内郷）②石幡和美（同）③豊田千代子（勿来）

◇サッカー

▽高校＝①勿工②平工③磐城▽スポーツ少年団・小学生＝①小名浜東②勿来③永崎

◇ラグビー

▽高校＝①小名浜水産②磐農③平工▽スポーツ少年団・小学生中学年＝①勿来ラグビースクール②いわきラグビースクール▽同・高学年＝①勿来ラグビースクール②いわきラグビースクール▽同・中学生＝①勿来ラグビースクール②いわきラグビースクール▽一般＝①いわきラガー②小名浜製鍊所

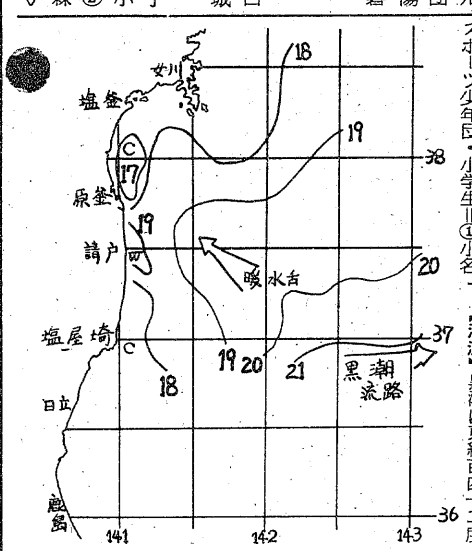

海況速報

沿岸の水温　約二度上昇

【海況】黒潮は東経百四十二度三十分、北緯三十七度付近まで接岸、北上した後東流している。

県中央部海域に達する暖水舌の張り出しが認められ、このために県中沿岸は、先週に比べて二度近く昇温した。

親潮系水の影響はかなり弱くなってきているが、県北沿岸には十六度台、県南沿岸には十七度台の冷水域が認められる。これまで昨年より低めに経過してきたが、回復のきざしが見られる。

（24日・県水試調べ）

一円玉集め身障者へと寄付

いわき市平字大工町二ノ七、食堂経営桜井正雄さん(四三)の次女まさみさん(一〇)は二十七日午前、市社会福祉センターを訪れ、「身体障害者のために役立てて」と一円玉で四百六十五円を寄付した。

この金は、小遣いの釣り銭をためたもの。母親の美代子さんの意見を入れて同センターに寄付した。

平野球クラブ

◇七月大会（27日）

ヤンヤンズ203 200 0　7
パニックス000 214 0　7
（ヤンヤンズ抽選勝ち）

平で三歳児の検診

いわき市好間支所は二十八日午後一時から三時まで、平保健所で三歳児検診を行う。

学校事務研修会

いわき市教委学校教育課は二十八日午前九時から、平一小で学校事務実務研修会を開く。

勿来で道路占用物査察

いわき市交通安全対策室は二十八日午後一時から、勿来地区で道路占用物点検査察を実施する。

建設事務所人事異動

県は収賄容疑で起訴され、十日付で懲戒免職とした前福島建設事務所建築課長石野智行(四六)の後任人事にからむ九件の人事を八月一日付で発令した。いわき市関係は二件。

▽いわき建設事務所計画第一係長（道路維持課主査）坪井正由▽会津若松建設事務所計画課長（いわき建設事務所主任主査兼計画第一係長）園部昇吉

人事消息

◇国税局七月人事異動による、いわき税務署の新副署長小野陽一郎、源泉・二統括調査官大竹秀夫、資産・統括官渡部市郎、関税・統括国税調査官伊藤経蔵の四氏は二十六日、着任あいさつに来社。

いわき球友会

◇七月大会（26日）

好間ハンターズ 000 000 3
サンバルーン 100 022 ×　5　3
（好）根本―長瀬
（サ）藤本―永山寿
▽本塁打＝大槻（サ）
▽三塁打＝長瀬（好）渡辺（サ）

◇同大会（27日）

赤井クラブ112 001 0
北関東空調000 000 0　0　5
（赤）川角―川角君、柴野
（北）高木、五十風、横本―岡野
▽二塁打＝今野（北）

◇同

大浦クラブ 000 200 0
ジャイアンツ 001 002 ×　3　2
（大）鈴木―田村
（ジ）木田―中自
▽本塁打＝鈴木（大）
▽三塁打＝田村（大）
▽二塁打＝柏原、吉田（ジ）
（ヤ）戸部―萩原
（パ）板井―竹村
▽三塁打＝坂本（パ）小柳（ヤ）
▽二塁打＝板井、清野、坂本、竹村（パ）袴田（ヤ）

あすの停電

▼大久地区＝（9時～12時、13時30分～15時）大久

あすの大気汚染予報

【硫黄酸化物】硫黄酸化物の大気汚染は少ない見込みで、一時間当たりの濃度は〇・一㏈を超えないでしょう。

【光化学スモッグ】光化学スモッグの発生する恐れはない見込み。

天気予報

（小名浜測候所調べ）

【今夜】南の風、晴れだが、明け方は霧がかかるところある。

【明日】南の風、曇り時々晴れで、午後、にわか雨か雷雨がある。

【海上】今夜、明日とも多少波あり、霧のため見通し悪い。

【気温】▽26日＝最低20・4度（平年20・6度）、最高25・9度（同26・7度）。

（濃霧注意報継続中）

玉半提供 ㉓九五九一

あすの暦

7月28日（水）

旧暦	7月	友引		
六曜		友	4	・38
日出入	日	引	18	・47
月出入	月	2	5	・44
月満潮		日	19	・13
月干潮			3	・59
			17	・33
			10	・56
			23	・00

母押田よ志子は病気療養中のところ七月二十六日午後九時七十一歳で死去いたしました　ここに生前のご厚誼を深謝し謹んでお知らせ申し上げます
通夜　七月二十八日午後六時から九時
告別式　七月二十九日午後一時
通夜、告別式は内郷下宿一三二（磐城一高裏）阿弥陀寺において執り行います
昭和五十一年七月二十七日
いわき市内郷綴町上馬場六一の一
喪主　押田忠男
男　亀田弘久保
男　亀田美江
女　押田澄子
女　田中文
親類代表　押田新太郎

弊社専務取締役押田忠勇殿母堂押田よ志子殿は病気療養中のところ七月二十六日午後九時七十一歳で死去いたしました　ここに生前のご厚誼を深謝し謹んでお知らせ申し上げます
追って告別式は七月二十九日午後一時内郷下宿一三二（磐城一高裏）の阿弥陀寺において執り行います
昭和五十一年七月二十七日
いわき市平字童子町三の一〇
株式会社　協和印刷
いわき市平字菱川町四の一
株式会社　協和マイクロ
代表取締役　野崎理夫

弊社取締役押田よ志子殿は病気療養中のところ七月二十六日午後七時七十一歳で死去いたしました　ここに生前のご厚誼を深謝し謹んでお知らせ申し上げます
追って告別式は七月二十九日午後一時内郷下宿一三二（磐城一高裏）の阿弥陀寺において執り行います
昭和五十一年七月二十七日
いわき市平谷川瀬字明治町七一
ヤスミツ木工株式会社
代表取締役　加沢光三

父叶多政寿は病気療養中のところ七月二十六日午前五時五分死去いたしました　ここに生前のご厚誼を深謝し謹んでお知らせ申し上げます
追って告別式は七月二十九日午後一時自宅において執り行います
昭和五十一年七月二十七日
いわき市平字旧城跡一一
喪主　叶多理明
妻　叶多喜多子
男　叶多武民
親類代表　松本克彦
友人代表　新妻熊男

故母吉田ヨシの葬儀の際はご多忙中のところ遠路わざわざご会葬下されご丁重なご香料を賜りご芳情誠に有り難うございました
早速お伺いの上お礼を申し上げるのが本意ですが略儀ながら紙上をもってお礼を申し上げます
昭和五十一年七月二十七日
いわき市平字立町八（吉田畳店）
喪主　吉田孝一
親類代表　長瀬道三郎
外親類　同

故父小野好枝の葬儀の際はご多忙中のところ遠路わざわざご会葬下されご丁重なご香料を賜りご厚情誠に有り難うございました
さっそくお伺いの上お礼を申し上げるのが本意ですが略儀ながら紙上でお礼を申し上げます
昭和五十一年七月二十七日
いわき市植田町本町二丁目二一の一七
喪主　小野雅健
妻　小野ミヨ
オノヤクリーニング店

お中元届けましたでしょうか
不注意なことをしたり道理や法にそむいた行いをすることが「ふとどきもの」とどなられるわけだ
不届きと書き　届かずという意味だが何が届かないかといえば心が法や道に届かないということでこういうことばができたとか
越　フジコシ
カルピスセット　一、〇〇〇円から
白子のりセット　一、五〇〇円から
（平店本館四階産物売り場）

あすはお休みです
毎度お引き立てをいただき有り難うございます
誠に勝手ながら明二十八日　本店とレストランは臨時に休ませていただきます
▽当日は駅ビル店・弘済会売店をご利用下さい
松月堂　平・銀座　☎23―1551

犬の専門店
世界一の名犬➡天然記念物秋田犬
洋犬・優秀子犬が常時在舎
交配・販売・食餌
管理・犬具・薬品
血統書申請その他
なんでも当店にご相談ください
第2・第4日曜定休
定休前日割り引き特売
犬の総合メーカー
いわき愛犬センター
小名浜・林ノ上　電53―2389

【第1・3日曜日定休】
どじょう柳川・近海魚各種・和定食
◎20名様までの宴会お引きうけいたします
和風料理やなぎ
平・新田町　電㉒五〇七〇

お茶や紅茶のおともに
クッキー
ふくしま
●プラスチックケース入り　八〇〇円
●缶入りパッケージ　一、〇〇〇円　一、五〇〇円　二、〇〇〇円
あさ川
平・四町目　電74―5755

「梨沙」ちゃん「旭」君も

30日から 人名28漢字を追加

「梨沙」ちゃん、「喬」君といったシャレた名前も、三十日からOK―法務省はこのほど、「瞳」「紘」「絢」など漢字二十八字を「人名用漢字」として認めることを決め、二十七日に閣議で決定、三十日に内閣告示、施行される。

これまでは、生まれた子供に名前をつける場合、使用が認められていたのは当用漢字千八百五十字と、「人名用漢字別表」として追加された「亨」「斉」など九十二字の計千九百四十二字の範囲内か、平仮名、片仮名だけで、これ以外は役所で出生届を出しても受理されなかった。

ところが「自分の子の名前は好きな字をつけたい」「わが子の名前はぜひこの字を」という親心も、この制限に引っかかるケースが多く、ワクを広げてほしいという声が年々多くなってきた。

同省はこのため、昨年秋、全国の市町村を対象に要望の実態調査（出生届に書いたが制限に引っかかって受理されなかった度合いの高い漢字）を行った。その結果七十六字を選び出したが、「あまり増やし過ぎないように」との方針から二十八字に落ち着いた。

施行は三十日からだが、出生届は出生後二週間以内のため、今月十七日以降に生まれた赤ちゃんで、三十日以降に出生届を役所へ提出する場合に新人名漢字二十八字が使える。

追加された「人名用漢字」は次の通り。

沙梨瞳梢悠紗芙佑隼
旭紘杏喬梓瑠那渚茜
冴鮎葵藍絢耶阿翠
怜

曲がった交通標識など修復

東北電力植田営業所はサービス旬間中の二十二日午前九時から、いわき市植田町・中岡団地内の児童公園に〝くすカゴ〟を贈ったほか、6号国道などの交通標識の修正、修理を行った。

同営業所はサービス旬間の行事として、家庭訪問サービスや学校プールの絶縁点検などを実施しているもので、今回の交通標識修正もその一環。いわき南署交通係員と一緒に佐糠町の常磐バイパス入り口から、6号国道に設置されている標識の修正、清掃を行ったが押えのネジがゆるんでいたり、車にぶつけられて鉄柱が曲がっているなど、ドライバーにわかりにくい標識もあったが「これで事故が少しでも減少してくれれば…」と一つ一つ修正や清掃をしていた。

【交通標識の修正を行う東北電力植田営業所員】

移動市民相談　いわき市四倉支所は二十九日午前九時半から同十一時まで、大浦公民館で移動市民相談を行う。

人

手紙は一日も早く届けたい

平郵便局長　小林　二郎氏

「郵便屋っていうのはねえ、大切な手紙を一日も早く届けることなんです。当たり前のことだし、まあ空気のようなもの」とあっさり言ってのける。それがズッシリと聞こえるのは、郵便一筋に三十八年生きてきた重さだろう。

昭和十二年、故郷の須賀川局に奉職、二十二年間ひたすら仕事に打ち込んだ結果、三十四年に石川局貯金保険課長に抜てきされ、喜多方、会津若松局を経て四十二年、福島局保険課長に起用された。初めて局長に就任したのは四十四年の本宮局。以来石川、一ノ関の局長を勤めてきた。

鉄道―野球―郵便、という風変わりな人生コースを持っている。「あの時ケンカをしなかったら、今ごろは駅長だろうなぁ」といたずらっぽく笑う。昭和十年、岩瀬農学校（現・岩瀬農業高校）を卒業して国鉄へ入社、新宿駅に勤めたのもつかの間、樺太行きを命じられ〝事件〟はそこで起きた。

転任三カ月後のある夜、宿直の時に停電になり、先輩から「駅前の丘で手信号を振って来い」と指示を受け、言うとおりにしたが機関士に見えるはずもなく列車は急停車。翌朝、助役から油をしぼられた。そこで「先輩の指示を受けてやった」と弁明したが聞き入れてもらえず、当の先輩も「オレは知らん」とうそぶくばかり。「ウソをつくな。ちゃんと言ったじゃないか」と飛びかかり、大ケンカ。荷物を置いたまま、さっさと実家の須賀川に帰って来てしまった。

学生時代は名三塁手ならしていただけに、毎日野球ばかりしていると、須賀川局長の目にとまり「ウチの局のチームさ入れや」とスカウトされ、局員と一緒に白球を追っていた。そうこうするうちに〝年の瀬に入り、郵便局が忙しくなって「人手が足りないから局さ入って手伝ってくれ」と頼まれ局員となった。

今後の抱負について―

「お客さんあっての局ですからね。意見を聴きながら親しまれる郵便局づくりに励みたいし、マチの行事にも参加していきたい。また、郵便は文化のバロメーターであると自負しているので、精一杯働こうと思います」と身を乗り出すように話す。

好きな言葉は〝素直〟。「私は学歴もないし、須賀川局では〝野球事務員〟と冷やかされてきた。でも、信条通りに仕事はきちんと片付けてきましたからね」という言葉に自信が感じられる。

趣味は海釣り。スポーツは野球と柔道（二段）。息子二人と娘一人の良き父親で、長男は東京中央郵便局に勤めており、親子二代の郵便屋さん。平字七軒町の官舎にヒデ夫人（五三）と二人住まい。五十七歳。

映画「カッコーの巣の上で」試写会の感想文

本社へ寄せた

▼「カッコーの巣の上で」について、感じたことを述べさせていただきます。

まずひとつは、何と言っても勇気ある男、マクマーフィを演じたジャック・ニコルソンの魅力でしょう。底知れぬ魅力を持つ、ひとつひとつの表情、特にあのやさしさと男らしさをも含む、すばらしい笑顔……女性ならだれしも…。

そしてふたつめは、明日への勇気を失わず、真っ向から、既成された管理体制へ向かって行った、すばらしき男の姿、人間の姿です。逆境の中にも笑顔を忘れず、自由に生きぬいた男の精神。その戦う姿勢と自由な行動、そして笑顔。これらは、この映画の状況と相通ずる現代の管理体制の私たちの生活の中で、もしかすると気付かずに忘れてしまっているものではないでしょうか。

とにかく、いい映画です。そして最後に、見終わった時、無神経にすぐに席を立つ事の出来ない映画「カッコーの巣の上で」と思いました。

（事務員・佐藤恭子・25歳）

▼先日、試写会にて、「カッコーの巣の上で」をみて、心温まる感動を受け、ジーンと感激！。いま感動と言う言葉が数多く出てゆく中で、これほどスクリーンにひきつけられていった映画は、私なりに思えば、松竹映画の「砂の器」以来の事です。今、友達に自信を持って推薦しています。

（多田芳雄・26歳）

▼精神科病棟に偽患者として入院したマックがそこで見たものは何であったろう。

患者達のあまりの無気力さと、病院側の厳しい程の画一化した療法であった。ことごとく病院側に反逆するマックは、最後にロボトミーの手術を施され額の傷も痛々しく植物人間と化してしまう。友人チーフが痴呆のようになった彼を泣きながら絞殺するシーンでは、チーフの心境を推し量ると、感じて余りあるものがある。

そして、窓を破り、金網を越え、朝焼けの中へ脱走したチーフの大きな後ろ姿は、あたかも自由へ向かって翼を広げた鳥のようであった。脱走したチーフに気づき、大声で笑う同僚患者の顔は、今でも私の脳裏に焼きついている。

あれこそ、マックが彼らに与えようとしていたもの（自我の覚醒）に違いない。

（会社員・川原政夫・26歳）

▼もうすっごく感激しちゃって、映画が終わっても私、しばらく立てませんでした。

これがホンモノの映画なんだなぁー。私の隣にいた子なんか、涙を流しっぱなしだったんです。私も実をいうと泣いちゃったけど……。あの黒い帽子をチョコンと頭にのっけたマクマーフィが今にも私の横に現れそうなぐらい、現実感があったわ。どもりのビリーは好演。

最初はおかしくて笑ってたけど、マザーコンプレックスの内気な彼が自殺しちゃった時には、人間ってこんなにも弱い動物だったのかと考えさせられちゃった。でも、とっても不思議だったことは、精神病者という特殊な人達が、時として、私たちよりもずっと正常らしく思えたことでした。

彼らは、想像以上に純粋で、より人間的なのかもしれないわ。

（細川広子・16歳）

100貨店

夏の高校野球には強いといわれる名門磐高が25日、信夫丘球場で行われた第三回戦に学法石川の思わぬパンチをくって、10対0（7回コールド）とその軍門に下った。学石が前日の勿来戦に続き、騎虎の勢いにのって猛打を発揮、左腕鈴木の外角シュートと落ちるカーブを攻めあぐね、五回まで毎回三振の無安打◆六回一死から初安打を出したが得点に結ばなかった。さすがに学石はシード校だけに試合前から有利との声があったが、まさかコールド負けとは予想もしなかった。それだけに選手、監督はもちろんファンたちもガックリであった。ある面からいえば〝負けっぷり〟がよかったということ。これが僅少で負けたとなると、かえって胸にモノがつかえたようでグチも多くなろう◆しかし勝敗は時の運である。NHKテレビで、その練習風景が紹介されたが、あのように血みどろの訓練を積み、給食などに選手の母親たちが一体になって努力した状態をみると、あまりにも、みじめな敗退ぶりだっただけに、〝ご苦労さん〟と申し上げたい。これは磐高ナインばかりでなく、浜通り各ナインの敢闘に対しても同じだが、この苦汁を味わったものでなければわからぬ苦労を、これからの試合に生かしてほしいと思う。◆甲子園出場の夢は破れても、来年がある。なぜ負けたか？いろいろな理由なり原因はあろう。しかし細かなことはともかく、試合に強くなるには、対戦のときに上げ潮にあるかどうか、が一番大事である。テストにしても上り調子のときと下り調子のときとでは、同じ実力でもウソのように狂ってくる◆「運も実力のうち」といわれているが、負けたときが屈伸のとき。今後、どう飛躍するか―このときが一番大事である。ファンは手ビしい。しかし、暖かさもある。

（龍人）

舞え舞え蝸牛（58）

田辺・聖子　作
梶鮎太　画

夜の黒髪（三十三）

帯刀と阿漕の耳にも、あけがたの鶏の声は聞こえた。

雨はやんでいるが、冷気はきびしい。

竹丸が部屋の外から声をかけた。

『お迎えのお車がきました』

『よし』

と帯刀は答えて、まだ拗ねている阿漕にいった。

『少将さまにお知らせしてこいよ』

『いやだわ』

手出しである。

『姫君がおきらいになったら、その分も、おれが可愛がってやるから、いいじゃないか』

帯刀は笑いながら、起きて、自分で、少将たちの部屋へいった。

そうして、格子のそとで咳払いをする。

これは、この頃の習慣でいうと、ノックすることに相当する。

（車が来ました）

という合図である。少将は、

『寒い朝の別れは、ひとしお辛いですね。朝になっても別れなくていいような間柄に、はやくなりたいですね』

と姫君にやさしくいいながら、自分の単衣を脱いで、姫君に与えた。初夜の朝、おたがいの衣を交換するのが、恋人たちのならわしであるが、少将と姫君のあいだには、まだなんの交渉もない。

しかし、少将の心持としては、はじめての愛を交したと同

阿漕は腹立しくて、帯刀の言葉にすぐ反撥する。

『ゆうべは、席をはずして、今朝になって上ったら、あたしも同腹だと、お姫さまはきっとお思いになるわ。どんな顔で、お姫さまの前に出ていけて？お姫さまがすすり泣きしていらっしゃるお声さえ、耳にしたというのに、知らんふりで出ていけると思うの？』

『まあまあ……』

『何がまあまあよ。この人でなし／うそつき、意地わる、腹の黒い男／あんたは、お姫さまが、あたしをお嫌いになるように仕向けて、それで喜んでるんだわ。もう、二度と来ないでよ』

怒っている阿漕は、帯刀にはかわいい。おとなの分別くさきは消えて、子供っぽい、いちずさがムじ情緒に濡れているのである。

それで、自分の衣を与えたのであるが、それはまた、単衣も着ていない姫君に、それとない心づかいをしたのでもあった。

姫君のほうは、少将の配慮が、よけい恥ずかしかった。自分から与える衣もないことに、身がすくむような屈辱感をおぼえた。

『あなたの心の溶けるまで、百夜（ももよ）でも通いますよ』

少将は、姫君の手をそっと取って、そうささやくと、車に乗って去っていった。

姫君は、どっと涙が出て、重病人のように床に臥したまま、あたまもあがらず、気も遠くなるばかり、泣いている。

＊暖かいムードのあなたの談話室＊
スナックバー　フレール
営業時間PM5:30～11:00
平駅前（世界館ビル東隣）
☎74―4897

●バタマキ売ります
小型1台1,300円　3トン車3,500円
※配達いたします
●木箱注文に応じます
出張可（多少にかかわらず）
■運転者募集
川村製材所
平字佃町1の2　電(74)5382

スナック　はる
いわき市平字田町（紅小路）
☎74―3165

原付免許を取ろう
福島の試験場へ出張バス運行
＊ご相談は――
阿部輪業
平・五町目　☎74―4073

金融
○土・日・祝日休み
○営業時間
午前9時～午後4時
昭和信興
電（勿来）③8111代

●のびのびと
自由にそして美しく
美しい髪はみずの美容室の心です
ミニバーグサロン　みずの美容室
平字白銀町5（ヨーカドー通り）
TEL.74―2678　22―3938

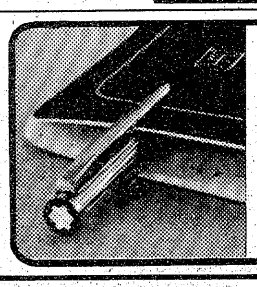

万年筆の新しいカタチ
MONT BLANC　noblesse（ノブレス）
岡萬年筆店
いわき市平・三町目
☎74-4333・74-8260

●あなた自身をとりもどす
夜の始まり――
スナック　いま田
いわき市平・田町　☎23―1614

非情のライセンス
福島中央・夜10・00

兇悪の孤独

藤丸商事の手形五億円が、パクリ屋の恩田にパクられた。その背後で糸を引いているのは、どうやら日東興業の会長・工藤（竜崎一郎）らしい。会田は、この二人が必ず接触すると踏んで工藤を尾行する。ところがその恩田は、火災現場から死体となって発見されたのだ。

現場へ急行した会田は、ヤジ馬の中にかつて同僚だった刑事の姪・柏木節子（葉山葉子）を発見。さらに、節子の部屋にまぬかれたとき、窓の外で節子の部屋を見つめている青年を見かける。一方、恩田の殺しと火災とは別々のものであることがわかった。

NHK文化シリーズ
教育・夜7・30

金の世界史
―金と信仰―

黄金の聖母像の前に立ったとき、さん然たる輝きに魅了され、荘厳な気持ちになるのはなぜだろうか。聖なる権威、俗なる権力の表象に「金」が用いられてきたのはなぜだろうか。ツタンカーメンの黄金面を発見したカーターは「この時代の芸術家は、すべての時代に不滅の金属で若き王の肖像を贈った」と記している。

今回は、ツタンカーメンの金精、古代ペルシャの金細工、ギリストの聖遺物など、古代から聖なるものとして信仰、尊敬の対象にされた〝金〟の秘密を、古代人の心にまでたどって探る。

出席は東大教授・大林太良氏ほか。

チャップリン小劇場
NHK・夜9・40

放浪者

チャップリンが、ジプシー女と恋におちる。エピソード本位の作りかたで、チャップリン映画の中で、重要な作品とされる。

語り手・フランキー堺。

火曜日のあいつ
福島・夜8・00

消えた現金輸送車！純情ホストの恋の花

辰也（石橋正次）の友だちの一平（岡本信人）が、突然ホストクラブに勤めたいと言い出した。本人の意気込みはわかるのだが辰也がどうがんばって採点しても一平はホストというタイプではない。

一平の決意の裏には、長野の牧場を立て直そうとしている女友だちの京子（志摩みずえ）に、その資金を出してやる目的があったのだ。辰也たちは、決意は決意として、一平にもっとふさわしい仕事をさがしてやろうとした。

しかし、圭介（小野寺昭）だけは、この美談？になにか……。

ハテナゲーム

NHK・夜6・00

「滑車つなのぼり」と「コップの不思議」の二つを紹介する。五十キのおもりと五十キの人間が滑車にわたしたロープの両側でバランスがとれている。

片側の人間がこのロープを登っていくとおもりはどうなるか。

コップに入っている水の量によって、コップを叩いたときの音の高さがちがうのはだれでも知っている。ではコップをななめにしたら音はどうなるか。

沢田雅美が名女探偵ぶり
◆銭形平次――〝女の花火〟

福島・夜10・00

薬売りに変装して、岡場所「菊乃家」に潜伏中の脱走凶悪犯人般若の鮫吉（宮口二朗）を襲った平次（大川橋蔵）は、酌婦お夏（沢田雅美）に正体を見破られ、敵を取り逃がしてしまった。ひょんなことから平次に岡惚れのお夏は、平次に会いたい一心の、罪の意識のぜんぜんない無銭飲食の常習で番屋にしょっ引かれてきては見当はずれの愛情表現で平次をへきえきさせていた。持ち前のやんちゃ娘の行動力で女探偵にヘンシン?!

今回は、日本舞踊の名取で、日本髪もよく似合う沢田雅美が、平次に岡惚れの酌婦役でゲスト出演。やんちゃ娘の行動力で名女探偵ぶりを発揮する。なんのうそもない、生まれたままの子供のような純な女を好演する沢田雅美と、その汚れない心に打たれる平次の交流がみどころ。

お光（二木てるみ㊨）と伝七親分（中村梅之助）

伝七捕物帳
福島中央・夜8・00

道祖神は何を見た

飴問屋「近江屋」の娘お光（二木てるみ）の婚礼で、部屋へ通された花婿が殺されると言う事件が起こった。

飴屋の六蔵（田中春男）は、昔、近江屋平兵衛（吉田義夫）に義理があるので何とか事件の手伝いをしたいと伝七親分（中村梅之助）にたのみ、問屋仲間を調べる事になった。

そんな時、上州屋がお光の実の父親であり、しかもその事実を知らないままお光を人質として近江屋に三千両を要求すると言う事件が起こった――。

薬を発明した老人＝福島・夜9・00
頭がよくなる

新八と久右衛門は岩崎という老紳士と知りあったが

野田新八（山城新伍）と杉本久右衛門（西田敏行）のふたりは、暑さしのぎにパチンコ屋にいった。そこで、岩崎（森繁久弥）というパチンコの上手な老紳士と知り合った。

ふたりが、パチンコの秘けつを聞いていると、岩崎が耳よりな話をしてくれた。岩崎はエイという魚のヒレから頭の良くなる薬を作ることに成功したというのだ。新八と久右衛門は岩崎を青山家へつれて帰った。

品の良い岩崎をハナ（山岡久乃）やとめ（山田五十鈴）は大歓迎。司法試験を受ける久右衛門は、岩崎の薬が欲しくてしかたがない。そこへ、母親から久右衛門に送金があった。久右衛門はその金で薬を買うべきか迷った……。

今回は、森繁久弥がゲスト出演。この時間帯では、『あんたがたどこさ』でおなじみの森繁が、大学教授と自称するサギ師にふんする。森繁から頭の良くなる薬を買うのが西田敏行ふんする久右衛門という設定だ。

◆ドラマ「いごこち満点」

みもの

世界の民族音楽
FM・夜10・20

太鼓

アフリカの楽器といえば、まず太鼓を思い浮かべるほど、アフリカにはさまざまな太鼓があり、その音楽も多様である。

今回は、東、南アフリカのさまざまな種族の太鼓を紹介しながら、リズムがどのように複雑化して行くかを見て行く。

また、古くから信号や伝達のために使われた太鼓のたたき方の例なども紹介する。

話は小泉文夫さん。

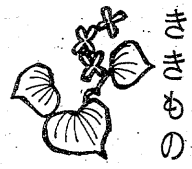

ききもの

科学千一夜
第1・夜9・30

舞台度胸をはかる

舞台に立つ時、あがりやすい人と、あがらない人とがある。

あがるとはいったいどういうことなのか。また、この違いはどうして起こるのか。

京都大学の万井正人教授は、テレメーターをつかって、人が活動している状態での血圧を連続的に測定、舞台、ゲーム、ドライブの最中の脳の働きと血圧、脈はくなどの関係を調べた。

番組では、これらのデータをもとに、〝あがる〟ことの中身をいろいろと探る。

今夜の番組

NHKテレビ ☆印は白黒

6・00 ハテナゲーム「滑車つなのぼり」ほか
25 真田十勇士
40 きょうの福島
7・00 N◇27 NHKガイド
30 オリンピックハイライト「柔道」一重量級決勝一「陸上競技」棒高飛び決勝ほか「バスケットボール」女子日本対ソビエト
8・50 名曲 帰れソレントへ
9・00 N・C9
40☆チャップリン小劇場「放浪者」
10・00 N解説
15 となりの芝生 総集編
11・00 オリンピック

NHK教育 ☆印は白黒

6・00 技能講座
30 バイオリンのおけいこ「モスクワの思い出から」ほか
7・00 英語会話Ⅰ
30 NHK文化シリーズ 歴史と文明「金の世界史」―金と信仰―
8・15 女性手帳「私と数学」―ジェットコースターの影―
45 自然のアルバム
9・00 きょうの料理
30 通信高校講座 英語A
10・00☆通信高校講座 英語A
30☆通信高校講座 古典Ⅰ乙（古文）「大鏡」
11・00☆ドイツ語講座

福島テレビ ☆印は白黒

6・00 FTVテレポート
7・00 UFO戦士ダイアポロン「敵か／？味方か／？謎の星人現わる!!」
30 びったしカン・カン「追跡／モーターボート作戦」真木ひでとほか
8・00 火曜日のあいつ「消えた現金輸送車／純情ホストの恋の花」石橋正次 由美かおるほか
9・00 「いごこち満点」山岡久乃 山城新伍 森繁久弥 梶芽衣子ほか
10・00 銭形平次「女の花火」大川橋蔵 沢田雅美ほか
11・10 ㊙指令ハワイ5－0「殺しのガード」

福島中央テレビ ☆印は白黒

6・00 忍者キャプター「まんじ谷から鬼が来た／」
30 ジャストN
7・00 スターアクション／
30 それは秘密です!!▽太田裕美㊙愛ある過去▽28年目!!涙の母娘対面
8・00 伝七捕物帳「道祖神は何を見た」中村梅之助 今村民路 二木てるみ 和田幾子 瀬川新蔵ほか
9・00 破れ傘刀舟・悪人狩り「怒濤・佐渡の風（前編）」萬屋錦之介ほか
10・00 非情のライセンス「兇悪の孤独」天知茂 左とん平 葉山葉子ほか
11・15 11PM

NHK第1 1340KC

6・25 ナイター 「中日－巨人」＝中止の時＝6：15午後のロータリー6：40じょうずな話し方7：15ポップスコンサート「フォー・サムバディ」ほか8：05民謡の旅－山歩きの思い出9：05邦楽ジョッキー「サタディ・ナイト」ほか DJ坂東玉三郎
9・30 科学千一夜「舞台度胸をはかる」
10・20 若いこだま DJ荒井由実
11・05 夢のハーモニー「愛とばらのベッドで」「愛のひとりごと」ほか

NHK第2 1540KC

6・00 そろばん教室「5級のわり算」
20 基礎英語
40 続基礎英語
7・00 カレントトピックスN
15 英語会話
30 中学生の勉強室「社会科」－地理－
8・00 通信高構講座 数学Ⅰ◇20 数学Ⅰ◇40 数学ⅡA
9・00 通信高校講座 地理B◇20 家庭一般◇40 政治・経済
10・20 通信高校講座 現代国語◇40 現代国語
11・00 スペイン語講座 －入門編－

ラジオ福島 1060KC

6・20 ナイター 「中日－巨人」＝中止の時＝6：20二郎で勝負～リクエストナイター～8：00ポピュラー・ナイト・スペシャル～ボブ・ディラン特集
9・10 夜のヒット歌謡
20 ファミリー・スタジオ なつメロジョッキー
10・00 ポップスNO・1 土居まさる
30 MU・ハイフォニック＜グレン・キャンベルの〝恋人〟たち＞
・00 たむたむたいむ

FM放送 ☆印はステレオ

6・00☆夕べの広場＜ディスクジョッキー＞
7・15☆ヤジクに贈るポピュラー・コンサート～第2夜～君を愛そう そよ風のブロンド あなたのために
8・05☆FMコンサート＜ポピュラー・パレード＞～映画音楽集～太陽にかける橋 ベンのテーマ ブラニガン リスボン特急 夕なぎほか
10・20 世界の民族音楽＜アフリカの楽器＞～太鼓～
11・05☆サマー・ナイト・コンサート 愛に走って 乙女のワルツ 青い麦

射撃？…やってみようかな？！
●初めは誰でもわからないクレー射撃のルール・マナー・射撃姿勢など初歩の手ほどきいたします。
●猟銃・射撃銃お持ちの方は各自の猟銃とクレー射撃装弾購入証をご持参下さい。
●トラップ1面・スキート1面
●平日 午後1時～午後5時（月・火曜は休み）
●日曜・祝日 午前9時～午後5時
いわき総合射撃場
いわき市好間町北好間字下ケ屋敷1の9 ☎(0246)㊱5151

味わってみて下さい
◇豊富なメニューで皆様をお待ちしております
◇好評ランチタイムAM11：00～PM2：00まで¥400 毎日日替わりです
◇おとくな回数券もあります 11枚綴¥4,000
◇ご宴会のプランは洋食で……4人様から70人様までの用意がございます
◇無料駐車券進呈……お車でお食事のときは隣の田町駐車場をご利用下さいませ
ウエートレス募集中
RESTAURANT BRASIL
営業時間 AM11：00～PM8：00
レストラン ブラジル
いわき市平・田町・並木通り／いわき民報ビル2F☎(74)2990

夏に多い プール性結膜炎

◇…プールや海へ行く機会が増える夏に…◇
◇…なると多くなるのが、プール性結膜…◇
◇…炎とものもらいです。どちらも失明…◇
◇…の危険性こそありませんが、一度か…◇
◇…かるとなかなか面倒な病気です。し…◇
◇…かし、手当ての仕方を知っていれば…◇
◇…早く治すことができます。東京通信…◇
◇…病院眼科部長に聴いてみました。…◇

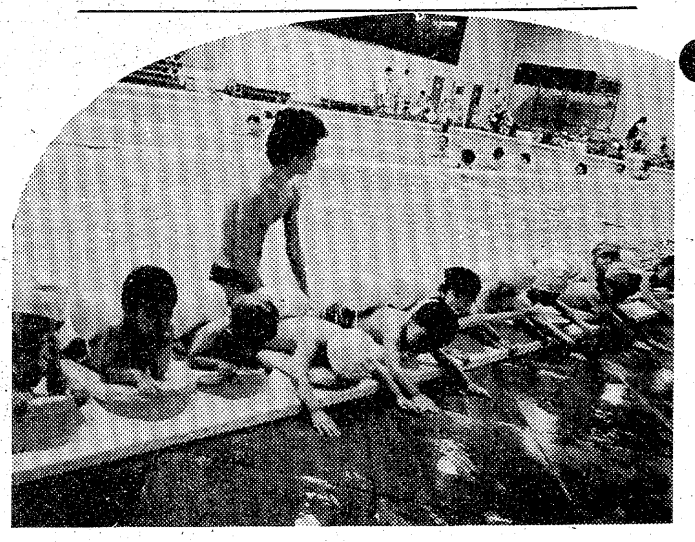
【泳いだあとは必ず目を洗いましょう】

家庭婦人

こわい流行 性角結膜炎

プール性結膜炎は、プールで泳いだあと、何日かして発病するのでこう呼ばれます。その中でもとくに多くて症状のひどいのが流行性角結膜炎。原因はビールスですので、プールや海ばかりでなく、デパートのエスカレーターや電車のつり皮など、多人数が触れたところからもかかります。

不断の結膜炎は、目が真っ赤になって目やにが出る程度ですが、流行性角結膜炎は、目が真っ赤になり、まぶたと白目がむくんだようにはれます。まぶたの裏には魚の卵のようなつぶつぶ（濾胞）ができ、目やにによりも涙が多く出ます。耳前リンパ腺があずき大にはれて痛むのも特徴。

この結膜炎は二週間ほどで治りますが、そのころから角膜炎の症状がでてきます。黒目にホシが十個から数十個できる点状表層角膜炎がそれ。片目の場合も両目の場合もあり、目がゴロゴロして涙がでます。これが十日ほどで治ると、しみがついたようなくもりが目に残り、このくもりが治るのには普通半年、長いと一年ぐらいかかります。ひとみの真ん中にホシができた時は、多少視力がおちます。

水泳後、必ず洗眼を

ホウ酸二％液で冷やす

医者にかかるとともに、結膜炎の時は目を冷やし、ホシができて角膜炎になったら暖めると早く治ります。冷やすのは、二％の硼酸（ほうさん）水をガーゼに含ませて目に当て、眼帯をかけます。暖める時は、一日三回、一回二十分程度、お湯にひたしたガーゼを目に当てて、連続して暖めます。

ものもらいには注意

ものもらいは、まつ毛の穴にバイキンガはいってうんだものです。ポコッとはれて痛みを伴い、三日から六日ぐらいで治ります。ごく初期は冷やし、うんできたら暖めます。あとはいじらないようにしましょう。うつる危険性はあまりないので、神経質になることはありませんが、手を清潔にして、バイキンがはいらないようにします。

目薬の乱用は避ける

どちらも自然治ゆしますが医者にかかるのが一番。目薬をかってさすのはやめましょう。きかないばかりでなく、本当に薬が必要な時に、きかなくなる可能性があるからです。

非常に伝染力の強い病気で、赤ちゃんにうつると、抵抗力がないために発熱、下痢、のどをいためるなどの全身症状に広がるので注意が必要です。

泳いだあとは、水道の水で、目を上下左右に動かしながら、一～二分よく洗いましょう。帰宅したときに手洗いを励行するのも大切。もしかかってしまった時は、片目の場合なら、すぐ眼帯をかけて、朝の洗顔もやめ、もう一方の目にうつらないようにします。タオルも家族とは別にし、入浴も一番最後に。もちろん水泳も禁止です。

喜ばれる 贈り物

楽しいホームマネージメント

交際費に悩む主婦が増えました。農村地帯に新しい住宅地ができたため、新たに交際費の問題が起きてきましたし、サラリーマンの家庭では「夫を出世させるために…」ムダと思っても上役につけ届けをしたり…

世帯をとりまく交際は、親類、友人、仕事に関係ある人、隣近所、子供が大きくなればその教育機関に関係ある人――と、いろいろあります。

贈り物も金一封も、誕生、入学、卒業、就職、結婚、新築、快気などの喜びごとから、お見舞い、香典などの悲しみごと、それに餞別、中元、歳暮、クリスマス、お年玉と、数えあげたらキリがありません。

心のこもった贈り物は、言葉にあらわせない気持ちを十分に伝えることもあり、いわゆる"シキタリ"の中にも永年の生活のチエがこもっていて、いちがいに虚礼といい切れない場合も。

私の家では、近所や友人たちが組んで差し上げるときと、お年玉、香典のほかは、交際費に現金を使うことは少なく、交際費と修学娯楽費をうまくかみ合わせるようにしています。たとえば結婚、新築のお祝いは主人に絵をかいてもらって贈ります。こんなとき、額ぶち代は交際費、絵の具、カンバスの類は教養費から出します。

絵に限らず、何かの趣味、手芸を身につけておられる家庭なら、前もってわかっているお祝いにこの方法を当てはめることも可能でしょう。

お見舞いには、カゴに詰めたくだものなどを買わず、季節のくだものを使ってホームメードのジャム、ママレードなどを作ったりします。できる限り手を加えることで贈り主の心が相手に伝わり経済的でしかも効果が上々となるわけです。

観葉植物のさし木なども、贈り物に最適です。子供さんには、気のきいた布地で手作りの洋服などをプレゼントしましょう。贈り物は「心」だということを、いつまでも忘れたくありません。

【贈り物は真心で】

冷蔵庫と脱臭 ―においの元を断つ―

家事

これからの季節は冷蔵庫がフルに活躍するシーズンです。しかし、ややもすると庫内の♣悪臭に悩まされることが多いものです。そこで冷蔵庫内の脱臭について―。

冷蔵庫内のにおいの原因には、それ自体のにおいが強いもの、たとえばニンニク、ニラなどをそのまま入れた場合、あるいは貯蔵食品やその汁が腐り出してにおう場合、それに霜とけ水が腐ってにおう場合など大別して三つが考えられます。従って、庫内の悪臭を予防するには、こうした原因を取り除くことが第一です。

たとえば、肉や魚介類などは必ずポリ袋に入れるか、ラップで包むようにするか、あるいはキッチリとふたができるポリ容器を使うなどします。においが出そうな食品は同じような注意が必要でしょう。

冷蔵庫が食品を保存できる期間はそれほど長いものではなく、その能力には限界があることを知らなければなりません。つまり、食品が知らぬ間に変質して悪臭を出していることがよくあるものです。また、食品の出し入れの際にこぼした汁をそのままにしておいたため、変質してにおいを出している場合もありましょう。

従って、日ごろから食品の長過ぎる貯蔵や、汁などをこぼしたりしないように注意するとともに、庫内を清潔に保って悪臭の排除を心がけたいものです。

冷蔵庫内の悪臭も、軽いものなら内部を中性洗剤で洗うだけで取れますから、手まめに掃除するのが賢明です。それとともに専用の脱臭剤を活用すれば、悪臭からの悩みを解消できるでしょう。なお、脱臭剤の有効期間は半年から一年程度なので、それをわきまえて取り換えるようにします。

スリップ

夏は、すける生地のブラウスやドレスを着るチャンスが増えます。それに伴って気になるのが下着です。洗剤や漂白剤をうまく使って黄ばみを防ぎ、薄汚なくならないように。

スリップの修理は、一枚だけすると面倒ですし、三枚ほどまとめて小間物屋に行って綿テープやレースを求めます。テレビでも見ながら針を打ち、ミシン仕事のついでに一気に仕上げると、苦になりません。丈が足りないときは、幅の広いレースを足すとよい。

こまめに洗い、修理すれば、スリップも使い捨てでなく、長く使うことができます。

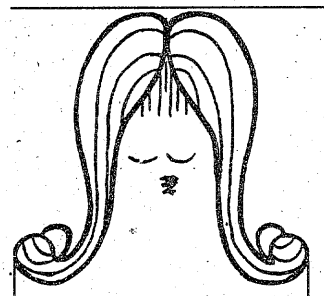
ビューティShop
と
ちょっと違った
おしゃれ
サッスーン
カット
カット＆ティー
ヨシン
塩沢かつゆきの店
平・四町目　電23－0644

WE ARE SPACE PLANNER

●どうして散歩したくなるのか？

煙草をふかしながら見上げる天井……
ヒト形をした木の節……雲の形をした木目……
見慣れた部屋を出てあの角のあのお店に入った時……わたしたちは気づかぬうちに空間の使いわけをしています。
そんなこころをさそい、つくりあげるのもスペース・プランニングです。

どうして散歩したくなるのか……
わたしたちは知らず知らずのうち散歩にさそうような空間の温かさを知っています。

●店舗　ディスプレイ・インテリア・エクステリア　企画―設計
SPACE PLANNING OZ

●きれいな印刷
●はやい印刷
事務帳票・カーボン印刷
会議資料・挨拶状
コピー・電子製版
タイプ・写植印刷
ダイレクトメール
株式会社 平和印刷所
平谷川瀬字明治町　TEL・㉔6776

ひとの生をうくるはかたく、やがて死すべきもののいま生命（いのち）あるはありがたし
正法（みのり）を耳にするはかたく、諸仏（みほとけ）の世に出づるもありがたし（法句経一八二番）
今年こそチックリと自分自身を凝視し自己の確立をはかりましょう。
そこで今年も次のような講座を開きました。ぜひご参加下さい。

昭和五十一年度　第十四回
夏期仏教暁天講座日程表

七月二十八日（水）〈演題〉現代中国に於ける展望
講師・真言宗智山派宗務総長　別所　弘因先生
七月二十九日（木）〈演題〉明治の人間
講師・いわき短期大学学長　中柴　光泰先生
七月三十日（金）〈演題〉般若心経のこころ（続）
講師・元臨済宗妙心寺派教学部長　松原　泰道先生
七月三十一日（土）演題・南太平洋戦没者廻向をおえて
講師・赤井嶽常福寺真主大僧正　上野　頼栄先生

一、期日　七月二十八日（水）七月三十一日（土）毎朝六時～七時
二、場所　いわき市常磐湯本町上町　勝行院（中の寺）
三、会費　不要　どなたでもお気軽にご参加下さい

中の寺　勝行院
無量会
いわき市常磐湯本町上町　電㊸二五七六代

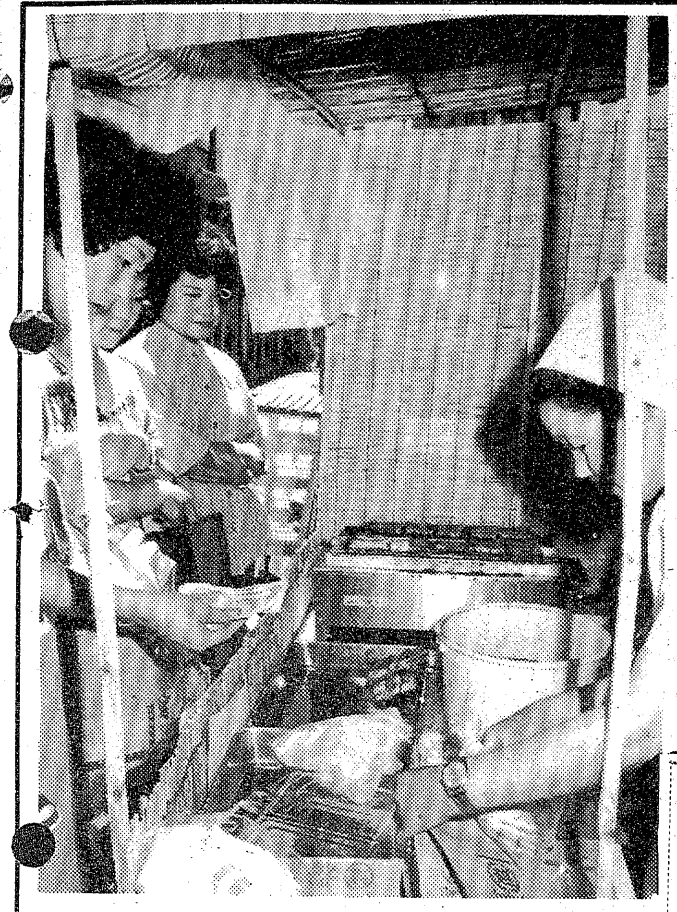

▲去る24日は土用ウシの日。酷暑に体力をつけるには〝ウ〟のつくものは…といっても、やっぱり本命はウナギの蒲焼きとあって、専門店は別格としても、デパートやスーパーでは屋台を特設。売りに売りまくり、ウナギにとっては最悪の受難の日だった。

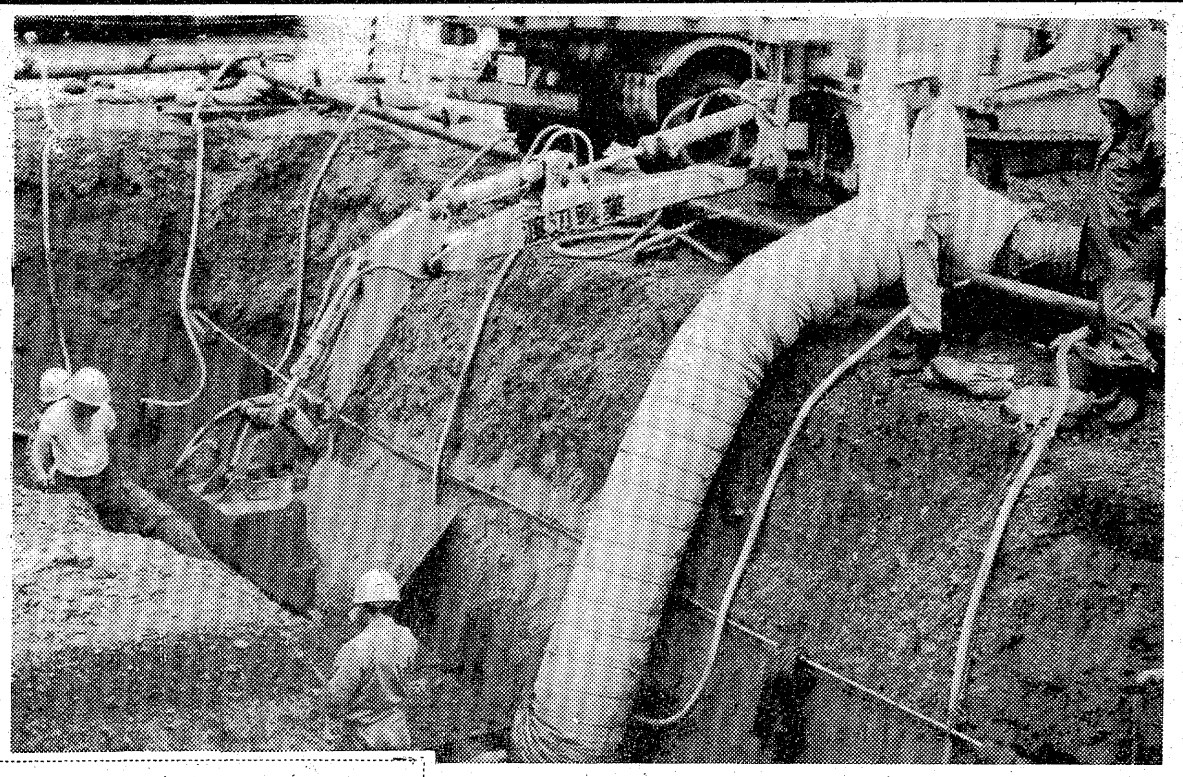

▲小名浜港4号ふ頭に埋設されているパイプラインから、港内に重油が流出していたことがわかり、県港湾建設事務所と海上保安部では施設を管理している小名浜石油埠頭会社に対し原因調査を指示。同社でパイプと付近を発掘し原因を追究中だが、パイプに小さなひびがあり、これは電食作用によるものと見られている。

週間ネガファイル

▲コンクリート舗装道路を緑や花で美しく飾り、運転者や歩行者の心をなごませようと磐城国道工事事務所平維持出張所では、平中神谷字細田地内から四倉町狐塚までの6号国道4キロ区間にある歩道植樹帯にシャリンバイ、ヒノデツツジなど計2,054本を植えた。係員はイタズラや盗んだりしないよう、大事にして…と願っている。

▶来る三十日、仙台市の宮城県消防学校で第四回東北救助技術競技大会が開催される。これには全国大会への出場権がかけられているので、今回も連続県代表として出場するいわき市チーム（常磐消防署国井和洋さんら七選手）は真夏の日を浴びて、連日特訓に励んでいる。

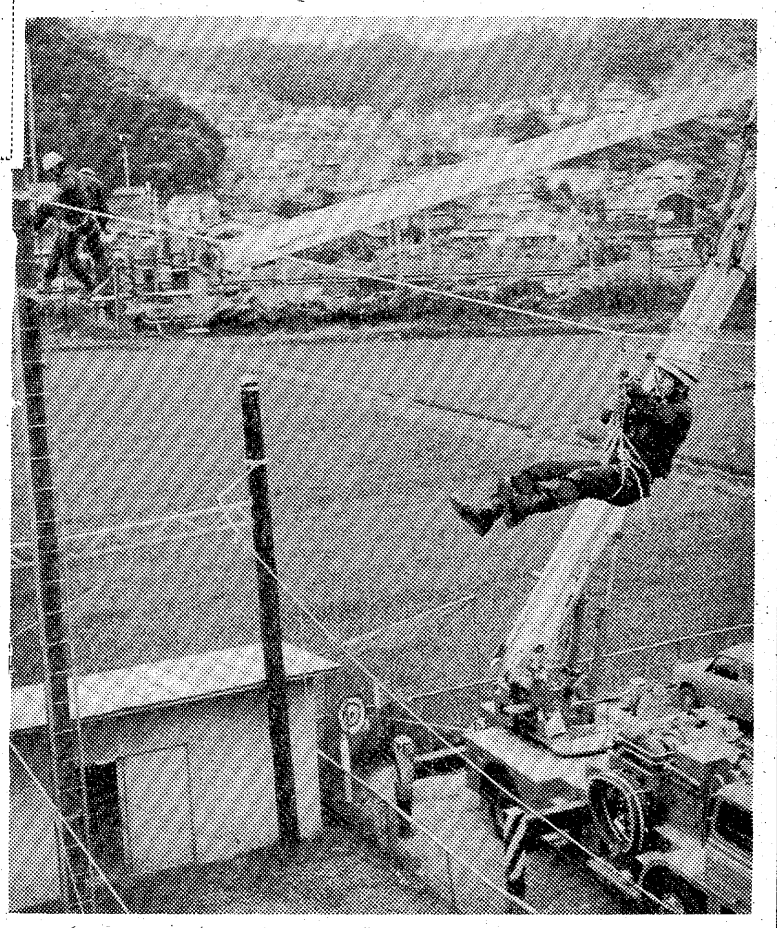

純和菓子の名作……平の歴史を語る
平の厳さん
菓子 泉屋
本店いわき市平五町目 TEL・74-3077
売店 ステーションビル店

ハイセンスな流行品を多数取りそろえてあります
紳士の礼服ハワイ
婦人の礼服イギン 代理店
繊維卸問屋 ほていや
平・大町 電(22)一七一一代

日本の味〝手打ちそば〟の季節です
三重そば
ところそば
納豆そば
なお冷やし中華
冷やむぎも始めました
白河手打ちそば処 つくし
いわき市平字南町四九 電(74)八九一四

♥特選大会♥
重役秘書の実態をあばく異色ドラマ！
社員アパートは重役のラブホテル！美貌秘書が裸のシークレットサービス
痴漢女秘書
監督・東元 薫
仁科 鳩美
茜 ゆう子
野上 正義
監督／山本晋也
新東宝興業株式会社
成人映画
28日開 公土曜 オールナイト 平ロマン劇場 世界館ビル5階 TEL(23)9465
痴漢地下鉄
山田勉の奇想に富んだシナリオを肉体派の異才・山本晋也が斬新なタッチで演出したこの映画はアノ手コノ手で満足させてくれる全くユニークなポルノドラマ
奇想天外のオモシロサ！必見のポルノドラマ！
監督／山本 晋也
脚本／山田 勉
制作／新東宝興行株式会社

アメリカへの旅②

サンフランシスコ

文　阿部　勇（平）
　　坂本　力（小名浜）

夏期特集

米国で最も美しい街といわれるサンフランシスコへ空から入る。眼下に見える家々は、芝生のある一戸建てでマッチ箱大に見えるプールがあり、水の青さが目にしみる。更に進入すると、その丘の真下から頂上までビッシリと家並みが整然とつらなっている。環境の良い郊外へ移住している姿である。いわゆるドーナツ現象である。市内観光は、高層建築の立ち並ぶダウンタウンから落ち着いた町並みを通り、丘と海との調和、すき通る青空、有名な霧を想像出来る湾を一眺できるツインピークスの丘、カニとエビの立ち食いのフィシャマンズワーフ、そして有名な金門橋、リンカーン公園内の咸臨丸の記念碑、金門公園内の日本庭園、対日講和条約の結ばれたオペラハウス、大小四十の坂とケーブルカーの走る街、夜はチャイナタウンでの食事とブロードウエーでの歌と踊りの楽しさ、星くずのようにきらめく夜景、正にアイライフ・マイハート・サンフランシスコである。中でも印象的だったのはサンフランシスコ第二日目に坂本勇氏のカリフォルニア美術工芸大学において開かれた木版画実技講習会及び個展の盛況振りであった。サンフランシスコではジャパエーズセンター展に次いで二度目とのこと、知人も多く、盛会であった。

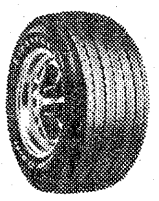

"いま若者に人気絶頂"
ホワイトレターに超扁平60シリーズ
Firestone
ヤングには　パネリージョーンズタイヤ
ファイヤストンタイヤ浜通り発売元
オーツタイヤ　代理店　株式会社　日新ゴム商会
平字五町目　TEL.㉔2978

寝具専門
ふとんのスズキ
いわき市平・新川町　TEL・74－2422
（貸ふとん部　多量の貸ふとんを用意してあります）

TDM
専修学校　平ドレスメーカー女学院
平ドレメ　クッキングスクール
ドレメコーナー　シャルム
（入学案内書進呈）　院長　畑　久（鯨岡）
いわき市平字梅香町122　☎74－3810

浜のおみやげ・郷土の民芸
いわきの再発見！郷土の民芸品
おみやげなど　なかなか珍しい
ものが豊富です
丸市店
いわき市平字四町目　でんわ74-2213

いわき木材住宅ローン株式会社　特約店
永大産業株式会社　特約店
快適な住まいづくりの資金プランに
住宅ローンをご利用ください
（くわしいことはお気軽にご相談ください）
一般建築材・新建材・住宅機器総合販売
東　渡辺木材株式会社
いわき市平中神谷字六本榎32
（三ッ矢太洋自動車学校隣）
TEL・34－5454

東映
怪談　かくし女大会
ぼうっとうかぶ女の顔が…
氷のようなつめたい手が…
あなた　ご覧になれる!?
割引券をご利用下さい
当日窓口料金より
大人から小人まで
お一人…200円割引きで
ごらんになれます
明28日(水)大公開！
怪談番町皿屋敷　美空ひばり・丘さとみ・東千代之介
薄雪太夫より怪談千島ヶ淵　中村錦之助・千原しのぶ
怪談お岩の亡霊　若山富三郎・桜町弘子
東映24ビル
毎日オールナイト　☎74 2950

屋根に思う

㊤

平・菅波　峯秀斎散人

●…俳壇でも活躍している元好間高校校長山名隆之氏（いわき市平菅波字…●
○…宮前）は、峯秀斎散人の名で「屋根」と題する原稿を本社に寄せてきた。…○
●…農村地帯の住宅も近代建築が進み、昔の面影を残すものは余りみられな…●
○…くなった。とくに屋根がそうだ。峯秀斎氏は次のように述べている。…○

先祖伝来の家を守ることに

母屋の内部改造をしてきたが、私および家族にとっては、じつに長い月日を重ねたことになる。二月の中旬からだから、日数を数えても決して短いとはいえない。私たちにとっては単に日数だけではなく、いろいろな意味で長かった。

母屋はカヤぶき屋根だからいまどきハヤらず、適さないことはいうまでもない。しかし、私は考えた。「先祖伝来のこれだけの家をむざむざと壊し、現代風の合理的な構造の家を建ててどうしてよいものか。それにいまや、しずかなブームが押しよせているではないか。何でもかんでも古いものほど値打ちがある、手作りの味、自然の味を欲している。若い人たちほどそうだというではないか」と自問を重ねたのだった。家族・親族のあいだからも、つよい反対意見もあったのだった。なんと徳俵すれすれで我慢したことか。いまや、数日をいですして完工の暁を迎えるに当たり、心ちゅうおのずからさわやかだ。その最大の因は意外にもつぎのようなことだ――それは祖先に対して、やっと顔向けができそうだ。手作りの味や自然の味もいいが、ただ今の心境としてはこれらは二の次、三の次だ。

昔の名残をとどめる

反対意見も押し切って

この家は"建ててからざっと三百年だろう"と若い棟梁はいう。釘も一々鍛冶た釘を使ったのだそうだ。棟札らしいものをいくら探しても、それらしいものは残念！見つからなかった。「ダイセンに書いてあるもんです」と童手さんは、先だって言いおいてすたすと帰ってしまったから、棟梁にせっついてみた。棟梁氏「十何本も？一々？いやはや」といってとりあってくれぬ。とうとうダイセンは抜かずじまいだった。ダイセンとはどういう字かもわからぬ。とにかく、梁と梁との交差点に打ち込んだ杭状の棒をいうのだそうな。それを抜くと、煤（すす）も及ばぬ真っ白な部分が出てくるという。その部分によスミ字が書いてあるものだそうな。

天井を落とすと、ものすごい煤やゴミが落ちてきた。三日間も廃屋の内外をおおう始末だった。刀剣や黄金などはひとつも出て来なかった。ただ何本も何本も淡（は）竹らしい竹竿が落ちてきた。そして、いずれもこんがりと焼けた煤竹になっている。先祖たちは倚のためにこんなことをしたのか。だが、これは貴重だろうとおもった。一応裏の木小屋に収めることにした。

大変な三百年の内蔵物

大工さんが裏に小便しにいったとき、向こうむきに小便をしながらいうことには「竹、そんなとこに置かさんな。雨に当たったりすっと、バカんなっちまあから」。大工さんの小便が終わるまでには、到底私の頭では結論が出ぬ。どうやら、畑の堀に投げ込んである四、五本の煤竹を指して言ってるらしい。私はそんなことはしなかったのに、だれがやったものか。恐らく武＝聾（ろう）の使用人＝がやったものだろう。とにかくそれをひとまとめにして、木小屋の件（くだん）のところへ入れた。

何しろ三百年ものキャリアをもつカヤ屋廃屋のことだから、そして、六十坪（百九十八平方㍍）も超える家だから、内蔵物も大へんなものだ。戸棚、障子をはじめ、もろもろの什器類が然るべきところに運ばれ、ほおり出された。これから役に立ちそうなものもかなりあり、また、有らしむべきだった。やがて廃屋は、廃虚と化して電燈もつかぬことになったから、夜など行ってみると、化け物でも出そうになった。こうして基礎工事人、大工をはじめ、諸匠の手に委（ゆだ）ねられることとなったが、外に出され、ほうり出されたガラクタは、それ以上にガラクタになった。しかし、これには若干の説明がいる。いやむしろ、これからが本稿の本論なのだ。いままでのことは長たらしい前置きであって、随筆だから、やっと許されようが、綴（つづ）り方、作文としては下手なことで、小学生児童ならば「あまり前置きが長すぎたよ」と、先生から窘（たしな）められるに決まっていること。本題に移りたい。

（つづく）

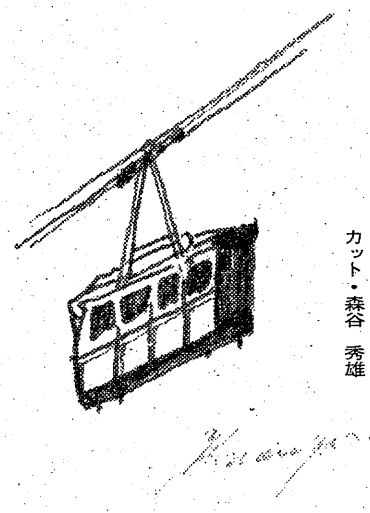

カット・森谷　秀雄

常磐俳句研究会

（七月例会）

渡辺ふみ夫選

梅漬けてわが家の行事一つ消す　野口とし秋
落日の庭千切りに青すだれ
花終わり杜鵑花おのれに汚れをり
ほととぎすの声ぶりかぶり魚信なし

【評】静寂感に包まる沼での釣りか、折から魚の当たりも途絶えたその静かな景に溶け込み、ほととぎすの声が高い――悠然として優雅の境地でもある。

新しき家みな高く夏つばめ　星　波田男
蔦伸びぬ大樹の陰をふところに
葬列に導るる二人梅雨の虹
ドラム缶に大焚火して海開き

【評】太陽が欲しい、そのような毎日の長梅雨、ときには膚を刺す冷雨時期での海開き――それが実感として句になった。

奉天に飢え耐えし日も青芒　芳賀　他郷
長梅雨に勘の狂ひし大茸
敦盛を吟じて梅雨の撥跳ねる
山蓐草を刺す午後の余生感

【評】一日山地での清遊。余生感と言う表現で楽しい。ゆとりが感じられる。

十薬の風を仕切らず無縁塚　中原　冽郎
鮎釣りの取出す煙草みないびつ
咲き満ちて志捨つユッカ蘭　鉄棒の鉄匂ふ掌よ梅雨晴るる
灰皿の吸差しふえる桜桃忌　移住十年十箇花持つ庭の百合
梅雨寒や最後の礦山に灯貧し　雨上る背ナの寂光鮎を釣る
額の花鳩追ひし児の大き乾　深梅雨に訪ふ仙峡や大親し
山清水ささやく如し著　莪の花　鈴木　知世
児等去りて音なき校庭梅熟るる　句碑多き川内村は梅雨の底
娘らの明るき視線夏満つる
メロン食む匂い至情に夜深む
涼ともす白き波濤の海走る　渡辺ふみ夫
仏心に憧れてみたき夜の夏
片見とし亡母の齢越す更衣
目に浮かぶ亡母の面輪更衣
野地を行く風の幽さの青嵐
故郷の山峡駅に聞く郭公

席題「冷奴」

冷奴うまし研山まつ青に　芳賀　他郷
商談終へ卓に残りし冷奴　中原　冽郎
直言も曲言も出て冷奴　鈴木　知世
歴然と冷奴皿残りけり
うすまりし夕餉の醤油冷奴
句会後の集いの楽し冷奴　野口とし秋
食べ残る水を掲ひき冷奴
冷奴とうとうとして夜の雨　唐　秀峰

いわき番傘

七月句会

「面目」　矢内　灯雨選

県知事も面目ないと記者にわび　鳥居　秀峰
面目を果す勇気の愛と汗
ゴシップに面目ないと言う男　野村美津子

準特選

面目がないとゆうべの酒がわび　夢　狂
特　選
面目がないと新婚遅刻する　香　風
自　句
面目をほどこしているホームラン　星　波田男

「人混み」　高橋　白梅選

人混みがきらいお袋過疎を出ず　芳賀　他郷
グリン車へ人混み分けて乗る気分　中原　冽郎
人混みを覗きたくなる好奇心　鈴木　知世
人混みに肩車して孫トイレ

人混みをねらい絶叫するマイク　但　山
人混みを見上げて十円玉ボヤく　井　児
懐しい人混みにいる村祭り　灯　雨
片足の草履あちこち宵祭り　放　亭
病院を混ます過保護と医師無料　日　光
人混みに踵子ふまれて怒れない　香　風
人混みを引いて神輿が街を縫い　操　香
自　句
人混みにオゝと一言すれ違い　加藤　香風選

「大人」

大人ものでも間に合わぬモヤシッ子　大　典
幼稚園保母はおとなの鎧脱ぐ　操　香
うす物になると胸から大人びる　放　亭
吸殻を投げて子どもに叱られる　白　梅
すぐ妥協する大人にはなるまいぞ　井　児
からだだけ大人童顔のぞかせる　但　山
汚職せねば食えぬ身分でない大人　笛　月
大人まだ出る幕でない子の喧嘩　夢　狂
準特選
テレビからおとな批判の目が育ち　日　光
特　選
泣き笑い絶えてわびしくおとな住む　灯　雨
自　句
子供ではないと心で母を見る

あんのう
北安濃　胃腸科　内科　医院
平字堂根町4の7（しゃくなげ会館隣）☎23―6000

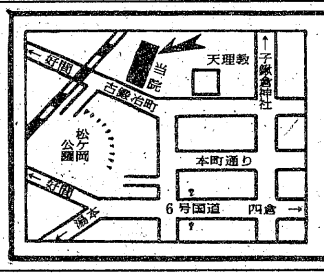

内科・胃腸科・循環器科・放射線科
山尾　内科　胃腸科　医院
・入院設備あり・　院長　山尾昭二
いわき市平字古鍛冶町12の3　TEL・㉓2120

財団法人
松村総合病院
いわき市平字小太郎町一　平消防署南側　電二三―二六一代
放射線科　麻酔科　耳鼻咽喉科　眼科　神経科　産婦人科　整形外科　脳神経外科　循環器科　消化器科　内科　院長
金生雄子　水島亨　松村富雄　今泉伯　遠藤信一郎　水島紀子　四本繁美　中田秀昭　森田恒徹之　山口秀行　小川仲久　小林健行　遠藤七郎　吉田辰夫　佐藤勝彦　斎藤竜動　大井勝夫　金井竜雄　松村富亨

志賀　整形外科　外科
［入院随時］　駐車場あり
院長　志賀柳一
いわき市平字鍛冶町27　電昼㉓5050（院内）・夜㉓5051（自宅）

免許証写真　スタジオ　マツモト　平材木町☎二六三八

内科　小児科
松本医院
院長　松本勝衛
いわき市平谷川瀬字三十九町（平変電所隣）　電㉔八六七〇昼夜・㉒三九六一昼

気管食道科　耳鼻咽喉科
高柳医院
●入院随時
高柳博一
いわき市平駅前　電㉔三八五六

若松　内科　小児科　胃腸科　医院
若松寿彦
いわき市平字大町二四　電㉑二五〇五

白木沢産婦人科
院長　白木沢長史
（入院応需）いわき市平字月見町51の4　☎㉔八三七五

おーぷんぐ

暑中おみまい申しあげます

▽…今年も「高校野球」のシーズンがやってきた。キミは身ぶるいするほど好きだったね。ぼくは野球をやったことがないから、よくひやかしたものだ。「ヘー、キミが野球きちがいだったとは初耳だ」と。いわき勢が全滅してさぞがっかりしているだろうな。

▽…ところで、もう泳いだかい？　キミの真っ黒く日焼けした顔が思い出されるが、いまはそれどころじゃないのかもしれない。勉強とアルバイトでにっちもさっちもいかないのかな？　旅行にでもいったら、ぜひ元気な便りをくれ。

▽…ちかごろ情報に飢えてるんだ。イラストなんかぼくはとても描けないし、ほかの仲間からの通信もとだえがちときているから、毎日、うらめしや〜。わかっていると思うが、いわき市平字田町六三、いわき民報社編集局「オー！ヤング」係へ。〒九七〇

高度経済成長対策と時を同じくして　わが国民の体格も急成長　「小さな日本人」のイメージはもはや過去のものになりつつある　某日の平・薄磯海水浴場われらの"アグネス・ラム"ちゃんがいるわ、いるわ…　夏は素敵だ

水着よ、こんにちは

ヤング生態学 ⑩

海水浴

☆…サントロペでないのがちょっぴり残念のような気もするが、そこはそれ、読者諸君には豊かなイマジネーションをかきたててもらうことにして、まずはまるやかな"女体山"をみていただこう。右に見えるのが太陽に一番近いお尻、そして左下手にたわわなビーナスの果実。海に来てお馬のけいこをするのは楽ではないのです。ハイ、ドウ。

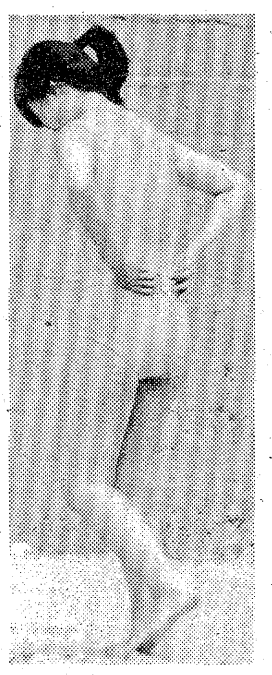

☆…何気ない仕草に"成熟"を感じさせる少女。なぎさから最も遠い防波堤の下で見かけた彼女はポニーテールの似合うやせぎすのかわいこちゃんだった。周囲のざわめきが、一瞬、かき消されるようなその立ち姿。これからトウモロコシでも食べてみようかな、なんて考えているわけでもないでしょうが、ねえ。

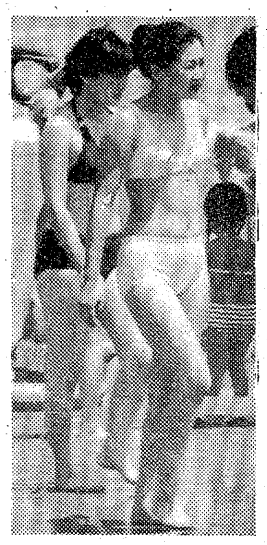

☆…モントリオール五輪ではエンターにぞっこん。あの盛り上がった肩、太い腕。とてもじゃないが、ソソとした女らしさなどみじんもない。

ところが、腕を高々と上げたときの美しさ。そう、せめて泳げないならば、さっそうとして歩くことです。胸を張って、大股に。

☆…海岸では黙っていてもすぐ"尻合い"になれるのです。サン・オイルを塗って、泳がないで、とっかえひっかえ体を動かして、ハイ一丁上がり！　小麦色のラムちゃんになるのはカンタン、カンタン。

そして、海をショルダーバッグに詰めて持ち帰るのです。泳いで泳いで泳ぎ回るのです。海から海へ、人から人へ。すっかり疲れて、しょっぱい味の夢を見るまで。

プレゼント

因幡晃の

「何か言い忘れたようで…」

因幡晃のファースト・アルバム「何か言い忘れたようで…」。〈傷つきやすく壊れやすい感性にふちどられたホロ苦い青春〉の五人に。（この欄月一回）

◇「かぐや姫LIVE」当選者＝鈴木ゆき美（四倉・四倉中二年・14歳）志賀亘子（泉・茨キリ二年・16歳）斎藤義勝（内郷・浪人・18歳）江尻修一（平・内高一年・16歳）村川裕子（同・磐女三年・18歳）＝応募総数120枚

☆応募規定

◇ハガキに上の民報マーク貼付◇住所、氏名、年齢、職業あるいは学校学年明記◇締め切り8月10日◇発表同31日◇引き換えは本社および小名浜支社、勿来支局で（希望するところを明記のこと）

東映

さわやかな…
…明日へのはばたき！

東映サウナ

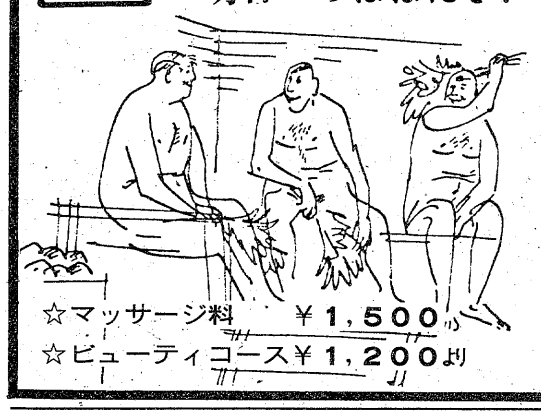

☆マッサージ料　¥1,500
☆ビューティコース¥1,200より

24時間営業

●男性サウナドック
TEL・74－3322　入浴料　¥800

●女性美容サウナ［毎日16時まで］
TEL・74－8504　入浴料　¥800

●マージャン ビリヤード サウナM・B［17時から6時まで］
TEL・74－8504　入浴料　¥900

いわき市平・十五町目2 ●東映24ビル

ホームムービは
トーキー時代
画面と音を同時に写す
だれにも出来る
8ミリサウンド
（レンズ）1：1.8フィルター内臓 3倍ズーム
（露光）自動光量不足警告ランプ
（アンプ）組み込み録音確認ランプ
コダック・エクタサウンド
超特価 5台限　¥65,000

驚異の特価
コダック110―40型
（シャッター）電子自動露光5秒～1/225
スロー作動及び手振れ警告指示ランプ
（距離）遠・近 2～∞ 1～2m 二段切り替え
（ストロボ）GN018及びシュー付き
（ケース）単サック式
~~¥34,000~~を
?台限¥18,000

写真のコンサルタント　カメラのフジ
いわき市平字南町60　電(74)4744

大川魚店の水産デー

お中元用品もこの日に!!（毎週水曜日）
贈って喜ばれ　もらって喜ばれるふる里の
海のかおり　海の幸

最上級の商品を豊富に取り揃えて皆様にご満足いただける値段でおすすめ出来るお中元品です
▶干やなぎ　貝焼き　うに缶◀
▶上物鮭　すじ子　たら子◀
▶近海わかめ　干松も　干ひじき◀
▶かつお節　海産物詰合せ◀

お中元用品も協力店で
●いわき市四倉町三丁目●
■新鮮さと味で奉仕するグリコ詰合せ　菅波惣菜店　☎32－2141
■和洋酒・ビール ギフト券、その他詰合せ　辰の口酒店　☎32－2386
■高級果実・カルピス その他缶詰め詰合せ　八百富店　☎32－2224

浜の名産　大川魚店
いわき市四倉町字西三丁目　☎32－2916

芸術の秋、飾る

文化庁の移動芸術祭邦舞公演

吾妻徳穂ら各派競演

古典から現代浄瑠璃も

文化庁、いわき市、県・市教委共催、いわき民報社など後援の移動芸術祭「邦舞」公演が九月十日午後六時から、平市民会館大ホールで行われる。吾妻流宗家の吾妻徳穂をはじめ、花柳芳次郎や藤間秀斎、吉村雄輝ら各流派の第一人者が出演、長唄「舌出し三番叟」など古典的な名曲のほか、七年前に東京で初演された現代語による現代浄瑠璃「吾輩は猫である」など次の五曲を、今藤長十郎、福原百之助両社中の演奏をバックに上演する。

長唄「舌出し三番叟」。一八一二年、江戸・中村座で三世中村歌右衛門が初演、本名題は「再来春花種蒔（またくるはるすずなのたねまき）」。数多い三番叟の中で最もくだけた、古風味のあるもので、「種蒔三番叟」ともいう。歌詞の始めの「めでとう栄屋仲蔵と…」のところで大きく口を開け、舌を出す振りのあるところから、この名がついた。藤間友章、藤間秀斎の二人が出演する。

長唄「手習子」。増山金八作詞、初代杵屋正次郎作曲で一七九二年、江戸で初演された。現代舞踊界で〝藤娘〟とともに最も数多く上演されている名作のひとつ。桜花満開の春の日に、日がさをさして手習草紙を持った寺子屋帰りの町娘が蝶にたわむれ、道草をくうといった娘心を様々な振事で表現する。日本芸術院賞などを多数受賞している、女流舞踊家の第一人者吾妻徳穂が演ずる。

常磐津「吾輩は猫である」。常磐津文字兵衛が長年の研究の結果完成させた曲に、花柳寿南海が振りを付け、昭和四十四年三月十九日、東京・東横劇場で初演された。夏目漱石の同名の小説に取材し、ユーモラスな語り物音楽をバックに、軽妙な演技を披露する異色の作品。振り付けの花柳寿南海がコミカルな踊りを見せる。

長唄「座敷舞道成寺」。日本舞踊の代表的な作品「京鹿子娘道成寺」を、素踊り形式の座敷舞に仕立てたもので、同様に清姫の亡霊が美しい白拍子に化けて、道成寺の鐘供養の場に登場するといった設定。華麗な「娘……」とは対照的に赤い縁の鳥の子屏風を飾り、燭台二基に火をともしただけという簡素な舞台で、着流し姿で舞う。演者の吉村雄輝は上方舞の名手で、吉村流四代目の家元。

長唄「連獅子」。能の「石橋」から転化した歌舞伎舞踊の生んだ名作。獅子はわが子を千じんの谷に突き落として、その勇気を試すという伝説に取材している。前・後両段からつくられている。親獅子を花柳寿楽、子獅子を花柳芳次郎が演じる。また、前・後両段の間狂言の胡蝶には花柳秀、錦女の若手舞踊家が出演する。

入場料はS席二千五百円、A席二千円、B席千五百円、C席五百円。前売りは次のプレーガイドで。市教委社会教育課、市文化センター、平市民会館、大黒屋デパート、天地堂、平駅ビルプレーガイド。

古電柱で体育施設

小名浜一中

古電柱で〝体育施設〟を造る所員

東北電力小名浜営業所（岩間豊治所長）はサービス旬間中の二十三日、古電柱でこしらえた立派な〝体育施設〟を小名浜一中に寄贈した。

この〝体育施設〟は古電柱十一本をそれぞれの長さに切り、段をつけて並べたもの。所員十人がスコップなどを持ち寄って、同小の校庭に穴を掘り、一本一本ていねいに寸法を合わせながら、見事な施設を造りあげた。

同小やPTAでは、今は夏休みのため、利用する児童は少ないが二学期が始まれば跳んだりはねたりして大喜びするでしょう、と話していた。

盆帰省前に緊急会議

交通戦争下の事故防止

夏の交通事故防止運動は二十一日から始まったが、交通事故は減るどころか増加する傾向にある。さらに月遅れ盆を迎えると、マイカー利用の帰省客も増えるため、道路事情も悪化し、交通事故の誘発原因にもなりかねないとして、県は八月六日午後二時から県いわき合同庁舎三階会議室で、交通事故防止緊急対策会議を開き、防止対策について具体的に話し合うことにした。

同対策会議には本庁生活環境部の辺見栄助部長をはじめ、県警本部交通部長、市内の三警察署長、それに行政からは県いわき地方行政連絡室、市などの責任者が出席し、警察、行政機関が一体となり、交通事故防止対策に取り組む考えでいる。

辺見部長のあいさつの後、県警本部交通部長が、県内の交通事故の概況について、具体的に事例を挙げて説明、協議事項の「いわき市における交通事故防止運動の活動状況全般」について話し合う。

スリランカ娘サリーで彩り

ネモト宝石展

ネモトは二十四～二十六の三日間、ダイヤモンドホールで世界の大宝石展を開いた。

会場にはルビー、サファイア、エメラルドなど約三千三百点がずらりと並べられ、中でも〝キンバレイの至宝〟と名付けられた七・四八カラット、一億一千五百万円というダイヤは、訪れた客の目をとりこにした。

また、二十四、二十五日は宝石の産地スリランカからディパニさん（二七）、ミヒーリさん（二〇）の二人が「スリランカの宝石をよろしく」と、民族衣装の純白のサリーを着て訪問、会場に彩りを添えていた。

【ネモトの大宝石展】

夏井川辺りで500発

17日、赤井で花火大会

心配ごと相談　いわき市小川支所は二十九日午前九時半から午後三時まで、同支所で心配ごと相談を受け付ける。

平商連、赤井商工会共催の第四回赤井花火大会は八月十七日、夏井川辺りで行われる。

当日は午後六時から常磐交通ブルーラインズによる歌と演奏、民踊愛好会による踊りがあって、七時の早打ちから花火大会に入り、仕掛け三台を含む五百発が九時まで矢つぎばやに打ち上げられる。

平地区の健康相談日程

いわき市は八月、次の日程で平地区の健康相談を受け付ける。時間は前出が午前九時半から十一時、後出が午後一時半から三時半。カッコ内は実施場所。

▽二日＝上平窪（上平窪部落公民館）中平窪（平窪公民館）▽三日＝馬目（竜蔵寺）下神谷（下神谷部落公民館）▽四日＝川和久原、八幡（高久公民館）下大越（下大越部落公民館）▽五日＝北白土（北白土部落公民館）中山（中山部落公民館）▽十七日＝四ツ波（四ツ波部落公民館）鮫岡、幕ノ内（幕ノ内部落公民館）▽二十日＝上神谷（上神谷部落公民館）上片寄（上片寄部落公民館）▽二十四日＝上大越（上大越部落公民館）根岸（根岸部落公民館）▽二十五日＝中神谷（中神谷公民館）原高野（原高野部落公民館）▽二十六日＝南白土（南白土部落公民館）窪田、御代内（窪田部落公民館）▽二十七日＝上高久（上高久部落公民館）萱波（菅波部落公民館）▽三十日＝諏訪原（大野章雄さん宅）大倉（鈴木登さん宅）

巡回診療車検診　後一時から同三時まで、川前農協で巡回診療車による検診を実施する。

くらし随筆

公害・汚職

中野正

ロッキード問題もいよいよ核心にふれ、本番となって来たようだ。県の汚職事件も最終処分で、終止符がうたれたかに見えたが、TSKの問題で再燃し、どんな事態となるか予測出来ない。こんな類は大なり小なり「ちまた」にあふれている問題であるかもしれない。しかし度が過ぎるとむしろ善意が悪意となるようだ。

◇

公害とは、どんな事でも量、数が多すぎる場合に発生すると、かつてある先生に聞いたことがあるが、今回の問題も何か公害と共通性を感じられるものがある。ピーナツならず、粟粒以下のものであったら、あるいはとも考えられる。

しかし公害発生の要因はいわゆるアセスメントの欠陥によるところ大であると思われる。やはり当事者にとっては、事前に結果を予測する義務があり、悪いという判断結果が出れば、そんな行為は不可能であるという結論を出すに違いない。盲目になると、たまたまこんな失点が表ざたとなり、世間を騒がすものである。

日常われわれの身近にもたくさん類例はあると思うが、良識ある当事者間の問題として表ざたとはならず、むしろ潤滑剤として世の中を円滑にさせているのかも知れない。隣近所のつきあい、子弟のつきあい、親せきづきあい、さらに会社間のつきあい、すべて真心を示すものとして、金銭から品物に置きかえていることだと思う。

◇

日本伝統のうるわしき慣行慣例であるとも解される。しかしやはり度が過ぎ、はでになると、そこに疑惑が生じ、黒い霧が流れ始めるのである。

（FKC動務・常磐）

ヘイさん

8734　中島安男

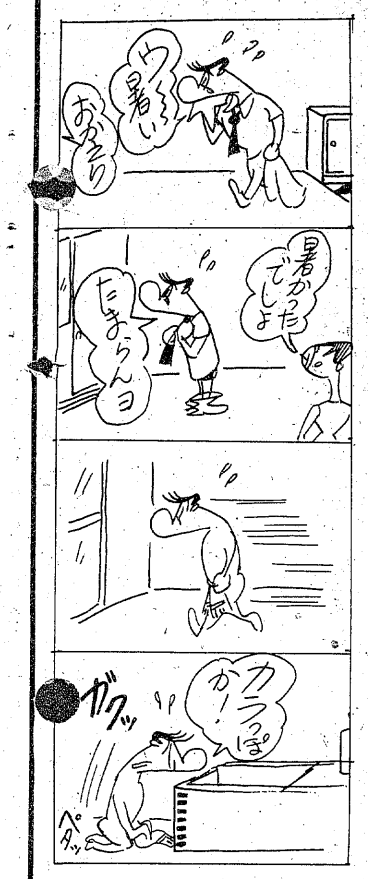

らくらく
メーカークレジット
3回払い～20回払い
カメラ月販（株）加盟店　カワノカメラ店　平・中町・大黒屋近く　TEL・74－7557

おしゃれなクリーニング
ご用命はもよりのチェーン店にどうぞ!!
マルイクリーニングセンター
いわき市平字南町　電(74)2707　工場　(58)4862

伸びてる企業!!
営業内容
●ビルの防水工事・店舗の床工事
●運動場弾性舗装工事・ライニング工事
★人と建物をゴム弾性で守る専門会社★
ヨツヤ防水株式会社
本社　☎03(954)2611　いわき支店　☎(23)4161

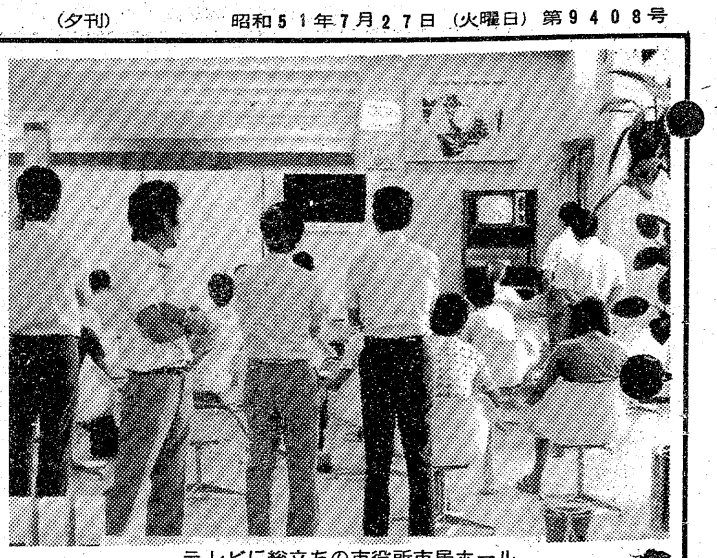

テレビに総立ちの市役所市民ホール

田中前総理逮捕

テレビの前で驚く市民

高官第一号として田中前首相が二十七日午前八時十五分に逮捕されたことから、ロッキード汚職事件の全容解明は時間の問題といわれるが、いわき市役所一階ロビーの市民課待合所でも市民や市職員がテレビに釘づけ、次々に流れる関係ニュースに「やっぱり」「こんどは検察側もやるなぁ」ともらす。今のところ桧山会長から五億円を受け取った外為法違反容疑だが、どこまでウミを出し切れるか、戦後三十一年間続いた自民党政権の崩壊を意味するのか、そして野党はなど、政党離れ三〇%以上といわれる昨今だけに、市民の受け取り方はさまざま。占領軍アメリカからもらった戦後自治は、またアメリカのメス（ロッキード事件）で治療される日本人のふがいなさ…が去来していたようだ。

ヨーカ堂植田店で消費センター

28・29日、初の移動開設

いわき市消費生活センターは二一、堂植田店で勿来地区移動消費生活センターを開く。十八、九の二日間、イトーヨーカ

同センターの利用者が平の周辺に限られているため、遠隔地でも利用できるチャンスを、というのがネライ。「洗剤の安全性」「食品添加物はなぜ使われるか」など消費者をとりまく問題をパネルを使って解説するほか、卵や牛乳の"新鮮度"をチェックする商品テストを行う。また相談コーナーを設けたり、国民生活センターから借りてきた欠陥商品の現物も公開される。

薄磯海岸で高校生行方不明

二十七日午後零時五十分ごろ、いわき市平・薄磯海水浴場で遊泳中の男の人が波にさらわれ、行方不明となった。いわき中央署と同海水浴場警備本部の調べによると、この男の人は埼玉県川口市中青木一ノ一〇ノ二五、高校一年生坂橋浩司くん(一七)で、同日午後二時現在、同署員ら約二十人が出て捜索にあたっているが、まだ見つかっていない。坂橋くんは友人四人と遊びに来て、この事故に遭った。

乗客4人が転倒ケガ

無理運転　バスが急ブレーキ

二十七日午前九時四十三分ごろ、いわき市内郷御台境町前田七ノ一地内の市道で、常磐交通の立野発平行き定期バス＝遠藤忠助運転手(四四)＝が急停車したため、乗っていた乗客五十人のうち同一六、無職高橋尚子(六七)、同町坂下二四、同根本ミホ子(四七)、同町鬼越五五ノ三、御厩小三年根本真弓(九つ)、同市平字大町一三八、無職五十風リエ(三三)さんの四人が転倒、腕などに五日から二週間のケガをした。

いわき中央署の調べによると遠藤運転手の安全運転義務違反で、前を走っていた車が右折ランプを点滅していたにもかかわらず、その車を追い越そうとしたところ、右に寄って来て接触しそうになったため、あわてて急ブレーキを踏んだ。

この検診はその道の権威機関である動脈硬化疫学研究所が行うもので、最も死亡率の高い脳卒中と心臓発作の予防を目標とし、①動脈硬化度の測定(大動脈脈波速度)②血圧測定③心電図④検尿（糖・タン白）⑤眼底カメラの検査が行われる。一般の費用は七千五百円（普通なら一万二千円以上かかる）。

検診日は二十一日商工会議所勿来支所、二十三日が産業会館五階ホール、いずれも午前十時から。

【次の症状の人は要注意】▽心臓の動きが激しい▽息ぎれ▽しびれ▽めまい▽肩こり▽頭重▽疲れやすい▽冷えやすい（手、足先）▽肥満▽のどがかわく▽特に家族の中で脳卒中、心臓疾患で死亡した場合はぜひ受診した方がいい

一般受診も特別受け付け

商議所で成人病検診

いわき商工会議所は八月二十一、二十三日に会員を対象とした成人病検診を行うが、せっかくの機会なので一般市民の受診希望も受け付けることにし、十九日まで申し込みを受け付ける。

通行人を殴り重傷負わす

菊心会行動隊長を逮捕

いわき中央署は二十六日午後二時半、いわき市平字田町七ノ三、右翼団体「菊心会」行動隊長、窃盗など犯歴五回、無職鈴木喜一郎(三三)を傷害で逮捕した。

調べによると鈴木は四月上旬、同字柳町地内で通行人の同、会社員A さん(三三)に「何だ、コノヤロー」などと因縁をつけ、Aさんに殴るけるの暴行を加え、二カ月のケガをさせた。

短気な男、改札駅員殴り逮捕

平鉄道公安室は二十六日午後六時五十分、茨城県日立市金沢町二丁目一九ノ二八、鉄工所経営海野政好(三三)を傷害と公務執行妨害の現行犯で逮捕した。

海野は同時刻ごろ、汽車に乗るため集札口を入ろうとしたが、駅員の木田博孝さん(三二)から「改札口は隣ですよ」と注意されたのに腹を立て、こぶしで木田さんの顔をなぐり一週間のケガを負わせた。通報を受けた同公安室職員が現場に駆け付けて海野を逮捕、いわき中央署に身柄を送った。

小川地区健康相談　いわき市小川支所は二十八日、戸渡・吉田米弥さん宅（午前十時～十一時半）、小川山・大井寅五郎さん宅（午後一時～二時半）で健康相談を受け付ける。

桶売、小白井で混合接種　いわき市川前支所は二十八日、桶売小（午前十時）、小白井小（午後一時十分）で三種混合予防接種を行う。

猛暑に挑む親子運動会

泉町　汲深館

親子で暑さを吹き飛ばせ、といわき市泉町の剣道場「汲深館」主催の第一回ファミリースポーツ大会が二十五日、泉小校庭でなごやかに繰り広げられた。

同道場には小・中学生など七十人が連日通って精神鍛練をしているが、夏休みを機会に親子で汗を流し合おう、とこのスポーツ大会を企画した。

大会には父兄ら合わせて約二百人が出場し、五十メートルリレーや親子の二人三脚、ネコ袋競走など十五種目に子供達と一緒になっていどんだ。だが、不断の運動不足に猛暑が加わり、バテぎみの父兄達も子供達の「父さんがんばれ」「母さん負けるな」の声援に玉のような汗を流しながら大奮闘、楽しい一日を過ごしていた。

【大ハッスル父兄リレー】

山百合85輪が満開

郷ケ丘の熊倉さん　昨年から多花性に

○…カッと照りつける真夏の太陽をはね返すかのように、高さ二㍍余もあろうか、山百合の白い花が咲き競って壮観だ。

○…新興住宅街、郷ケ丘二丁目二の一九、熊倉猛さん(三三)宅玄関わきの山百合は、花がダンゴのようにビッシリくっついて咲き始め、みるみるうちに八十五輪になった。まだ増えそう。

○…父親の已代次さん(七二)の話では、南日土にいたころ料理用に百合根を探し、近くの山から五本ほどとってきたが、球根が小さかったので新川堤防に移植した。四、五年は変わり映えしなかったのが、昨年からたくさんの花をつけはじめた。

○…別に特別に肥料や手入れをしてやったわけではない。今春新居に引っ越し、また移植したのにこんなに咲いて不思議そう。

【八十五輪がダンゴになって咲いた山百合】

カナン村民が海水浴遊び

重度身障者授産施設「カナン村」（鎌倉章所長、入所生五十人）は二十七日、薄磯海岸で海水浴を行った。

手の不自由な入所生は準備体操をして早速海に飛び込み、浮袋を抱いてサーフィンを満喫。歩けない人は波打ち際にシートを敷いて磯遊びをしたり、救命具を付けて大きな浮輪に乗り、海の上を"散歩"していた。また、海に入れない車イス組も潮風に吹かれ、海の家でのんびり体を休めていた。

交通事故

	発生	死者	傷者
いわき中央署	1	0	1
〃東署	0	0	0
〃南署	2	0	4

（26日・県警交通企画課調べ）

全店休業のお知らせ
毎度お引き立てを賜り誠に有り難うございます
誠に勝手ながらあす二十八日(水)は従業員慰労のため全店休ませていただきます
平遊技業協同組合
理事長　鈴木捨之助

あすはお休み
明28日(水)は定休日のため全店休ませていただきます
■当日は　平駅ビル店・弘済会売店をご利用ください

お菓子の専門店　みよ　TEL. 23—7111(代)

ご宴会に…ご会合に…ご家族連れで
お座敷をご利用下さい
香港仕込みの本格的な味!!
中国料理　鳳翔（ほうしょう）
平駅前（白銀町・高橋ビル）TEL・23—0251

古いビール券があるんだけど…
とお困りのお客様はございませんか
酒有連の店へおいでください
いつどこで発行されたビール券・酒券でもお取り替え致します
（発行時と現在の価格の差額は1枚につき105円～30円です）
お近くの酒有連の店へお申しつけ下さい
酒有連の店

あなたの職場のユニホーム
会社・病院・商店・学校・諸官公署・事業所
作業服・事務服・白衣
いわき市平字大町11
電話　(74)3788　(74)8056
鈴屋
直属工場・有限会社いわき縫製・内郷高坂町　電(26)2510

読者の声

きょうのことば

年よりたちが歌ったように　若者たちも歌っている
（子は親を見習う）
（ドイツのことわざ）

官民そろって正しいゴミ処理を

勿来　森田　稔

ある都市で燃えるゴミ（紙クズ、布類、木材、野菜クズ、残飯など）として収集しているものの中から、今食べごろのスイカの皮を分離して別処分したところ、燃料費と燃焼時間が大いに節約できたということである。

硬直化している市財政をいくらかでも助けようとして、担当者が考えだしたものだが、もちろん市民がこれらの品を出す時点で区分しておき、収集車が別ワクで運んで任意の場所で捨てる仕組みだ。

たかがスイカの皮だけといえないようで、これをきっかけに、残菜類とゴミ、セトモノや金属など不燃性のものを、区分けして出すよう市民の協力を求めて、さらに実効を上げたいとしている。

昔は家庭からでる残菜類は、養豚業者が集めにきたし、燃やせるものはふろ場で処分するなど、各家庭で大半が処理されていた。しかし都市構造の変化や生活様式が変わって、市の収集車がきてゴミ収集をするようになった。ありがたい世の中になったが、頼りすぎて収集日以外にゴミを出したり、ゴミ箱に捨てるような状態で、しばらないで捨てるなど、ゴミ類を出すマナーさえ忘れかけている家庭が多いようだ。

正しいゴミの処理について、お役所も家庭も十分に検討し、ゴミのないきれいないわきのマチとしたいものである。また不法投棄は絶対に慎みたいものだ。

（会社員・39歳）

競輪場周辺の環境美化更に徹底

回答　いわき市役所

五日付本欄『平競輪主催者にお願い』について回答いたします。

柳沢さんのご指摘もっとも、で競輪ファンの周辺環境汚染対策については苦慮しているところです。〝街をきれいに〟を平素から心掛けており、毎開催日の最終レース終了後に、清掃従事員によって競輪場周辺の道路等の清掃を行っています。

しかし、ご指摘の三崎橋から以北については、現在のところ手が行き届かないのが実態です。これからの対処策として、競輪場に連絡する県道及び市道にクズかごを設置することなどを検討中です。併せてご提案の場内放送等により、ファンの環境の美化に対する啓蒙を、さらに徹底して行いクリーンに努めます。

（平競輪開催執務委員長）

読者の声欄投稿規定▽住所・氏名・年齢・職業明記（匿名希望の場合も）▽字数六百字以内▽原稿は返しません

県広報協力者に木村氏表彰

県広報協会の五十一年度総会は二十三日、県文化センターで開かれ、第四回県広報協会功労者を表彰したほか、五十一年度事業計画を協議した。いわき市関係の功労者は次の通り。

▽木村逸朗（市職員）

浄化槽教室　新しく水洗トイレを設備した市民に適性な維持管理をしてもらおうと、平保健所は二十七日午前十時から同保健所三階会議室で、浄化槽教室を開いた。

当日は新設、改装して水洗トイレにした市民など約五十人が受講し、同保健所大和田環境衛生係長の「維持管理」の説明を聴いた。

会と催し　28日

【平市民会館】▽東映まんがまつり、保育遊戯講習会（9時）

【勿来市民会館】▽第一回勿来考える懇談会（13時）

【磐城市民会館】▽保健講習会（9時）▽説明会（10時）▽音楽練習（18時）

【磐城体育センター】▽磐城地区家庭教育学級講演会（11時）▽青色申告講習会（13時）▽いわき民踊同好会、民踊サークル（18時）▽詩吟サークル（18時30分）

【常磐公民館】▽生け花教室（13時）▽常児連幹事会、書道サークル、大村哲也励ます会（18時）

【ことぶき会館・いわき民報ビル】▽やまと企画宝石展示会（9時）▽茶道・華道教室（10時）▽ベストラインプロダクツ（17時）

【千代田会館】▽三井建設いわき出張所開所披露（11時）

【文化センター】▽フラワー作品展示会、市内中学校音楽研修会（9時）▽飯野公民館料理教室（10時）▽健康保険厚生年金保険の事務説明会（13時）▽弦楽アンサンブル練習、版画製作研究、平労働学校、みづえ会絵画教室、謡曲愛好会練習、手話サークル学習会（18時）

株式・前場

本日の市況はついに田中角栄氏の逮捕のニュースが流れ、ロッキード事件の急展開となり弱電、自動車株など優良株をはじめ仕手株なども軒並み売られ、急落した。さすがに主力株は崩れたものの、中ごろその割には投げ売りが出ず、つっ込み警戒感から下げ渋り急反発した。前日の引けより逆に高くなる銘柄も増え次第に活況を取り戻した。また厚木ナ、日産農など仕手株もにぎわった。

主な高い銘柄は中外薬十八円、富士写十三円、大和工三十一円、サンケン十三円、トリオ十六円、白木金十五円、緑屋十四円。

主な安い銘柄は太平電二十三円、東洋水十四円、日ペ十円、日ラジ十五円、オリンパス十七円。

（地元銘柄）日化成百六円、呉羽化四百七円、岡理ゴム二百二十六円、白煙瓦二百三十四円、七十七銀二百八十円、常磐興百十三円。日綿タウ二十三円十二銭安の四千六百四十三円九十八銭。出来高概算六千万株。

（平・水戸証券調べ）

市況

魚類

二十七日朝の小名浜港はカツオが好漁。

【小名浜港】▽一本釣船三隻百三十キロ▽小舟六十七隻▽カツオ　七万キロ　二八一一一九二▽冷凍ガツオ　三万キロ　二一〇一一六〇▽ダルマ　三千キロ　二四三一二一▽シュウリ貝　三百四十キロ　七〇▽スズキ　百キロ　二五〇〇一九〇〇▽ウニ　千九百個三五〇一二六〇

【江名港】水揚げなし

【中之作港】一本釣船二隻二十・五四トン　小舟八隻▽カツオ　二万百四十キロ　一号品（大）四〇〇一三〇〇（小）三一〇一二三三二号品二一〇一一九〇▽キメジ　二百キロ　四〇〇一三〇〇▽シイラ　二百キロ　三三〇▽カニ　百キロ　七五〇一六五〇

野菜

▼白菜六〇一四〇▼ニンジン一五〇一三〇▼ゴボウ二〇〇一一〇〇▼玉ネギ一〇〇一四〇▼キュウリ五〇一一五▼ナス八〇一一キャベツ六〇一四〇▼ジャガイモ六〇一一〇▼ササギ二〇〇一七〇▼カボチャ六〇一一〇▼トマト七〇一一〇▼ピーマン二五一一五▼モヤシ八〇▼シイタケ六〇〇一三〇〇▼根ショウガ一〇〇一九五〇▼ミョウガ一二〇〇一一〇〇（以上キロ）▼ホウレン草七〇一一〇▼菜類三〇一五▼ネギ一〇〇一五〇▼エダマメ一二〇一五〇▼ニラ四〇一二〇▼葉ショウガ九〇一四〇▼春菊二五一一〇（以上束）▼大根七〇一一〇▼トウモロコシ五〇一二〇（以上本）▼玉子一九一一七（コ）

果物

▼国光四〇〇一一八〇▼ブドウ一〇〇〇一八〇〇▼モモ四〇一二〇〇▼スイカ二〇一五〇▼プラム四〇〇一一〇〇▼ビワ二五〇一一〇〇▼バナナ一九〇一一七〇▼メロン二〇〇一一〇〇（以上キロ）

（丸平青果市場調べ）

あすの運勢

小川石洲

七月二十八日（水・友引）

【1月生】欲を出し甘言に迷いがち、自重し冷静に対処

【2月生】落ちついて周囲の動きをみよ、軽率に動くな

【3月生】あせって先走ればつまずく、冷静に転機待て

【4月生】何かと取り越し苦労しがち、意外と道ひらける

【5月生】引っ込み思案していては進まない、積極性必要

【6月生】中途半端では目的成らない、じっくり取り組め

【7月生】感情に走って争えば不利、冷静に対処し有利

【8月生】周囲の動きに従い結集よい、独走はマイナス

【9月生】ひとりよがりよくよするな、協力求めて好転する

【10月生】いたずらに先走ればつまずく、現状守り安全

【11月生】思いがけぬことに直面する、冷静に対処せよ

【12月生】小舟で荒海に乗り出す運、くじけずがんばれ

みんぽう映画案内

※【平】

☆ひかり座（五・五七）地底王国（七・三〇）グリズリー（↓8月20日）

☆聚楽館（五・一五）アデルの恋の物語（六・五〇）カッコーの巣の上で（↓8月13日）

☆アポロ座（五・四五）地上最強のカラテ（七・二二）男はつらいよ・寅次郎夕焼け小焼け（↓長期ロードショー）

☆平東宝（四・一〇）日本一の若大将（六・〇〇）リオの若大将（七・三〇）海の若大将（↓30日）

☆平東映（六・〇五）脱走遊戯（七・五五）戦後猟奇犯罪史（↓27日）

☆名画座（七・四五）赤い夕陽の渡り鳥（↓30日）

☆平ロマン劇場（五・四〇）私は18才㊙二号生活（六・五〇）人妻売春（七・五五）好色演戯・濡れ濡れ（↓27日）

※【常磐】

☆三函座　特出し姉妹花車　痴漢常習犯　女唇のわななき（↓27日）

※【小名浜】

☆国際　遺書・白い少女　さらば夏の光よ（↓30日）

☆磐城座　ひめごころ　実録㊙トルコ嬢物語　トラックSEX野郎・ポルノ深夜便（↓27日）

☆金星座　女必殺五段拳　お祭り野郎（↓8月2日）

☆銀星座　大地震　アイガーサンクション（↓30日）

※【植田】

☆うえだ館　ギャートルズ　サザエさん　アルプスの少女ハイジ　新八犬伝ほか二本（↓30日）

☆中央館　女高生・暴行魔　強姦された女　変態強盗（↓27日）

☆菊多館　ラグビー野郎　女番長ゲリラ　狂った野獣（↓31日）

いわき民報案内広告
●一ダン四行　一、五〇〇円
●同一広告五回以上掲載は一割引き

家屋

アパート六畳台所三畳ガス水道トイレ付き他に四畳半ガス水道つき▽場所＝平駅裏駅から徒歩七分▽連絡＝電㊹四七七二

新築一戸建▽八畳、六畳、四畳半ふろ電気温水器完備▽台所水洗トイレ付▽駐車場有▽場所＝泉ニュータウン電㊺〇二二四

求む店舗▽一〇〇平方㍍以上▽衣料店向き▽平旧市内▽連絡先＝電㉖三九〇一

マンション室南向き▽庭・暖房洋式トイレ・洗面所・ステンレス風呂駐車場▽平北白土・電㉒五一一七

新築貸家一戸建て▽六畳六畳バストイレ付駐車場完備▽場所＝内郷高坂町・立野バス停そば▽連絡先＝電㉖六二〇一

募集
・ビルテナント・
3F・4F　49平方㍍（約15坪）
⊙事務所・開業医・店舗向き
エレベーター付き
⊙場所＝イトーヨーカドー通り（平・白銀町）
連絡先＝電㉑2545・㉖2911

雑件

調査▽結婚・浮気・信用・素行・その他▽秘密厳守致します▽電話連絡歓迎▽共和調査代行▽電㊹一二五二

募集

女性を求む▽素人歓迎しますアルバイト可30歳位まで委細面談▽平字白銀町『スナック潮』夜6時半から電㉒〇九九六へ

掃除係　女性　若干名▽勤務時間午前9時半～午後2時『大漁』＝電㉓九四一〇

女性求む▽三十歳ぐらいまで▽委細面談

女子事務員募集、若干名、委細面談▽平上荒川・草野産業▽電㉒一三六八

募集早朝パート若干名弁当製造の手伝い時間前5時～9時・年齢45歳まで委細面談・三陽荘辰巳のたきだし電㉓二五七八

募集▽男女パート▽夜6時から昼も可▽ビル清掃員多数求む委細面談▽内郷御厩町・トーホク装美株式会社電㉖七四〇八

募集
男子社員　若干名
・年齢20歳～25歳
・普通運転免許のある方
・高給優遇・委細面談
カバン ハンドバッグ　小松
平・大通り　電㉔4701

募集
＊新規オープン8月1日
明朗快かつな
▶女性……1名（バイト可）
◦年齢　25歳までの方
スナック　パスポート
平・田町14　電㉓0648

募集
小名浜店　平店
女性　数名
バーテン　数名
〈アルバイト歓迎〉
ナイト・スポット
サラマンダ
小名浜店　電㊹1528・㊹8724
平店　電㉓9617

理容師募集
◇男女年齢不問　2名
◇手取り9万以上
◇各種保険完備・委細面談
有限会社　理容ラッキー
平・五町目　ヨーカドー脇
電㉓6751夜電㉖2454

急募
カウンターマン　平店2名　小名浜店2名
給与＝手取り77,000円以上
交通費・昼食費定額支給
社会保険有り
サンドウィッチ＆コーヒー
サニー
小名浜店スズカン2F㊹4959
平店　平大通り　電㉔8917

皮膚科
三浦皮膚科医院
三浦正男
いわき市平字材木町（堂ノ前遊園地隣）電㉔四二四七

金融
サラリーマン・OL・主婦の方歓迎
担保貸付・証書貸付・手形割引
大口・小口融資
※どなたでもお気軽にご相談下さい
ダイワ商工
いわき市平・東町　☎㉑一一五四

市民の夕刊　いわき民報

美しいきもの女子販売専任社員募集
勤めながら、きものの知識が学べます。
平店（平駅ビル2F）　きもの専門店やまと
◎初給＝91,000～92,000円
（昇2、夏季・冬季手当、各社保有、通勤費別給）
◎完全週休2日制（週5日の勤務）
◎勤務時間＝週5日の40時間◎通勤60分内
◎年令＝21～35才
◎高級きもの店内販売（外商なし）
ペン書履歴書・身上書8月2日迄に送乞
面接日・説明書及勤務時間表急送す
株式会社やまと人事部
〒151　東京都渋谷区千駄ヶ谷5-27-3
TEL03(354)0345(代)
全国84店社員1400名のきもの専門店

オリジナルきもの専門店
やまと
東京・大阪・広島・福岡・仙台・札幌

幹部社員募集
募集要項
所長候補……1名　13～15万
次長候補……4名　10～13万
勤務時間　AM8：30～PM5：30
賞与　年2回　昇給　年1回
各種保険制度あり　委細面談
毎日　PM4：30から面接
原田園本舗株式会社
いわき営業所
いわき市平字大町11の7　電(0246)㉓8634

免許番号　建設大臣（1）第1962号
建設業県知事（特一49）第（2825）号
東北土地開発株式会社
いわき支店　平字白銀町
電23－1188・1189・2677
売地　平泉崎　353平方㍍（106坪）　環境抜群
3.3平方㍍ 5.6万
小中学校近・買物便利　仲介
別荘地　那須ハイランド　代理
日光国立公園内　眺望最高
個人購入価格　500万台より
会社寮施設等適・温泉引込可
土地付家屋　内郷綴町
土地228平方㍍（69坪）総建物126平方㍍（38坪）額1,400万
店舗付・8㍍公道面　仲介

新築ハイツ入居者募集
内郷高校前
6畳 4.5畳　DK4.5畳、バス
水洗トイレ付　駐車可
平・東町
6畳 4.5畳　台所、バス
水洗トイレ付　駐車可
いわきアパートサービスセンター
平字大町20－9☎21－3757

福島県知事（1）第989号
キクケン ハウス
株式会社キクケン
いわき市平字新田前6－7
☎23－7974
売地　平　明治団地・平下平窪
330平方㍍各1区画
3.3平方㍍ 6.5万　（仲介）
貸家　平　磐城高校入り口
●6畳3間　DK4畳　2階建1戸　駐車場完備
●6畳2間　DK4畳　平屋建1戸　駐車場完備
※設備　水洗トイレ・バス・全室照明器付

免許番号　福島県知事（2）第301号
まこと不動産株式会社
電92－5315
（夜間）02466③6197
売地　泉ニュータウン　南側道　日照最高
327平方㍍（99坪）
3.3平方㍍ 5万
水道　排水完備　（仲介）
売地　泉町滝尻字加賀前　住宅最適
287平方㍍（87坪）
3.3平方㍍ 5万5千
水道　排水完備　（仲介）
売地　鹿島町下蔵持　住宅最適
254平方㍍（77坪）
3.3平方㍍ 6万
水道　排水完備　（仲介）

福島県知事（2）第287号
たけや商事不動産部
小名浜・辰巳町　電㊹3645・㊹2823・夜㊾2431
土地付売家　小名浜島地内
330平方㍍（約100坪）
家屋　132平方㍍（約40坪）
2階建て　商店向き総額950万（仲介）
売地　小名浜林ノ上
工場・アパート向き
1761平方㍍（533坪）
3.3平方㍍ 4万5千　（仲介）
売地　小名浜二小前角
店舗・事務所・食堂向き
240平方㍍（72.6坪）
3.3平方㍍ 30万　（社有）