夕刊
いわき民報
郵便番号　970
いわき市平字田町63－7
いわき民報社
振替口座（郡山）4028
本社　0246㉓1666
小名浜支社　0246㊷3560
常磐支局　0246㊷2380
勿来支局　02466②2903

市内の農地改廃

県農政事務所調べ

転用面積、件数とも激減

50年度 ピーク年の60%に

10年前へ〝逆戻り〟の形

高度成長経済のスタート、新産業都市の指定、日本列島改造論と二連の開発ブームで農地の改廃が進み、ピークの四十五年度には三百㌶を超える農地が大規模開発、工場、宅地などに変身してきたが、四十九年の石油パニックいらいさしもの〝開発行進曲〟も静まり、五十年度はピーク年度の六〇・一%にとどまったことが県の調べで明らかになった。これは十年前の改廃状況と同数。その原因は不況のほか、新都市計画法による線引き、国土利用法の施行といった乱開発防止、土地買い占め防止規制効果の現れとみられている。

不況下、規制効果あがる

県いわき農政事務所は五十年度　中に許可処理したいわき市内の農　地転用の面積と件数をまとめたが、それによると農地法五条の「権利の移動を伴う転用」いわゆる譲渡は五十五・四㌶の千九十七件、同四条の「自己の土地を自己が自ら転用」宅地などにしたのが二十五・三㌶の三百五十四件、同三条の「農地の権利移動」をして、田を畑にしたケースなどは百三十七・八㌶の五百九十八件だった。しかし三条の場合は、将来、宅地などの用地に切り替えることを前提として、転用した地権者がなりいるというが、それにしても四十九年のオイル・ショックに端を発した不況によるブレーキはかなりきつく、転用面積、件数とも激減した。全体では面積が二百十八・五㌶、二千四十九件だったが、前年は二百八十五・八㌶の二千百八十六件。

オイル・ショック以来

下火になった土地ブーム

新産都市指定後の四十一年から年代を追って見ると、同年は面積が二百十六・七六㌶の二千五十件、四十一年が二百三十・七三㌶の二千七十七件、四十三年二百三十五・六六㌶の二千五十三件と年々増えて上昇線を描き、これが新都市計画法の改正で市街化区域と市街化調整区域が線引きされる前年の四十五年度は、施行を目前に〝転用〟の申込者が殺到、三百五十五・四㌶の三千百八十九件にふくれ上がる史上最高の数字となった。しかし、転用は厳しくなったとはいえ、好況の波に乗って団地造成、ゴルフ場の造成などを目的に開発競争を演じ、農地の改廃は進む一方。四十六～四十八年度までは〝列島改造論〟を地で行くように改廃面積は増えつづけてきた。そして四十九年十月、オイル・ショックに端を発した不況で改廃も完全に下火となってしまい、面積、件数とも十年前に逆戻りしてしまった。

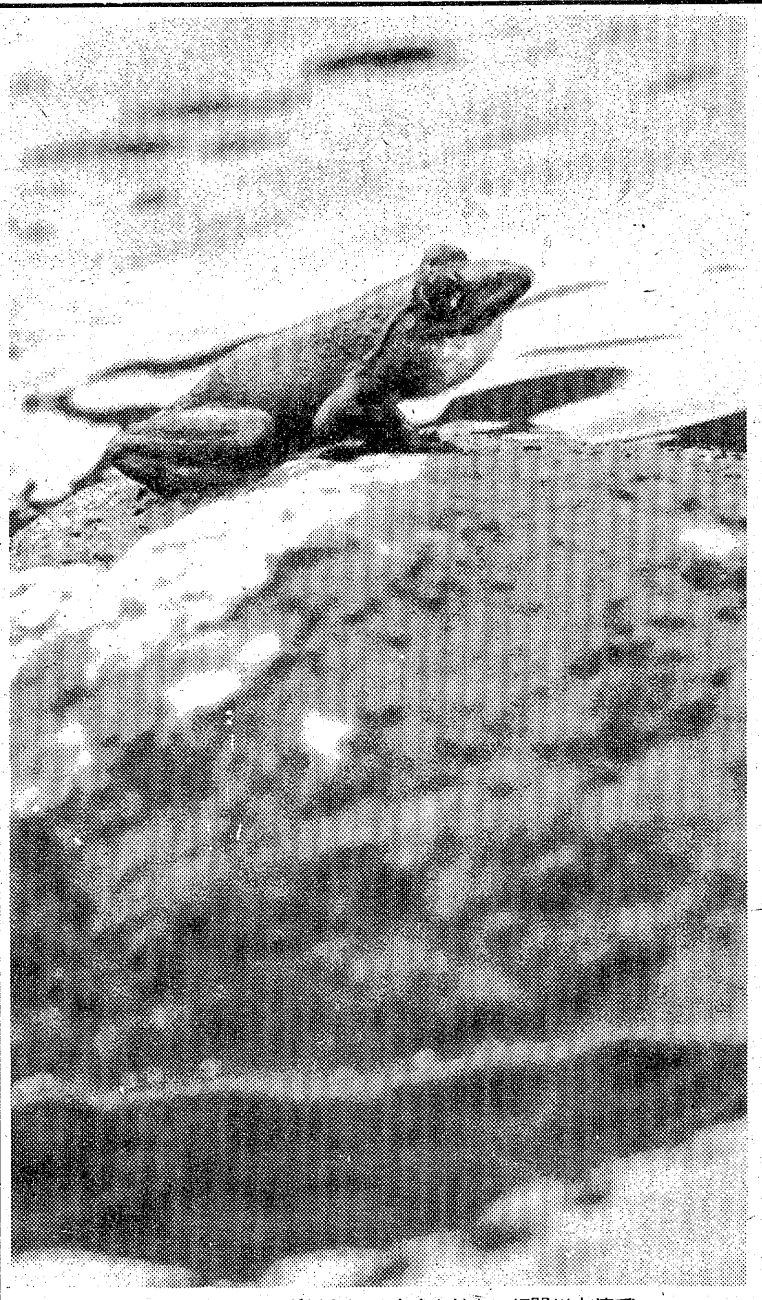

きれいなせせらぎに和して鳴くカジカ＝好間川上流で＝

○…コロコロコロ鈴をころがすような声で、カジカガエルが鳴き始めた。好間川の上流地点、三和町の中寺周辺。水が冷たく、きれいな流れの石の上で、ひねもす美声を張り上げている。

○…今年かえった子ガエルも、二、三㌢に成長し、真っ黒い姿を石の上に現しているが、真夏のころにはりっぱに成長。コーラスの仲間入りをする。

○…雨で川が濁るとどこかへ姿を隠してしまうが、地元の人達は、カジカが鳴くときは晴れと、天気予報の目安にもしている貴重な存在だ。

夏を呼ぶカジカガエル

木材の百貨店
建築材
内外装用新建材
なんでもそろう
株式会社 丸一材木店

功労者、永年勤続従業員表彰

県美容業環境衛生同業組合の定期総代会はこのほど郡山市で開かれ、組合運営功労者と永年勤続従業員を表彰した。いわき関係次の通り。

▽組合運営功労者＝田名部静子（小名浜）小野須美（同）朝倉ミネ（平）秋元洋子（勿来）佐藤敬子（四倉）

▽永年勤続従業員＝白鳥キヨ（小名浜）小笠原和子（常磐）渡辺正子（同）馬目久子（平）渡辺文代（同）

モデル庭園展示会
●日時／6月5日～13日（9日間）
●会場／旧繭検定所跡地いわき市平字堂根町一ノ六（しゃくなげ会館西隣）
●主催／福島民報社●後援／いわき市
●協賛／福島県造園建設業協会いわき支部

臨時休業のお知らせ

毎度お引き立てを賜り有り難うございます

誠に勝手ながら6月6・7・8の3日間は従業員慰安旅行のため休ませていただきます

贈答用品センター
嘉見家
いわき市平字大町18　☎74－5469　ゴヨームク

本日12ページ

いわき抄

▼…小名浜港にそそぐ藤原川は公害で汚染され「よごれた川」の代表選手のように思われているが、実はもともときれいな川である。本紙のカメラ・アイでとらえた上流は、およそ公害とは無縁の清流であった。ハワイアンセンターの上流をさかのぼって、二枚橋部落の上流地点に行くと深山の様相を示す不動の滝がある。この辺は上水道の水源やマスの養殖に利用されているほどだ。上流がこんなにきれいなのに、下流、特に小名浜地区に入ると〝死の川〟のような印象を与えるのは困ったことである。

▼…近ごろたるんでいるというのか、とにかく大工場が相次いで川や海を汚染するという事故を起こしている。今年に入って藤原川の大量死魚があったのも記憶に新しい。トモエ化学、堺化学、小名浜製錬といえば、押しも押されもしない企業、それが故意ではないにしても汚染事故を起こしたり、疑いをかけられても市民に対しおわびの一言もないというのも不思議である。自然破壊は罪悪だという意識がないのか？とも疑いたくなる。五日は世界環境デーであるが、こんなことではいくらきれいごとを言っても、川や海を汚しては空念仏と同じである。

磐城保健所で三歳児の検診　いわき市磐城支所は四日午後一時から二時半まで、磐城保健所で三歳児健康診査を行う。
江名で日本脳炎予防接種　いわき市磐城支所は四日午後一時から二時まで、江名公民館で。
あす平で心配ごと相談　いわき市社会福祉協議会内平心配ごと相談所は四日午前九時から午後三時まで、市社会福祉センターで心配ごと相談を受け付ける。

走る!!――報徳観光バス
森と湖のくにをめぐるゴージャスな
北海道の旅
日時　昭和51年6月25日～7月2日　7泊8日
会費　115,000円（宴会費その他一切の費用が含まれてます）
道南の旅
日時　昭和51年7月10日～7月13日　3泊4日
会費　57,500円（宴会費その他一切の費用が含まれてます）
☆お申し込み　お問い合わせはもよりの営業所または0246㉖1197にお電話下さいませ

飛ぶ!!――世界にはばたく報徳観光
建国200年祭に湧く
アメリカ8日間ツアー
7月16日出発　会費276,000円（6泊8日）（全行程毎朝食と昼食2回付）
【スケジュール】
①東京～サンフランシスコ～②ヨセミテ国立公園観光（サンフランシスコ泊）③サンフランシスコ～ロサンゼルス着後市内観光（ロサンゼルス泊）④ディズニーランド観光（ロサンゼルス泊）⑤サンディエゴ市内観光とティファナ観光⑥ロサンゼルス～ホノルル着後市内観光（ホノルル泊）⑦ホノルル～⑧東京
ヨーロッパ1周の旅
11月15日出発　会費428,000円（8泊10日）（全行程の観光・食事すべて含んでおります）
【スケジュール】
①東京～オランダ航空機にて北回りヨーロッパの旅へ②アムステルダム空港～ロンドン着後市内観光（ロンドン泊）③ロンドン～パリ（パリ泊）④パリ市内観光（パリ泊）⑤パリ～ジュネーブ着後市内観光（ジュネーブ泊）⑥モンブラン観光～ローマ（ローマ泊）⑦ローマ～アムステルダム着後市内観光（アムステルダム泊）⑧アムステルダム～⑨東京
運輸大臣登録一般第150号
株式会社力行会・日本旅行業協会会員
報徳観光
いわき市内郷御厩町八合31　☎0246(26)1197(代)
取扱主任者　矢吹陽平

ガンバレいわき勢 県高体

軟庭に磐城 鈴木・伊佐次組 が優勝

平商（卓球女子）磐女（成田選手）2位

第二十二回福島県高校体育大会前期大会は二日から四日まで、いわき市を中心に県内九会場で開かれている。前期は陸上競技、軟式庭球、バレーボール、卓球（市内）登山、ボクシング（市外）の六種目。二日目の三日は朝のうち雨がパラついていたが、午前十時ごろまでには上がり、時折薄日の差すまずまずの天候となった。

朝の雨もやっとあがって…

メーン会場の市営いわき陸上競技場では同十一時現在、気温十九・五度、湿度八一％と、やや肌寒い程度。昨日は男子四百㍍リレー予選で優勝候補に挙げられていた磐城が、バトンを落とし失格するなど番狂わせがあったが、二日目に行われた女子四百㍍では磐女の成田純子選手が62秒1をマークして二位、同じく小松一枝選手も三位に入賞した。

このほか、卓球女子学校対抗で決勝戦に進出した平商が喜多方女に4―2で惜敗した。また、軟式庭球個人戦では磐城の鈴木・伊佐次組が優勝した。

いわき関係の成績は次の通り（三日正午まで）。

▽陸上競技◇男子▽千五百㍍＝④小島尋也（勿来工）▽四百㍍＝【男子百㍍予選＝六組】②田制弘（磐城）51秒6▽走り幅跳び＝②水谷大（湯本）6㍍62⑤新妻弘光（磐城）▽円盤投げ＝吉田稔（平工）38㍍18⑥草野信之（勿来工）◇女子▽百㍍ハードル＝④渡辺善子（勿来）▽四百㍍＝②成田純子（磐女）62秒1③小松一枝（同）62秒8▽卓球◇男子学校対抗▽準々決勝喜多方工4―3湯本◇女子同▽準々決勝平商4―1喜多方▽決勝喜多方女4―2平商▽軟式庭球◇男子個人▽準々決勝鈴木・伊佐次（磐城）4―1佐藤・斎藤（喜多方）篠原・鈴木（勿来工）4―0坂本・後藤（内郷）▽準決勝鈴木・伊佐次4―2篠原・鈴木▽決勝鈴木・伊佐次4―0佐久間・早川（郡山工）◇女子同▽準々決勝斎藤・鈴木（湯本）4―0櫛田・根本（勿本）▽準決勝寺島・片野（安積女）4―2斎藤・鈴木

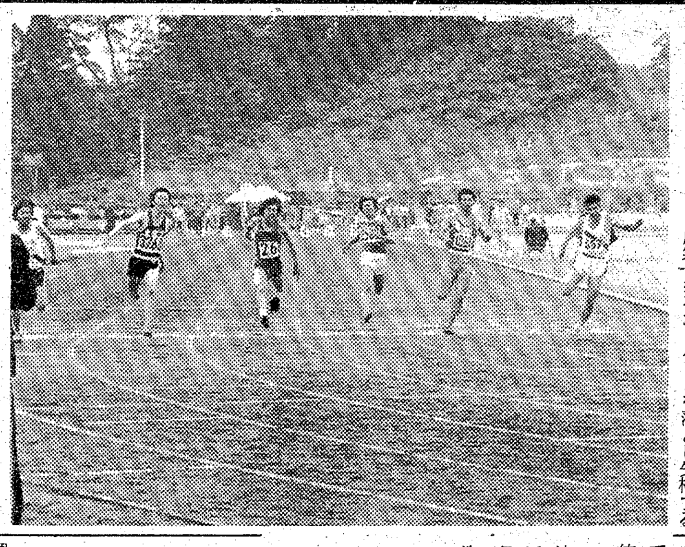

東北大会に二連勝を目指す

磐城剣友会小名浜 休日返上して特訓

第二回東北六県少年剣道錬成大会は六日、郡山市総合体育館に百十一チーム、五百五十選手が参加して行われるが、昨年優勝の磐城剣友会小名浜少年部（高木長年部長）は二連勝を期し、休日を返上、毎朝五時半から一時間の早朝げいこに汗を流している。

大会では同少年部主将の井沢義雄選手が選手宣誓を行う。出場選手次の通り。

【選手団】井沢義雄（西小六年）笹山良彦（東小六年）佐藤修司（同）郡司義美（一小六年）小林勇樹（同）高津史郎（二小六年）青田広（同）上野代聡（一小六年）其田雄幸（同）渡辺和志（西小六年）

沈滞脱し飛躍発展へ

県外材輸入協 ふ頭完成を契機に

県外材輸入協同組合（吉野幾重理事長）はこのほど小名浜魚市場で総会を開き、木材専用港の今年四月共用開始を機会に業界の飛躍発展を申し合わせ、新年度の外材輸入目標（共同購入）を六十三万立方㍍（前年の四万立方㍍増）と決め、貯木場を活用した緊急配材を含む、低成長時代に即応した共販体制を確立することにした。

長い景気の底入れに木材需要が沈滞、高成長期の花形だった木材業界も今では不況産業に落ち込んだ。しかし、景気の底離れが伝えられ、明るい先行きが見込まれる昨今、木材専用ふ頭の本格的使用開始をジャンプ台として、業界の飛躍発展を期すことになった。

五十一年度の外材輸入目標は昨年度の四万立方㍍増を見込んだ六十三万立方㍍とした。その主なものは北洋材三十九万立方㍍、米材十万八千立方㍍、南方材十二万立方㍍、ニュージーランド材一万二千立方㍍。金額にして百二十九億六千六百万円。これは昨年度より二十二億円多い。

完成した木材ふ頭は一五、〇〇〇㌧クラスの大型船二バースの岸壁（一万㍍）と、陸上貯木場（貯木量六万立方㍍）、水面貯木場（同四万立方㍍）を持ち、常時十万立方㍍の外材を貯木しておくことが出来る。

共同販売は組合員の実績に沿った保証制を採用。貯木場を生かした緊急配材も考え、景気の上向きに対応した販売、配材体制を常時整えておく。

このほか、輸入時の荷役、検数、くんじょう（殺虫、消毒）、配材、通関などは専門業者に委託、スムーズな運営を図ることにした。

【県外材輸入協同組合総会】

注目の肉用子牛セリ始まる

いわき畜産農協主催の肉用子牛セリ市は三日午前十一時から、いわき家畜市場で行われた。セリに先がけ午前十時からは優良子牛を選ぶ共進会が行われ、入賞した子牛の飼育者が表彰された。

当日はいわき市内の畜産農家から生後七―九カ月の肉用子牛約百六十頭が出品され、セリに掛けられたが、前回四月のセリ市では高値で二十八万七千円と最近になく安く取引されたため、畜産農家の人も不安そうで、セリ値の動向を食い入るように見ていた。中には「前回以下の相場では飼料代にもならないから、当分飼育は見合わせる」と語っていた人もおり、セリ値が注目される。

支部長に小松氏

印刷組合 過当競争やめ地元開発

県印刷工業組合いわき支部総会はこのほど開き、新支部長に小松三郎氏（小松美術印刷）を選んだ。新組合員に東京電子プリンター（内郷・山崎一也氏）吉田紙工印刷（常磐・吉田博氏）の二事業所が加入、いわき支部加入組合員は三十七人の大世帯となった。

小松支部長は「他県に比べて印刷料金が安いが、標準料金の維持に努めたい。過当競争による値引きが互いに首をしめる結果になるわけで、適正利潤の確保により共存共栄といきたい。問題は他県業者の圧迫だが地元需要の開発こそ急務である」と抱負を述べている。

新役員は次のとおり。

▽支部長＝小松三郎（小松美術印刷）▽副支部長＝渡辺武（四倉活版）▽総務＝鈴木康之（平和印刷）▽理事＝渡辺安広（はましん）小島安左ヱ門（湯本活版所）坂本行蔵（平活版所）▽監事＝押田忠男（協和印刷）

理・美容師試験の合格者

理美容師資格試験の第一次試験（学科）の合格者が三日、県から発表された。先月二十五日、いわき理美容専門学校で行われたもので、合格者は理容が十八人、美容四十人。なお合格者は十六、十七の両日二次試験（実技）があり、合格すると資格が得られる。発表は七月初め。合格者次の通り。

【理容】高田登貴子　佐野知子　今野トシ子　阿部典子　佐藤富美子　川崎とも子　蛭田ミキ子　国井美子　杉山伸子　小野徳子　熊沢義美　青木義光　国井京子　山木京子　猪苅美佐枝　田中登美子　氏家則子　高坂恵美子

【美容】工藤陽子　矢吹律子　高橋恵美子　蔦西うめよ　高野真智子　佐藤美智子　加藤英子　佐久間静江　安倍京子　遠藤喜子　渡辺吉子　古川祐子　中野千代　中村初美　大森恵美子　長谷川良子　柴田通枝　山本毅　大内貫美子　大村典子　松本ヒサノ　佐原良子　草野秀子　片野美記子　園部恵子　外木すい　中野久子　中村晴美　薄井ミドリ　鈴木かつ子　北山優子　深瀬すみ江　森充代　木田行子　志賀肇子　薬谷真知子　荻野玉代　鈴木裕子　菅野安子　鳴川初子

株式・前場

本日の市況は連日の高値更新の余勢を映し、続伸して始まった。朝方はガン関連株、石油株が買い気配を出し、弱電、自動車関連も続伸して始まった。中ごろから急伸銘柄に利食い押しが見られ、ダレるものが見られたものの、引けにかけ自動車、カメラ、機械が買い直され、好循環買いに堅調な相場となった。

主な高い銘柄は三菱十円、饒酵九円、旭硝子十二円、三共電三十五円、日産ディ二十一円、洋工十一円。

主な安い銘柄は洋水産十一円、藤沢薬十二円、バネ九円、松下冷十九円。

（地元銘柄）呉羽四百二円、岡理二百四十三円、常陽銀二百二十八円、東邦銀出来ず、常磐興百二十三円。

日経ダウ九円十銭高の四千七百十五円六十銭。出来高二億株。

（平・水戸証券調べ）

【スラリ見事に成育した子牛を並べての品評会】

あすの大気汚染予報

【硫黄酸化物】硫黄酸化物の大気汚染は少ない見込みで、一時間当たりの濃度は〇・一㍉を超えないでしょう。

【光化学スモッグ】光化学スモッグの発生する恐れはない見込み。

天気予報

玉半提供 ㉓九五九一

【今夜】北の風、曇り時々晴れ。

【明日】北の風、曇りで、日中は時々晴れ。

【海上】今夜、多少波あり、霧や雨のため見通しが悪い。明日、多少波。

【気温】▽2日＝最低17・6度（平年13・4度）、最高26・0度（同20・6度）。

（濃霧注意報継続中）

（小名浜測候所調べ）

あすの大気汚染予報

四倉で日脳接種　いわき市四倉支所は四日午後一時半から、四倉小、四倉第一幼稚園で日本脳炎予防接種を行う。

人事消息

◆いわき市衛生部長に抜てきされた真名田邦則氏は二日、着任あいさつに来社。

◆六月一日異動で都市建設部長になった古内義光、同次長心得国分広寿、同公園課長猪狩真武、議会事務局長永山敏、同次長谷田功、商工水産部次長宮川公寛、教育次長下山田民部、教育委員会総務課長小泉陽一郎の六氏は三日、就任あいさつに来社。

あすの暦

6月4日（金）

旧暦	5月	7日	安	17	52	03
六曜	大	4	中	10	03	10
日出	18	10	赤	23	59	57
日入	10	23	仏	6	36	36
月出	23	6	滅	20	14	05
月入	6	20	大	1		
満潮	1	14	友			
干潮						

母後藤フメ（ツメ）は六月三日午前三時三十分九十二歳の天寿を全うしました　とこに生前のご厚誼を深謝し謹んでお知らせ申し上げます
追って葬儀は六月五日午後一時自宅を出棺いたします
昭和五十一年六月三日
いわき市常磐湯本町三函二四八
喪主　後藤一郎
孫　後藤利一
親類代表　鈴木康平
同　森山勝
友人代表　高原八郎
外　キ
親類　ヌ
同
後藤酒店

揚げたての天ぷらをひとつずつ供する……
●天ぷら御定食
●天ぷら
●お好み天ぷら
●天どん
《午前11時～午後10時》
本格派の舌ざわり
天ぷら 天山
《マルサビル1階》
平駅前　TEL・㉔3820

開設4周年記念大売り出し
オール家具3割引き！
6月12日（土）～14日（月）
■ボーナス一括払いもOK!!
■国道で駐車のできるお買い物
家具のマルミヤ
いわき市内郷　☎㉖3544代

レディスファッション
マキ　平・中町　☎21―1430

タカオはコーヒーが自慢です
タカオ
平駅前不二屋ビル電23―7727

越 フジコシ
金曜日だけでは追いつけない
一九七四年に世界で一人当たりのワインの消費量が一番多かったのはイタリアで一一四・六ℓ二位がフランスの一〇七ℓ三位はアルゼンチンの九三・二ℓ　日本は〇・〇六ℓですから「金曜日にワインを買って……」などといってもとても追いつきそうにはない
マンズワインゴールド（720㎖）八〇〇円
十勝ワイン（720㎖）一、二〇〇円
（平店本館一階売り場）

主婦らに簿記ブーム

検定試験に殺到、3倍増

いわき商工会議所主催の第四十四回簿記検定試験は十三日、平商など四会場で行われるが、これまで二百人以下だった受験者が今回は六百四十人と三倍以上に急増し、主催者側を驚かせている。

これは女性の特技として〝家庭を持っても役立つ〟といった風評、低成長期の殊算に優る技術として簿記が見直されてきたことから高校生はもちろん、一般主婦も内職をあてこんで簿記講習会に殺到、時ならぬ簿記ブームを招来している。

これまでの簿記検定試験はほとんど高校生に限られていたのが、昨年末あたりから主婦が割り込み始め、今回の受験者六百四十人のうち一般女性は百七十四人（二七％）。三級が最も多く過半数を占め、二級、一級の順。二、三級合格者なら複式簿記の転記程度は出来る。

【勿来たばこ販売協同組合総会】

コンニャク植え付け終了

心配な天候不順　市内は百四十ヘクタール

いわき市田人、遠野地区などの農家では先月初めから、特産品「コンニャク」の植え付け作業を行っていたが、すべて終わった。しかし植え付け後の天候は不順で、低温気味に推移しているため、今後の生育が心配されている。

市内にはコンニャク栽培農家が三百二十戸あるが、そのうち九〇％は田人、一〇％は遠野と山田の一部。作付面積は百四十㌶で、前年とほぼ同じ。

コンニャクはウズラの卵大に育った種芋を植え付けてからナンより一まわり大きいほどに生育させ出荷するまでには三年かかる。この間、三回植え直す。このため出荷できるコンニャクは、全作付面積の三分の一に当たる四十七㌶前後。他の作品と比較すると期間が長いが、価格は割合安定しており、毎年五～一〇％の上昇ぶりで、一農家当たりザッと五十万円の収益を上げる。農家では米づくりの副収入源として栽培しているようだ。

植え付けは、畑をきれいに整地して六十㌢間隔にうねを立てた後に、ウズラの卵大に育った種芋を十五㌢幅に植え、土をかぶせれば終わり。といっても一農家当たり四十㌃の栽培面積を持つため、近年の後継者不足もあり、農家では人手が不足し、作業には手間がかかる。一カ月がかりの植え付け作業がようやく終わったものの、こんどは天候不順で今後の生育が心配されている。

助川さんら優良店を表彰

勿来たばこ販売協組総会

勿来たばこ販売協同組合は二十八日午前十時から、第二十一回通常総会を勿来市民会館で開き、今年度の事業計画や役員改選、総代改選を行った。この席上、県たばこ販売協同組合連合会長賞の助川二郎さんら十一人、所長賞三十人、理事長賞二十人、市長賞十人に表彰状が贈られた。

総会は過年度報告に続き今年度の事業計画について話し合った。中でもたばこ売り上げ増進宣伝に関するもので、店舗改善補助や中元・年末・年始売り上げ宣伝などの対策費を盛り込んだほか、福利厚生事業も行うことを決めた。受賞者は次の通り。

▽県たばこ販売協同組合連合会長賞＝小野藤吉（磐城）倉持新（同）小森谷タケ（同）黒木尋美（同）助川二郎（勿来）松本寿子（同）青砥勇一（田人）阿部力（磐城）加藤美江（勿来）鈴木政行（遠野）安竜光一郎（磐城）▽所長賞＝佐藤オミヨ（磐城）丹ヤエ（同）遠藤左京（同）安竜光一郎（同）遠藤ミツ（同）松永タイ子（同）佐藤トモ（同）佐藤高穂（同）佐々木タキ（勿来）高木政喜（同）赤津サタ（同）間宮俊彦（同）若松キノ（磐城）小針商店（遠野）高萩英雄（磐城）吉田三郎（同）橋木リヨ（同）小野キミヨ（同）平野キヨ（同）御代信夫（同）神白カツ（同）高木隆義（同）上田房治（同）遠藤虎雄（同）樋田直喜（勿来）菅野保（同）小野和代（同）丹野キイ（磐城）赤津進（勿来）根本スミエ（田人）▽理事長賞＝小磯ナツ（磐城）高橋研二（同）神白カツ（同）遠藤虎雄（同）皆川正八郎（同）高木隆義（同）平山久（勿来）片寄正一（同）岡部祐夫（磐城）平子庄一（遠野）小野スエ（磐城）大山米子（同）坂本泰子（同）蜂谷春子（同）小西八郎（同）永山忠男（勿来）佐々木ツヤ（同）横田喜美子（同）沢田末司（同）安島昇（同）▽市長賞＝吉田三郎（磐城）沢田セツ子（同）蜂谷春子（同）長瀬寛徳（同）松崎ハル子（同）永山栄三（勿来）田巻重一（同）渡辺田紀雄（同）いわき生活協同組合（磐城）青木弘（遠野）

商店街

大塚ガス電器＝平字正内町の大塚ガス電器店では、改装7周年記念セールを5日で記念セール＝10日で5キロ＝平・月見町のワ＝やせる法指導＝タナベ薬局では10日で5キロやせる法の指導を実施中。

珈琲門でアイ＝平・田町のスナ＝ック喫茶珈琲門スコーヒー＝は1日からアイスコーヒーを始めた。

100貨店

くらし随筆の新しい担当者が決まった。地域性、性別、職業、年齢など、いろんなことを加味して執筆依頼ということになるが、あまり筆に縁のない方は逃げ腰になるようである。だが、読み書きソロバンは誰にもできる。書いてみないことにはわからない◆くらし随筆の第一号執筆者は、当時もっとも多忙をきわめた樋口助役（平市当時）草野専務（商工会議所）木山重役（常磐炭礦）などであった。まず承諾してもらうことが大変だったが、いずれもOKしてくれ、三カ月間の約束を果たしてくれた。おかげで第二回目から依頼するとき、「いそがしいから…」という理由で断られることはなかった。◆さて、折にふれて、心にたまったことを、素直に表現してくれればいいとお願いするのだが、うまく書こうという気がつよくなってくると、なかなか筆が進まない。なかには材料がない、というので苦労するという話もあったが、職業のことでもいい、依頼されるひとは、どの道、職業のベテランである。それにまつわる話題がないということはあるまい◆そんなことで、なんとか三カ月間のノルマを果たし、オールメンバーが会員集まって、懇親会を開くときがまた楽しい。「あなたの文を読んでいて、こんな方かと想像していましたが…」「あの文は、よかったですね…」など、旧知の仲のような親しさが生まれる。それに、共感した読者からレターが寄せられたなど、しばし文士のおもいにふける◆人間は考えるときがある。書きながら考えると、いろんな方向に考えが広がる。それを決められたマスメの中にまとめなければならない。四百字詰め一枚とちょっとの長さだが、言葉に出せば三分位である。まとめとはムズかしい。しかし楽しい。

（龍人）

新書紹介

図書館

中央図書館（一般向け）

▼お店で買えない贈り物（河原フミコ）▼冠婚葬祭入門（塩月弥栄子）▼もう一人の乗客（草野唯雄）▼幻の悪魔（高木彬光）▼三十一文字の人生論（桜木健古）▼効く効かない健康食（伊沢一男）▼園芸診療所はんじょう記（柳宗民）▼人使いアイデア集（戸川猪佐武共著）▼小説丸紅（佐瀬稔）▼ムツゴロウの愛馬行進曲（畑正憲）▼ムツゴロウの純情詩集（同）▼ある時代の手記（宮内勇）▼日本の右翼（池田論）▼あくびノオト（北杜夫）▼宇宙人謎の遺産（五島勉）▼地名を歩く（山口恵一郎）▼黄昏の橋（高橋和巳）▼江戸と城下町（鈴木理生）▼なわを使った運動と遊び（A・ザイボルトーブルンフーバー）▼白夜草紙（五木寛之）▼資格と特技これでいこう（大矢息生）▼現代アメリカ英語2（国弘正雄）▼身ぶり言語の日英比較（小林祐子）▼中川三郎の3時間ダンス入門（中川三郎）▼ぼくたちの洋行（遠藤周作）▼忙しい奥さん（佐藤愛子）▼御宿かわせみ（平岩弓枝）▼止まらない回転木馬（北山修）▼図解盆栽早わかり（小林高）▼ホットな男のクールな青春（河野保雄）▼オリエンテーリング教室（杉原潤之輔共著）▼和歌文学年表（阿部正路）▼全国貸別荘オールガイド'75（下野博）▼硬式テニス（太田芳郎）▼続冠婚葬祭入門（塩月弥栄子）▼アタマを3歳から作る家庭塾（古川のぼる）▼ツバキ・サザンカ（中村恒雄）▼ハナショウブ（富野耕治）▼大ギク（岡田正順）▼カトレア（江尻光一）▼シンビジューム（同）▼新和漢朗詠集（石原慎太郎）▼君たちの悩みこまじめにお答え致します（遠藤周作）

＃＃＃＃＃＃

舞え舞え蝸牛（13）

田辺聖子 作　梶鮎太 画

おちくぼ姫（十三）

阿漕が、西の対の用をすませて姫君のところへいってみると、姫君は乏しい灯を前に、筆をとって、物思いにふけっていた。

書きちらされたものを、阿漕がみると、

『世の中に　いかであらじと　思へども
かなはぬものは　憂き身なりけり』

とある。

（もうこんな世の中、生きていたくないと思うけれども、それかとて、どうしようもない。思うにまかせぬ、はかない身なんだわ……）

というような意味であろうか。

阿漕は胸が詰ったが、声をはげましていった。

『いけませんねえ……お姫さま、こんな、悲しい歌。どうしてそんなことをおっしゃいますか、生きていればこそ、また、たのしい目にもあえるのでございますよ。面白いこと、うれしいこと、どっさり、この先、待っているのでございます……』

『どうしてわかるの？』

姫君は、筆をおいてつぶやいた。

『この先、いいことが待っているなんて、信じられないわ』

『いいえ、いけません。ほんとに、あるんでございますから……』

阿漕は、なぜか、ぽっと頬をあからめた。

『お姫さまとめぐりあうのを待っている、よろこびや、うれしいことが、きっとあるにちがいありませんよ』

『阿漕がそういうなら、そうかもしれない。わたくしも気永に待つことにしますか。――でも、どんなよろこびごとがあるというのかしら。わたくしにとって、ほんとうのよろこびというのは、亡くなられたお母さまが、生き返ってくださることだけよ――でも、無論、そんな望みは叶えられるはずもないことなんだし。そしたら、そのほかのうれしいことって何かしら？』

『まあ。よい婿君がお通いになることじゃございませんか』

阿漕は思わず、力を入れていった。

『お姫さま。女の運命は、婿君次第ですわ。お母君さまに死に別れられたのは、とり返しのつかぬご不幸ですけれど、ありがたいことに、女は、よい結婚さえすれば、その不幸は忘れられて、幸福にとって代るものですわ』

姫君は、いたずらっぽくいう――すると、白い頬に、愛くるしい笑くぼが浮ぶ。

『ま、いやですわ。何も、私のことじゃありませんよ』

阿漕はなお赤くなった。

『何にしても、この阿漕が、きっといい婿君を、おひき合せいたしますわ。三の君さまに負けぬようなりっぱな公達（きんだち）を――』

『夢のような話ねえ……。こんなわたくしの所へ通われる物好きな殿方はなくってよ』

おすきな季節料理 峠
平・新田町 電(74)4434

●バタマキ売ります
小型1台1,300円　3トン車3,500円
※配達いたします
●木箱注文に応じます
出張可（多少にかかわらず）
■運転者募集
川村製材所
平字佃町1の2　電(74)5382

ヤングミセス・ミセスファッション
おしゃれの店 ちかうち chikauchi
平店・平和通り　電23―1611
日立店・鹿島町　電22―1216

ひな鳥・唐揚げ
湯本の島梅
湯本中央通り店電(42)三一五一代
湯本駅南店電(43)五五五五
駐車場完備

ふとんのシオヤ
いわき市常磐湯本町
黄金町電(42)二四七四

洋装 モンシェリー
平字白銀町8・太田ビル3F　☎(23)8140
高級舶来・国産布地　オーダー専門店

新築・増改築のご相談に応じます
☞各種長期融資の申請手続きは
いっさい当方で代行致します☜
★電話頂ければ担当員が早速おうかがい致します
株式会社 美建社
いわき市平・杉平　☎(22)3351(代)

お宮と仏壇
橋本屋
平・新川町
五町目バス停わき
電74―3948

★専用駐車場をご利用下さい
'76夏の紳士服地　舶来服地・ネクタイ・プレタポルテ
贈り物に…お仕立券付きもございます
太平テーラー
いわき市平・堂ノ前　TEL・23―4029（代表）
〈福島信販加盟店〉　ニイサンのヨーフク

通産省認可（協）日本店装チェーン会員
店舗診断・企画・設計施工
特注備品・室内造作家具
株式会社 家具のスズキ（店装部）
店舗／いわき市平・松ヶ岡公園表入り口TEL・(74)3741
工場／いわき市好間町下好間字渋井TEL・(36)3246

貴女の美しい素肌美を創りだす　山野愛子どろんこ美容
《美しい人ってどんな人…》
山野愛子なら、こう答えるでしょう。つまり、なにより健康な人。からだのなかから、ハツラツとした美しさがニジミでてくるような人。素肌に自信を持っている人。そして――だれでも美しい人になれるのです。（ビューティーコンサルタント募集中）
山野愛子どろんこ美容東北総発売元（あなたの美容のご相談……コンサルタントが責任をもってお応えします）
株式会社 東北ヤマノいわきセンター　いわき市平字小太郎町1の15　福島不動産ビル3F　電(21)3900

◆NHK特集「いま、アメリカ戦略空軍は」

NHK・夜8・00

強大な装備と戦力を保有し、その力を一度発揮する時、人類を完全に壊滅させることも出来るであろうというおそるべき軍団、アメリカ戦略空軍の全ぼうを、二度にわたって描く。きょうはその一回目。

～巨人爆撃機B―52～

核攻撃を避けるため、ネブラスカ州オマハの地下深く作られた、アメリカ戦略空軍総司令部指揮室。ここの巨大なスクリーンには、世界各地に配置された戦略爆撃機B―52の動きが刻々と映し出される。

☆

北爆で活躍したこの爆撃機は、ことしで現役生活二十一年。その間四百七十七機が建造されたが、そのうちの三百数機は、もはやスクラップとして、アリゾナの砂漠にある軍用機の墓場に、残がいをさらしているという。超高空からの爆撃をその身上としたB―52は、その後の各種兵器の進歩により完全なものではなくなってしまったのだ。

番組では、いまは世界各地にちらばって生活している。もとB―52のパイロットたちへのインタビューもおりまぜながら、巨人爆撃機B―52の全貌描く。

☆

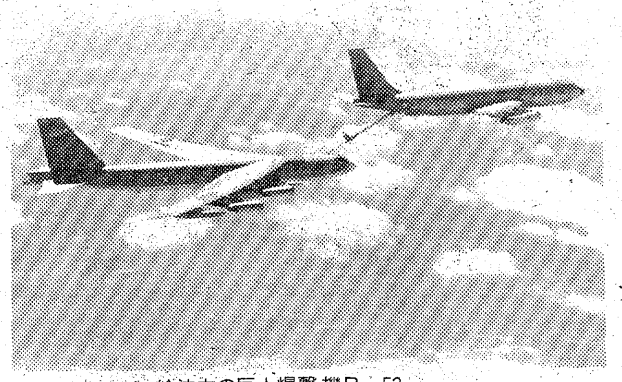

給油中の巨人爆撃機B―52

NHKテレビ
☆印は白黒

- 6・00　長くつ下のピッピ～冒険旅行～
- 25　真田十勇士
- 40　きょうの福島
- 7・00　N◇27　NHKガイド
- 30　おばんです
- 8・00　NHK特集「いまアメリカ戦略空軍は」―巨人爆撃機B―52
- 50　名曲◇55　N天
- 9・00　N・C9
- 40　「櫻守」田村高廣ほか
- 10・00　N解説
- 15　白鳳再現―薬師寺金堂再建の記録―高田好胤　西岡常一
- 11・00　N◇15　ローカルN天

NHK教育
☆印は白黒

- 6・00　英語会話Ⅲ「日本語とわたし」
- 30　フルートとともに
- 7・00☆　スペイン語講座「小さな国です」
- 30　NHK文化シリーズ　歴史と文明「文明の衝突」―草原とオアシス―
- 8・15　教養特集「都市交通」―大阪市の試みから―
- 9・00　きょうの料理
- 25　名曲アルバム
- 30　通信高校講座　数学Ⅰ
- 10・00　通信高校講座　数学Ⅰ
- 30　通信高校講座　数学Ⅱ
- 11・00　ロシア語講座
- 30　大学講座

福島テレビ
☆印は白黒

- 6・00　FTVテレポート
- 30　ニュースコープ
- 7・00　まんが日本昔ばなし
- 30　フルーツ・ケンちゃん「泣かないよ／マラソン先生」宮脇康之　岸久美子　斎藤ゆかりほか
- 8・00　「明日がござる」水前寺清子　沢田雅美　荻島真一　佐良直美ほか
- 9・00　高原へいらっしゃい　田宮二郎　由美かおる　尾藤イサオ　北林谷栄
- 10・00　遥かなる海「家庭というもの」　小林桂樹　近藤正臣　酒井和歌子
- 11・05　大江戸捜査網「無法街の辻駕籠」里見浩太朗

福島中央テレビ
☆印は白黒

- 6・00　新・底ぬけ脱線ゲーム
- 30　ジャストN
- 7・00　クイズ・タイムショック
- 30　木曜スペシャル「地球最大の巨穴／謎の地底怪獣王国を探検する!!」▽南米ベネズエラの奥地に存在する地球最後の秘境／
- 9・00　「さよならの夏」岩下志麻　有馬稲子　細川俊之　織田あきら　高松英郎　田口久美ほか
- 10・00　「七色とんがらし」千葉真一　片岡千恵蔵　倍賞美津子ほか
- 11・15　11PM

今夜の番組

NHK第1　1340KC

- 6・15　じょうずな話し方「会話のルール」
- 25　ナイター　「中日―巨人」＝中止の時＝7：00N◇10ローカルN天◇15ポップスコンサート「乙女座の伝説」◇57NHKガイド8：05こよいあの歌を「丘を越えて」「明治―代女」9：05夜のサスペンス「明治牡丹燈籠」フランキー堺　三田和代ほか
- 9・30　科学千一夜「日本ヘビ紳士録」
- 10・20　若いこだま「吉見祐子のアメリカ報告」
- 11・05　夢のハーモニー

NHK第2　1540KC

- 6・00　そろばん教室
- 20　続基礎英語
- 7・00　カレンダドピックスN
- 15　英語会話
- 30　中学生の勉強室
- 8・00　通信高校講座　現代国語（1）
- 20　通信高校講座　現代国語（2）
- 40　通信高校講座　現代国語（3）
- 9・00　通信高校講座　古典乙
- 20　通信高校講座　古典乙
- 40　通信高校講座　世界史
- 10・20　通信高校講座　英語A（2）
- 40　通信高校講座　英語A
- 11・00　スペイン語講座

ラジオ福島　1060KC

- 6・00　Nハイライト
- 20　ナイター　「中日―巨人」＝中止の時＝6：20プロ野球天国7：00梶幹雄のホームラン・ジョッキー8：00三平・みどりのホームランでスイマセン8：30あきらとひろみのヒットヒット大熱戦
- 9・10　夜のヒット歌謡
- 20　ファミリー・スタジオなつメロジョッキー
- 10・00　ポップスNO・1
- 30　MU・ハイフォニック＜小椋佳ニュー・アルバム＞
- 11・00　たむたむたいむ

FM放送
☆印はステレオ

- 6・00☆夕べの広場＜ディスクジョッキー＞
- 7・15☆サウンド・オブ・ポップス＜ロック競演＞フロム・アンダー　ハーレクィーン　ペーパー・チャームズほか
- 8・05☆FMコンサート＜ジャズ・フラッシュ＞～海外盤新譜集～タンピー・ママ　モスキート　身も心も　恋のためいき　ネイチャー・ボーイ　サンドラほか
- 10・20☆邦楽百番　長唄「もみじ葉」「石橋」
- 11・05　夜のしらべ　歌曲集「女の愛と生涯」ほか

七色とんがらし

福島中央・夜10・00

塩をまけ！

油にまみれて仕事をしている鉄男（千葉真一）に、お得意さんから電話がかかってきた。

そのお得意さんは以前から弟・研次（原田大二郎）に縁談を持ち込んできていたのだが「日がいいから今日お見合いをしてほしい。場所はお宅で――」といって電話を切った。

とつぜんの話に大あわての鉄男は座ブトンよ灰皿よと大さわぎだが、当の研次は「見合いなんて古いよ」と気の進まぬ様子。二人の間にはさまった直子（倍賞美津子）が「とにかく会うだけ会って――」と…。

みもの

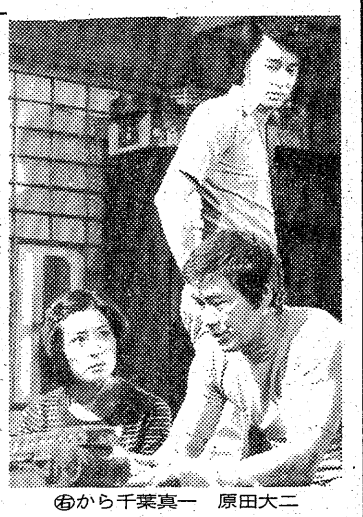

㊨から千葉真一　原田大二郎　倍賞美津子

まんが日本昔ばなし

福島・夜7・00

″タヌキと彦市″
″火男″

『タヌキと彦市』

ある村に、彦市という大そうトンチの上手な男がいた。彦市の家の裏山に住むタヌキは相当な性悪で、街道で旅人にイタズラばかりしているが、彦市にはかなわない。

そこでタヌキは、何とか彦市を困らせてやろうと、ある日、村中の石ころを集め、彦市の畑にばらまいた。だが、すぐにタヌキの仕業と気付いた彦市、タヌキに聞こえよがしに「いやー、よかった。石はいいこやしになる。これが馬フンだったら大変じゃった…」といってやった。

『火男』

働き者のお爺さんと欲張りなお婆さんが住んでいた。お爺さんは、毎日せっせと柴刈りに。

そんなある日、″柴よとせ、柴よとせ″という声がホラ穴から聞こえてきた。人のいいお爺さんは柴をどんどんホラ穴へ。

さよならの夏

福島中央・夜9・00

京太（織田あきら）は書き置きを残して、むつ子（岩下志麻）が借りてやったアパートを出た。行きつけのスナックで京太を見つけたが、京太は女（田口久美）と二人で街へとび出していった。夜明けまで京太の部屋で待つむつ子の前に現れたのは夫の修二（細川俊之）だった。

一方、事業に行きづまった喜島耕造（高松英郎）は妻（有馬稲子）に離婚を申し入れ、京太の実母（中北千枝子）を呼び京太を返したいと言う。

フルーツ・ケンちゃん

福島・夜7・30

泣かないよ！マラソン先生

チャコ（斎藤ゆかり）がはしかにかかり、免疫のないケンジ（岡浩也）は近寄れない。おかあさん（岸久美子）はチャコにつきっきりだし、ケン一（宮脇康之）は試験勉強が忙しくて、かまってくれない。もちろんおとうさん（牟田悌三）や店員たちは仕事が忙しい。

だれにも相手にされず、おもしろくないケンジはちょっぴりふてくされた。そこで遅くまで外で遊んでいたり、テストの答えを書かなかったり、わざと両親を心配させることばかり。

いつもと違うケンジの様子を心配したマラソン先生（渡辺篤史）は、事情を聴いてしばらくケンジを預かることにした。自分のことは自分でするという約束だった。

ケンジは勇んで先生のアパートにうつった。だが先生との生活は、はじめ想像していたものとは、かなり違っていた。

宏（近藤正臣）は洋一（古谷一行）に妹から手を引いて―と先生の仕事は忙しく、帰ってくるのは夜遅い。ケンジはカギっ子と同じだ。楽しみにしていた日曜日までも遊ぶヒマはなかった。

遥かなる海

福島・夜10・00

家庭というもの

宏（近藤正臣）を屋台のオデン屋に残して姿を消した菜津江（丘みつ子）は、翌朝になっても帰ってこなかった。仙三（小林桂樹）に反抗し、衝動的に生きる宏に不安を感じた菜津江は、自活を考え、友人のところにいた。

一方、菜津江だけを心の支えとして生きてきた宏は、春江（渡辺美佐子）が彼女を隠したものと思いこみ、山野辺家を訪ねた。だが、菜津江の姿はなく、妹から手を引いてほしいと迫られた。

◆邦楽百番＝長唄

FM・夜10・20

長唄「石橋」を今藤長十郎ほかの演奏で、長唄「もみじ葉」を松島庄三郎、柏伊三郎ほかの演奏できく。長唄「石橋」は、謡曲の「石橋」をほとんどそのまま長唄にしたもの。

大江定基が出家して寂昭法師となり、中国にわたり、天台山へ入る。天台山で法師は、深さ数千丈といわれる谷にかかった石橋を渡ろうとすると、一人のきこりが現れて、この橋は高僧といえども、難行苦行の修行をつんだものでなければ渡ることはおぼつかぬという。そして石橋の縁起を語り、やがて舞楽がきこえてくると、きこりは獅子の正体を現し、舞い踊る。

長唄の「もみじ葉」は、長唄の「高尾さんげ」の一部で、芝居では独吟として使われる。

ききもの

科学千一夜

第一・夜9・30

日本ヘビ紳士録

京都教育大学の深田祝教授は、野山でみつけた四千匹のヘビに印をつけて放ち、ヘビの寿命など生活史を研究している。

番組では、ヘビにまつわる話を深田さんに聴く。

MU・ハイフォニック

ラジオ・福島・夜10・30

小椋佳ニュー・LP

今晩は、異色シンガーソングライター、″小椋佳″のニュー・アルバム″道草″に収められている「めまい」「私の悲しみには」など全五曲を聴く。

現役の銀行マンで、昨年は布施明の歌で大ヒットした「シクラメンのかほり」の作詞・作曲でも注目をあびた小椋佳の繊細な世界をさぐる。

開店　1周年記念サービス
6月4日(金)・5日(土)ご来店の皆様に粗品進呈!!

♣モーニングティータイム♣
（AM7:30～PM1:00）
・ブレンドコーヒー（厚焼きトースト付）…¥230
・ブレンドコーヒー……¥180
★営業時間★
AM7:30～PM9:00

カフェテラス　すゝき
平・田町（ひかり座）☎23―0567

第3期工事
郷ヶ丘（さとおか）…この秋完成
開発許可　福島県指令　都第94号
うろこ雲のひろがるころ完成します
宅地から建築まで――
宅建免許　福（3）第137号
㈱平南開発
株式会社
いわき市平字十五町目20―1
電話　（0246）㉒1331代
※ご連絡いただければ　係員がご説明申し上げます

家庭婦人

健康管理とバイオリズム

健康管理上、難点がいっぱいの梅雨期が控えている。そんなとき注目されるのが、バイオリズムだ。人間が生まれながらにして備えているコンディションのリズム。バイオリズムによる健康管理はすぐれた方法でもある。

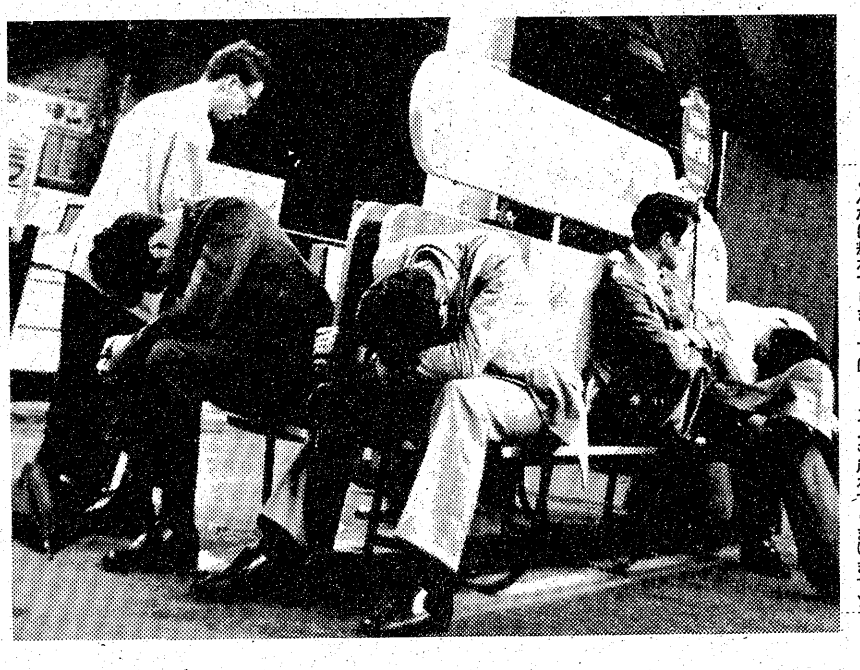

こんなに疲れてしまっては　リズムも崩れてしまいますゾ

身体や感情、知性にもリズム

注意が必要な変動期

人間のコンディションには一定のリズムがあり、一生それが規則的に繰り返される。この周期を指して、バイオリズムという。

古来、その"周期"についての研究が進められてきた。バイオリズムの"存在"についていえば、たとえば睡眠と覚醒の繰り返しや、冬眠現象で証明されている。

その生命のリズムだが、身体、感情、知性の三つのものがあり、この組み合わせで個人のコンディションが形成されている。個人個人が、日によって生命リズムが異なるのはいうまでもない。

さて、三つのリズムは周期の幅がそれぞれちがっている。身体リズムは二十三日周期、感情リズムが二十八日周期、知性リズムが三十三日周期といった具合だ。そして健康管理にとくに関係が深いのは、身体リズムだ。

「波によって活動期、変動期、休息期とわけられますが、とくに注意したいのは変動期。持病の発作がおきたりしますから」とは、日本バイオリズム学会の弁。

すでに多くの具体例が外国、国内で集められているが、そのひとつをあげるとスイスの生命保険会社の調査がある。それはチューリッヒ市民の届け出た死亡者三百例について、死亡日を分析したところ、百九十七例がバイオリズム、身体リズムの変動期だったという興味ある結果が出ている。

身体リズムは二十三日周期だから、この変動期は一年に約二十五日という計算だ。

「旅行などで二、三日休んだあとの体調は、生活のリズムも狂っていて、それも正常に戻すのにも苦労します。まして、その時期が変動期なら大変。十分に注意しなければ…」と警告している。では、そのリズムの特徴はどうなんだろうか。

【活動期】

食欲も増進して健康的な時期。病気への抵抗力、疲労回復力も盛んだ。積極的に体力を使える。

【変動期】

体調が不安定となっている。病状の悪化や、持病の再発といったことが多い。

【休息期】

疲れやすく、根気、耐久力も低下する。暴飲暴食はもちろん、つとめて体力の消耗をさけるようにしなければならない。

このようにバイオリズムの存在を知ってから、こんどはその活用が主力になってきた。発見はドイツでだが、日本への"輸入"は十二年前、そして現在では企業の健康管理から安全管理、さらには交通事故防止の分野にまで幅広く活用されている。

ある患者の家庭では、一家のバイオリズム表を壁にかかげてあったという。「そこの夫人にきいたら、バイオリズムによっていろいろな面でバランスを取るというんです。たとえば活動期の長男には、食事のとき特別に玉子をひとつプラスするとか…。これなんか、なかなか賢明なバイオリズムの利用法ではないでしょうか」という。

その家庭には、七十八歳の老女がいる。もちろん、バイオリズムで"変動期"となると、とくに具合が悪くなくても医師の門をたたく徹底ぶり。「そのためか年齢の割には元気ですよ」とのこと。

リズムが重なるときも

最近ではバイオリズムを計算する電卓（カシオバイオレーター、普通の計算以外にバイオリズムその他の算出が可能。七千五百円ぐらい）までが発売されている。これなど、バイオリズムが生活に定着しつつあるひとつの証明といってもいいだろう。このような家庭がだんだんと増加するのは間違いないとみていいようだ。

この身体リズムの変動期に、知性リズム、感情リズムの変動期がぶつかる日は、とくに注意しなければならないだろう。二つのリズムの変動期が重なるのが一年に五、六日、三つが重なるのは四年に一日程度という計算になる。

その日ぐらいは、完全休息日にしたいもの。しかし、そうは簡単にいかないのが現代の生活だ。結局は個人個人が注意するより仕方がありません。要は、こんな時には無理をしないことに尽きるようです。

奥さま1年生

――タタミの再生法――

タタミも新しいうちはいいのですが、古くなってくると汚れも目立ちます。タタミの再生法をいくつか紹介しましょう。

タタミの上に日射しが入るのはいいのですが、困るのは色焼けです。この色焼けを取るには、まずぬるま湯に酢を入れ、それでふきます。そのあと、水でしぼったぞうきんで、酢をふき取り、からぶきしてみがき上げます。

タタミにインキをこぼしたとき、あわててぞうきんがけをして、逆にシミがひろくなってしまう場合があります。こんなときは、まずインキをふき取る前に、ちり紙かボロ布で吸い取ることです。それから水でしぼったぞうきんでふくといいでしょう。シミにならないようにするには、インキをかぶった部分に牛乳を少しずつふりかけ、ボロ布でふきます。この場合、タタミの目にそってふくのがコツです。

よくあることですが、タバコの火を落として焦がしたり、小さなほつれが出来たりすると、長い間にそれが大きくなってしまいます。穴やほつれは大きくならないうちに、早目に修理することです。

焼け焦げを目立たなくする手軽な方法として、布にオキシフルを含ませて焦げた部分を脱色すれば、目立ちません。そのあと、接着剤を塗り込むと、穴やほつれが接着されて大きくなるのが防げます。

夏の下着

☆…これからの季節には、なるべく涼しく、肌ざわりのよい下着…☆
☆…が望まれます。そこで、夏向きの女性下着について――。…☆

涼しく肌ざわりのよいものを

下着は美しいシルエットをつくる上で大切なものです。従って、型とともに素材を選ぶことも必要です。

このシーズンの下着の素材としてはクレープをはじめキュプラ、ベンベルグ、綿、テトロン、ナイロンなどいろいろあります。

以下、それぞれの下着について検討してみましょう。

【スリップ】は材質としてはベンベルグが、ひんやりとした感触では最高ですが、通気性の面ではクレープということになります。もっとも、この二つは多少かさばる感じがするので、どちらかといえば家庭内用のものといえます。

型としては肩ひものないものが夏のスリップには向いています。

【ブラジャー】はクレープや綿ものが中心になっています。型はやはりストラップレス（肩ひもなし）が便利でしょう。

また、これからの季節は上衣が薄くなり下着が透けて見えるようになるので、ブラジャーは白だけでなく色ものもそろえておくとよいでしょう。

【ショーツ】は通気性をいちばんに考えたいもので、そのためにはクレープ、キュプラ、麻加工のものなどが向いています。

型としてはビキニやスキャンティといった短めのものということになるでしょう。

【スリーマー】はまさに夏用の下着といえるものでしょう。材質としてはメリヤス、レーヨン、麻加工ものなどが使われているものが多いようです。

緑の季節です
時には一家そろって
バンブーでの食事を
お楽しみ下さい

RESTAURANT BAMBOO
ビジネス・ご会合
ご家族づれ
すべてマッチする
グーなお店

二階の宴会場・個室をご利用下さい
レストラン
バンブー
いわき市郷ケ丘入り口　TEL・23―7173
バンブーならでは　バンブーならでは　バンブーならでは　バンブーならでは　バンブーならでは　バンブーならでは　バンブーならでは　バンブーならでは　バンブーならでは

郷土の誇り…清酒
白馬の雪
白馬の雪酒造株式会社　いわき市平中平窪字辰ノ口

快適な環境を貴方に!!
各界に品質の優秀さを認められたフロンヒート
一般家庭から大型ビルまで冷暖房のことならおまかせください

●カーエアコン
●カーラー
特別価格で奉仕中!!

取り扱いメーカー
★ダイキン工業
★日立製作所
★松下電機
★三菱電機

暖冷房面積（11～14㎡）のめやす 6畳 ⇒ 8畳
冷房能力2,000kcal/h・暖房能力2,800kcal/h
~~269,000円（工事費別）~~
230,000円（工事費含む）

総合空調設備店
恵総業
いわき市平字三倉50
☎(0246)23―8109

小川中が全国表彰

青少年赤十字

カナン村訪問など社会奉仕に貢献

社会福祉部門に選ばれる

小川中（宇田哲雄校長、458人）のJRC（青少年赤十字）は先月29日、東京・明治神宮参集殿で日本善行会（東龍太郎会長）から全国表彰を受けた。同日表彰されたのは環境美化や人命救助など二百六十七件で、同校は社会福祉部門十六件のうちに選ばれた。

賞状などを手にJRC代表の阿部くん、小松洋子副部長、宇田校長

学園

JRCは赤十字事業の重要な一部門で、心身を鍛えるとともに、郷土社会のために役立とうというねらいで、第一次世界大戦の末期、カナダやアメリカの教師らが始めた。

同校のJRCは放送や図書、新聞など生徒会活動の一つとして六年前に発足。現在、三年生の阿部恵造くんを部長に全校生徒が加入、一年間の計画を立てて活発に活動している。主な事業は夏休み中の「カナン村訪問」や「背戸峨廊の清掃奉仕」、恵まれない人のための「募金運動」など。

「カナン村訪問」では、昨年は各クラスから代表二人ずつ参加、一合わせて約三十人が同村周囲の草むしりを行ったほか、入所者と遊ぶなど関係者から感謝された。また、「背戸峨廊の清掃奉仕」では全校生徒から参加者を募集。昨年は約八十人が参加した。これはハイキングを兼ねたもので、ゴミを拾いながら帰って来るという一石二鳥の奉仕作業。こうした活動が認められて、昨年十一月には木村守江県知事から表彰を受けている。

表彰式には同校を代表して、部長の阿部くんと生徒会顧問の矢部四郎教諭㊟の二人が出席。式では各部門ごとに出席者が壇上に上り、日本善行会の木村行蔵副会長から代表者に賞状と盾が手渡された。

同校では月曜日の三十一日、体育館でさっそく朝会を開き、賞状などを披露した。同時に、式に出席した阿部くんが、二十九日の表彰式の状況などを全校生徒に報告、全国表彰の栄誉をわかち合った。このほか、宇田校長が「こうした表彰されるようなものだけが善行ではなく、毎日の小さな善意こそが大切」と思いやりの精神を強調、「小川中の生徒が道でサイフを拾い、届けたため、落とし主がわざわざ学校におれに来た。こうしたささいな行為が善行だ」と話した。同校JRCは今年もまた、カナン村慰問と背戸峨廊の清掃を予定、社会奉仕に力を入れていくという。

父兄がマツケムシ退治　小川中

小川中（宇田哲雄校長、四百五十八人）の庭園には、バラやサツキなど緑が豊富。こうしたすばらしい環境を病害虫から守ろうと、同校の父兄らが二十八日、殺虫剤などの薬剤散布を実施した。

同校は昭和四十一年、文部省の学校緑化コンクールで特選に入賞するなど、庭園が整備されており、きれいに刈り込まれた植木が豊富に植えられている。他校では見られないほどりっぱなもので、同校PTAではこうした緑を、子弟の学んでいる学校から絶やさないようにしようと、年に三回、薬剤散布の奉仕作業を実施。学校関係者から感謝されている。

同日は父兄らが軽トラックに薬剤を積み込み、校舎の周囲を移動しながらの作業。とくにヒマラヤスギには大敵の害虫マツケムシが繁殖するため、父兄らは長いさおの先にノズルを取り付けて、一本一本ていねいに薬剤を散布していた。

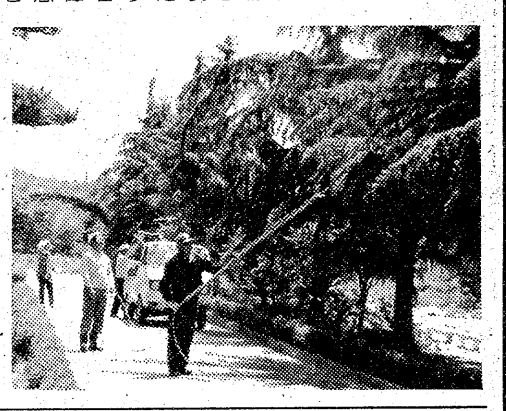

【小川中の庭園で薬剤を散布する父兄】

＊＊＊＊＊＊＊＊＊＊

文集いわき第16号から

④

「わたしの友だち」

楽しかった夏の一日

いとこが初めて来訪

植田小・4年　森　祥子

夏休みのあつい日、私とあねで公園のプールに行こうかと、そうだんしていると、「こんにちは、しばらくね」と、げんかんで女の人の声がしました。「あっ、田人の、とみえおばさんだ」―みんなは、かけだしてげんかんに出てみました。母の実家の、おばさんの後ろには、朋子ちゃんとかずみちゃんが立っていました。

朋子ちゃんは母の妹の長女で三歳、かずみちゃんはおばさんの妹の長女で四年生、二人とも夏休みで田人に遊びに来ているのです。かずみちゃんには、前に田人のおばさんの家で、二、三回あったことがあるが、私の家へ来たのははじめてでした。

おばさんは二人をおいて、町のは医者に行きました。私とあねと、かずみちゃんも何も話をせず、顔を見合い、モジモジとすわっていると、母が声をかけました。

「外はあついから、家の中でトランプゲームでもみんなでやりなさい」。私は急いでトランプを持って来ました。するとあねも、もう一つトランプを持って来ました。

かたづけがおわって、あねがもどり、ゲームをはじめました。はじめに七ならべ、そしてページワン、五十一。おもしろくてどんどんやっていきました。かずみちゃんの知らないトランプゲームは私たちが教えてあげました。私たちはもうすっかりなかよしになっていました。あついので、ぶっかきのので、私が、「もうトランプは持って来たよ」と言いました。あねはきどってトランプをしまいに行ったので、ころんでしまい、そこらじゅうにトランプをまきちらしてしまいました。私とかずみちゃんは大わらいをしてしまいました。

氷をしゃぶりながら、ゲームをしました。

ページワンの時、あねが言いました。「まけた人は氷を三つ口に入れることにするよ」。みんなはしんけんにやったので、あねがまけて、氷を三つ口の中に入れました。かずみちゃんが、「自分で言い出して、自分でやっているわ」と言ってわらいました。私もおかしくて、おかしくてそこらじゅうをころげ回り、ほほとおなかがいたくなるほどわらいました。

あねはつめたいのがこらえきれず、庭に水をはき出してしまいました。母がおかしを持って来て、「みんなは何がそんなにおかしいの」と聞いたので、私たちはそれがなんとなくおかしいので、またころげ回ってわらいました。わらい終わって気がついたら、朋ちゃんは私の妹の二歳のせつ子となかよく遊んでいました。

とみえおばさんが帰って来たので、イトーヨーカドーに行くことになりました。私とあねは、そわそわしてましたので、母に「早くしなさい」と言われました。かずみちゃんはくすくすわらっていました。私とあねは服を着かえていると、とみえおばさんはあねの服を、「長いすてきな服ね」と言いました。私もあねがきれいに見えました。

みんなで家を出かけました。私とあねとかずみちゃんは、楽しくていろいろとしゃべりながら歩いたので、ヨーカドーに着いたころは、母たちはとっくに着いていて、「ずいぶん待ったんだよ」と言いました。いろいろ買い物をしたあと、おなかがすいたので、みんなでラーメンを食べることにしました。私たちはべつのテーブルで、自分たちの学校の話をしながら食べました。

あねがこしょうと、とうがらしをかけたので、私もたっぷりかけて食べると、すごくからいので、いそいで水をごくごく飲みました。「そんなにいい気になっていれるからだよ」と、あねとかずみちゃんが言ったので、ちょっとしゃくにさわり、平気そうに食べました。帰り道、私はげふっとなりました。「あまり食べすぎるからだよ」と、かずみちゃんが言いました。

家に帰ってから母が、かずみちゃんに「二、三日とまって遊んでいったら」と言いました。私も「とまっていけばいいのになぁ」と思いました。すると、おばさんが「きげんを持ってこないからとまれないわ」と言いました。あねが「お母さんがいないと、とまれないんでしょ」と言うと、かずみちゃんははずかしそうにしていました。

かずみちゃんはずっと前からの友だちのように思えました。とても楽しい一日でした。こんどは、いつかかずみちゃんの家に遊びに行きたいなあと思います。

絶賛前売券発売中

●推せん
日本PTA全国協議会
優秀映画鑑賞会

はだしのゲン

■カラー作品（上映時間一時間四七分）

戦争のばかたれ！
原爆のばかたれ！
ひとりぼっちのわんぱくゲン
駆けよ 生きぬけ 何ごともめげず！
思わず笑いがはじけ 熱い涙がこみあげる…

広島で五六、〇〇〇人
東京で五二、〇〇〇人
全国にひろがる反響！

6月20㊐日　平市民会館

キャスト
小岩　石佐　左三
松原　島松　藤国
陽太郎　千寿子　雪弥　宏和　健太　幸子　連太郎

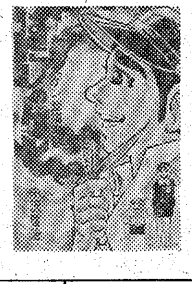

監督　原
製作　スタッフ
脚本　山田典香
作　中沢啓治（汐文社刊）

小学生	400円（当日500円）
中高生	500円（当日600円）
大人	600円（当日700円）

上映時間	午前9:30～11:40	午前11:50～午後2:00	午後2:10～4:20

主催：いわき市「はだしのゲン」上映実行委員会　☎(74)9366
後援：いわき市・いわき市教育委員会・いわき民報社

浜の香りを味わって下さい

○刺身定食（刺身.小付.おしんこ.ごはん.みそ汁付）　1,000円
○天婦羅定食（天婦羅.小付.おしんこ.ごはん.みそ汁付）　700円
○えびフライ定食（えびフライ.小付.おしんこ.ごはん.みそ汁付）　700円
○コンビ定食（A・B・C）　550円
その他ご定食いろいろございます

山水名物　生きづくり
1舟3,000～5,000円

鹿島街道
レストラン　山水
☎(0246)58－3358

歯の衛生週間

急増続ける虫歯

食べたらすぐみがけ

歯石は歯槽膿漏の因

健康管理といえば、とかく内臓疾患が取り上げられるが、体内の玄関ともいえる口腔衛生も、重要なポイントの一つである。特に食物をかみ砕き、消化しやすいようにする歯の役目は大きい。あすから『歯の衛生週間』が始まるが、食生活の変化で糖分を多く摂取するようになった戦後は、虫歯が急増している現況だ。同週間を機に、虫歯予防の徹底を図りたいものである。

一日一回では効果なし

歯の衛生については、小さい時からしつけられる。〝朝起きたら歯をみがけ〟とか〝寝る前に歯をみがけ〟などといわれたものだが、普通の家庭では朝、みがいただけで終わりのようである。これでは本当の虫歯予防にはならぬと医師は強調する。

歯科医の門をくぐると、どこの医院の待合室も患者でいっぱい。特に幼児から小・中・高校生など若い人達の姿が多いのが目立つ。

戦時中はロクに食べ物もなく、まして甘い物など口に入らなかったこともあって、虫歯になる人は少なかったが、戦後はチョコレートやケーキなどの甘いものがはんらん、それに従って虫歯が急上昇しているという。

虫歯は歯の間に残った糖分や、食物の炭水化物が酸化して歯をいためるといわれ、特に歯に残りやすいチョコレート、パン、ビスケットなどはよくない。また糖尿病や腎臓病、妊娠の場合はかかりやすいという。また、この酸化も食後数分で開始するため、食べ終わったらすぐ歯をみがくことが大切なわけ。朝一回だけでなく、とにかく何か食べたなら、必ず口をすすぐか、時間があったら軽くみがくことが肝要。歯や歯肉を清潔に保つことは、虫歯や歯肉炎、歯槽膿漏（しそうのうろう）などの予防につながるからである。

フッ素入りの歯みがき剤でも、リン酸カルシウム剤を使っているものは、ある程度効果があるという。歯ブラシを使う目的は、歯の間に残った食べ物のカスなどを取り除くことと、歯肉に適度の刺激を与えて血行を良くすることとともに、上皮の角化を促進させて、歯肉の抵抗力を強くすることにある。従って、歯ブラシの正しい使い方は、上アゴの歯は上から下へ、下アゴの歯は下から上へ動かすのが原則とされている。

ところが大半の人は、歯の表面をみがくのにも、歯みがき剤を口いっぱいにして、勢いよく横にこすっているのを見かける。歯みがき剤は一種の研摩剤なのだから、これでは歯の方がすり減ってしまう。なかには、歯の根元が横にへこんでしまい、神経にさわる人さえいる。これでは虫歯にかかったも同然。歯を保護するどころか、障害を与えたことになるので、正しいみがき方を励行したいもの。

年二回検診を

歯石の付着は、歯槽膿漏の原因にもなる。歯ぐきが後退してぐらつき出し、出血して歯が抜けたりする恐ろしい病気だ。一年に二回ぐらい歯科医を訪れ、歯石を取ってもらうことも忘れずに…。

また、もし虫歯にかかったら、早いうちに治療してもらうこと。治療も簡単に出来る。痛み出してからどうにも我慢できなくなってから医師にかかる人が多いが、歯もわが身の内、内臓と同様に大事にするぐらいの健康管理は心掛けるべきである。

虫歯の予防法として、水道の水の中にごく微量のフッ素を入れることがアメリカで始められ、現在では二十九カ国でも実施されているという（世界大百科事典）。日本でも京都市山科浄水場で実験されたことがあるとのことだが、このフッ素が体内に吸収されて、虫歯になりにくい歯をつくるといわれる。また、フッ化ソーダ液などを歯に塗布する方法が幼児や学童に行われているのも同じ理屈で、従って、フッ化物を水に入れて口をすすぐのも効果があるという。

今年の〝歯の衛生週間〟のポスター

歯をいためる酸化物

予防に効果あるフッ素

よい歯でよくかみ　よいからだ

（順不同）

●歯の衛生週間　●6月4日～10日

いわき歯科医師会

県歯科医師会小名浜班

勿来歯科医師団
団長　小野塚　量
植田町　小野塚歯科医師院
　　吉田歯科医師院
　　久保歯科医師院
　　森木歯科医師院
　　根岸歯科医師院
錦町　成合歯科医師院
　　粟谷歯科医師院
　　門馬歯科医師院
勿来町　菊地歯科医師院
　　柳田歯科医師院
　　緑川歯科医師院

萩原歯科医院
院長　萩原昭男
副院長　鈴木晴治
いわき市平字銀治町一六　電㉙三三五九

市川歯科医院
市川文雄
いわき市内郷綴町榎下六三　電㉖三〇三一

会田歯科医院
会田豊一郎
鎌田幸子
いわき市平字田町五一　電㉔二九九三

伊藤歯科医院
伊藤一人
いわき市平字才槌小路六　電㉓一五一七・㉔二三四五

石島歯科医院
石島公徳
いわき市平字南町二〇　電㉔四二〇七

猪狩歯科医院
猪狩一郎
いわき市平字才槌小路　電㉔二四二〇

五代儀歯科医院
五代儀昭
いわき市内郷御厩町長町四六　電㉖一二〇五

織田歯科医院
織田進
織田芳重
織田孝枝
いわき市平字南町五五　電㉔二八九〇

小林歯科医院
小林正一
いわき市平字四町目五〇　電㉔三七五八

志賀歯科医院
志賀照明
いわき市平字五町目一七ノ一八　電㉔三六一五

篠田歯科医院
篠田利夫
いわき市平字下の町二ノ四　岡田マンション内　電㉓七八七七

鈴木歯科医院
鈴木一男
いわき市平字田町六三（並木通り）　電㉔四六七四・㉓八一四八

鈴木歯科医院
鈴木寛治
いわき市内郷御厩町二ノ三　電㉖二九一八

スズキ歯科
鈴木利夫
いわき市平字二町目三〇　電㉒五六九〇

成田歯科医院
成田智水
いわき市平字三町目平和通り　電㉔八八四八

平井歯科医院
平井信行
平井清武
いわき市平字長橋町四九　電㉔四〇八九

加藤歯科医院
加藤惣市
加藤恵久
いわき市常磐湯本町八仙一　電㊷二七一〇

神尾歯科医院
神尾精二
いわき市常磐湯本町三函七一　電㊷二〇八五

流通の拠点 小名浜港の両断面

国際貿易港と遠洋漁業基地

⑥

海岸埋め立てで 剣浜漁組が解散

いわき県下の90%を漁獲

大別すると日本列島くまなく海岸線から沖合三千㍍まで、漁業組合を基盤とした定置漁業権、区画漁業権、共同漁業権が張りめぐらされている。

漁業権放棄と漁業補償問題

いわきの海岸帯は、四月の声を聞くと、春を告げる「春を呼ぶ名物漁業として漁具を固定して漁獲する定置網漁業が始められる。昔から「定置で一発あてれば感が建つ」といわれ、漁業家にとってはサイの目を賭ける真剣な目が輝くというドル箱の運命を担っている。主として暖流系の魚群に焦点がしぼられ、"春漁"の呼び名がある。定置網漁は県内では勿来・小名浜・豊間の三カ所―四月上旬から八月末の落ちマグロまでがシーズン。小名浜沖では三崎沖から約三㌔沖まで網を仕掛け、春サバに始まってイナダ・タイ・カワハギ・サクラマス・ブリ・タコ・イカなど多種にわたって漁獲がつづけられる。この漁業権は「物権」とみなされ土地に関する規定が準用され、海に生きる人々の命綱である。

去る四十八年春に富士興産の石油コンビナート造成と港湾整備の必要性から、七浜の南限にあたる剣浜漁業組合（田山勝美組合長）は、その漁区を埋め立てられた。組合員の入漁権者は漁業権を放棄して解散した。県の買上額は一億九千万円。

福島県太平洋岸延長百三十九㌔（いわきの海は五十三㌔）で、いわき七浜は県下総漁獲高の約九〇%を占めている。ここに隣接する県内東部海岸の双葉地区は原子力発電所の日本の拠点として位置づけられ開発がすすめられている関係上、一㍍から五㍍級の小舟操業による沿岸漁業や磯につく魚介類の採取をしていた双葉の入漁権者は漁業補償費をもらって、海から追い出された。これで、いわき七浜の漁場は東の双葉と南の大剣にはさまれた格好となった。飛躍する地域開発と小名浜国際貿易港の挟撃を受け圧迫されつつあるのが実情であり、必要性からも目は遠洋へと未来開発の夢が託されている。

沿岸（浅海）漁業の再開発

産業都市拡大により重工業基地化と推歩する商港づくりから海上交通も激化し、漁場の喪失、魚介類の枯渇により沿岸零細漁民の働く場所をせばめていることはいなめない。

沿岸漁業は主として定置網、底曳漁業のほか小舟と魚介類を採取する浅海漁業がある。国は四十九年度から沿岸漁業の資源対策と振興のため重点魚種に〈アワビ、クルマエビ、イシダガレイ、マコガレイ〉など大量種苗生産放流のため全国に「栽培漁業センター」で"つくる漁業"に向けて大きく前進をはかることになった。東北は宮城県牡鹿町がトップバッター。瀬戸内海ではマダイ、クルマエビ、ハマチ、ハマグリなどの資源生態調査から人工養殖に成功した。外洋のいわきの海での養殖は困難視されていたが、海岸線が曲線的で直接太平洋に面して極めて好条件とみる見解もあり、積極的に〈取る漁業より つくる漁業〉に集中、年々生産は頭打ちの名産"ウニの貝焼き"増産の技術開発のため、江名漁協では永崎沖の磯や浅海に「海中養殖場（人工漁場）」づくりがおこなわれた。すでに試金石として沿岸魚の住む家づくりと、そこに落ち着かせるための基盤確立のためコンクリートブロックでつくったN型魚礁（年間予算三百万円）を海底に投入して人的漁場を造成し、築磯漁場の繁栄を図り、魚族資源の保護につとめているほかアワビ・ウニ・ハマグリの種苗を先進地の北海道、岩手、宮城の各県から移入、久之浜より勿来沿岸の磯に放流し、新しい磯づくりによる漁業振興業が、ある程度の成果をおさめており、海中養殖場への期待は大きい。

沿岸漁業と公害

以上が沿岸魚族資源の保護対策であるが、これで生活を営む零細漁民の経営体数五百十九業者と全体の七五%を占めている。この主たるものは四十八年度調査によると〈一㍍から五㍍未満の無動力船二百五十四隻から成る小舟組合、魚介類の採取者六百人から成る採鮑組合〉である。しかるに前述のように船舶事故による油汚染の被害をモロにかぶるのが、これらの零細業者であり、今後の成否はきわめて注目されている。

（いわき短大地域経済研究所長・斎藤伊知郎）

（つづく）

浅海漁業の水揚げ高と種苗放流実績（四十八年度）

	数量	金額	数量	金額
あわび	五万二、七七五個	一億一、九〇〇万円	六、三二一kg	八、八八四千円
うに	三五万九、一二〇個	八億七、二〇〇万円	二七、四〇六kg	六、〇二四千円
はまぐり			五八〇kg	四八八千円
計			三九、二〇七kg	一四、五〇八千円

甲塚俳旬会

（五月例会）

（菅村先生の退官、松風先生の栄転を祝して）

兼題「こどもの日」

こどもの日孫の背丈のたくましく　永井　繁子
昆虫記こどもの日より読み起こす　外山　卯洋
わしづかみ韋駄天ちまきこどもの日　岡田　岳天
料理案母さっと立つこどもの日　若松　つや
稚児の髪ゆかたに揺れるこどもの日　鈴木　くめ
山菜の珍風料理こどもの日　馬目　よし
フォークダンスの輪張れてめぐる子供の日　坂本　瑛
こどもの日亡き児はいつも幼きまま　馬上　雅子
子供の日や挨拶多き天人たち　黒田　松風
夏はじまる農夫は日々陸見せず　山名　菅村

兼題「雑詠」

兄逝きてはや葉桜の濃き増せり　馬目　よし
牡丹の王座を占めし今朝の庭　坂本　瑛
落ち椿苔の弾力を踏み拾ふ　外山　卯洋
荒き言葉交はし梁組む春雨に　通勤の視野ひろまりて五月晴る　若松　つや
蟲きてもっとも青し卯浪灘　山名　菅村
憂り日の花はぶさまに鴉の恋　公園の五月のあひる一列に　永井　繁子
五月野を駆ける少女ら髪なびかせ　馬上　雅子
父の忌や雲支へをり花蘇芳　岡田　岳天
筍やくめ女が提げ来る門明り　黒田　松風
天と地に愛され苗床望みかけ　山名　菅村
残雪に甘いて化粧武家屋敷　黒田　松風
信夫野にいましも梨の花盛り　春宵や幾歳ぶりに句の友と　山名　菅村
荒神輿卯浪に入りて静まりぬ　青は若ばひとつの焚火弥漫する

× × ×

五月のある土曜の午後、常磐ハワイアンセンター近くの旅館で五月例会を開催。五月例会は菅村先生の退官と、松風先生のご栄転を祝して、一泊の句会である

こどもの日孫の背丈のたくましく　繁子

幼きころから子守りをしてきた孫。成長期に入ってきた。万緑のころともなれば背丈は伸びてますますたくましくなってきた。頼もしいことである。当日の最高点句。

わしづかみ韋駄天ちまきこどもの日　岳天

こどもの日の子供達、天下晴れての元気よさ。今日は大目に見られている。ちまきが生きているようである。

料理案母さっと立つこどもの日　つや

こどもの日なれば、せめてわが子の好きなものを食べさせようと考えめぐらしたあげく、ようよう決定。さっと台所に立つ。日ごろ、仕事に追われているゆえに、せめてこどもの日であればという母の思いやりが詠まれていて、ほほえましい。

兄逝きてはや葉桜の濃き増せり　よし

年老いてきてから、ますます兄妹愛が深まる。その兄も、はやこの世にはない。ふとひとりになった時に奏ってくる孤独感。「濃き増せり」が一層の哀感をさそう。最高点句の佳句。

落ち椿苔の弾力を踏み拾ふ

じゅうたんを敷いたように青々としている苔の上に椿の花が落ちる。とっぷりと青のじゅうたんに包まれるよう――。

稚児の髪ゆたかに揺れるこどもの日　くめ

着飾った子。日ごろとは違ったおすましの姿がほほえましい。成長を楽しむ親の目は慈愛にみちている。

父の忌や雲支へをり花蘇芳　雅子

こよなく蘇芳の花を愛した父。その父もすでになく、この花を見るたびに元気なころの父を思い起こす。蘇芳は父の化身でもある。

春宵や幾歳ぶりに句の友と　松風

何年かぶりに仲間と句を語る。春の宵は刻を忘れてしまう楽しみである。同好の士のみが知るよろこび。

荒神輿卯浪に入りて静まりぬ　菅村

さかんにもまれて巷を回った神輿。若者にかつがれて四月の海に入る。神輿はひときわ輝いて荘厳さが増す。好評の最高点句。

次回例会は6月13日（日）午後、いわき市文化センターで開催。兼題は「五月闇」2句、「雑」3句である。

（卯洋記）

《快適な住まい》
《豊かな暮らし》
を実現する
＊住宅設備機器専門店
ヤマシタ住設店
いわき市内郷小島町境町34―1
☎26―4120（新店舗）
☎26―3676（旧店舗）

★内科
★皮膚科
★放射線科
蓮沼医院
院長 蓮沼清夫
いわき市平字尼子町二ノ一九（専売公社前）電(74)五五二六

野崎整形外科
院長 野崎隆滋
いわき市常磐湯本町三函（元山形屋）電(42)2133

内科・胃腸科
遠藤医院
院長 遠藤英一
入院応需
いわき市平字長橋町51 電(22)二二七七（長橋町バス停前）

山田胃腸科泌尿器科外科医院
外科 胃腸科 泌尿器科 内科 小児科
院長 山田均
副院長 山田静
いわき市平字下川原 市内バス五色町下車 電(74)三〇八三

耳鼻咽喉科 気管食道科 放射線科
大和田医院
院長 大和田一郎
▽入院応需△
いわき市平字南町 電(74)三三八七（みみはな）

▼内科 ▼整形外科
▼胃腸科 ▼外科
▼麻酔科 ▼人間ドック
大河内病院
院長 大河内一郎
いわき市内郷御厩町折返21の1
電26―2588（代）

●診療時間 午後1時～7時
土曜日は午後5時
内科 胃腸科 循環器科
岡村内科
院長 岡村哲夫
●日曜・祭日・毎週水曜日休診
いわき市平字四町目三六 鶴屋ビル2F 電(23)〇三四

〔入院応需〕
内科・整形外科
内木外科胃腸科医院
院長 内木詢一
☎22-5102
平・大館31
（久保町バス停前）

精神科・神経科
財団法人
新田目病院
院長 新田目五郎
本院 いわき市平字才槌小路 電(74)四三一七～八
分院 いわき市平上荒川字安草 電(74)四三一九

内科 胃腸科 産婦人科
額賀医院
医師 額賀大（ぬかが）
バス・四倉五丁目下車電(32)二八三九（受付）・(32)四九六〇（病室）
広野分院 広野町農協裏 電 広野三二三

緑に映える不動の滝

上流はこんなにきれい　汚染の藤原川

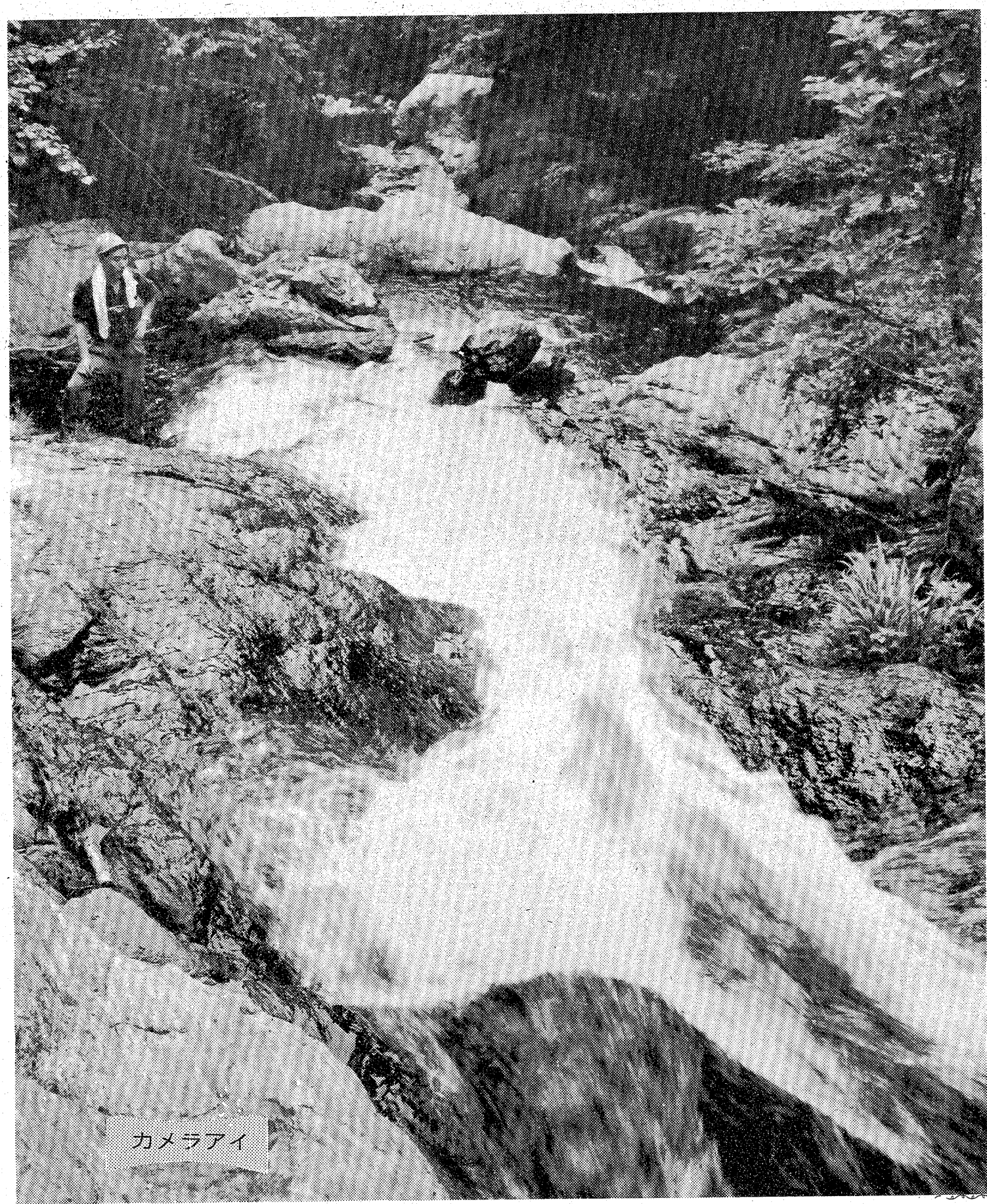

○…常磐湯本温泉のシンボル湯の岳（五九三㍍）と天狗山（六三一㍍）中間の稜線に源を発し、小名浜海岸にそそぐ藤原川は、中・下流で工場排水や生活汚水を合流させるため公害河川のイメージが強い…。だが、この川も常磐ハワイアンセンターから上流になると状況は一変する。

○…県道常磐／石川線の田場坂バス停から約六㌔。常磐藤原町川上三枚橋部落の上流地点で、藤原川は急な落差、奇岩の間を流れて演出される矢来の滝・大沢不動滝や不動二の滝の景観が、水資源保全林のカエデ、クヌギやスギ、モミ、カシワなどの巨木と調和して川上渓谷をつくり上げている。

○…ここは、かつて湯の岳に祭られていた観音堂へ参拝の清め、水行の場…と信者の登山道としてにぎわったという。いまは途中で採石場が操業中、上は湯の岳有料道路の工事とはさみ討ちの状態で訪れる人もまれの静けさ。

○…水が清く豊富なので常磐藤原上水道の水源やマスの養殖に利用され、不動二の滝から下流は三面舗装で田畑の水が川にはいらぬよう水質の保全が図られている。

きっぷと味を売る
鮨　花澤
出前敏速・深夜2時まで・遠出可
平・白銀町　八百真ビル1F　電㉓0600

TEA ROOM ROSA
☎23－4129
……やはりあなたが主役……
FASHION HOUSE TSUTA
☎74-4251・23-4129
いわき市平字田町5

火災を予防し
生命財産を守ろう
防炎加工
当社は消防庁の厳重な検査を受けて合格した日本防災協会の指定業者で　防災加工に関しては責任ある仕事を行っております
適合施設登録番号甲NO2001
全国防災加工振興会員
日本ドライクリーニング協会員
株式会社　オギノ
本社　いわき市内郷綴町一之坪61　電㉖1051
平店　いわき市平字紺屋町13　電㉔5852

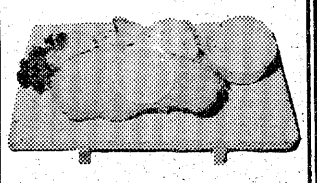
とんかつ
すが
キッチンすが・2階
日本座敷でとんかつを！
たいら駅前・東銀座通り

全日本屋外広告業団体連合会員
福島県屋外広告美術協同組合員
総合美術広告
イワキ工芸
いわき市小名浜花畑町16－1
電㊷5350（夜間）㊹3587

ヤマハピアノ
エレクトーン
24回払い
小山商会
内郷綴町本通り　電㉖3576

サァー　本格的です
日曜は休まず　年中無休です
脂肪をとりのぞきたい方　カットアンドパーマは
美容センター"夢"におまかせ下さい
―山野愛子先生指導美容室―
いわき総合美容センター"夢"
平ヨーカドー通り　永島ビル2F　鉄道共済会前
TEL・0246―21―2411・23―5909

家庭菜園・菊作り・苗床・花作り・庭園造りに
特殊肥料　グリーン堆肥
製造元　常磐坑木株式会社　林産加工場
いわき市内郷高野町広畳一　電㉙〇四七四

線路妨害で9人死傷

減らぬ置き石、線路歩き

平鉄道公安室のまとめによると五十年度中に同公安室管内で発生した鉄道妨害は七十一件で、前年度より四件増えた。なかでも脱線や転覆などの重大事故につながる置物、踏切障害は合わせて四十三件、六〇％。置物で検挙された十七人はすべて子供だった。また、これによって老人二人、乳児一人の計三人が死亡、六人が重軽傷を負った。

鉄道妨害を種別にみると、レール上への置物が二十件（前年度二十五件）と最も多く、ほとんどが石（十六件）。場所は駅と駅の間が十五件だが、駅構内も五件あった。この妨害で十七人を検挙したが、未就学児が十一人（六五％）、小学校低学年が六人（三五％）で全員が子供だった。

次いで多いのが踏切障害の二十三件（前年度二十二件）。しゃ断機と警報機のある一種でさえ十二件も発生しており、「電車が来るのを知っていてどうして無理に渡るのか理解できない」と同公安室職員。逆に警報機だけの三種では七件、何もない四種では四件と減っている。原因別では、警報無視が六件、直前横断が四件、しゃ断機突破とS字横断（しゃ断機をすり抜ける）、脱輪、エンストが三件ずつある。

このため列車と衝突したのは、警報無視の三件、脱輪の二件、S字横断、しゃ断機突破、エンスト各一件の計八件あり、これらの事故で老人二人（六十二歳、七十三歳）が死亡、六人が重軽傷を負った。

線路立ち入りは八件で、前年度より一件減った。しかし、半数の四件は子供で、線路内をヨチヨチ歩きしていた乳児二人がはねられ即死するという痛ましい事故が起きた。

前年度になかった線路支障は七件。沿線火災三件、踏切の停止線オーバー二件のほか、レールの上に稲束を落としていったもの、線路を歩いていた牛がはね飛ばされ即死するという事故もあった。

勿来勤労ホーム　6月の行事

いわき市勿来勤労青少年ホーム六月の講座日程は次の通り。時間はいずれも午後六時から。

【料理教室】▽7・14・21・28日＝小松満子講師▽9・16・23・30日＝小松満子講師

【茶道教室】▽3・10・17日＝植松碧子講師▽4・11・18日＝谷口貞子講師

【生け花教室】▽4・11・18日＝谷口みち講師

【社交ダンス教室】▽4・11・18日＝小林義行講師

【書道教室】▽5・12・19日＝笹川華峯講師

【着物着付け教室】▽15・29日＝亀頭正子講師

ガップリ！四つ

小名浜で土佐犬闘技

「ナンバー"ワン"は俺だ！」。県内土佐犬のチャンピオンを決める、土佐犬闘技大会がこのほど、いわき市小名浜で開かれ、出場した"選手"は八角形のサクを巡らした土俵で、うなり声を上げながら"ゲントウ"した。

この闘技は県土佐犬普及連合会の主催で開かれたもので、県内各地からトラックなどに乗せられて続々集合。いずれも優劣をつけがたい闘犬ばかり約百頭。この中には全国横綱の「飛島号」、全国チャンピオンの「昇龍」などの顔もみられた。

競技は平幕と三役に分かれて始まり、激しい闘志をぶつけ合い、飼い主や見物客を喜ばせた名取組もあったが、中にはじゃれ合ったり、逃げの一手といった"逃犬"もいて、再三「ファイト」の掛け声に審判をいらだたせる一番もあった。

【闘志むき出しの土佐犬闘技大会】

六代議長に柳内氏

「市労協」元の「地方労」に改名

柳内秀吉氏

いわき市労協の第十四回定期大会はこのほど市文化センターで開き、前年度経過報告の後、五十一年度運動方針、役員を改選、新議長に柳内秀吉氏（全電通）を選び、組織の名称が単位組合と類似しているため間違いやすいとして、元の「いわき地方労働組合協議会」に改称した。

鈴木国男市労協議長のあいさつ、来賓多数の祝辞があり、議事に入った。前年度経過報告の後、五十一年度運動方針について審議した結果、合理化反対、不当弾圧反対闘争を強めていく。また組織の強化、拡大を図るため、未加盟組合の加盟促進、未組織の組織化をはかっていくことなどが決まった。

新役員は次の通り。

▽議長＝柳内秀吉（全電通）▽事務局長＝松本宏（国労福島支部）▽事務局次長＝岡部功（全電通）

新たに選ばれた柳内秀吉氏（四〇）は全電通県支部元執行委員、また初代のいわき地方労協事務局長でもある。現在は全電通平分会副委員長、また湯本財産区議会議員（二期目）でもある。五十八単組、一万三千五百組合員を抱える地方労協の議長は六代目。

内郷地区の三歳児健康診査日程

いわき市内郷支所は次の日程で三歳児健康診査を行う。該当者は四十七年八月一日から四十八年七月三十一日までに生まれた幼児で、受付時間はいずれも午後一時半～二時半。場所は平保健所。料金は無料。

▽四日＝白水、宮、綴地区▽十日＝高野、内町、小島、御厩、御台境地区▽十一日＝高坂

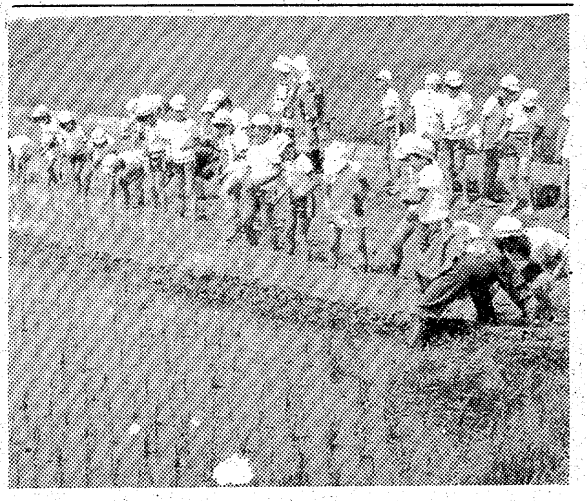

「どこに植えるの？」＝小名浜三小の"野外授業"。

団地っ子が初めての田植え

小名浜三小野外授業

小名浜三小（米川清校長）の五年生約七十人はこのほど、いわき市小名浜玉川の矢田川橋たもとの学校田で田植えを行った。

同校は児童のほとんどが団地っ子で、これまでまったく田に入ったこともない児童ばかり。それだけに理科の授業の一環としているこの"野外授業"は貴重な体験。

この日はPTAが朝早くから下地をこしらえ、植えるばかりにして、児童ら一人ひとりに苗を配ったが、束ごとマス目の真ん中に植えてしまったり、入ったまではよかったが、本数などが分からず植えた苗を踏みつけてまこうく児童も多く、先生や父兄を苦笑いさせていた。

懇親会　小名浜西小四年のPTAは六日、同校で球技大会を開いた後、和千荘で懇親会。

社交ダンス教室　勿来勤労青少年ホームは四日午後六時から、同所で社交ダンス教室を開く。

一言が相手の気持ちを左右する

南署の接遇標語入選

その一言が相手の気持ちを左右する。―。いわき南署は五月いっぱい繰り広げられた公衆接遇月間にちなみ、全署員から標語を募った。この結果、百三十七点の応募数から佐々木敏雄巡査部長ら五人の標語を入選作にし、二十九日の全体会議で表彰した。

同署は民警一体の警察行政を推進しようと力を入れているが、特に窓口の接待には明るくさわやかさをモットーにしている。五月の「公衆接遇」月間。この一環として標語を募集したもので、入選作を窓口に張り、全署員が標語のように接待の向上をはかることにしている。入選作は次の通り。

言葉が表す自分の姿」機動警ら係・小幡代次郎巡査

▽「その一言が相手の気持ちを左右する」田人駐在所・佐々木敏雄巡査部長▽「応対が示すあなたのお人柄」鑑識主任・郡司好作巡査部長▽「いつまでも心に残るよい応対」捜査係・浦野千賀雄巡査▽「電話機持つあなたが当署の代表者」捜査係・小松光男巡査▽「

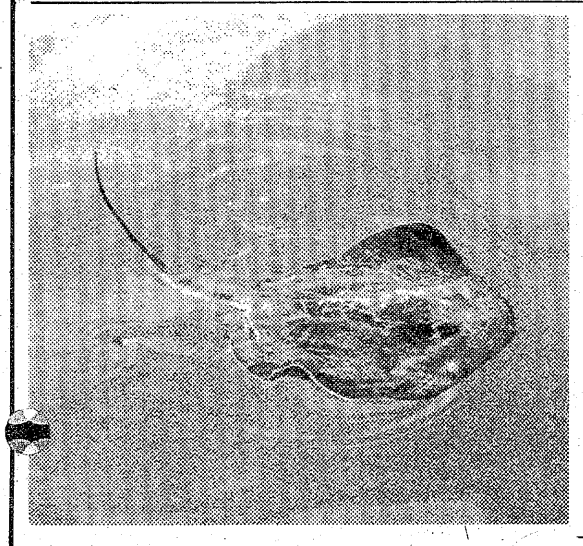

組合長に金成文平さん

県旋網漁協組合長の後任に金成文平理事（六〇）を選任した。

また欠員になっていた理事の補充に渡辺浦介参事を昇格した。

ソフトボール大会　好間地区市民球技大会（前期）のソフトボール大会は六日午前八時から好間高に十五チームが参加して行われる。

県旋網漁協組はこのほど小名浜魚市場で総会を開き、仁野崎貞行組合長の後任に金成文平理事（六〇）を選任した。

くらし随筆

ソ連の旅（1）

作　田　柴　憲

私は今から四年前に、はじめてソビエト連邦という政治、思想、経済体制の全く我が国とは異なる国へ訪問する機会を与えられた。県が行った第一回目の海外派遣に、運良く選ばれたのであった。

◇

はじめて渡る日本海、福井県敦賀港よりナホトカへ。ナホトカと言えば、戦後シベリアより帰国した日本兵が、さまざまな思いを残して祖国日本への帰途へついた港である。

現在は観光港としての役割と、工業港としてのそれとのはっきりとした区別が、なされている。街は比較的坂道が多く、ほとんど日本人がこの町を築き上げたと言っても良いほど東洋的な感じがする。

日本人墓地参拝を済ませ、チホーケンスカヤ（太平洋駅）よりシベリア鉄道でハバロフスクへと向かった。さすがにシベリアの大地は、見わたす限り大平原が続く。列車の窓からは、広々とした畑にひまわりの花が印象深かった。車内での写真撮影は重事基地が多いためか「ニェット」（だめ！）である。

各車両には、必ず女性の車掌がついている。彼女たちは国家公務員であり、人なつこい半面、鋭い視線を時おり投げかけながら監視したり、細かい点の気配りをして、われわれ旅客の面倒を見るのである。特急で約十八時間してハバロフスクに着いた。この町の冬は、マイナス三十度にもなるという所だ。街のいたる所に銅像が建っている。まだ東洋的な印象が強い。

◇

われわれはちょうど八月初旬に当地を旅行したのである。

これから先のソ連の旅は、次回よりその一部を紹介して行きたいと思う。

（マルトモ店長・平）

はまなし

◉…一日朝、沼ノ内に帰港した漁船が、沖で取れたエイを「お前はもう帰れ」と海に放してやった。

◉…一目散にトン走と思ったところ、助けてもらった感激なのか、船と別れを惜しむよう、港内を遊泳していっこうに港を出ようとしない。

◉…取って売る、取って食うのがなりわいの漁船員たち、ついほだされてホロリ。「早く帰れや、悪いヤツが来たら大変だぞ」と、カメを助けた浦島太郎の心境。ご存じ優雅な泳法を披露していたエイ、言葉が通じたのか、しばらくして姿を消した。龍宮城から迎えが来るかも…。

【船を離れようとしないエイ＝沼ノ内漁港】

へアさん

8688　中島安男

肉の御用は
下坂食肉店
好間町　電㊱三二二四 五五二五

猪狩木工所
店舗　好間高校入り口　電㊱2177
工場　下好間・大舘　電㊹5804

水晶時計
リクォーツ
リコー時計
1秒運針型（アナログ式）25,800円から
発光ダイオード型（デジタル式）39,000円から
液晶型（デジタル式・超薄型）27,800円から
水晶時計の専門メーカー・リコー時計
時計・宝石・メガネ
ニューマルマン
オフィス・植田町駅前
TEL.勿来②3850

ご家族団らんに「すたんど」でのお食事をご利用下さい
割烹　すたんど割烹　大真
平字田町　電話　本館　二三―三四五〇　別館　七四―四九一八　すたんど　二二―三九七六

いけ花教室（2F）池坊・小原流
茶道教室（2F）表・裏千家
贈答・婚礼・葬祭
花友生花店
本店　平・南町3　☎㉔3946
大黒屋店　平・中町　☎㉓1111

県陸運事務所誘致同盟が総会

まず検査官を常駐へ

戦術を転換 運輸省へ陳情

県陸運事務所いわき支所誘致促進同盟会（会長・田畑金光市長）はこのほど、産業会館で五十一年度の総会を開き、五十年度の事業経過と決算を承認したあと、「支所設置を前提としながら、当面、いわき自動車検査場に検査官を常駐させるよう運輸省などに陳情する」とした今年度の事業計画と予算を決めた。同支所誘致運動は四十九年度に始まり、五十年度中に数波にわたって関係機関に陳情してきた結果、今年四月からいわき検査場の検査期間が「月一回五日間」から「月二回七日間」に延長された。さらに、支所設置は全国から要望が集中、かなり後に回されそうなため、この検査期間の充実を図ることが先決として、今年度からとりあえず「毎日検査」の検査官常駐検査場化の実現へと戦術を転換した。

パトカーに追突

東署 逃げた酔っ払い逮捕

警官ケガ

いわき東署は三日午前一時十二分すぎ、いわき市常磐湯本町吹谷九七、会社員三森道雄(三三)を酒酔い、業務上過失傷害（ひき逃げ）の現行犯で逮捕した。

三森は同時刻ごろ酒に酔って普通トラックを運転、同市小名浜岡小名字君ケ塚地内の県道で、停止中の同署外勤係渡辺孝信巡査(三四)運転のパトカーに追突、そのまま逃走したが、渡辺巡査に約一キロ追跡されて捕まった。

三森は二日午後十時ごろ仕事を終え、小名浜のスナックでウイスキーをかなり飲んだあと帰宅する途中で、捕まった時は立っていられないほどだった。

一方、渡辺巡査は現場近くで家出人の届け出があったため、下車するところをぶつけられ、ムチウチ症で医師の診断を受けた。パトカーは後部を中破し、損害約十万円。

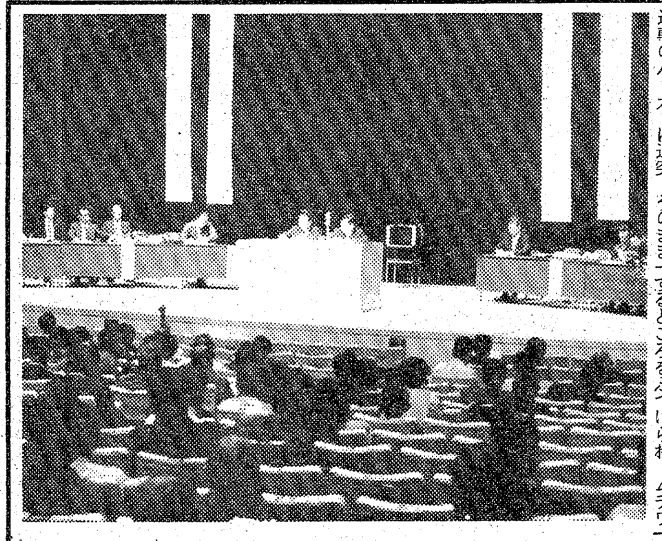

バス運転手に有罪判決

老女はね死ぬ

福島地裁いわき支部の畠山郁朗裁判官は三日午前、いわき市平中山字宮下一ノ九二、運転手田野満長(三七)にかかる業務上過失致死事件で、求刑通り禁固一年二月、執行猶予三年の判決を言い渡した。

判決によると、田野は一月七日午前十一時ごろ、常磐交通平発湯本駅経由小名浜行き定期バスを運転、同市常磐湯本町天王崎三三ノ二地内県道の湯本駅前T字路交差点を青信号で右折する際、同方向に横断中の、近くの無職山岸フユさん（当時八十八歳）をはねた。

このため、山岸さんは頭を強く打って九日午後七時十七分ごろ、死亡した。

市連P会長に山崎氏

四倉 給食センターの促進など協議

いわき市PTA連絡協議会の総会は二日午後一時半から、市文化センター大ホールで開かれ、今年度の予算案などを審議したほか、五件にわたる要望、陳情事項を承認、関係機関に働きかけることを決めた。また、役員の改選が行われ、会長に山崎善兵衛平一中会長が再選された。

同大会には市内十三方部から会員約三百人のほか、来賓として松本久教育長らが出席。昨年度の決算報告や今年度の予算案を審議したあと、小川・三和方部など市内五方部から要望や陳情が出された。このうち四倉・久之浜方部からは学校給食共同調理場の建設促進の要望が、また、内郷方部からは各小の校庭が狭いため、児童用グラウンド（遊園地）の設置についての陳情などが提案された。

このほか、同市PTAに功労があったとして、次の十六人に感謝状が贈られた。

関口井亮　米本恒久　荻野晴寿　大須賀財治郎　白石長三　草野昭二　佐川不二彦　御伴剛秋　伊藤常陸　小井戸豊松　佐藤多美夫　清水秋男　木田重孝　吉田豊重　伊藤之久　小川修一郎

◇新役員▽副会長＝中川寛（久之浜中会長）新妻重保（小名浜三小会長）赤津栄三（勿来一小会長）大村哲也（湯本一中会長）小石育弘（宮小会長）志賀功（小名浜一小校長）▽監事＝沢田昌之（三和中会長）大平徳次（桶売中会長）諸橋鐵二郎（平二小会長）▽事務局長＝鈴木四郎（平一中校長）▽庶務会計＝安部友雄（同教頭）

【市PTA連絡協議会総会】

覚せい剤注射に実刑判決

福島地裁いわき支部の畠山郁朗裁判官は三日午前、香川県丸亀市土器町二八六七、無職藤本二千六(にちむ)(三三)にかかる覚せい剤取締法違反事件で、求刑通り懲役十月の実刑判決を言い渡した。

判決によると、藤本は四月八日午前六時ごろ、宿泊先のいわき市小浜町東ノ作二〇、ホテル「路楽」（緑川ワカさん経営）客室で、フェニルメチルアミノプロパンを含む覚せい剤の水溶液約〇・二五CCを、自分の右腕に注射した。

待ち時間感じさせぬ見事さ

常磐支所窓口でサツキ展

常磐支所さつき会（佐藤庄衛会長、三十七会員）は、支所一階窓口（カウンター）前待合室で、サツキ展示会を催し、訪れた市民の目を楽しませている。

ミニ盆栽、太い幹の古木、あるいは"光の司"、"一生の春"、"絹の光"など、いずれも愛好家自慢の一流品ばかり五十鉢。

サツキに見入っているうちに手続きが終わって、"待ち時間"を感じさせず、職員も市民もなごやか。サツキ展は十五日まで続けられる。

【常磐支所待合室でのサツキ展】

5海水浴場の水質を調査

いわき市は一日に続き、明四日市内の海水浴場の水質調査を実施する。

対象となるのは波立、四倉、薄磯、永崎、勿来の五海水浴場十五地点。午前と午後の一回ずつ、沖合五十㍍百㍍（水深一・五㍍）の地点で、水面から〇・五㍍の表層水をサンプリング、PH、DO（溶存酸素）、COD（化学的酸素要求量）、油分、大腸菌群数を分析する。

昨年は五海水浴場とも遊泳に支障なしという結果が出ており、今年もシーズン前に環境庁を通じて分析結果が公表される。

なお、遊泳シーズン中（七月）にも、同様の水質調査を行う予定。

夏はいわきへ

キャラバン隊

8日、北関東方面へ出発

いわきの海にいらっしゃい――いわき市観光協会など共催の観光キャラバンが八日朝、二泊三日の予定で北関東に出発する。一行は常磐ハワイアンセンターの踊り子、平・上高久青年会など約七十人。

九日足利市民会館（栃木）、十日大宮市民会館（埼玉）で「いわきの観光の夕べ」を開き、ハワイアンダンスやじゃんがら念仏踊りなどを披露、夏のいわきへの呼び込みを図る。同時に、今回初めて観光物産展示即売会を実施、海産物や菓子、工芸品などを会場で即売する。

昨年の海水浴客は約二百二十五万人。六割強が北関東から入り込んだと市ではみており、今年は二百五十万人を目標に、さらに積極的な誘客作戦を繰り広げる。

集金横領に判決

福島地裁いわき支部の畠山郁朗裁判官は三日午前、いわき市内郷御台境町五反田五五、広告企画業安島正己(四三)にかかる業務上横領、道路交通法違反事件で、求刑通り懲役一年、執行猶予三年の判決を言い渡した。

判決によると、安島は同市平字童子町、株式会社協和印刷（野崎理夫社長）で印刷代金の集金係をしていた四十九年十一月五日から五十年一月十四日までの間、同市内郷御厩町折返三三ノ一、福島三洋いわき営業所ほか四カ所で集金した印刷代金二十八万二千八百円を着服、横領した。

このほか安島は今年二月十一日午後四時三十五分ごろ、同市常磐で普通乗用車を無免許運転した。

内郷で三歳児検診　いわき市内郷支所は四日午後一時半から二時半まで、平保健所で三歳児健康診査を行う。

平で日脳接種　いわき市公衆衛生課は四日午後一時半から、藤間中、平三中で日本脳炎予防接種を行う。

交通事故

	発生	死者	傷者
いわき中央署	1件	0	1人
〃東署	0	0	0
〃南署	2件	0	2人

（2日・県警交通企画課調べ）

四季を通じておいしい栗を……
銘菓 おとし栗
お菓子の専門店 みよ
TEL・23―7111(代)

夕刊配達員募集
▽中学・高校・一般（男、女）数名
▽配達時間夕方四時から五時まで一時間位
▽バイク免許証所有者歓迎
▽中学・高校生には奨学金制度あり
▽日曜・祝日、休刊
※ご希望の方は直接ご来社下さい。
いわき民報社営業局販売部
いわき市平字田町六三、電㉓一六六六代

いよいよ10日オープン
午前11時
●オープン当日、お酒飲み放題 // ただし、自動車運転の方はご遠慮下さい。
牛舎 鹿島店
★ムードあふれるテーブルコーナー★ゴージャスなカウンターコーナー★くつろげるお座敷★50人収容の宴会場・大広間
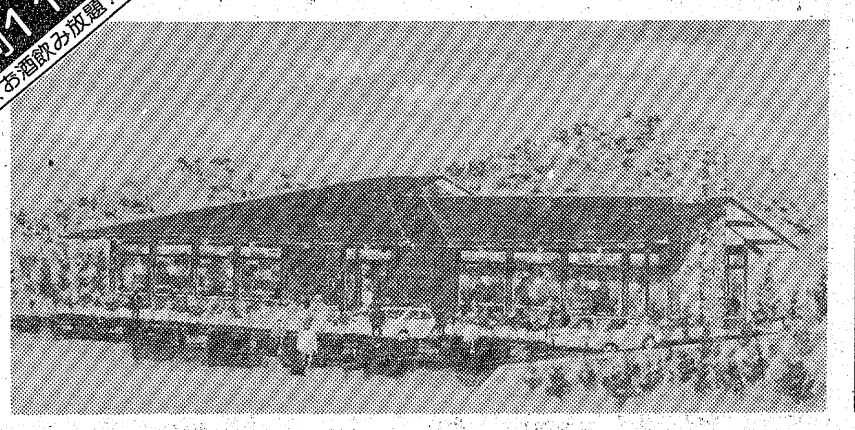
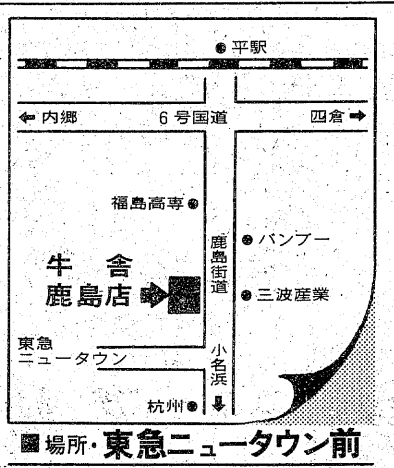

場所・東急ニュータウン前
●焼肉・朝鮮料理
●鉄板焼ステーキ
●しゃぶしゃぶ
牛舎だから出来る この味・この値段
いわき市常磐上矢田町頭田　☎58―6121

読者の声

きょうのことば

かたつむりの足でも　いつか来る
（待てば海路の日和あり）
（ロシアのことわざ）

ポルノ看板追放は市民運動で！

小名浜　村上　益三

最近のポルノブームにともない、映画のポスターがエスカレート。露骨な立て看板が目立っているが、青少年の風紀、教育上で悪影響が心配されるので、なんとか取り締まる方法はないものか。青少年健全育成関係の会合があるたびに提案されるが、解決となるといろいろな問題が介在しており、父兄や関係者が対策に躍起になっている。

ワイセツとは何かという現在の社会通念、感覚などから論じなければならない問題であり、現在の刑法では、露骨だからそれが直ちに取り締まりの対象になるとは考えられないと思うが、ただ青少年の目につきやすい通学路などは、避けるように関係者に要請しているのが現状のようだ。従って警察の取り締まりには限界があるとみなければならない。

有害環境を排除しようと、これらの立て看板をはじめ、ソッキ本の自動販売機、モテルやトルコぶろの看板等にも目をむけられているが、市民運動としての盛り上がりが肝要である。大阪府では映画館内外以外はポスターの掲示がなく、全然問題外の状況にあるし、九州の延岡市では市民の強い要請から"集合看板制"をとっており、それ以外の掲示は市条例で禁止されているという。いわき市内には小・中・高校をはじめとした健全育成組織、地域的にはこどもを守る会の大きな組織があるが、これらが軸になって、有害環境の排除に真剣に取り組まない限り、問題は解決しない。平方部は数年前から業者の自粛でかなり効果が上がっている点にも注目したい。

（会社員・43歳）

一滴の水も余さず活用

平　上田　建文

"湯水のごとくムダ金を遣う"ということわざがあるが、豊かな水に恵まれた日本では、水に対する意識が弱く、ことわざ通り湯や水のムダ遣いが非常に多い。

会社の瞬間湯沸かし器つきの手洗い場では、湯をたれ流しのまま、トイレでは蛇口を出し放しのまま手を洗う。洗面器や手洗い容器を使って湯水を一たん受けてから使うことはしない。大変なムダ遣いである。私の子供のころは井戸と水道の併用であった。井戸の水はふろ水や野菜洗い、手洗い用に使い、水道の水は飲料、炊事用員洗浄などに厳しく使用を区分されていた。

ほこりの立つ道路の散水には、側こうの水をセキ止めてヒシャクでくみ出してまき、また植木の散水は洗面後の水やふろ水をくんで使うなど、一滴の水もムダなく活用したものだった。それに雨水も天水桶にためて、盆栽に水をやっていた祖父の姿が目に浮かぶ。

水も湯も蛇口一つひねれば出てくる時代、すべて便利になった。と同時に水のありがたさ、尊さを忘れてしまった。水道料金が値上げされても、水資源の確保のむずかしさを訴えて節水を呼びかけても、その場限りであとは元のモクアミである。いま水道週間中であるが、わが家、会社の水使用について、もう一度考え直してみる必要があろう。水を大切に使うために…。

（会社員・50歳）

会と催し　4日

【平市民会館】▽入江陶器見本市（9時）
【磐城市民会館】▽禅の会（19時）▽音楽練習（18時30分）
【磐城体育センター】▽運転免許更新時講習会（10時）▽手編み教室、サークルAC、小名浜民謡会ぬったくり会（18時）▽公明党支部会議（19時）
【常磐公民館】▽編み物サークル（9時）▽教育コンパニオン会議（10時）▽モダンバレエ例会（16時）▽民謡サークル（13時）▽VYS例会（18時）▽油絵教室（18時）
【ことぶき会館・いわき民報ビル】▽ベストラインプロダクツ（9時）
【しゃくなげ会館】▽ナショナル住宅機器展示会（9時）▽市役所資産税課歓迎送会（17時30分）
【草野美術ホール】▽フジフォトフェスティバル（10時）
【いわき産業会館】▽全簿協会実務簿記講座（9時、18時）▽美術工芸品・日用雑貨展示即売会（9時）
【平代田会館】▽明治生命浜通りブロック組織長会議（13時30分）▽電話局試験課（18時）
【文化センター】▽講演「地方振興の課題」（12時）▽平民踊保存会（13時）▽合唱団「えくぼ」、いわき市FD協会、みづゑ会（18時）
【ダイヤモンドホール】▽資生堂お中元展示会（10時）

あすの運勢

小川石洲

六月四日（金・大安）

【1月生】だいたい計画どおり運ぶ、だが軽率に動くな
【2月生】あせって先走ればつまずく、足元固めて進め
【3月生】困難あるが先行き明るい、くじけずがんばれ
【4月生】灯台もと暗しということあり、慎重さが必要
【5月生】あれこれ思案し悩む暗示、明るく振舞い好転
【6月生】急がば回れということあり、じっくり取組め
【7月生】多少苦労するが先行き明るい、がんばり抜け
【8月生】情におぼれて不利招く、他人事に深入り禁物
【9月生】情勢が不安定で変化しやすい、冷静に取組め
【10月生】困難あるが見通しは明るい、努力続けて好転
【11月生】成り行きにまかせて結果よい、無理押し禁物
【12月生】多少おくれるが目的を達せられる、あせるな

市況

魚類

三日朝の小名浜港はカツオが好漁。

【小名浜港】巻網船二カ統五十七㌧定置網船二隻十㌧百一本釣船一隻二十八㌧底引船一隻二㌧三百小舟八十二隻五百㌔▼巻網ガツオ五万五千㌔。二四三一一八七▼巻網トンボ二千㌔。四二六一三五〇▼釣りガツオ二万八千㌔。二六九一一九〇▼サバ一万㌔。三八・一▼アカシ二千㌔。五〇〇一七〇▼スズキ三百㌔。一四五〇一五〇〇▼スケソウダラ二百㌔。三〇▼イナダ百六十㌔。八五〇▼アワビ百七十㌔。三七五〇一三〇五〇▼タイ百㌔。二八〇〇一八〇〇▼ウニ二千二百個四〇〇一二七〇

【江名港】巻網船一カ統十㌧二百底引船三隻一㌧三百定置網船二隻一㌧二百▼キワダ七千六百十㌔。一八二三一一〇三〇▼ビンナガ二千百㌔。四一六一三五〇▼サバ千二百七十㌔。三八一二五▼タコ八百五十㌔。一八〇一七〇▼ダルマ五百五十㌔。四二九一三五九▼カイヤキ千八百八十四個三六五一三〇〇

【中之作港】一本釣船二隻四十㌧巻網船二カ統三十五㌧水揚げ中▼カツオ四万㌔。三三五一一九六

野菜

▼白菜三五一二〇▼ニンジン九〇一二〇▼ゴボウ三〇〇一五〇▼玉ネギ一二〇一一〇〇▼キュウリ二五〇一五〇▼ナス四〇〇一二〇〇▼キャベツ三〇一一〇▼ジャガイモ一三〇一三〇▼ササギ六〇〇一四〇〇▼サヤマメ三〇〇一二〇〇▼ピース四〇〇一二〇〇▼トマト二〇〇一六〇▼タケノコ三〇〇一四〇▼ピーマン四五一二五▼モヤシ三〇▼シイタケ一七〇〇一一四〇〇▼根ショウガ八五〇一八〇〇（以上㌔）▼ホウレン草五〇一二〇▼菜類一〇一一▼ネギ五〇一二〇▼ニラ三〇一一〇▼春菊一五一五（以上束）▼大根六〇一一〇（本）▼カリフラワー八〇一二〇▼玉子一七一一（以上コ）

果物

▼リンゴ四八〇一三〇〇▼ブドウ一七〇〇一一五〇〇▼夏ミカン三〇〇一二五〇▼サクランボ一〇〇〇一五〇〇▼ウメ三七〇▼スイカ二三〇一二〇〇▼ビワ一五〇〇一四〇〇▼バナナ一八〇一一七〇▼メロン四〇〇一二〇〇（以上㌔）▼イチゴ一三〇一三〇（カップ）

（丸平青果市場調べ）

※お断り＝株式・前場は2面に。

みんぽう　映画案内

※【平】
☆ひかり座（五・四〇）爆走トラック，76（七・〇五）風とライオン（↓11日）
☆桑楽館（六・〇五）爆発／ジェットへり500（七・三〇）ドラゴンへの道（↓4日）
☆アポロ座（六・〇〇）インモラル物語（七・五五）金瓶梅（↓7日）
☆平東宝（四・四〇）若大将対青大将（六・一〇）銀座の若大将（七・五〇）ゴーゴー若大将（↓8日）
☆平東映（五・五八）組長の最後の日（七・四一）残酷人喰大陸（九・一四）キンキンのルンペン大将（↓4日　明朝四・五三まで上映）
☆名画座（六・三〇）宮本武蔵（↓3日）
☆平ロマン劇場（五・四五）新妻のわななき（六・四五）痴漢のあら手（七・五五）金開特出し姉妹（↓8日）
※【常磐】
☆三函座　濡れて立つ　女肉市場　恋獄（↓8日）
※【小名浜】
☆国際　青い山脈　おしゃれ大作戦　がんばれ若大将（↓8日）
☆磐城座　セックス秘伝　暴走SEX集団　禁断制服の悶え（↓8日）
☆金星座　帰ってきた女必殺拳　子連れ殺人拳　的屋の石松（↓9日）
☆銀星座　レニービルース　マイウェイ（↓4日）
※【植田】
☆うえだ館　がんばれ若大将　パリの哀愁　挽歌（↓8日）
☆中央館　SEX行状記　日本御法度　新花電車（↓8日）
☆菊多館　グレートハンティング　バギーチェイス（↓10日）

市民の夕刊　いわき民報

女子社員募集

●美容部員　年齢24歳～35歳
美容業務に経験のある方　未経験可
●客先係　年齢22歳～35歳
普通免許要　市内地理のわかる方
●コンサルマネージャー
年齢26歳～40歳　指導業務に自信のある方　美容未経験可
●ビューティコンサルタント
年齢25歳～50歳　1日2～3時間のお勤めで高収入も得られます
給与は当社規定により優遇・勤務時間10時～17時・日祝日休・交通費支給・社保完・企業年金あり
面接日　5日　10～15時　歴持来社
株式会社　東北ヤマノ　いわきセンター
いわき市平字小太郎町1の15　福島不動産ビル3F　電㉑3900

ヤクルト　Joie　募集

●業務拡充のため
▽営業幹部社員（男子）　若干名
年齢23～35歳位まで　普通免許所有者
▽女子社員　若干名
経理事務＝珠算・簿記三級程度
▽営業業務（主婦パート歓迎）若干名
※履歴書持参本人直接来社面談の上決定
いわきヤクルト販売株式会社
いわき市平字菱川町四の五　電㉓五一一一代

社交女性募集

◇年齢18歳以上ただし特技者は別▷収入月12万円以上
◇労働条件優遇保障制度あり
◇その他は相談に応じます
◇面接随時　委細面談
◇場所＝平・才槌小路4の16（堀江工業前横町）電㉔7211
平社交クラブ

いわき民報案内広告

⊙…一ダン四行　一、五〇〇円（前納扱いです）
⊙…同一広告五回以上掲載は一割引き
⊙…お申し込み、お問い合わせは本社営業局広告部
電㉓一六六六代＝支社、支局、いわきPRセンター＝電㉓〇六九〇＝へ

家屋

アパート▽六畳、六畳▽バストイレ、台所付▽日当環境良▽場所＝平字七軒町49の9▽連絡先＝電㉓〇〇六二

貸家▽八畳六畳▽台所トイレふろ場付▽日当たり良好駐車場あり▽場所＝平泉崎・市営住宅近く▽連絡先＝電㉞二五〇九

貸倉庫▽約30平方㍍（9坪）駐車可▽場所＝平上荒川字砂屋戸（鹿島街道沿い平から車で10分）▽連絡先＝電㉔二六〇二

高級コーポ▽六畳六畳DK六畳▽場所＝新町前遊園地隣平一小一中学区▽会社契約希望連電昼㉔六六七〇・夜㉓二六六六

貸家六畳、六畳▽台所ふろ場トイレ付▽日照良閑静駐車可▽場所＝いわき市平鯨岡字右名坂▽連絡先＝電㉔六五三四

貸家▽六畳六畳四畳半▽台所バストイレ付▽場所＝平北白土・堀ノ内バス停に近し▽連絡先＝電㊺七四一二

アパート▽六畳、三畳、台所トイレ付き日当たり環境良▽場所＝平・五色町バス停前▽連絡先＝電㉔八九九四

募集

男女社員急募▽年齢不問▽委細面談
▽平上荒川字原田二四有限会社木村種鶏場▽連絡先＝電㉔七六七一

貸家

・1戸建・6畳4畳半3畳・台所バストイレ付き・駐車場あり・平北白土字木ノ下・家賃2万5千円・協力金家賃の2カ月分
⊙連絡先
電22－3355

各種ご宴会には大広間をご利用ください

宴会場の　酒蔵庵
いわき市平・銀座　電㉔四四三一～㉓三四〇二

ご結婚披露パーティー

完全空調のホールで新しい門出を祝うパーティーをどうぞ〈ご予約承り〉

いわき産業会館食堂
平・菱川町　電（0246）㉓9447

店内改装のお知らせ

店内改装のため　6月7日（月）から17日（木）まで休ませていただきます
なお18日（金）からオープン致します
パリ・ロレアルサロン　水野美容院
平駅前（ヨーカドー通り）TEL・74－2678

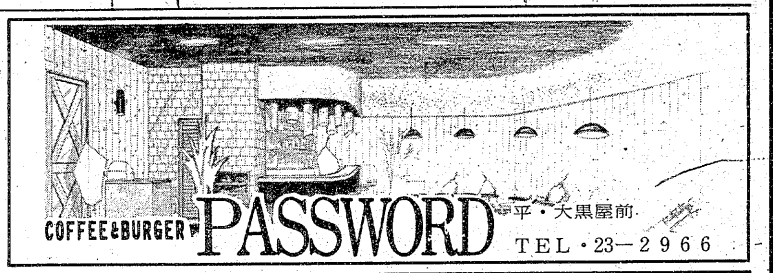

COFFEE&BURGER　PASSWORD　平・大黒屋前　TEL・23－2966

人の和で企業が伸びる　ユニフォーム
白衣　作業服　事務服
ユニフォーム総合商社　株式会社　タケヘン
いわき市内郷御厩町久世原（6号国道　共立病院前）電㉖2910

御婚礼・免許証写真・DPE
スタジオ　マツモト
平・材木町　☎74－6368

免許番号　建設大臣（1）第1962号
建設業県知事（特－49）第（2825）号
東北土地開発株式会社
いわき支店　平字白銀町
電23－1188・1189・2677
平中神谷土地付住宅　社有地
常交中神谷停歩1分
■所在地いわき市平中神谷字塚の町13～1他
■販売数　新築2階建4棟
■1区画当たりの面積・土地205平方㍍（62坪）～231平方㍍（70坪）・建物74平方㍍（22.5坪）
■販売価格　996万～1,052万台
■公共施設　神谷幼稚園・平六小・平二中学区内
予約申込受付中
住宅街にあり環境が良く日当たりも最高です。少数ですのでどうぞお早めにお申し込み下さい。

福島県知事免許（1）第886号
今日は磐商太田です
いわき市小名浜　電㊹9427・9428

売地	湯本町宝海	住居向
	281平方㍍（85坪） 348平方㍍（105坪） 3.3平方㍍ 4万格安	仲介
売地	鹿島町御代	住居向水道排水完備
	256平方㍍（77坪） 334平方㍍（101坪） 3.3平方㍍ 6.5万	社有
売地	金山町朝日台	住居向水道排水完備
	363平方㍍（110坪） 347平方㍍（105坪） 3.3平方㍍ 5万	仲介

免許番号　福島県知事（1）489号
常洋商事株式会社
いわき市内郷綴町榎下　電㉖1001
■売地　常磐下船尾町歌川　宅地三八五平方㍍（一五〇坪）三・三平方㍍四万五千円　仲介
■売地　内郷御台境町五反田　宅地一〇四九平方㍍（三一八坪）三・三平方㍍八万円　軽工業地域　仲介
■売地　内郷高坂町立野　宅地三八〇平方㍍（一一五坪）三・三平方㍍五万八千円　内郷一中に一五〇㍍高坂小に三〇〇㍍　社有
■売地　好間町榊小屋　雑地三三〇〇平方㍍（一〇〇〇坪）三・三平方㍍一万円　仲介

・配達敏速・
牛豚肉問屋
合資会社　伊東牛肉店
本店／平・六町目　電㉓8020
平・駅前　電㉔3180
支店／平・大通り　電㉓8030
電㉔8314

夏。脱毛は、さっとぬってはがすだけ！　簡単なうえ、毛根からきれいにとれます。
ハリウッド化粧品からのお知らせ
今月の美容相談日
■6月5日
正午から5時
※お肌のトラブルもご相談下さい
■フェイシャル・システィーヌ＆カット■
ハリウッド美容室
平・田町・並木通り　電74－5249