夕刊
いわき民報
郵便番号 97
いわき市平字田町63－7
いわき民報社
振替口座（郡山）4028
本社 0246 ㉓1666
小名浜支社 0246 ㉒3560
常磐支局 0246 ㊷2380
勿来支局 02466②2903

甲子園への前衛戦

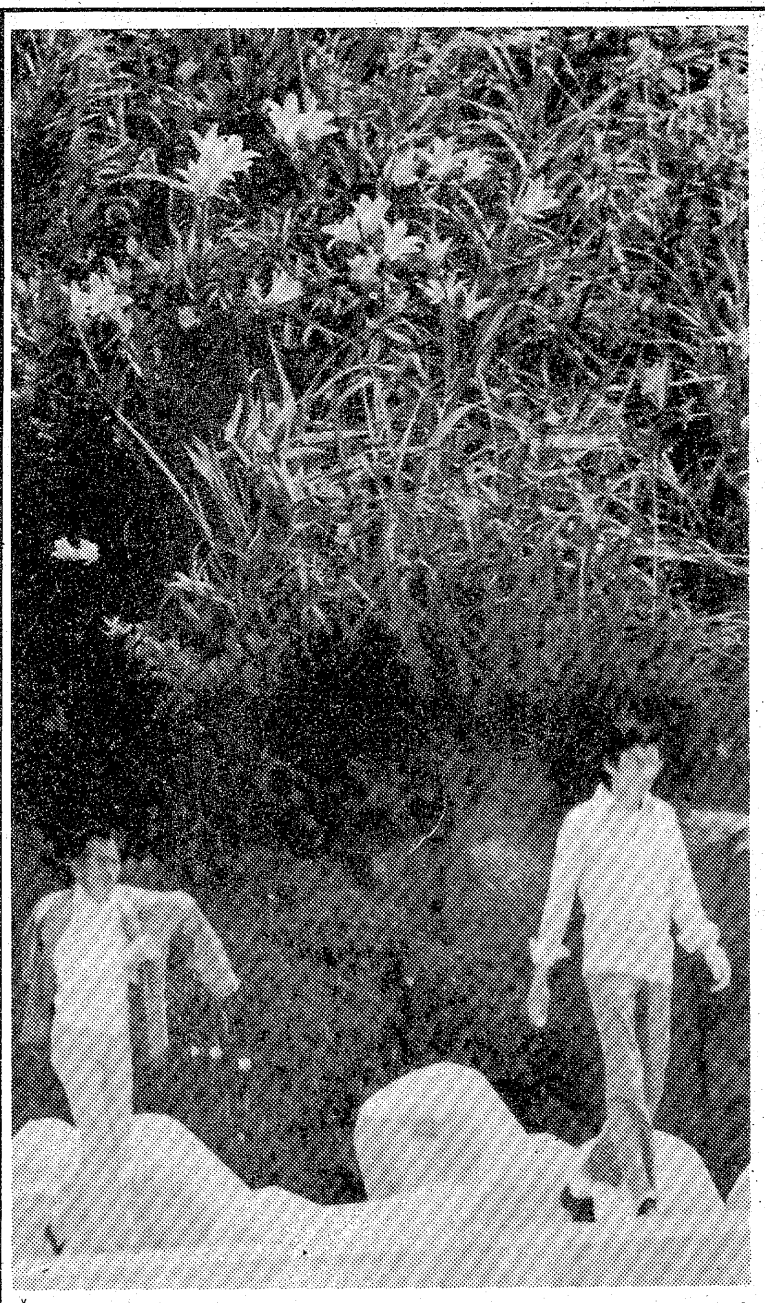

生い茂る夏草の中に咲き乱れるニッコウキスゲ＝三崎公園下で＝

第17回本社白鷺旗争奪 高校野球選手権大会

市営平球場 12チームが参加

いわき高野連主催 25日から3日間展開

緒戦から好試合が期待

いわき高野連主催、本社後援の第十七回本社白鷺旗争奪いわき地方高校野球選手権大会は二十五、二十六、二十七の三日間にわたり、市営平球場に十二チームが参加して覇を競う。夏の甲子園大会出場を決める県大会の前しょう戦として、各試合とも実力伯仲の白熱戦が予想される。特に昨年は地元球場で繰り広げられた県大会で磐城が出場、ベスト8入りを果たす大活躍をした。それだけに各校とも「今年は我が校が甲子園へ」と意欲を燃やし、連日厳しい練習を積み重ねている。また、今大会組み合わせで新鋭、古豪がガップリ四つに組み、緒戦から好試合が期待される大会になった。

今大会の部長、監督会議は十二日午後一時半から、レストラン・ブラジルで行われ、組み合わせ抽選を行った。この組み合わせによると、大方の予想では五月に実施された第二十八回春季高校野球地区大会優勝、県大会出場、それに昨年に続き連続甲子園出場をねらう磐城が筆頭。続いて同地区大会で決勝戦を繰り広げた湯本。だが、打力では湯本が磐城を上回っていることから、湯本有利という見方も少なくない。この上位に次いでこれまで不振を続けてきた平商、平工の充実、ダークホース的な勿来、昨年新人戦から上位チームを苦しめている磐城二が紙一重の差で迫っている。また、昨年の大会で磐城と決勝で対戦し、雨のため試合中止になり優勝預かりの好ゲームを展開した勿来工も見逃せない。これを追う好間や四倉、内郷、小名浜、高専も春の大会で善戦しているだけに、試合運びによっては予断は許されない。特に今大会で一回戦第一試合で平商―磐城

27日14：20
- 26日 8：00 勿来工 － 25日 8：00 平商 － 磐城二
- 26日 10：20 平工 － 25日 10：20 好間 － 高専
- 26日 12：40 四倉 － 25日 12：40 内郷 － 磐城
- 26日 15：00 勿来工 － 25日 15：00 湯本 － 小名浜

27日9：00
27日11：20

社団法人に認可

平青年会議所で19日祝賀会

平青年会議所（市井勝昭理事長）は先月十九日付で社団法人の申請が認められ、登記を完了したので十九日午後六時半からいわき市平・しゃくなげ会館三階ホールで社団法人設立祝賀会を開く。市内のJCで社団法人になったのはこれが初めて。当日は会員のほかにOBも参加することになっている。

夏を告げるニッコウキスゲ

○…ツユの晴れ間、濃い緑の夏草の中に、オレンジ色あざやかなニッコウキスゲが咲き始めた。小名浜の三崎公園下一帯の急斜面のガケのところどころに群生しているもので、ユリの花によく似た花だ。

○…この花は、尾瀬など湿原地帯で多く見られるが、いわき地方では珍しい存在。手の届かない場所に咲いているので、荒らされることなく、毎年のように美しい姿を見せている。

○…夏を告げる花で、海水浴が始まるころには、シロユリが代わって咲き乱れる。

ついに葉イモチ発生

夏井 早期防除呼びかけ

いわき市内の水稲の一部に葉イモチ病が発生した。天候不順で日照不足のまま推移しているためイネが軟弱に生育しており、まん延しそうだ。

県いわき病害虫防除所は十五日、平夏井の約三十㌃の水稲の一部から、葉身が紋状型に枯れる葉イモチ病にかかっている稲を発見した。まだ被害面積は少なく初発生の段階だが、不順な天候でイネが軟弱に推移しているため、まん延しそうだ。

同防除所では、耕作農家に対しただちに防除するよう指導したが、一般農家に対しても稲を枯らしてしまう葉イモチ病の被害を未然に防ぐため、早期防除の徹底を呼びかけている。

いわき抄

本日12ページ

▼…九月に予定されている市議選を現行の小選挙区でいくか、それとも大選挙区制に移行するか、いま開かれている定例市議会で論議を呼んでいる。というのはきのうの議会で新政会から現行通り小選挙区制で実施しようとする条例改正案が提案されたためだ。これに対して同志会を除く与党三党は反対意見をのべた。

▼…提案の理由は「地域格差が解消されつつあるいま、大選挙区制に移ると一部地域に議員が偏在し地域住民の利便をそこなう」というにある。反対意見は「市民の投ずる一票に差が生じ、無投票地区をつくりやすいし、候補者を選択する自由が奪われる」などをあげている。新政会は議員総数の四分の三近くを占めるから、今度の場合も小選挙区制でいく公算が決定的とみて良いだろう。ただし改選後の議会に調査機関を設け中、または大選挙区制の方向で検討することが望ましいと付言しているから結局は移行も時間の問題か。

あなたの夏を演出する
ファッショングループ ささき 湯本駅前一番街店 ☎㊹3311～2
ブティック ルナ イトーヨーカドー平店1F ☎㉓3636

旅は安心して泊まれるお宿
（旅館賠償責任保険加入）
日本交通公社協定旅館
日本観光旅館連盟会員
旅館 甲陽館
いわき市平駅前 平㉓3181代

全国のおいしいそうめんを集めました。
●宮城県白石産 山芋そうめん（300g）……70円
●奈良県桜井市産 山本 茶そうめん（200g）135円
●兵庫県姫路市産 「ウ」友白髪そうめん（250g）68円
※この他にもいろいろ取り揃えてございます。
越 フジコシ いわき市平字田町9 TEL 23－1234（大代）

♥紳士 ネクタイ……980円から
♥紳士 イタリアンシャツ…（ポリエステル・綿 M・L判）980円
♥紳士 オープンシャツ……（麻・ポリエステル M・L判）1,280円
♥紳士 シニアーポロシャツ（ポリエステル・レーヨン M・L判）1,480円
♥紳士 ワイシャツ……（ポリエステル・綿）780円

6月20日(日)は父の日です。
父の日の花は白いバラです。
「お父さん ありがとう！」
なんて、とても言えない テレくさくってサ……。

藤沢教授が川水採取

◆県の黒穂調査が最終年度に◆

47年以降は潮害の傾向

例年、八月末ごろからいわき市・小名浜臨海工業地帯周辺の水田などで、稲穂が黒くなる、いわゆる「黒穂現象」が発生、耕作者を悩ませているが、過去数年にわたって「黒穂」の調査を進めている宇都宮大学の藤沢徹教授は十六日、県・市公害対策センターを訪れ、今年度の調査打ち合わせをしたあと、二日間にわたって藤原川など三河川の水を採取、因果関係を調べている。

この「黒穂現象」が多く発生したのは四十四年ごろから。同教授は同年から四十六年までの三年間、原因の調査を進めて来たが、この間は、各工場から排出される「硫黄酸化物」の影響が主とし、同センターでは年々、排煙量のカットを要請するなど対策をして来た。

ところが、ここ二、三年は規制にもかかわらず同工場地帯周辺はもとより、同市・佐糠や工場のない豊間、下高久地区の海岸沿いにも同様の現象が出ているのが確認された。

これについて同教授は、四十四年ごろは「硫黄酸化物」が起因ということは明らかだった。これは水稲から検出される正常のトータルイオンが〇・一％に対し、三～四倍のトータルイオンが検出されたことで証明される。四十七年以降の「黒穂」は、「かっぺん（褐変）現象」と呼ばれるもので、台風などが過ぎ去った後に多くみられるところから、〝潮害〟と〝強風〟が考えられることだ、としている。

さらに、四十四年ごろの水稲の品種は多収穫性の「ふじみのり」などで、八月初旬に被害がみられたが、四十七年ごろからの品種は「日本晴」に変わり、被害時期も八月中・下旬にズレており、品種の交換にも一因があるのではないか、とみている。

これまでの調査結果を元に同教授は昨年六月ごろ、「硫黄酸化物」などに非常に敏感な反応を示す植物の「ソバ」を同工場地帯に植え、テストをしたところ、まったく影響はみられなかった、という。

ところで、同教授は四十九年から三年間をメドに原因追究のため県の委託を受けていたが、今年はその最終年。十六日は同センターの吉田次長、県などと打ち合わせをしたあと、水田に流れ込んでいる河川の水質を分析するため、この日と十七日の二日間にわたって藤原川、矢田川、鮫川の三河川の水を採取し、これまでのデータと照らして分析調査する。結果は来年五、六月ごろまでには出したいと話している。

【藤原川の水を採取する藤沢教授】

平野球クラブ

◇六月大会（17日）

悟空アドベンチャー　005 61
　　001 21　12
いわき民報　4

（悟）新妻―吉田
（い）明石、三浦―吉田利
▽二塁打＝橋本（悟）

いわき球友会

◇六月大会（14日）

小川クラブ　125 1　9
　　000 0　0
堀江工業

（小）碇川―荻野
（堀）柴崎―五十嵐
▽本塁打＝白土克、富田（小）
▽三塁打＝坂本（小）
▽二塁打＝松本（小）

◇同（16日）

小松美術印刷　10022000　3
ジャイアンツ　00000020　2
（小）古田部―高橋
（ジ）本田、山本―佐藤

◇同

川前クラブ　000 010 0　1
諸橋生コン　111 000 ×　3
（川）矢内―柴崎
（諸）鈴木富―高橋勝
▽本塁打＝菅原（諸）、柴崎（川）
▽二塁打＝新妻（川）

◇同（17日）

小川クラブ　131 001　6
大浦クラブ　000 100　1
（小）荻野―古谷
（大）酒井、片寄―片寄
▽本塁打＝白土（小）
▽二塁打＝大楽（大）

【訂正】十六日付7面の「吉田巡査部長ら6人を表彰」の記事で「吉田」とあるのは「古田」の誤りでした。訂正します。

会と催し　18日

【平市民会館】▽現代絵画展示会（9時）▽プルーン説明会（18時）▽演劇教室「かげの砦」（9時45分）▽琴練習（17時）▽映画「偶然でしょうか」（18時）

【勿来市民会館】▽玉掛技能講習会（9時）

【磐城市民会館】▽音楽練習（18時30分）。

【磐城体育センター】▽運転免許更新時講習会（10時）▽銃砲一斉検査（9時）▽郷土史（10時）▽生け花教室（10時）▽手編み教室ぬったくり会（18時）▽小名浜民謡会（18時30分）

【常磐公民館】▽編み物サークル（9時）▽金曜ミセス教室（10時）▽民踊練習（13時）▽市民大学、VYS例会、油絵サークル（18時）▽モダンバレエ例会（16時）▽白土正義後援会（18時30分）

【ことぶき会館・いわき民報ビル】▽ベストラインプロダクツ（9時）▽コミュニケーションアート展示会（10時）

【しゃくなげ会館】▽スタット化粧品会議（9時）▽小島青年会第2回チャリティーダンスパーティー（18時）

【いわき産業会館】▽福島民報社昭和51年度女子短大入試結果説明会、東北朝日興産眠りと健康についての説明会、岡田電気産業会議（9時）

【文化センター】▽全逓組合会議（9時）▽民踊練習、公民館長研修会（13時）▽横山愛子舞踊団いわき地区研究生発表会（15時）▽国労地区ブロック会議、合唱練習、フォークダンス例会、平青年講座、みづゑ会絵画グループ、納涼茶会についての打合、新旧団員顔合せ（18時）

グッと広く明るく

交通公社の新社屋　7月オープン

交通公社平支店（稲井俊雄支店長）は平駅西口隣（いわき市平字田町四一）に建設中だった新社屋がこのほど完成、十六日午前、新社屋二階に同公社や国鉄関係者約五十人を招き、落成式を行った。

新社屋は、昭和三十九年から営業を始めた旧社屋が、利用者が増えて手狭になったため、一月末から工事に入っていた。鉄骨造り二階建て（床面積二百十五平方㍍）で、カウンターもひと回り広くなり、道路側は総ガラス張りでグンと明るくなった。オープンは七月はじめの予定。

式では同公社の磯矢関越（関東甲信越）営業本部長が「国鉄の協力に感謝するとともに、念願の新社屋が完成したことにより、社員一同サービスの向上に努めたい」とあいさつ。下山水鉄局長代理の渡辺旅客課長が「国鉄との連係を図りながら、互いに実績を上げ、これを機会に一段と飛躍されるよう期待します」と祝辞を代読、パーティーに入った。

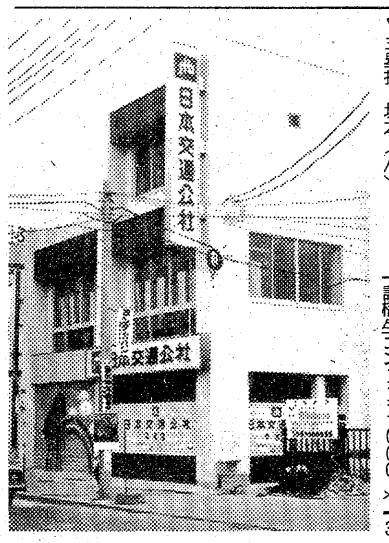

【新築なった交通公社平支店】

白鷺旗争奪高校野球

出場12チーム診断 ⑦

内郷

部員数は昨年より五人増えて現在三十五人。特に目立った選手はいないが上位、下位とも打線にはムラがない。ミート打法に徹し、コツコツと当てていく。選手は闘志にあふれ、明るく伸びのびとプレーしているのが特徴。得点（六試合で二十三）よりも失点（同三十四）が多いのが気がかり、投手、守備陣の奮起が望まれる。一日三時間半の練習でこれらを克服できるか…。

部長＝菅野　宏明
監督＝片寄　竹男

（3）藤田（主）
（3）土彦
（3）山治
（3）本久
（3）野徳
（3）谷範
（3）谷昌
（2）谷典
（2）谷男
（1）谷主
（3）加藤
（3）小雄
（3）白健
（3）永和
（3）松武
（3）萩善
（3）金弘
（3）渡久
（3）佐克
（3）鈴印
（3）高◎
（3）猪
（3）鈴
（3）佐
二三遊捕左一中右投補〃〃〃〃

打率は3割7分7厘

闘志にあふれ　速球型投手に強い

【投手力】佐藤、猪狩（速球派）高橋、鈴木（軟投派）と四人いるが、これといった実績は持っていない。それぞれ、一長一短がある。しかし、素質は十分あるし、完投能力、ナインの信頼度は高い。長身（一八三㌢）の猪狩が持ち前の内角速球を決められるようになれば有望。

【打撃力】白土、永山、松本のクリーンナップトリオは平均打率三割七分七厘と強力。特に四番永山は二年生ながら四割以上の打率をあげ、長打力がある。一番、俊足の加藤が塁へ出てかきまわし、四番へつなげることができるかどうかが勝敗の分かれ目。

【守備力】加藤、白土の二遊間は守備範囲が広く、しばしば好プレーを見せる。投手陣が比較的弱いため、内野陣はカットプレーに重点を置いた練習を積んでいる。練習力を試合で発揮出来れば

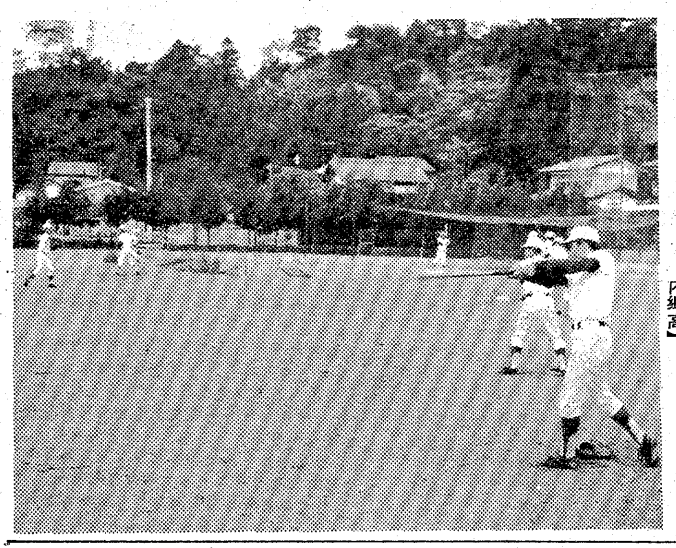

【〝ミート打法〟の成果が楽しみ＝内郷高】

さほど心配はいらない。

市況

魚類

十七日朝の小名浜港はカツオが好漁。

【小名浜港】一本釣船一隻百六十㌔　巻網船一カ統八十㌧　定置網船二隻二十六・五㌧　底引船十隻八㌧　小揚繰船一隻一・五㌧
▼冷凍ビンナガ　十三万㌔（大）四二一―四〇八（小）三六九▼巻網ガツオ　八万㌔　二四八―二一〇▼釣りガツオ　三万㌔（中）四〇〇―三八〇（小）二六五―一九五▼ヤマモ　二万四千㌔　一七・一一三▼サバ　二千五百㌔　一五〇―四〇・四▼イワシ　千五百㌔　五〇・一▼アカシ　千二百㌔　八二〇―八〇▼メヌケ　千百㌔　七五〇―三四〇▼メヒカリ　千㌔　二六〇―二四〇▼水タコ　千㌔　二〇〇―四〇▼ドンコ　千㌔　二〇〇―二〇▼ナメタ　五百㌔　八〇〇―一五〇▼サメサガレイ　三百㌔　一三〇―七〇▼ヤナギガレイ　二百㌔　二四〇〇―七〇〇▼マコガレイ　百五十㌔　七〇〇―四二〇▼ニクモチ　百五十㌔　九八〇―一〇〇▼ウニ　三百二十個　二八〇―二六〇

【江名港】定置網船二隻七㌧
小舟十隻
▼サバ　七千㌔　四〇―三八▼カイヤキ　二百六十九個　三七二―三六四

【中之作港】一本釣船二隻五十㌧
▼カツオ　五万㌔（大）三八〇（中）四〇〇―三〇〇（小）二二六―一九七▼ビンナガ　三百五十九㌔　四一三―三四〇

野菜

▼白菜七〇―一二〇―三〇▼ゴボウ三〇〇―一〇〇▼玉ネギ八〇―二〇▼キュウリ二三〇―四〇▼ナス四三〇―三〇〇▼キャベツ六〇―三〇▼ジャガイモ一〇〇―二〇▼ササギ八〇〇―四〇〇▼サヤマメ五〇〇―四〇〇▼カボチャ二五〇―一〇〇▼トマト二〇〇―一〇〇▼ピーマン五〇―四〇▼モヤシ三〇▼シイタケ一五〇―一〇〇〇▼根ショウガ九〇〇―八五〇（以上㌔）▼ホウレン草七五―五〇▼菜類三五―一〇▼ネギ一〇〇―二〇▼ニラ四五―三〇▼菜ショウガ一〇〇▼春菊二五―一〇（以上束）▼大根六〇―一〇（本）▼カリフラワー五〇―一〇▼玉子一七―一二（以上コ）▼ナメコ二二〇―八〇（袋）▼リンゴ四五〇―二〇〇▼サクランボ一五〇〇―一〇〇〇▼スイカ二〇〇―八〇▼バナナ一八〇―一五〇（以上㌔）▼イチゴ一二〇―三〇（パック）▼メロン一二〇〇―三〇〇（箱）（丸平果市場調べ）

果物

あすの大気汚染予報

【硫黄酸化物】硫黄酸化物の大気汚染は少ない見込みで、一時間当たりの濃度は〇・一㍉を超えないでしょう。

【光化学スモッグ】光化学スモッグの発生する恐れはない見込み。

天気予報

玉半提供　㉓九五九一

（小名浜測候所調べ）

【今夜】北東の風、曇り。

【明日】北よりの風、曇りで、日中は時々晴れるが、夜は一時雨。

【海上】今夜、明日とも多少波ある程度だが、見通し悪い。

【気温】▽16日＝最低15・4度（平年15・4度）、最高19・4度（同21・7度）。

（濃霧注意報継続中）

あすの暦

6月18日（金）

	5月21日	先	勝
旧暦		4	16
六曜	出	18・58	58
日月	入	22・10	18
日月	出	7・04	42
満潮	入	20・42	42
干潮	出	1・52	52
	入	13・52	

揚げたての天ぷらをひとつずつ供する……
・天ぷら御定食
・天ぷら
・お好み天ぷら
・天どん
《午前11時～午後10時》
本格派の舌ざわり
天ぷら　天山
《マルサビル1階》
平駅前　TEL・㉔3820

夏家具大奉仕!!

■国道で駐車のできるお買い物
家具のマルミヤ
いわき市内郷　☎㉖3544代

祝日には国旗を揚げましょう
さかいや本店
平・正月町（平郵便局隣）☎㉔二四八五
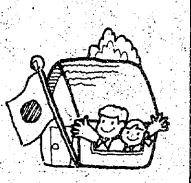

タカオはコーヒーが自慢です
タカオ
平駅前不二屋ビル電23―7727

越　フジコシ
ビールを飲むとなぜ太るか
食べ物の中には苦味をもっているものがある　この苦味が口で味わったりのどを通るとその刺激が脳中枢に訴えやがて消化液の分泌を促し消化を助けるビールにはホップの苦味が入っているためその苦味が消化をよくし吸収を助けるのでビールを飲むと太るのです
アサヒビール（633ミリリットル）一九五円
キリンビール（633ミリリットル）一九五円
（平店本館一階売り場）

六月議会一般質問戦

午16前日

いわき市六月議会一般質問戦は十六日、菅野（公明）高萩（共産）の二議員が登壇、財政、公害、などにつき、市当局の考えをただし、質問戦を終了した。

無料医療 65歳まで引き下げ

公明党　菅野留之助議員

菅野留之助議員（公明党）＝①財政の今後の見通しを示せ②歩車の分離など交通安全対策がさらに必要③老人の医療無料化を六十五歳まで引き下げよ④休耕地を借り上げて老人農園に開放してはどうか⑤空き地がゴミ捨て場になっているのを多く見かける⑥小・中生の水難対策どうとるのか。

田畑市長　五十一年度も超過勤務手当の二〇％削減で五千七百五十四万円、物件費を一〇％節約して四千三百万円を浮かすなどして一億二千百五十万円を他の支出に回すなど運営努力している。景気は底離れしたといわれてはいるが、現実はまだまだ厳しく、五十二年度も今年同様厳しい財政事情におかれるものと考えている。しかし行政需要には、やりくりの中で最大限実行に移す考えだ。

四十七年をピークに交通事故は減っているが、四十八年の死亡事故は全国二十万都市ではワースト2だった。歩行者最優先に安全施設の完備を図っていきたい。

老人医療無料化の年齢引き下げについては趣旨には賛成だが、財政的に圧力を受けているのも現実で、また病院のベッドを占有して救急患者の入院に支障の出たこともあった。私は将来の方向付けとして考えている。現在、三割の市負担分だけでも四億六千万円に達しており、施設の受け入れも十分ではない。いずれにしても医師会との話し合いが先決で、一挙に引き下げることは不可能だ。老人治療センターの建設を将来目標としている。

休耕地の借り上げによる老人農園だが、実は既に実施しており、昨年は十カ所、今年は五カ所を増やすつもりだ。私有地でも空き地にはサクをしたり草を刈り取ったり、防火、衛生上の処置が義務付けられている。ましてゴミの不法投棄は許されないので、強く指導したい。

松本教育長　学校を始め子供を守る会など関係団体が危険区域に立て札を立てたりして指導しているが、問題は家庭にもある。私達の子供のころにはガキ大将的な年上の子供が泳ぎを教えたり危険のないよう注意してくれたものだが、最近はこうしたことがないようだ。家庭にも連絡して未然防止に努めたい。

教育費の父兄負担軽減

共産党　高萩充議員

高萩充議員（共産党）＝①義務教育費の父兄負担軽減②大気汚染の総量規制③光化学スモッグ対策④日本窯業の公害問題⑤市営住宅の維持修繕（家賃は値上げするが）。

田畑市長　このところ公害事故が続発したが、これらはいずれも企業のモラルの低下が原因といわれており、立ち入り調査したり総点検するなどモラルの向上を図るようしむけている。硫黄酸化物などの濃度規制を行っているが、市は汚染率が低く国の総量規制指定地区にはならなかった。しかし、市は準指定のつもりで総量規制による公害防止規制を行い、小名浜で四五％、勿来は四九・五％のカットを目標として、それに近い成果を上げている。

光化学スモッグについては新たに平一小に測定器を設置するなど測定点を増やし、発生警報には企業の燃料カットや、自動車の通行規制を、学校などには外出をしない、窓を閉める、目を洗ったりウガイをするなど、発生時の心構えを日常指導するなどして万全の策をとっていく。

赤井の日本窯業の公害は亜硫酸ガスが原因のようだが、今後は脱硫装置の新設を指導したい。会社側でも積極的な気持ちを持っているが、膨大な経費を必要とするので、東京にいる社長と会って資金のメドがつくよう話し合ってみたい。また必要なら住民の健康診断をしよう。

市営住宅の家賃は値上げというより不均衡（八百～一万六千円）の是正という考え方で公営住宅法に基づいて算出した。実施するのは四千円以下の家賃を対象とし、市営住宅七千二百三十七戸のうち三千九百七戸に当たる。

これで六千万円近い増収となるが、その半分は公営住宅の維持修繕費に回したい。

市営住宅の維持修繕費は借地料や環境整備費も含め平均一戸一万円の支出をしており、決してやりっ放しではない。

松本教育長　義務教育の無償とは教育というサービスの代価としての授業料を徴収しないことと考えられる。父兄負担の軽減は望ましいことなので逐次改善を加えている。今年度の父兄負担軽減費は前年度とほぼ同じ約七千九百万円だが、これまで父兄から徴収していた図書館運営費など六項目についても軽減を図ることにした。

また、教材・教具の設置基準を市独自で策定することを考えていく。ただ、ピアノがない学校にピアノの寄付があれば二重投資はしない。

教員住宅使用料は市営住宅と同じ算出方法によって平均一八・四％（約千円）引き上げた。住宅手当の支給は対象外だが、補修については十分配慮する。

映写機操作技術講習会

24日、文化センター

いわき市立視聴覚ライブラリーは二十四日午後一時から、市文化センター一階大講義室で映写機操作技術講習会を開く。

同ライブラリーには16ミリ映写機三台、フィルム七百二十本があるが、社会教育団体などに積極的に利用してもらおうと開くもので、婦人会や青年会のリーダー、子供会の世話人など、いずれも初心者が対象。フィルムの扱い方や映写機の操作などを学ぶ。受講者には技術講習修了証を発行、社会教育などの目的で利用する際には無料で機材を貸し出すことになっている。

定員は百人。無料。詳しくは市文化センター内、同ライブラリーへ。

あすから 現代洋画・日本画新時代展

50人の作家勢ぞろい

3万円から400万円まで

第三回現代洋画家・日本画家新時代展は本社主催、コミュニケーションズ・アート企画協力で十八日から二十日まで毎日午前十時から午後七時まで、ことぶき会館（ことぶき会館三階・平安の間で催す。

主な出品作家は洋画では宮本三郎、田崎広助、東郷青児、宮永岳彦、国吉康雄など代表的作家や中堅作家が四十人。日本画は奥村土牛、大山忠作、片岡球子など十人。

出品数八十余点で、三万円から高くて四百万円と各種。割賦販売も行う。最近、東京から個人画商が訪れ、直接セールスするのが目立っているが、多数の作品を一堂に展示して広く値段を公開することにより、愛好者が安心して求めることが出来ると好評を呼んでいる。

商店街

一二三屋で恒例＝平・三倉のスーパー一二三屋では19日から22日まで恒例のお買い得セール。

100貨店

人事異動があってから、はじめて市庁舎を訪れた。ところが、人事と同時に部屋のかわったところもある。たずねる部屋が変わったのを知らず、ぐるぐるまわりをして笑われたが、方向オンチのせいか、時たましか行かないので、目的の部屋を探すのにウロウロしてしまう◆一般の住宅でも移転したときは移転通知を出すのだから、役所ならとくに考えてもいいだろう。もっとも同じ庁舎内のことだから、そんな、めんどうなことはやる必要なんかないと思うだろうが、そこが小さな親切ならぬ小さなサービスというやつである。通知といかなくとも、エレベーターのカベあたりに掲示でもしておくべきであろう◆自分の異動でそんなところまで自がとどかなかったとっぱである。それに、市長のお膝元に勤めるのは職員としてもハナの高いところ。市職員ざっと五千人のうち、その半分がこの庁舎につとめている◆こんどの異動で、だいぶこの庁舎から他に移った職員が多い。一度はソトに出なければならないというわけだが、暖冷房の整っている近代ビルだけに快適な一面もある。が半面、職員同士が多すぎて、顔は知っていても名は知らぬということもしばしば。「お早よう」「こんにちは」などのあいさつすらしないで、定年になってしまうということもある。エレベーターで一緒になっても、冷たい表情である◆こうしたふん囲気の中では、お互いに市民へのサービスに頭が働くわけがない。市民参加の市政といわれてから久しいが、それにはまず、市職員同士が少なくとも、気軽にあいさつできることがまずもって大切ではないだろうか。（龍人）

舞え舞え蝸牛（24）

田辺聖子作　梶鮎太画

おちくぼ姫（二十四）

『いつまでもそんなことをおっしゃって、ぶらぶらなさっていてはなりません』

と乳母はきびしくいう。

『お友達の蔵人の少将さまをご覧なさいませ。ちゃんと、中納言家の三の君と結婚あそばされて、お邸では、下へも置かぬもてなしで、大切にされていらっしゃるとか。殿方は、それでこそ世間の信用も重くなるのですよ。しかるべきお家柄の姫君の婿になられてこそ、一人前の殿方でございますよ』

『わかったよ。いずれは、そうするよ』

『いずれは、いずれは、でもう二、三年たったではございませんか』

乳母は、いつも何か、あたらしい情報を聞きこんできていた。

『二條の大納言家のお姫さまはいかがでしょう？。すこし、お年がさで、ごきりょうのほうも、もう一つ、という所らしいのですが、何しろ、ご裕福なおうちでございますから、婿君の待遇は、なみのお家は、及びもつかぬほど豪勢になさるらしゅうございますよ』

『結婚はしないで、婿の待遇だけ、してもらうわけにいかないかね。金のあるのはいいが、年かさで、ぶきりょうな女など、ごめんだよ』

『また、そんな冗談を。まじめにお聞き下さいませ。兵部卿の宮さまのお姫さまは……』

『ああ、あれはいやだ、あの親爺は好かない。気の合わぬ舅と婿ほど、居辛いものはないよ。私の友人でも、いやな舅に悩まされている男はいっぱい、いる』

『そう何もかも、いやだとおっしゃってはしかたがございませんねえ』

と乳母は匙を投げたが、しかし、縁談や出産、葬式の話は、女のもっとも好む話題である。乳母は、こりずに、あの姫君、この姫君の噂を、少将に聞かせるのである。

たぶん、しかるべき姫君たちの情報を、しかるべき婿がねに流してゆく専門の役の人々がいるのであろう。

『催成や、お前は蔵人の少将さまについて中納言家へ参上するようだけれど、あそこにはまだ三の君のお妹、四の君がいらっしゃるという話だねえ、どんなお方？美人なの？』

と乳母は、息子の帯刀からも、情報蒐集を強要しようとする。

『さあ。まだこれもでいられるのではないですか。美人かどうか、どうして私ごときにお顔が拝めますものかー。しかし、妹君よりは、もっと適齢の姫君が一人、いらっしゃいます。何でも、たいそうな美人だそうですが、北の方の実のお子ではないそうで、あるかなきかに扱われていらして、住んでいられる部屋も、床の落ち窪んだところで、あわれなご境遇だとかーー』

『そんな方がどうなるものか、お前、少しは、若さまに似つかわしいような身分のお姫さまを探しておくれ。お前の話は、まるきり、何の役にも立ちはしない』

と帯刀は、叱られてしまった。

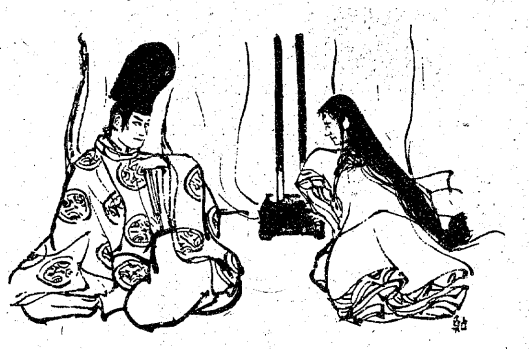

人の和で企業が伸びる　ユニフォーム
白衣　作業服　事務服
ユニフォーム総合商社　株式会社タケヘム
いわき市内郷御厩町久世原（6号国道　共立病院前）電26 2910

ボーナスで——自転車買って健康増進！
お求めの節はアフターサービスの効く当店で
福島信販チケット加盟店・郵政省指定店
門馬自転車店
※駐車場あり　平・六町目　☎㉔5285

スナック はる
いわき市平字田町（紅小路）
☎74－3165

ひな鳥・唐揚げ　湯本の島鶏
湯本中央通り店電㊷三一五一代
湯本駅南店電㊶五五五五
駐車場完備

ふとんのシオヤ
いわき市常磐湯本町
黄金町電㊷二四七四

三井小児科　三井五郎　いわき市平字田町69　電㉔2615

江尻小児科　江尻次雄　いわき市錦町下り立48　電③3988・夜②5366

大滝小児科　大滝達司　いわき市平字下の町4ノ9　電㉔2769

かやば小児科　萱場治　いわき市小名浜花畑12ノ2　電㊹5555

貴女の美しい素肌美を創りだす　山野愛子どろんこ美容
《美しい人ってどんな人…》
山野愛子なら、こう答えるでしょう。つまり、なにより健康な人。からだのなかから、ハツラツとした美しさがニジミでてくるような人。素肌に自信を持っている人。そして——だれでも美しい人になれるのです。（ビューティーコンサルタント募集中）
山野愛子どろんこ美容東北総発売元（あなたの美容のご相談……コンサルタントが責任をもってお応えします）
株式会社東北ヤマノいわきセンター　いわき市平字小太郎町1の15　福島不動産ビル3F　電㉑39-00

◆NHK特集＝火山の驚異

NHK・夜8・00

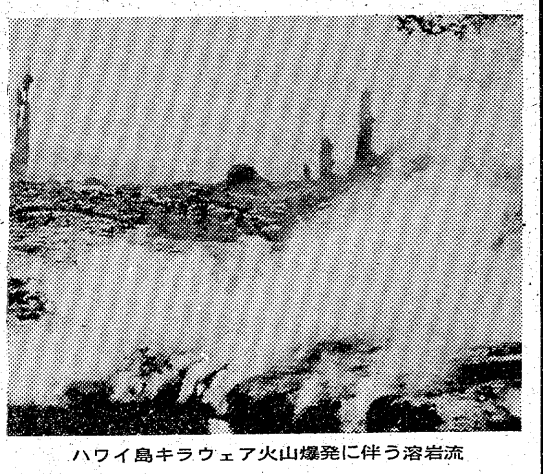

ハワイ島キラウェア火山爆発に伴う溶岩流

世界各地から取り寄せた火山噴火の驚異の記録を集大成し、地球の壮大な息吹を伝える。

火口から数百メートルも噴きあげる溶岩泉。森の中に突然、巨大なひび割れが生じ、そこからあふれ出た溶岩が、木々を焼き払い港町に迫る。―桜島、浅間山、西之島新島と、火山の話題にことかかない日本だが、噴火の壮烈なエネルギー、人知の遠く及ばぬ巨大な創造と破壊の姿を、世界的な規模で克明に伝える。

世界各地の火山研究機関、観測所などから取り寄せた火山の噴火の驚異の記録を集大成し、地球の壮大な息吹を描くこの番組は、まさに、自然がおりなす"火の芸術"。東京大学教授の竹内均さんが、最新の地球科学の研究成果をふまえ、活火山噴火の神秘のスペクタクルをわかりやすく解説する。

火山国日本とはいえ、日本列島の火山は地球化学でいう「島孤型」。

番組ではこのほか、一九七一年、シシリー島に大きな被害をもたらしたエトナ火山の爆発など紹介、これら"地球の怒"を通し科学者達の努力を伝える。

みもの

まさに"火の芸術"

教養特集

教育・夜8・15

語りものの世界

～そのかたちとながれ～

日本音楽には、"歌いもの"と"語りもの"の二つの流れがあるといわれる。

"歌いもの"は、今様、隆達小唄、箏歌などと続き、"語りもの"は、中世の平曲、能から近世の浄瑠璃へと発展していく。

"語りもの"は、"歌いもの"に比べて長く散文的であるが、筋の緩急に富み、人物の感情を巧みに歌に詠みこんでいる。

番組では、"語りもの"の流れをたどりながら、"あわれ"と、"うれい"ということばに集約される独特な表現美を探る。

出席は、大阪音楽大学教授・井野辺潔さん、国文学研究資料館教授・松田修さんほか。

隆達小唄＝泉州堺にある日蓮宗顕本寺の僧隆達がはじめた小唄で江戸時代初期に流行し、近世小唄の原流となった。

七色とんがらし

福島中央・夜10・00

国定忠治のおっかさん

今回は、いつまでたっても鉄男が口をきいてくれないことに苦しむ朕江と、その朕江に同情した直子や朝子が"演出"した狂言自殺騒動などを描く。

出演＝千葉真一　片岡千恵蔵　倍賞美津子　浅香光代　原田大二郎　松山英太郎　加賀まり子　西村晃　大坂志郎　坊屋三郎ほか。

㊨から倍賞　浅香　加賀

中が亀を愛しているなら……

◆明日がござる

福島・夜8・00

集子（水前寺清子）が各一（荻島真一）のために、こっそりアルバイトまでして夏の背広の代金を用意してくれていたことについて、各一は男のメンツうんぬんといって怒ったが、素直に取り下げた。穏やかな初夏の日が流れているかのようだった。

中（沢田雅美）が、このころロンドンの案内書に読みふけっている様子だ。政二郎（井上順）はすぐに察しがついた。いったん結婚を断ったものの、中は亀（秋号一）をあきらめきれないでいることを……。

フルーツ・ケンちゃん

福島・夜7・30

野球選手のおねえちゃん

ケンジ（岡浩也）は野球の試合で、さんざん。大切なときに三振はするし、エラーはするしで、みんなあきれた。それでも本人は、次の試合までにはケン一（宮脇康之）に教わって、うまくなるんだと張り切っていた。

ところが、ケン一は勉強やらドラムの練習で大忙し、とてもケンジの相手は出来ない。ふてくされていたケンジの前に、素敵なコーチが現れた。女学校のソフトボール部のキャプテン、トシ子（竹井みどり）というおねえちゃんだ。

運かなる海

福島・夜10・00

嵐のまえに

父・仙三（小林桂樹）に反抗して家を飛び出し、菜美江（丘みつ子）と失跡騒ぎを起こしていた宏（近藤正臣）が、突然、家に戻って来た。宏の帰宅は、真山家を明るくし、仙三の顔にも、久しぶりに笑顔がよみがえった。義母の朋子（柳川慶子）のすすめもあって宏は、しばらく家から会社に出ることを決め、身のまわりの物を取りにアパートに帰った。宏は、アパートに足を踏み入れて驚いた。宏の前から姿を消した菜美江が、宏の留守に自分の荷物を…。

木曜スペシャル

福島中央・夜7・30

元祖どっきりカメラ傑作90分!!

新番組の中に、「どっきりカメラ」風のものがかなりの数、見られるようになった。これはやはり現代社会のあわただしさ、管理機構の中でいわば息の詰まるような生活を送っている現代人が、意表を突かれた時にどう反応するか、それがどんな笑いをもたらすかと言う所に、視聴者の興味が集中しているからにほかならない。

だが、同時に同種の番組が数多く出ることはネタ切れを起こし、人々が気づきやすくなってトリックをしかけにくくなると言う事にもなる。従って仕掛けはますます念入りに、ロケーションは地方へ広がることになる。

今回は老舗どっきりカメラの神髄を集めて、地方ロケを中心に放送する。

岸じゅんこ　大井小町ほか。

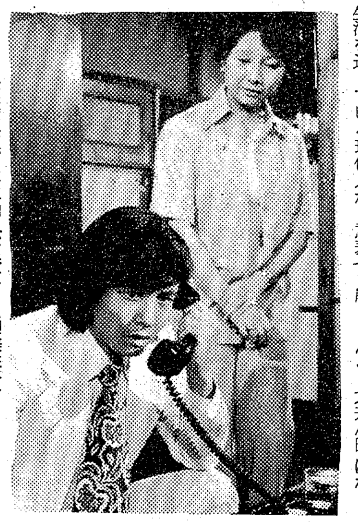

宏（近藤正臣）は父仙三が春江（渡辺美佐子）をさん付けで呼ぶ声を聞いた―

◆ニュースハイライト

ラジオ福島・夜6・00

発言する先生たち

～"ゆっくり授業をやってるよ"～

普通高校への進学希望がふえ、学校では偏差値などによる点数本位の進路指導が徹底される。いやがうえにも高校の格差はひろがり、学校のランク付けが横行する。

ききもの

そうした中で、農業科、工業科など職業高校は、今では普通科高校へ行けなかった、いわば落ちこぼれっ子の吹きだまりになろうとしていると言われる。

そのため、先生たちの苦労もなかなかのようだが、むしろ大学受験を離れて、マイペースで子供たちのわかる授業をやっていける楽しさもあるといえる。

◆MUフォニック・ハイ

ラジオ福島・夜10・30

キューブリックの世界

今晩は、映画監督のスタンリー・キューブリックの作品から新作「バリー・リンドン」と「時計じかけのオレンジ」「2001年宇宙の旅」をとりあげ、映画音楽をサントラ盤で送る。

作品を発表するたびに、常に話題になるスタンリー・キューブリック監督だが、最近では"バリー・リンドン"がまた映画ファンに大きな反響を巻き起こしている。

NHKテレビ ☆印は白黒

6・05 地球防衛団
25 真田十勇士
7・00 N◇27NHKガイド
30 おばんです
8・00 NHK特集「火山の驚異」
9・00 N・C9時
40 「櫻守」田村高廣　林美智子　小林芳宏ほか
10・15 シリーズ人間模様「堂々たる打算」丹波哲郎　仁科明子　山内明　岡本富士太ほか
11・00 N◇スポーツN
15 ローカルN民

NHK教育 ☆印は白黒

6・00 英語会話　幼児の英語教育
30 フルートとともに
7・00 スペイン語講座「ここで何しているの?」
30 NHK文化シリーズ「歴史と文明」～文明の衝突～
8・15 教養特集「語りものの世界」～そのかたちとながれ～
9・00 きょうの料理「手打ちうどん」
25 名曲アルバム
30 通信高校講座　数学Ⅰ
10・00 通信高校講座　数学Ⅰ
30 通信高校講座　数学Ⅱ
11・00 ロシア語講座

福島テレビ ☆印は白黒

6・00 FTVテレポート
30 ニュースコープ
7・00 まんが日本昔ばなし
30 フルーツ・ケンちゃん～野球選手のおねえちゃん～宮脇康之　岸久美子　斎藤ゆかりほか
8・00 「明日がござる」水前寺清子　沢田雅美　荻島真一　馬場のぼる
9・00 高原へいらっしゃい　田宮二郎　尾藤イサオ　由美かおる　岡田英次　前田吟　古今亭八朝ほか
10・00 遥かなる海「嵐のまえに」小林桂樹　寺尾聡　渡辺美佐子　有川博ほか
11・05 大江戸捜査網

福島中央テレビ ☆印は白黒

6・00 新・底ぬけ脱線ゲーム
30 ジャストN
7・00 クイズ・タイムショック
30 木曜スペシャル「元祖どっきりカメラ傑作90分!!」▽美女と暴力団大幹部▽代理妻はお色気満点!?▽ショック!!男性が妊娠ほか
9・00 「さよならの夏」岩下志麻　細川俊之　池部良　高松英郎　織田あきら　竹井みどりほか
10・00 「七色とんがらし」千葉真一　星正人　倍賞美津子　原田大二郎ほか
11・15 11PM

今夜の番組

NHK第1 1340KC

6・15 じょうずな話し方「会話のルール」
25 ナイター「広島―巨人」＝中止のとき＝6：15午後のロータリー6：40じょうずな話し方7：15ポップスコンサート「乙女座の伝説」ほか8：05こよいあの歌を「丘を越えて」「酒は涙か溜息か」ほか9：05夜のサスペンス「明治牡丹燈籠」
9・30 科学千一夜「腸の中の生態学」
10・20 若いこだま　あがた森魚　やまがたすみこほか
11・05 夢のハーモニー

NHK第2 1540KC

6・00 そろばん教室「わり算」
20 基礎英語
40 続基礎英語
7・00 カレントトピックスN
15 英語会話
30 中学生の勉強室「理科」
8・00 通信高校講座　現代国語①◇20　現代国語②◇40　現代国語③
9・00 通信高校講座　古典Ⅰ乙（古文）
20 通信高校講座　古典Ⅰ乙（漢文）
40 通信高校講座　世界史
10・20 通信高校講座　英語A
40 通信高校講座　英語A
11・00 スペイン語講座―入門編―

ラジオ福島 1060KC

6・00 N◇ハイライト
20 ナイター「広島―巨人」＝中止のとき＝6：20プロ野球天国7：00梶幹雄のホームラン・ジョッキー8：00三平・みどりのホームランでスイマセン8：30ヒットヒット大熱戦
9・10 夜のヒット歌謡
20 ファミリー・スタジオなつメロジョッキー
10・00 ポップスNO1　土居まさる
30 ミュージック・イン・ハイフォニック＜キューブリックの世界＞
11・00 たむたむたいむ

FM放送 ☆印はステレオ

6・00☆タベの広場＜ディスクジョッキー＞
7・15☆サウンド・オブ・ポップス＜ジョージ・ベンソンをきく＞私の主張　これが愛なの?　真夜中のオアシスほか
8・05☆FMコンサート＜ジャズ・フラッシュ＞ジャンゴ　内気な恋　雨の降る日　うるわしのアイーダ　チャールストン・アレイほか
10・20☆邦楽百番　義太夫「曽根崎心中」～天満屋の段～
11・05 夜のしらべ
35 朗読

★専用駐車場をご利用下さい

'76夏の紳士服地　舶来服地・ネクタイ・プレタポルテ
贈り物に…お仕立券付きもございます
大平テーラー
いわき市平・堂ノ前　TEL・23－4029（代表）
〈福島信販加盟店〉　ニイサンのヨーフク

通産省認可（協）日本店装チェーン会員
店舗診断・企画・設計施工
特注備品・室内造作家具
株式会社　家具のスズキ（店装部）
店舗／いわき市平・松ヶ岡公園表入り口TEL・(74)3741
工場／いわき市好間町下好間字渋井TEL・(36)3246

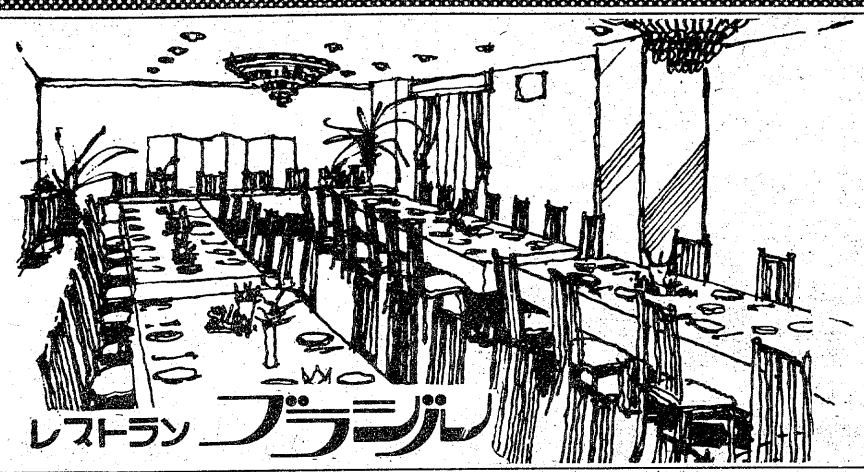

レストラン ブラジル

テーブルマナー教室・歓送迎会をどうぞ……

◇洋食のマナーは現代人の常識です　いざというときに備えて当店の誇るテーブルマナー教室をご利用下さい
◇歓送迎会の季節がやってきました　今年も洋食でどうぞ……
◇4人様から70人様まで大小5つのお部屋を用意してございますお気軽にご相談下さいませ
◇無料駐車券進呈……お車でお食事のときは隣の田町駐車場をご利用下さいませ

ウエートレス募集中
RESTAURANT BRASIL
営業時間 AM11：00～PM8：00
いわき市平・田町・並木通り／いわき民報ビル2F☎(74)2990

楽に泳ぎを覚えよう

家庭婦人

はりきって練習する「金曜会」のメンバー

主婦の水泳グループ盛況

東京・墨田区に「金曜会」という主婦の水泳グループがあります。このほど結成1周年を迎え、会員も当初の50人から、100人ほどに増え、大盛況。40から50代の女性は、大部分、水泳がにがてというのが現状ですが、なにゆえ年齢の高い主婦にも大もてなのか、その秘密は……。

「金曜会」は、昨年春、区主催の初心者講習会に参加したメンバーが「せっかく少し泳げるようになったのだから、忘れないように練習を続けたい」と、発足させたものです。練習日が毎週金曜日ということから「金曜会」という名がつけられました。

代表者のSさんも、初心者講習会のときからのメンバー。「小さいころから体が弱かったので体操は大きらいでしたし、水泳もやっと浮ける程度。それが今ではクロールで二十五㍍ぐらいは軽く泳げます」とうれしそう。ほとんどのメンバーもSさんと似たりよったりですが、一年間も続いている秘密を聴いてみました。

泳いだあとの気分が最高

「同じ年代で、同じぐらい泳げない人たちが集まっているので、気軽に練習に出かけられます。何よりも泳いだあとのスカッとした気分は最高で、肩もきれいになり、風邪もひかなくなって、美容と健康のために一石三鳥ですから」とSさん。

メンバーの数が多いので、プールを借り切り、コーチを四人頼んでも、十回（二カ月半）で二千円という安価な会費も魅力のひとつのようです。最近では、泳ぎが上手になったママさんたちが、日曜日に子どもを連れてプールへ現れ、会員同士がバッタリ顔を合わせるという風景もみられるようになりました。

泳ぎを覚える時の基本は

家族そろってのレジャーにはもってこいの水泳ですから、墨田水泳連盟相談役のYさんに、手ほどきしてもらいました。「我流で泳ぐとヘンなくせがついてしまうので、水泳指導員に習うのが一番いいのですが」とのこと。公立のプールがあれば、簡単に教えてもらえますが、事情が許さないこともありますから、まず基本的なことを並べてみましょう。

全く泳げない時は、水に対する恐怖心をなくすために、水中に体を沈めることから始めます。腰のあたりまでの水位のところで、何人かと手をつないでもぐれば、それほど怖くありません。慣れたらば、水中でジャンケンをしながら目をあく練習をします。

次に、ヘリにつかまってバタ足の練習。ひざを曲げないようにバタ足をしますが、足首の力をぬくのがコツです。いよいよ泳ぐ段になったらは、足を基本に泳ぐようにしましょう。手はあくまで体を浮かせるために使います。手を必死に動かそうとすると、もぐったりバランスをくずす原因になります。とにかく体を楽にして泳ぐことを覚えるのが大切です。

毎日二時間の練習で上達

練習は毎日二時間ほどするのが一番上達が早く、十日ぐらいで十五㍍は泳げるようになるそうです。水泳はそれほど難しいものではありませんから、海水浴場での荷物番という悲哀から逃れるためにも、今から練習してみてはどうでしょう。

美容と健康に水泳を

ママの絵本

夕暮れ時の浜辺を、エッシ、エッシと一心に走っている小さなわらしがいます。名前は甚平。甚平はからだが小さくて、かけっこをしても仲間のわらしにかなわず、みんなにばかにされるので、こうしてかけっこのけいこをしているのです。

それを船影から見ていた六兵エじさまが声をかけました。「ムリはいけねえ。おらは力にまかせてムリをしたため、今はすっかり心の臓をいためちまった。走ることも船に乗ってろをこぐこともできねえ」と。

泣きながら話を聞いていた甚平は、突然立ち上がって「かくれ岩のほうサ、船がくる」と叫びました。漁船が岩に乗りあげないように、甚平とじさまは火をたき、甚平は着物を振って叫びましたが、声が届きません。じさまが潮風できたえた声をふりしぼって叫ぶとやっと聞こえ、船は安全な方へと向かって行きました。

船を救った命の火

喜んだ甚平がふりかえると、じさまは浜におれて死んでいました。まっくらな浜には、たき火がいっそう元気にもえあがっていました。

◇　◇

このお話は、秋田の民話で「モチモチの木」や「ひさの星」などの斎藤隆介さんが、秋田地方の方言を使って情感豊かに書きあげています。

箕田源二郎さんの絵は、くすんだような色使いがしてあるため、素朴でしっとりとした味があり、お話によく合っています。夕暮れの沈んだ色使いの場面が続いたあとで、最後に、まっくらな中で燃えあがるあかあかとした火は、船を救うために命のかぎりをつくし、燃えつきた六兵エじさまの命の火であるかのようで、忘れがたい印象を心にきざみつけます。

（B4変型判。価格八百八十円。岩崎書店）

梅雨時のおむつ

二度洗いが効果的

おむつ専用の洗剤も

赤ちゃんのある家庭では、おむつの洗たくにかなりの時間をとってしまいます。とりわけ、梅雨どきには、早く乾かすために、あれこれ工夫をこらすものです。そこで、梅雨どきの、おむつの上手な洗い方をアドバイスしてみましょう。

洗う回数は数がそろっていれば一日一回、または二回にまとめたほうが手間が省けます。しかし、雨が続くときなどは、こまめにしないと間に合わないときがあります。

洗う前の準備として、バケツに水八分目（約八㍑）それに次亜塩素酸ソーダ（ブリーチ、ハイターなど）を小さじ二杯ほど入れ、よくかきまぜたものを用意しておき、汚れたおむつを次から次へこの中へ入れていきます。便のついたおむつは、いきなり入れないで、前もって水で流してから入れるようにします。つけておく間に、便の色もうすくなり、おむつ特有のにおいも消え、殺菌の効果もあります。

洗たくにかかる時は、バケツの中のおむつを押しつけ、しみ込んでいる小水を押し出すようにしてから水を捨て、さらに新しい水を出しながら、絞って一枚ずつ洗たく機の中に入れます。すでに、きれいになっているので、洗たく機にかける時間は二分ぐらいで十分です。長く洗たく機にかけていると、ほつれたり早くいたんでしまいます。洗剤につけて汚れをおとすのと、洗たく機洗いをほどよく組み合わせて洗うのが、きれいに長持ちさせるコツです。

なかには、つけておくだけでよいというおむつ専用の洗浄漂白剤も出回っています。漂白剤と洗剤の効き目はありますが、やはり、もむとか、洗たく機にかけるなどの操作をしないとおちにくい汚れもあります。しかし、洗たくにあまり手をかけられない日には便利な方法です。

絞るのは脱水機を使います。ふつうは、一分ぐらいですが、室内で干す場合は、三分ぐらいのギリギリまで絞ります。手で絞るのにくらべ、乾かすのに苦労がありません。小物干しなどに、しわをのばしてかけ、途中で上下の位置をかえると平均に乾きます。おむつが足りなくて、大至急必要なら、扇風機をかけたり、アイロンなどでしめり気をとる方法もあります。

今夜がたのしみ
うなぎかばやき
ビタミンAは牛豚肉の100倍です
相馬屋
平字南町　☎74－5452

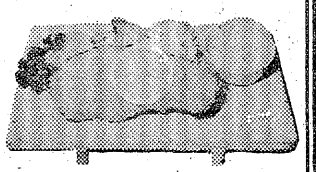
とんかつ
すが
キッチンすが・2階
日本座敷でとんかつを！
たいら駅前・東銀座通り

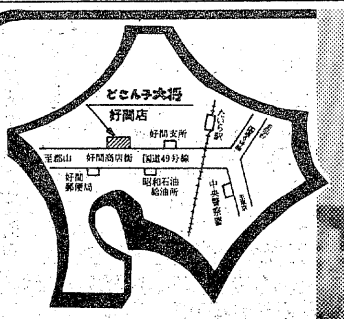

《営業時間》
午前11時～深夜1時
《年中無休》
●北海道の雄大な風土に順応してつくられた
濃厚な本場の味をどうぞ!!
大衆の味
札幌ラーメンがうまい店
どさん子大将
おみやげに…
自家製の味噌餃子をどうぞ!!
《大駐車場完備》
●冷やしラーメン
●ざる冷やしラーメン
も始めました
どさん子大将
好間店
いわき市好間町中好間（49号線沿い）☎(0246)36－2944
田子商事株式会社

学園

市教委 相次ぐ水難事故で通達

本格的な夏を控えて、心配されるのは児童、生徒の水難事故。今年は既に今月6、13の両日 曜日、小・中 学生2人が相次いで水難に遭い、早くも犠牲者が出たため、市教委では14日、市内110 小・中 学校に対し、指導を強めるよう通達を出した。

痛ましい水難事故のあった愛谷堰

既に犠牲者3人

危険個所を再確認　父兄も万全策を

今年最初の水の犠牲者となったのは小名浜一中二年生で、六日、いわき市泉町下川・八崎海岸で友人ら数人と磯遊びなどをしていた達と釣りに来ていた平一小六年生ところを、高波にさらわれた。さが、同市好間町・夏井川の愛谷堰らに次の日曜日の十三日には、友流された。そのうえ、これを助けようと飛び込んだ大工さんも一緒に水死するという、痛ましい事故となった。

二週連続して水難事故が起きたため、市教委では①危険な場所で遊ばないよう学級指導を強化する②危険カ所の再点検③帰宅後の指導を強化する―の三点について、各小・中学校に通達を出したが、特に下校後の事故がほとんどのため、父兄の児童、生徒に対する注意を呼びかけている。

小学生が水難に遭った愛谷堰下は近くの小・中学校では、危険区域に指定している場所。これまでにも何度か事故があったため、各校とも事故の有無にかかわらず、注意するよう指導しているほど。近くの赤井小や平四小などでは〝危険〟を知らせる立て看板を立てているが、いつのまにか引き抜かれてしまうことが多いという。

一昨年の小・中学生の水難事故は四件とも夏休み中。昨年は三件だったが、四、六、七月と散発的に起こっている。こうした事故防止について、関係者らは各父兄が子弟の行動をはっきり聞き、例えば子弟が出かける際には目的地をはっきり聞き、危険な場所には近づかないよう注意することが大切だという。

下で飛び石づたいに川を渡っていたところ、足をすべらして転落、

サツキ咲く「友情の庭園」

大野一小

大野一小（鈴木馨校長、二百八十八人）の校庭に、今年卒業した児童達が卒業記念にと寄贈した「友情の庭園」があり、サツキの花が今が盛りとばかり咲いている。

同校の児童達はみごとな庭園を見ながら、登・下校しているが、「先輩ありがとう」と好評。

この庭園は卒業記念事業として、今年卒業した児童四十二人が寄贈したもので、父兄らが砂を運んだり植樹するなど奉仕に汗を流し、完成した。同校入り口にあって三角形の約八十平方㍍の大きさ。ウメやサツキなどが豊富に植えられているほか、「友情の庭園」と彫刻された高さ約一㍍の記念碑も建てられており、りっぱなミニ庭園。

同校の児童達はこの先輩が贈ってくれた庭園を見ながら、毎日、登・下校しており、心をなごませている。

【みごとな「友情の庭園」】

内郷愛連特選作文

いわき市内郷少年愛護連盟主催の「愛連子どものつどい」で入賞した作文のうち、小学校第1部と中学校第2部で1位を獲得した作品を紹介します。

非行防止と対策

内郷一中・三年　桑原俊雪

少年の非行は、年々ふえる傾向にあるそうです。社会が複雑化すると、少年にはりの悩みや問題が生じるのだろうと思う。

それらの悩みや問題から非行が生じるのだとしたら、そこから考え直す必要があるのではないだろうか。

ぼくの好きなことばの一つに『勧善懲悪』というものがあります。直訳すると善を勧め、悪を懲らすというような意味です。

なぜ　こんなことばが好きかというと、社会を形成し築いている人間を、大きく支配しているような形で結びついていると思うからです。非行防止ということは、防犯に属し、防犯につながるものだと思う。

そこで、非行防止についての具体的な意見を述べておきたい。前に、非行を犯す少年たちは、悩みや問題のためといったが、たぶん、その悩みや問題というのは、家庭の事情とか、身のまわりの環境に原因があると考え、早速それらに関しての資料を持ち出してみた。

すると、やはり、家庭が悪かったというようなことが原因の一つのようです。家庭をよくするということは、家庭のムードをよくすることだと思う。そのためには、親子の間に断絶をなくすように心がけてほしい。家族の間に常に会話があり、笑いが絶えない家庭からどうして非行が生まれよう。

非行の原因の一つに、友人関係に問題があるということ、これも見逃すことのできない事実です。人間は、一人では生きていけない動物であるから、自然と友だちができるものです。

悪友を持たずに、お互い理解できる友だちを持つ。そこから真の友情が芽ばえてくるのです。友人との関係にひびがはいった時など、弁解によって和解は生まれません。美しく、澄みきった行為を見て、そこで初めて和解へと到達するのです。そして、その和解からは大きな理解が生まれます。真の友情とは、そんなものではないだろうか。そんなところから考え直す必要があると思う。そうすれば、友人関係によって非行が生じるなどということが、少しは減ると思う。

いずれにせよ、非行の最大の原因は、自覚がたりないということ だから、各一人一人が自重し、自制心を養成してもらいたい。

それだけでもう、明るく住みよい社会に生まれかわり、非行などは消え去るだろうと、確信している。

わたしたちの子供会

御厩小・五年　浅野元美

わたしたちの子供会は、若竹子供会です。だれがつけたのだろう。若竹という名は、わたしは大好きです。きっと、根強く、まっすぐにのびる竹のように、わたしたちも、すなおで、まがったことのきらいな、元気な子供に、なるようにとつけられたのだと思います。

若竹子供会は、子供会長をはじめ、八十数名の児童と、父兄の協力のもとになりたっています。毎年、父兄と上級生が中心になり、運動会や水泳大会、クリスマス会が行われています。運動会は学校のように練習はしないけど、地区の家族全員がいっしょになって、にぎやかでおもしろい運動会を作り上げています。水泳大会も、クリスマス会も、運動会と同じようにみんなで楽しく行われています。

でも、このような行事は、ほとんど父兄の人たちの力が多く、わたしたちはあまり行動しなかったようです。

けれど、これからは父兄の力をあてにばかりしないで、自分たちの手で努力し、協力し合って作り上げていったらどうかと思います。そして、どうしてもわたしたちではできないことや、こまったことがあったとき、父兄の人の力をかりるようにして協力し合えば、ほんとうの子供会が生まれると思います。

今までは会長さんや父兄の人たちで、いろいろ苦労しながら子供会を育ててくれたので、その苦労をわたしたちがわかって、自分でやっていくような子供会にすれば、りっぱな子供会になります。いろいろな行事も自分たちで話し合い、決まったことを実行すれば、いやな行事もなくなり、楽しくなると思います。

それに、わたしたち子供だけでなく、大人だけの行事も取り上げたらいいと思います。

わたしはいつまでも子供会を続けてほしいと思います。

新しい行事もふえたようなので、楽しみにまっています。

お金のかからないような、いい行事もあると思います。

最後のないようなりっぱな子供会。

みんなで作ろう楽しい子供会。「若竹子供会、ばんざあい」「ばんざあい」

わたしたちの子供会。

お宮と仏壇　橋本屋
平・新川町1　五町目バス停わき　電74―3948

◆きっぷと味を売る　鮨　花澤
出前敏速・深夜2時まで・遠出可
平・白銀町　八百真ビル1F　電23―0600

洋装　モンシェリー
平字白銀町8・太田ビル3F　☎23―8140
高級舶来・国産布地　オーダー専門店

ご宴会に…ご会合に…ご家族連れで
お座敷をご利用下さい
香港仕込みの本格的な味!!
中国料理　鳳翔（ほうしょう）
平駅前（白銀町・高橋ビル）TEL・23―0251

あなたの職場のユニホーム
会社・病院・商店・学校・諸官公署・事業所
作業服・事務服・白衣
いわき市平字大町11
電話　(74)3788　(74)8056
鈴屋
直属工場・有限会社いわき縫製・内郷高坂町　電(26)2510

皆様に愛され信頼されるF・K・C保険部
永年ご愛顧いただいておりますF・K・C保険部では 今回陣容を一新しまして 更に一層のサービスに努力致しております ご契約のご相談から事故発生時のご相談まで 安田火災のサービスセンター共々 絶対ご迷惑をおかけしないよう 敏速・確実な奉仕を致しております 過去ご迷惑をおかけした点もありましたが もうご安心下さい 保険会社と当代理店のルートの確立により処理期間が短縮されました ぜひご一報下さい
◆取扱種目◆
一般火災保険
新種保険…住宅総合保険　店舗総合保険　工場物件保険　動産総合保険　盗難保険　組立保険
自動車保険
傷害保険…賠償責任保険　建設工事保険　機械保険
株式会社福島環境整備センター
代表　鈴木正夫
いわき市常磐湯本町三函48　F・K・C保険部…☎42―4125

肉の御用は　下坂食肉店
好間町　電(36)三五二四　五五二五

格調ある日本のこころ

瓦葺きプレハブ住宅のパイオニア・建設大臣認定工業化住宅

ニツセキ日積ハウス

展示場6/19オープン

フリープラン

K型シリーズ

工業化住宅性能認定番号B1174
BP－20－B

居住性、耐久性にすぐれた瓦屋根の映える住宅です。

※自由で変化に富んだ外観と間取り
※主体構造は丈夫な鉄骨造り
※ひろい室内（メーターサイズ採用）

ご予算に合わせやすいBP－60（ベストプラン60）シリーズも用意致しました

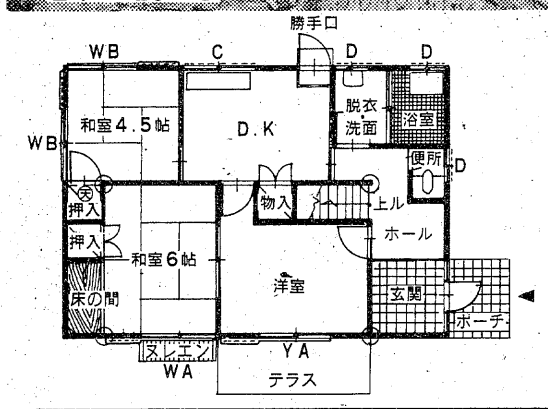

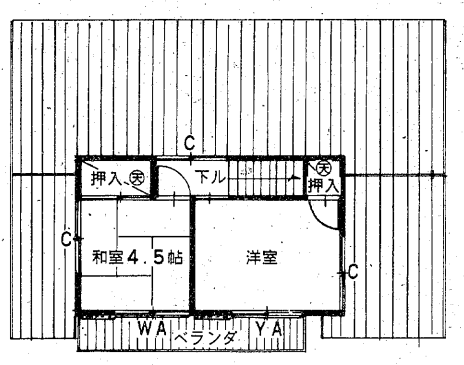

《展示場ご案内図》

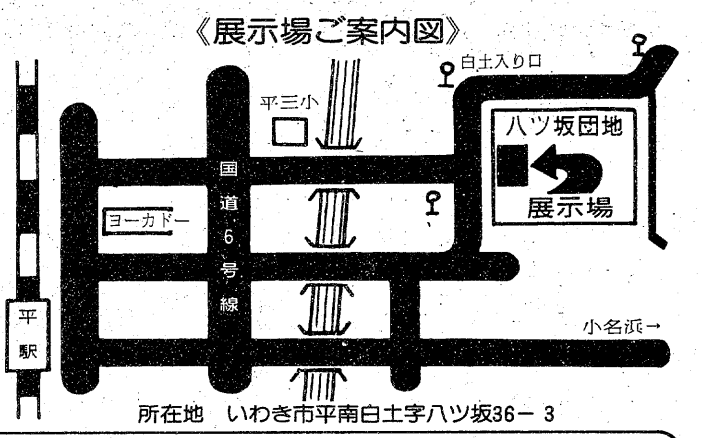

所在地　いわき市平南白土字八ツ坂36－3

千代田工業がおすすめするニツセキハウス

信用と実績でご愛顧いただいております千代田工業（株）では、本格的なプレハブ住宅時代の到来を迎え、豊かな暮らしをお約束する〝ニツセキハウス〟の総合販売を致しております。

ニツセキハウスは耐用年数の長い鉄骨、耐火壁を主体構造としながらも価格は木造建築なみのローコストしかも建築部材の全てが厳しい検査にパスした工業化住宅性能認定住宅です。

千代田工業では販売から竣工まで、ご希望に応じた住まいづくりをお手伝い致します。

プレハブなら〝千代田工業のニツセキハウス〟におまかせ下さい。

新発売

Uシリーズ

3・3㎡当たり（1㎡5・5万円台）　公庫承認番号1225号

18万円台で内容のバラエティーな、瓦葺き住宅です。

100プランそろって Uシリーズ 好評発売中

建て得！
アパートでも18万円台から建築OK。

※お待たせしない短い工期20日間にて竣工
※資金づくりに苦労が少ない価格

上記価格には運賃は含みません。また地域、規模により価格が異なりますので係員にご相談下さい。
資金計画（公庫・ローン）についても、お気軽にご相談下さい。

東北地区販売施工代理店　建設業許可 般一50（7414）

千代田工業株式会社

●本　社　いわき市平字下の町6－5（第一千代田ビル3F）☎(0246)21－1133
●展示場　いわき市平南白土字八ツ坂36－3　☎(0246)21－4360（20日から使用可能）

手紙と電話（下）

前好間高校校長
山名隆之

発展続ける社会の情報化

手紙というのは一体、いつごろからはじまったものだったか。これはよく調べてみなければわからぬことだが、万葉時代ごろまでにさかのぼることができるのではないか。万葉集四千五百余首のうちで、手紙による歌は何パーセントかを占めるかも知れぬ。僧空海に有名な風信帖といったものがあるが、実に立派なものだ。武家時代に至っては、戦乱のさ中に実に多くの重要文書が空を飛び、地を駆けて往来した。そんなことによって手紙書きの技術は大いに鍛練された形跡がある。王朝時代の貴族の男女たちもさかんにやったようだが、武家時代ほどはスピーディーにはいかなかったようだ。その代わり、味の濃いものが多かった。かれらはじっくりと時間をかけ、想いをこらしたからである。僧侶の間などにも、独自の手紙文化が発達した模様である。渡辺華（か）山が「小生今夜自殺仕るべく候」と書いて、友人に送ったことは有名である。その手紙は実に華（か）山一生の何千通かの最後の手紙であったのである。もし友人に電話で「オレ今晩死ぬからな」などといったらどうだろう。その友人は「とんでもないことをするな。オレがいくまで絶対待て」といって飛んできたに相違ない。華（か）山は電話があれば、あのような最期は遂げなかった筈である。もっとも、それは、電話をかけての話ではあるが。

若返り法と手紙文化

電話に一種のコンプレックス持つ

電話文化のメリットは、いまさら言うことを要しない。一般的にビジネス向きをはじめ、当座の用件を伝達したり、聴聞（ちょうもん）したりにはもってこいの武器である。情報化社会はますます生き生きと発展して、不便不足を無限に補充してゆく。有り難い世の中となった。祝意や見舞いや弔意、ことに祝意などを表するには手紙より早く、真情を伝達する点で立ちまさっている点については前に述べたとおり。この点では電報の方が、ずっと後退してしまったかも知れない。その後退の仕方は、さらに手紙以上のものがあるかも知れない。

「女の長電話」ということがある。脳できいていると、あまり感心しないことの方が多い。女性はそれだけ抒情的であるのかも知れぬが、それだけにまた女性の方が男性よりも、今日の電話文化の推進に寄与しているといえるかも知れぬ。「女の長電話」における「遊びの部分」も、文化的要素がないわけでもあるまい。しかし、女性の人たちがあまりに電話の利用に依存しすぎると、むかしいわれたあの「水茎のあとも美わしき」といった名文句に裏ずけられた、手紙文化の後退を促すことになりはしまいか。また、これは男性の側に多いかも知れぬが、その場その場の用足し電話――そのなかには若干の思想性や人間性は織り込まれるにしても、手紙のように時間をかけ、時間をおいて、わがことを相手に伝えるその深味には到底及ぶまい。そういうことが積もり積もって「情報化社会とは安直ではあるが、雑音に満ちたガサガサした社会のこと」になりそうな気がしてならぬ。

女性の長電話文化に貢献？

いま公職を去った私は、たしかに心身ともにはやく立ち直らねばならぬとおもう。いままで、各方面の方々にえらいご無沙汰をしてきたのであるから、できるだけはやく立ち直って、手紙や葉書を書こう。はやくむかしに帰りたい。私は（というよりは私も）むかしはよく方々に手紙を書いた。それへ早く帰り着こうとおもっている。私は手紙が好きだし、手紙を書くことはあまり苦ではない時期が相当長くつづいたのに、最近は全く終熄してしまっていた。手紙は出さなければもらえないものである。

私は東北弁、いわき弁に輪をかけてズーズー弁である。退任に際して、さるいたずらの先生から校長訓辞（全体集会での話）の録音テープを贈られ、それをかけてみてほとほと愛想が尽きた。そんなこともあるし、あまり電話は好きではなく、電話文化に対しては一種のコンプレックスをもつものであるから、余生をひとつ手紙文化に尽くしてみたいとおもっている。それがまた、同時に若返り法でもあるだろう。

ときに書いたように、有り難い電話をくださった方々のお名前は忘れてしまうといけないから、ノートに書きとめておいた。いただいた手紙や葉書は、スクラップブックにはってある。それをひらくと、みんな肩をならべて扇のように波打つのである（「丙辰日記」より）。

（いわき市平菅波字宮前）

（おわり）

カット・森谷　秀雄

駒谷俳句会

（五月例会）

「朧」

朧夜の採点遅々と続きけり　向坂宇多子
綺羅星の夢もむなしや城おぼろ　鈴木　純一
小手毬の位置あらはなり朧月　三部波志免
朧夜は母在るごとき想ひかな　小島ひかる
棟梁の労ねぎらひぬ朧月　鈴木　章司
土手に立つ仔犬と我と星おぼろ　武川　一夫
映画館出て朧夜にながらふる　外山　卯洋
鴨川の向きあへる灯のおぼろかな　丹羽　千古
笈も太刀もおぼろに浮ぶ奥の道　小豆畑ひろし
朧夜に綿飴を食ふ勇女あり　赤城いさを
胸撫でて寝ねよ寝ねよと朧月　中野　宇塵

「蝌蚪」

混沌より流転の旅へ蝌蚪の群れ　小島ひかる
すねてゆく悪童蝌蚪の水ほとり　鈴木　純一
涸れ谷地の蝌蚪鬱々と水古し　赤城いさを
村はずれとみの帰郷に蝌蚪を見ず　向坂宇多子
添ひ水に押され蝌蚪の群れ散りぬ　丹羽　千古
芹摘みのふと足もとに蝌蚪の水　武川　一夫
蝌蚪ありて幼き日々の夢を追ふ　鈴木　章司
デパートの蝌蚪買ひ手待つ昨日今日　小豆畑ひろし
押し合へる蓮の葉かげに蝌蚪の水　三部波志免
蝌蚪曇り朝餉支たくに追はれ通し　外山　卯洋

「雑詠」

天井の絵馬のいななく若葉風　丹羽　千古
そば打てる間を待つや若楓　武川　一夫
手折るには手折る長さの蕨かな　鈴木　章司
村人の杖もて示すもちたち芽　小島ひかる
木樹の嫩葉きらきら沼あるらし　三部波志免
真昼間の月淡々と蕗の風　鈴木　純一
憎まれて咲くどくだみの花白し　向坂宇多子
松の芽の空に向ひし五月晴れ　外山　卯洋
手燭して庭踏む人や夏隣　赤城いさを
土筆野やよろこぶ老母に摘みあます　中野　宇塵
教室の昼さがり時藤の花　小豆畑ひろし
若葉風理髪の遅き児らばかり　三部波志免
ぐんぐんと柿のひこばえ真直にて　鈴木　純一
芽柳におみくじ結ぶ老夫婦　赤城いさを
幾たびもゆれる学園のチューリップ　外山　卯洋
チューリップ咲かせ学園事もなし　向坂宇多子
ヘリコプター舞ひ昇りつつ夏を告ぐ　小島ひかる
棟上げの五色の旗に風薬る　鈴木　純一
群れ雀伸び縮みして春日暮れ　赤城いさを
田植機もいざ出番なり磨かれて　小豆畑ひろし
残雪の山すそ近き苗代田　中野　宇塵
慈坊主緑をふくむ風通す　鈴木　章司
朧夜の採点遅々と続きけり　宇多子
朧夜の更けるのも忘れて、なかなかはかどらぬ朱筆を執っている。採点は教師の宿命。己の指導の効果もためされるのである。共感を呼んだ高点句。

綺羅星の夢もむなしや城おぼろ　純一
幾多の歴史を秘めて、お城は毅然と立っている。功名を競った武士達の勇姿が幻のように浮かぶ。夜はおぼろなるがゆえに美しい。リズム感のある佳句である。

小手毬の位置あらはなり朧月　波志免
庭の一角を占める小手毬の花。朧月がその位置を定めていて、静かなのである。本格調の佳句。

混沌より流転の旅へ蝌蚪の群れ　ひかる
蝌蚪の一断面をとらえている。これからいかなるドラマが展開されてゆくのか。それはわれわれの関知せざるものである。蝌蚪は人世の象徴である。好評の最高点句。

添ひ水に押されて蝌蚪の群れ散りぬ　千古
今まで沈黙の渕に沈んでいた蝌蚪が、添い水のために沈黙が破られた。それぞれに尾を振って、さわぎを避ける蝌蚪。やがて再び静寂のたまりに帰るのである。客観写生の佳句。

手折るには手折る長さの蕨かな　一夫
手折るほどの長さに伸びている蕨。見つけたうれしさが出ている。かにかくに山遊びの一日は楽しいのである。

芽柳におみくじ結ぶ老夫婦　いさを
願いごとがかなえられたのであろう。老夫婦は晴れやかな気持ちで、芽の出た柳の枝に大吉のおみくじを結ぶ。長い歳月をつつがなく、明るく過ごしてきた老夫婦の温顔が浮かぶのである。

ヘリコプター舞ひ昇りつつ夏を告ぐ　章司
ヘリコプターのまき起こす風は、もう夏。そのごう音も夏の音である。「夏を告ぐ」が堅い感じであるが、常套にとらわれない詠みぶりは立派である。

群れ雀伸び縮みして春日暮れ　ひろし
瞬時も鎮まらず、活動的である群れ雀。中七の表現が巧みである。

慈坊主緑をふくむ風通す　宇塵
慈の花は未熟である。まだ青さを湛えている。慈畑の深い畝の間を風がふき抜ける。その風も緑に染まっているように見える。畑の黒さと慈の青さのコントラストがよい。

次回は六月二十六日（土）午後六時、郷ケ丘団地の小島ひかる先生宅で開催。

兼題は「さなだれ」2句、「卯の花」2句、「雑詠」3句である。

（卯洋記）

耳鼻咽喉科
気管食道科
放射線科
大和田医院
院長　大和田一郎
▽入院応需△
いわき市平字南町
電74三三八七（みみはな）

精神科・神経科・内科
医療法人
長橋病院
院長　鈴木将夫
いわき市内郷御厩町　電26三五二六代

山田胃腸科
泌尿器科
外科医院
外科
胃腸科
泌尿器科
内科
小児科
院長　山田均
副院長　山田静
いわき市平字下川原
市内バス五色町下車
電74三〇八三

★内科
★皮膚科
★放射線科
蓮沼医院
いわき市平字尼子町二ノ一九（専売公社前）電74五五二六
院長　蓮沼清夫

1秒運針型（アナログ式）
25,800円から
発光ダイオード型（デジタル式）
39,000円から
液晶型（デジタル式・超薄型）
27,800円から
水晶時計
リクォーツ
リコー時計
水晶時計の専門メーカー・リコー時計
時計・メガネ・貴金属
吉田時計店
本店　いわき市内郷内町金坂　電26－1273
内郷ショッピングセンター内　電26－6113

内科・胃腸科
遠藤医院
入院応需
院長　遠藤英一
いわき市平字長橋町51　電22二二七七
（長橋町バス停前）

精神科・神経科
財団法人
新田目病院
院長　新田目五郎
本院　いわき市平字才槌小路　電74四三一七～八
分院　いわき市平上荒川字安草　電74四三一九

〔入院応需〕
内科・整形外科
内木外科胃腸科医院
院長　内木詢一
☎22－5102
平・大館31
（久保町バス停前）

●診療時間　午後1時～7時
土曜日は午後5時
●日曜・祭日・毎週水曜日休診
内科
胃腸科
循環器科
岡村内科
院長　岡村哲夫
いわき市平字四町目二六　鶴屋ビル2F　電23〇三三四

▼内科　▼整形外科
▼胃腸科　▼外科
▼麻酔科　▼人間ドック
大河内病院
院長　大河内一郎
いわき市内郷御厩町折返21の1
電26－2588（代）

こだまする朝の『コーラス』

赤井岳～水石山は野鳥の宝庫

▲「あれがイカルです」八木県鳥獣保護員は親切に説明する【午前五時二十分　水石山入り口で】

○…「このすばらしいメジロの鳴き合わせは、もう他の場所では聞けません。六月探鳥会での最大の感激です」と、八木博県鳥獣保護員が参加者たちに野鳥の解説を始めたのが、三日の午前三時四十分。緑の香りが心地良い。

○…この赤井岳から水石山にかけてのコースは、やぶ、茂み、森林、水など野鳥の生息に必要な条件がそろっているので、種類も多いという。次第に明るさを増す山の大木ではヒヨドリ、カッコウ、イカル。茂みではキビタキ、ヤブサメやウグイスが、ここは自分の縄張りだと主張するさえずりの声が、ジーンとしみ渡ってくる。

○…ご老人から女性、チビッ子の参加者は五十人。みんな熱心に野鳥のコーラスと八木さんの話に耳を傾け、録音機を操作しメモをとっていた。午前六時、全員で記念写真を撮影、探鳥会を終了。その後、赤井嶽薬師寺で野鳥の会いわき支部の総会をひらいた。

カメラアイ

○…この日は、ここ三年来定住しているキビタキをはじめ二十種類の野鳥を確認し、赤井岳の森林構造が成長中で野鳥の天国は安泰という二点の大収穫があった。

▼さすがのチビッ子も　今朝ばかりは神妙そのもの…八木さんのアドバイスを受けながら　赤井岳の野鳥の正確なメモをとる

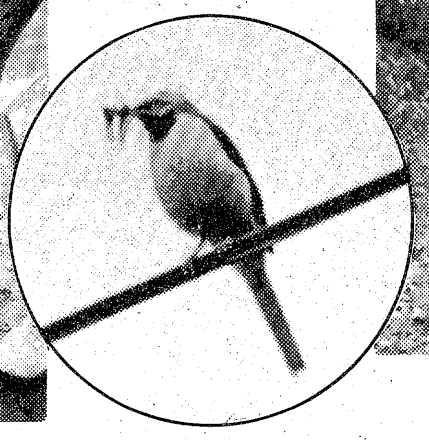

▼ヒナに与えるエサをくわえているキセキレイの雄

▲お手製の集音機をマイクにつけて　熱心に野鳥のコーラスを録音する参加者　ただの画用紙をメガホン形に巻いただけだが　効果は抜群という

ヤングミセス・ミセスファッション
おしゃれの店 ちかうち chikauchi
平　店・平和通り　電23―1611
日立店・鹿島町　電22―1216

早朝 大安売 オープン!!
午前8時開店!!　すぐ行こう
小名浜
笑顔の美女達があなたを
心よりお待ちしています　とるこ 入舟

大盛況につき
募　集
◆ホステス　若干名
◆ボーイ　若干名
とるこ入舟及び仙石
電話54－9905

看護婦・家政婦の
求人、求職は
(平)74－2307へ
労働大臣認可
平看護婦家政婦紹介所
いわき市平字南町76

緑の季節です
時には一家そろって
バンブーでの食事を
お楽しみ下さい
RESTAURANT BAMBOO
ビジネス・ご会合
ご家族づれ
すべてマッチする
グーなお店

二階の宴会場・個室をご利用下さい
レストラン
バンブー
いわき市郷ケ丘入り口　TEL・23―7173
バンブーならでは ― バンブーならでは ― バンブーならでは ― バンブーならでは ― バンブーならでは ― バンブーならでは ― バンブーならでは ― バンブーならでは ― バンブーならでは

当店は新鮮な魚・肉・野菜にまごころをこめたお料理を目の前でつくって提供いたします　ご試食のうえご愛顧のほどお願い申し上げます
■お料理はオール二五〇円です
■「どじょう」の丸のみ食べ放題
■毎月二十日は全品五割引きでサービス（酒・ビールを除く）
営業時間＝午後五時から深夜二時まで
お狩場やき
酒蔵 白寿
いわき市平字白銀町一　電(23)九五八二　電(74)二一五四

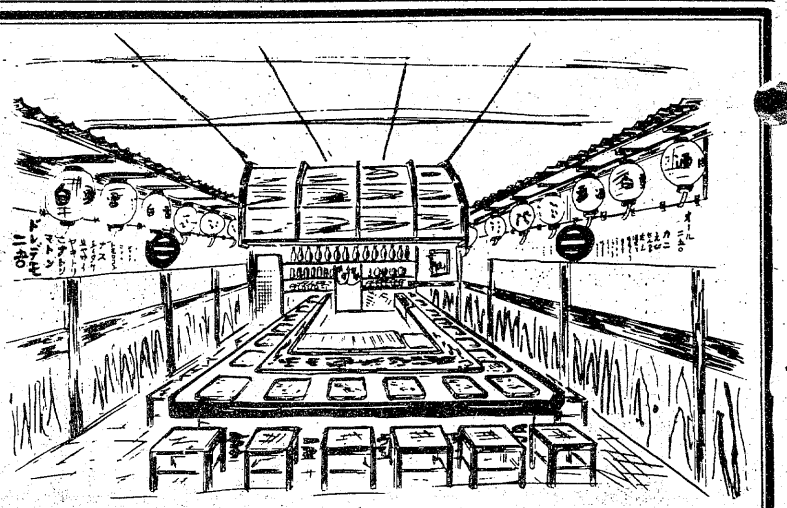

ご主人さま、僕を見捨てないで！

あて名も差出人名もない郵便

3カ月たち444通を焼却

「ご主人さま、僕を見捨てないで！」と声なき声を張り上げているのは迷子郵便物（還付不能郵便物）。つまりあて先が不明で、そのうえ差出人の住所と名前が記入されていない手紙やはがきのこと。平郵便局では毎月十～二十通、多い月で四十通を超し、今年に入って五百五十六通（十四日現在）もある。ところが規定（三カ月保管後焼却）で四百四十四通が灰になってしまった。同局では「手紙には お互いの住所、氏名、郵便番号を忘れずに」と市民に注意を呼びかけている。

迷子郵便物のほとんどがあて先に住んでいなかったり、住所が不明のもの。例えば「タイラに」とか「○○協議会」という団体名称のもの。子供のものも多く「いかりようこさま」「きたむらくん」「×」など。これらはまだましな方で、三月からの百十二通のうち表が白紙のものは実に二十四通（二一％）もあるから不思議。「一体どこに届ければいいのか」と職員は首をひねるばかり。

あて先人が不在の場合は差出人に送り返すが、その人も不在となっている。これら迷子郵便物は、手紙やはがきは三カ月、現金書留は一年間保管して焼却し、現金は郵政省の金庫に入る。もっとも、書留はさすがに少なく「一年に一、二件ですね」（郵便課）とのこと。このため、今年は二月までの四百四十四通を燃やしてしまった。

同局・安藤局長は「中には孫からおじいちゃんあての手紙など大切なものもあります。当人達にとってかけがえのない手紙を燃やすのはつらいですよ。手紙が届かない時は最寄りの郵便局に問い合わせて下さい。それよりも、お互い住所無記入が五十六通（五〇％）と最も多く、次いで白紙の三十三通（二九％）。中には「あきばり」といった暗号めいたものも。

月別では一月が四百三十四通で最高だが、大半が年賀状。五月の四十二通、三月の三十六通、四月の十八通、六月十六通、二月十通ならおじいちゃんあての手紙など大切なものもあります。当人達にとってかけがえのない手紙を燃やすのはつらいですよ。手紙が届かない時は最寄りの郵便局に問い合わせて下さい。それよりも、お互いの住所や氏名をはっきり書くことが第一です」と話している。

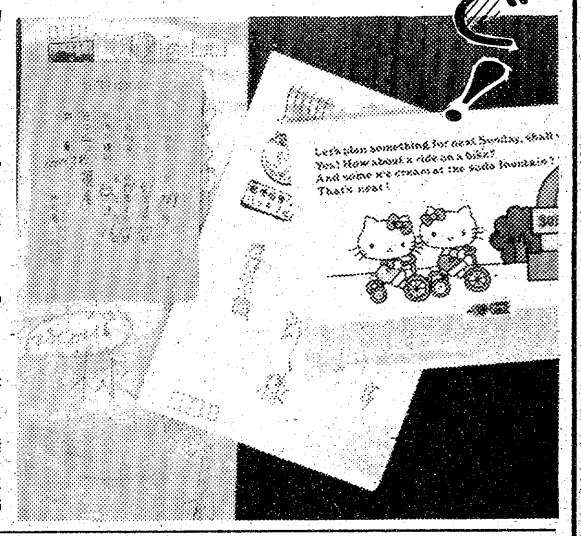

【あて名も差出人も無い郵便】

自転車30台を寄贈

こどもの村に救援

いわき市平字菱川町、いわきヤクルト（いわきヤクルト販売）クルト販売（勝田敏治社長）はこのほど、市立四倉こどもの村（伊本洋村長）に新品の自転車三十台をプレゼントすることを決めた。

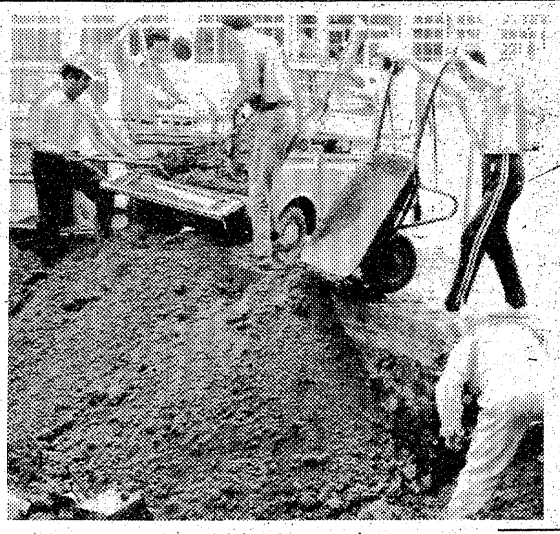

これは、勝田社長が「自転車百台を設置したいが予算不足でままならない…」という本紙の記事「こどもの村・交通と園」を読み、「三十台ぐらいならなんとかなる。日ごろお世話になっている恩返しに」と思い立ったもの。同村には現在、自転車が二十台しかなく、利用する子供たちは順番を待つため行列するほど、勝田社長は「残りは他の市民が寄付してくれるでしょう」と、賛同者が現れるのを期待している。

古池が砂場に生まれ変わる

大野二小PTAが汗を流す

いわき市四倉町の大野二小（長瀬栄治校長）で十三日、PTA約百二十人が砂場づくりの奉仕作業を行った。同小内四倉第四幼稚園の前にある池（長さ五㍍、幅七㍍）を埋め立てたもので、併せて粘土質で排水の悪かった校庭を「めくら暗渠」にするという大工事も実施した。

この池は深さ約一・八㍍。昨年プールが完成するまで防火用水を兼ねていたことから、「子供が落ちたら大変」と心配しながらも、埋め立てがのびのびになっていた。当日は、学区内の土建、採石・取業者も機械や資材を提供、できあがった砂場で子供たちはさっそく日の暮れるまで遊び続けていた。

【砂場づくりに汗を流す大野二小PTA】

みゆき会が3連勝

常磐青年会対抗ソフト

常磐湯本連合青年会（作山健一会長）主催の青年会対抗ソフトボール大会は十三日午前九時から湯本一小グラウンドに七チーム（百五十人）が参加、トーナメントで行われた結果、みゆき会（天王崎、栄田）が六戦全勝三連勝をとげた。成績つぎのとおり。

▽二位＝同志会（上町）四勝二敗▽三位＝有志会（浅貝、八仙）三勝三敗▽四位＝修養会（中央通り、桜木町）三勝三敗▽五位＝睦会（表町）二勝三敗。

なお上位四チームは、この秋行われる平連合青年会との対抗試合に出場する。

手をつなぐ親の会　親の会は十九日午後七時から、四倉公民館で開く。

洋ラン教室　26日　中央公民館

いわき蘭友会と市立中央公民館は二十六日午後一時半から、市文化センター一階大講義室で洋ラン教室を開く。

現在知られているランはパアフィオペデラムやカトレア、デンドロビエウムなど約二千種類。ランの種類や交配、病虫害の対策などを学習する。講師には同蘭友会の小野善作会長らがあたる。

定員は七十人。会費千円。講義は毎月第四土曜日、一年間にわたって行われる。詳しくは中央公民館へ。

総会　四倉地区老人クラブは十九日午前十時から四倉公民館で総会を開き、今年度の事業計画などについて協議する。

健康相談　いわき市小川支所は十八日午後一時から同三時まで、小川公民館で健康相談を受け付ける。

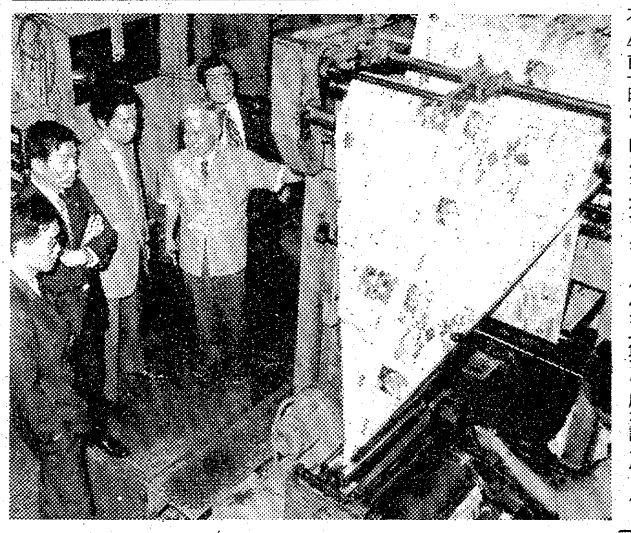

5JC広報委が研修会

文章から印刷まで

いわき市内の五青年会議所合同広報委員会は、みんなに親しまれる広報紙づくりの研修会を三月から毎月一回続けてきた。

最終回は十五日午後二時からいわき民報社で新聞製作過程をつぶさに見学、活字を一本も使わないコールド・タイプ・システムによるスピーディーな作業に目をみはった。終わって二階のレストラン・ブラジルで、いわき民報社伊藤編集局長を講師に『新聞編集の心構え』『プレスコードについて』熱心に勉強したが、やさしい文章の書き方からレイアウト、工務の作業の仕組みなど、一連の研修会を終了した。

【沢井工務局長の説明で、オフ輪を見学するJC広報委員】

ヘイさん

8700　中島安男

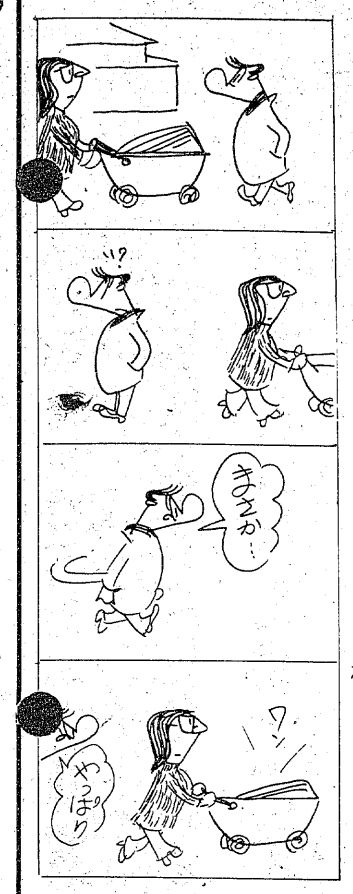

くらし・随筆

ソ連の旅③

作田憲柴

ソ連を旅する者にとって、自田主義諸国とは全く違うシステムのため、とまどう事に時々出会う。

◇

というのは、旅行者はいかなる目的でソ連を訪れる場合でも、国の交通公社の様な機関の「インツーリスト」を必ず窓口として、一切の行動、宿泊、食事等のクーポンを購入しなければならない。旅行者の意志で、ホテルを指定する事は出来ない。さらに翌日の日程等については、当日にならないと皆目見当がつかない。この点は実に旅行者泣かせであろう。

モスクワ市内の各ホテルには、さまざまな都市名のついたものがある。例えばペキンホテル、ウクライナホテル等である。そのうちトーキョーホテルが出来るとか？（あるガイドの冗談かも知れないが…）。その地方の特色を生かした料理が得意ということであった。中華料理を食べたいのならペキンホテルへ、という具合にである。バー、キャバレー等は一軒もない。だが、バーと名のつくカウンター程度のスタンドは、有名な各ホテルについている様である（小さなホテルにはついていない）。

レストランでは音楽の生演奏を行っている。われわれ日本人を歓迎してくれるため日本の歌を演奏したりして喜ばせてくれた。彼等の食事は実にたっぷりと時間をとり、ゆっくりとお話をしたりしながら食事を楽しむのである。肉料理等も、われわれとは全く違う。とてもぶ厚くて、堅くて歯がたたない（まるでワラジをかむ様な）ものでも、軽く平らげてしまう。

◇

これだもの、ソ連の女性は三十歳を超えれば「ふくよか」になるのも無理はないと思ったのである。

（マルトモ・平）

伸びてる企業!!
営業内容
●ビルの防水工事・店舗の床工事
●運動場弾性舗装工事・ライニング工事
★人と建物をゴム弾性で守る専門会社★
ヨツヤ防水株式会社
本社 ☎03(954)2611　いわき支店 ☎(23)4161

いつも美味しいうなぎの味
鰻
割烹料理
松本楼
いわき市平字南町　電23－1644～5
ハワイアンセンターお好み食堂　うなぎ部

新発売
いわき民謡せんべい
東京 泉屋
本店いわき市平五町目 TEL・74-3077
売店 平ステーションビル店

ご家族団らんに「すたんど」でのお食事をご利用下さい
割烹 すたんど割烹 大貞
平字田町
本館 電 二三－三四五〇
別館 七四－四九一八
すたんど 七四－四九一七
二二－三九七六

6月定例議会

総務常任委員会に付託

「小選挙区制」継続を提案

橋本新政会長

55年から中・大選挙区か

社会、公明、共産が反対意見

九月に予定されているいわき市議選を前回（四十七年）、前々回（四十三年）に引き続き小選挙区制で実施しようとする条例改正案が十六日、開会中の六月定例議会に議員提案された。提案者は議員定数四十八人（一人欠員）のうち三十三人を擁する保守系野党、新政会の橋本勲会長。

橋本議員は提案理由として、「合併十周年を迎えようとしている今、住民と密着した市政の実施によって地域格差は解消されつつあるが、もう一歩の感じがする。このまま大選挙区制に移行すると、一部地域に議員が偏在、地域住民の利便がそこなわれかねない」と述べた。

これに対し、同志会を除く社会、公明、共産の与党三党から、①市民の投票する一票に差が生じる②無投票地区をつくりやすい③候補者を選択する自由が奪われる―など小選挙区の〝弱点〟をどう評価するのかについて質疑が行われた。

市議選は全市一区が原則だが、いわき市の場合、合併という特例によって、前二回ともほぼ旧市町村単位に分割して行ってきた。「いわき市議会の議員の選挙区を設け、及び各選挙区において選挙すべき議員の数を定める条例」は議員の任期満了と同時に効力を失う時限立法で、新政会は前回にも「大選挙区は時期尚早」としてこの条例の延長を提案、可決している。ただ、前回と違うのは地域格差をなくすために行政組織を改善、〝かき根〟を取り払うことが重要としている点で、この行政努力と並行して「改選後の議会において選挙区についての調査機関を設置し、（次回からは）小選挙区でなく、中選挙区あるいは大選挙区制の方向で検討することが望ましい」と付言した。

改政案は総務常任委員会に付託されたが、新政会は議員定数の四分の三近くを占めている最大会派だけに、市会最終日二十一日の本会議では議長を除いて「三十二対十四」で原案通り可決される見通し、まだ、五十年国勢調査に基づき、各選挙区の定数調整が行われ、第一選挙区（平）は十人が十一人に一人増え、第八選挙区（小川・川前）は二人から一人に一人減る。

なお、先の三月市議会に日本有権者同盟いわき支部（高木ツネ子支部長）から「大選挙区にすべきだ」とする陳情がなされている。

【与党の質疑に答える橋本会長】

事務所荒らし横行

二重カギなど防犯注意

十六日夜から十七日朝にかけ、いわき市平で二件の事務所荒らしがあった。警察では同一犯の仕業とみているが、最近事務所荒らしが多発しているため注意を呼びかけている。

十七日午前九時半ごろ、同市平字新川町九、下着・衛生器具類販売業「マルショウ」いわき営業所＝中野義之所長(三〇)＝が荒らされ、ロッカーに入れてあった現金十一万五千円が盗まれているのを、出勤してきた中野所長が気づき、いわき中央署に届け出た。

同署の調べだと、事務所裏の窓のカギがドライバーのようなもので壊されていたことから、賊はこの窓から事務所内に侵入、ロッカーのカギもドライバーで壊して現金を盗んだ。

また、この現場から約一キロ離れた同市平字月見町八、佐藤鉄工産業プロパン部＝責任者伊藤俊雄さん(六四)＝の事務室も荒らされた。幸い現金は置いてなかったため、机の引き出しが荒らされただけで被害はなかった。

同署では二件とも手口が似ているため、同一犯の仕業とみて捜査中。このほか十二日にも同市平のゴルフ練習場で事務室が荒らされており、事務所の窓に二重カギなどの防犯装置を設けるよう各会社に呼びかけている。

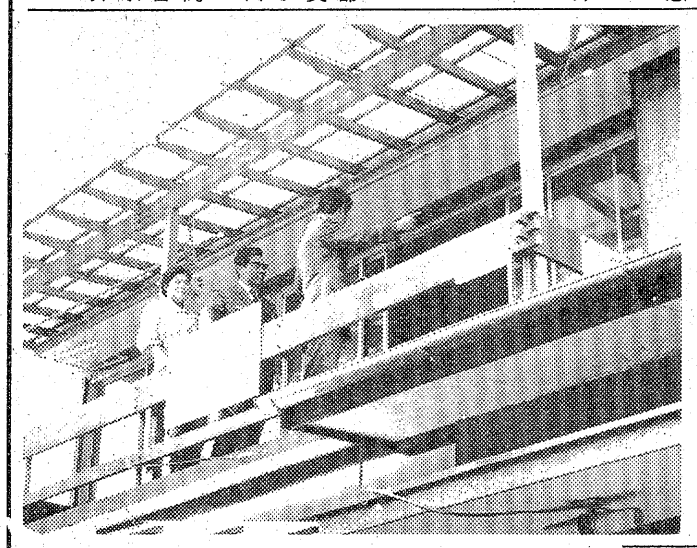

平商、英文の部優勝

県下高校タイプ競技

第二十二回県下高校タイプライティング競技大会は十六日、喜多方商体育館で開き、いわきから参加した平商は、英文の部で団体、個人とも優勝、仮名の部でも個人優勝、団体二位など優秀な成績をあげた。

【仮名の部】◇団体①喜多方商②平商③郡山商◇個人①吉田恭子（平商）②根本倫江（同）渡辺とも子（喜商）③長谷川道子（平商）菊地律子（喜商）大河原康夫（郡商）

【英文の部】◇団体①平商②郡山商③喜多方商◇個人①笠間明美（平商）②吉田美佐江（同）平子弘美（同）③草野茂己（同）武田昌子（郡商）渡辺八重子（若商）

【和文の部】◇団体①喜多方商②平商③若商◇個人①横山優（喜商）②一ノ瀬昌子（平商）鈴木京子（同）③今井加代子（喜商）井上弘子（平商）佐藤かほる（同）

酒酔い信号無視を追跡逮捕

いわき中央署は十六日午後十一時二十三分すぎ、いわき市小名浜字道珍一五九ノ四、会社員小松信也(三)を酒酔い、信号無視の現行犯で逮捕した。

小松は同時刻ごろ、酒に酔って普通乗用車を運転、同市内郷御厩町下能地内6号国道の下能交差点で信号無視したところを、警ら中の同署のパトカーに発見されたがそのまま約七キロ逃走、同市常磐湯本町三函二一二地内の市道で捕まった。

小松は平のバーでビールを飲み帰宅する途中だった。

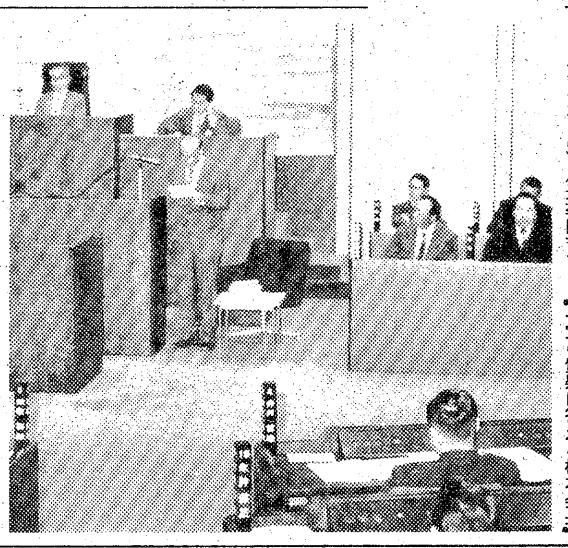

民宿54軒を防火査察

いわき市勿来消防署は勿来海水浴場の海開きを前に、同署管内にある五十四軒の「民宿」を査察している。

この民宿査察は海水浴シーズン中、泊まり客による万一の火災発生に対して予防対策をはかる一方、避難経過を確かめ、泊まり客の安全をモットーに実施しているもの。査察では泊まり客の非常口が明確に表示されているか、誘導方法、台所の火器類、電気の配線、消火器の設置はしてあるか―など

【海水浴シーズンを間近に控え民宿査察＝勿来消防署】

公・私幼稚園の就園奨励費

補助申請受け付け

いわき市教委は市内の公・私立幼稚園に子供（四～五歳）を通園させている家庭（生活保護世帯など）に対し、五十一年度幼稚園就園奨励費を補助する。希望者は三十日まで、授業料等減免措置申請書を各園長へ。

詳しくは各幼稚園か市教委学校教育課へ。

補助対象は公・私立とも五十一年度に納入する市民税が次の範囲の世帯。

▽市立幼稚園＝①市民税の所得割が非課税、または生活保護を受けている世帯②市民税の所得割課税額が二万円以下

▽私立幼稚園＝①市民税が非課税、または生活保護を受けている世帯②市民税の所得割が非課税③市民税の所得割課税額が三万五千円以下

あす平で心配ごと相談　いわき市社会福祉協議会内平心配ごと相談所は十八日午前九時から午後三時まで、市社会福祉センターで心配ごと相談を受け付ける。

勿来で日脳の予防接種　いわき市勿来支所は十八日午後一時半から三時まで、勿来公民館で日本脳炎予防接種を行う。

常磐で日脳の予防接種　いわき市常磐支所は十八日午後一時半から三時まで、同支所で日本脳炎予防接種を行う。

上三坂で健康相談　いわき市三和支所は十八日午前十時から十一時半まで、上三坂公民館で健康相談を受け付ける。

川前で巡回診療　いわき市保険課は十八日午後一時から三時まで川前農協前で巡回診療を行う。

川前地区交対協総会　いわき市川前支所は十八日午後一時半から四時まで、同支所で川前地区交通安全対策協議会総会を開く。

小川地区健康相談　いわき市小川支所は十八日、広畑・草野正辰氏宅（午前十時～十一時半）、下小川公民館（午後一時～三時）で健康相談を受け付ける。

あす常磐で防犯協会懇談会　十八日午後二時から常磐派出所で、防犯協会懇談会を開く。

交通事故

	発生	死者	傷者
いわき中央署	4件	0	4人
〃東署	4件	0	5人
〃南署	1件	0	1人

（16日・県警交通企画課調べ）

読者の声

きょうのことば

カエルの好きな人は魚がきらい
（十人十色である）
（西アフリカのことわざ）

今田さんの死をムダにするな！

平佐藤勤

川に転落した子供を助けようとして、一緒に水死した今田さんの行為は立派なものであった。幸いにして助け上げられたら、尊い人命を失わずにすんだが、不幸にして運命を共にしてしまった。痛ましい水難事故であった。助け上げられなかったとはいえ、その善行をたたえて警察で報賞し、また悲しみの遺族に対して年金を支給されるよう決まったが、遺族の痛恨はぬぐいきれないものがあろう。

私はかつて地区PTA（今はこどもを守る会）に関係していたころ、地域の子ども達と連れだって、愛谷堰に釣りに出掛けた。堰下流は絶好の釣り場で、行動を見守るのに容易であったし、よしんば足をすべらせても、浅いので安全性があった。しかし、今度の事故現場はそれから百五十㍍下流であり、その辺は足場が悪く、危険性もあるので近づくのを厳禁していた場所である。

いつごろ堰の真下と、上流地点百五十㍍間が禁漁区に指定されたのか、今度の事故で初めて知ったが、子ども達にとっては"安全な釣り場"を失ったわけである。魚類の繁殖上の見地から、同地区を禁漁区に指定したと思われるが、子ども達まで締め出したのは冷酷である。結果として危険な場所へ釣り人を追いやったわけだ。また当時は赤井地区P.TAの協力もあって、堰周辺に安全呼びかけの立て札を立て、土曜の午後、日曜日は輪番制で見回って事故防止を図っていた。

水死した学童と今田さんの死をムダにしないためにも、安全対策をたてると同時に、愛谷堰周辺の安全な場所を子ども達に開放されるよう、関係者の善処を望みたい。また海や川べりでかける際には、必ず大人が付き添うことも鉄則としたい。

（団体役員・50歳）

全市を彩る市の花サツキ

常磐佐藤勝一

いわき市の花ツツジ・サツキをうたいあげるように、今サツキが真っ盛り。公園や官庁の公共施設で、庭先や窓辺で、今を盛りと美しく咲き競っている。またサツキ愛好家による展示会や業者の即売会なども開かれ、市民の関心を集めているようだ。

古来からの純粋種に加えて園芸品種も数多く、葉形や枝ぶり、花の色や形を観賞するサツキは、花の季節だけでなく一年中楽しめるとあって、自慢の栽培家も多い。特にツユどきには、さし木も容易、簡単につくので、好みに応じてふやせる強みがある。発根率を良好にするためには、さし木を水の中につけておき、苗床にさす前に促進剤の"ルートン"をまぶし、また水練りして切り口につけると、つきの悪い優良品種でも、効果的である。

ところがこのさし木、咲きわけものだと注意が必要だ。家庭園芸士都司長典さんは例外は別として、花の系統を良く研究してやらないとせっかく失敗をすると指摘している。一例を挙げると、"一生の春"は、地色の薄紫色のところからでた芽をさせば同種のものが得られるが、白花からでた芽をさすと白紫、覆輪、三色の絞り咲きになり、"日本（ヤマト）の光"にもとってしまうということだ。

ツツジの本場麓沼では、雑種は一ぱからげにして大安売り、純良種は一本いくらと、同じサツキでも格差が非常に大きいというが、良否はともあれ、ツユどきを明るく彩る市の花、市内全域にいっぱい咲かせたいものだ。

（愛好家・46歳）

横山慶子舞踊団研究発表会

19日、文化センター

横山慶子舞踊団付属いわき研究所の研究発表会は十九日午後三時半、六時半の二回、文化センターホールで催す。

内容は第一部が「春よこい」から「エリーゼのために」まで七曲、第二部は「ないしょの話」から「ハンガリヤの乙女達」まで八曲。

株式・前場

本日の市況は、連日の高値更新ながら、昨日発表になった信用買い残の急増から、自動車、弱電など主流株から小甘く始まった。朝方は先駆した優良株が小甘く、半面、製品値上げの日石が買われ、薬品株、食品株と、材料含みの個別物色となった。中ごろから利食いが早く自動車、弱電が一段安となっていた。

主な高い銘柄は豊年油九円、ナイロン九円、ガス化十四円、第一薬十七円、日石十円、富士通八円。主な安い銘柄はハウス二十四円、松下八円、物産十一円、海上十一円、パイオ五十円、トヨタ十八円。

（地元銘柄）浜羽四百六十九円、岡理二百四十円、常陽銀二百三十一円、東邦銀出来ず、常磐興百二十一円。

日経ダウ十一円二十銭安の四千七百四十二円二十四銭。出来高一億二千万株。

（平・水戸証券調べ）

※お断り＝市況、会と催しは2面に。

おやじさん⑨

父の国彦さん

靖子さん

心から尊敬！人生の教科書

渡辺靖子さん

私の父は名を「国彦」といい、当年とって五十歳。自称ハンサムボーイとか？

百科辞典みたいな頭脳を持ち、「人生をいかにしたら楽しく、迷惑をかけず、そして有意義に生きられるか」「いかにしたらきれいに死ねるか」を考え続け、わからないことがあったら徹底的に追求し、自分のものにしてしまうすごいバイタリティーの持ち主である父。母や私にきびしい愛を注ぎ、励まし、鍛える。こんな父は私にとって、まさに人生の教科書であり、心から尊敬できる人である。

そして、この父の大好物はお酒。うれしい時には得意のどをうるわし、悲しい時には涙を流す。酔っ払うとすぐゴロリ、あとはいびきが行ったり来たり。こんな時の父はいったい何を思い、何を考えているのかな？　いろいろ探ってみるけれど、飲まないヤツに飲む者の気持ちなどわかるものでもなく、「早く大人になり、父と二人、ひざつき合わせ酒を飲んでみたいもの」と思えるようになった私に、「大人になったな」とそっとささやいてくれた父。わが愛する父に乾杯！。

（好間町今新田・平商三年・17歳）

あすの運勢

小川石洲

六月十八日（金・先勝）

【1月生】楽しみもあるが苦しみもある、明るく振舞え
【2月生】努力した成果があらわれる、じっくり取組め
【3月生】情勢は心配するほど悪くない、勇気で当たれ
【4月生】周囲の動きに従い結果よい、独走すれば自滅
【5月生】だいたい目的を達する、自力の限りがんばれ
【6月生】軽々しい行動すればマイナス招く、自重せよ
【7月生】自分勝手の行動はつつしめ、調して結果吉
【8月生】細心の注意をして当たれ、軽率に出れば自滅
【9月生】裏切られるような危険がある、冷静さが必要
【10月生】いたずらに先走ればつまずく、慎重に取組め
【11月生】思いがけぬことに直面する、冷静に対処せよ
【12月生】多少苦しいがくじけるな、見通しは悪くない

みんぽう映画案内

※【平】
☆ひかり座（五・五五）ロリーポップ（七・二五）暗闇にベルが鳴る（↓21日）
☆聚楽館（五・〇五）007は二度死ぬ（七・〇〇）狼たちの午後（↓25日）
☆アポロ座（五・四五）シャーク（七・一七）ラッキーレディ号・密輸強奪大作戦（↓28日）
☆平東宝（四・二〇）鬼輪番（六・〇〇）御用牙（七・三〇）悪名（↓18日）
☆平東映（五・四九）実録外伝・大阪電撃作戦（七・三六）資金源強奪（九・〇六）殺人拳2（↓18日　明朝四・四四まで上映）
☆名画座（七・三〇）マカオの竜（↓18日）
☆平劇場（五・二〇）女高生トリオ㊙生体実験（六・二〇）発情夢（七・三五）乱欲SEXドクター（↓22日）
※【常磐】
☆三函座　激突合気道　爆発暴走遊戯　けんか空手極真無頼拳（↓22日）
※【小名浜】
☆国際　ナチ収容所・悪魔の生体実験　ブッシートーク　帰って来たドラゴン（↓18日）
☆磐城座　新妻のわなぎ　変態暴行者㊙女子大生・荒淫山脈（↓22日）
☆金星座　変態家族　男組　神戸国際ギャング（↓18日）
☆銀星座　金瓶梅　影なき淫獣　謎の完全殺人（↓25日）
※【植田】
☆うえだ館　スーパーコップス　ダーティハンター（↓20日）
☆中央館　非情グループ　女高生トリオ㊙生体実験　痴漢寝台列車（↓22日）
☆菊多館　的屋の石松　子連れ殺人拳（↓21日）

募集
●女子事務員
・経理に堪能な方
・年齢30～40歳位まで
ご希望の方は履歴書持参のうえご来館ください　委細面談
千代田会館
平字下の町・第1千代田ビル2F　電22—5522

急募
◎男子従業員
・年齢25歳くらいまで
・履歴書持参　委細面談
千葉インテリア
平幕ノ内字田中10　電㉑1195

いわき民報案内広告
●一ダン四行　一、五〇〇円
●同一広告五回以上掲載は一割引き

家屋
アパート▽六畳四畳半▽トイレ台所ふろ付▽賃一万▽場所＝内郷金谷・平木材市場前▽連絡先＝電㉔二三四一
店舗
譲る▽居抜き一六〇万円やき鳥小料理スナック向▽場所＝湯本町中央通り（上野ビル一階）▽連絡先＝電㊸三一三一

雑件
ダンス
スパーティー▽6月19日午後6～10時▽会費千円2バンド付▽場所＝しゃくなげ会館5階一般入場歓迎電㉖六九三一

募集
営業
男子・女子事務員▽どちらも普通免許所有者▽特に四倉方面の方求む▽平・五色町「日本タイル」▽電㉒〇八〇一
大型
トレーラー運転者2名急募▽経験・有資格者▽給与その他委細面談▽常磐下船尾町三つ山運送（有）▽電㊸二二五五
女性
を求む▽委細面談　▽場所＝平字田町バーサムライ▽連絡先＝電昼㉔七三七二・夜㉔二四六六
急募
▽女性パートを求む年齢50歳ぐらいまで委細面談▽場所＝平字五色町喜楽飯店▽連絡先＝電㉒三七二四
男女
社員急募▽年齢不問▽委細面談▽平上平窪字原田一四有限会社木村種鶏場▽連絡先＝電㉔七六七一
女性
求む▽年齢18～30歳ぐらいまでの明朗な方▽アルバイト可▽委細面談▽場所＝平字白銀町居酒屋築地電夜㉓九四七四

ホップ・ステップ・ジャンプ プレゼント
☆ボトル・キープ毎に楽しい記念品進呈！
ホップ・ボトルキープ（1本目）→サントリーワイン・デリカタイム　1本進呈
ステップ・ボトルキープ（2本目）→ミニチュア・スコッチウイスキー　1本進呈
ジャンプ・ボトルキープ（3本目）→高級スペインワイン・リアルサングリア　1本進呈
女性のみお飲み物は¥500です
●サントリーリザーブ（大瓶）¥4,500　●サントリーオールド（大瓶）¥3,500　●サントリー角（大瓶）¥3,000
誕生日！　あなたの誕生日にプレゼント!!　高級フランスワイン1本さしあげます。
免許証または身分証明証をご呈示下さい。
グランド★スナック　平コンパ
平駅前・不二屋ビル　☎23—3003

ヤマハピアノ　エレクトーン
24回払い
小山商会
内郷綴町本通り　電㉖3576

急募
●サービス係（男）　1名
20歳～25歳　普通免許要
●集金係（男）　1名
25歳～35歳　バイク免許要
小名浜・江名地区担当
●婦人販売員　3名　委細面談
フランスベッド販売株式会社
平支店
平字長橋町38　電㉔2765

募集
女性　小名浜店3名　平店2名　5名
バーテン　小名浜店　2名
（アルバイト歓迎）
ナイト・スポット
サラマンダ
小名浜店　電㊹1528・㊹8724
平店　電㉓9617

ヤクルト　Joie　募集
いわきヤクルト販売株式会社
いわき市平字菱川町四の五　電㉓五一一一代
※履歴書持参本人直接来社面談の上決定
▽営業業務（主婦パート歓迎）若干名
▽営業業務（男子）若干名
▽女子社員　若干名
▽営業幹部社員（男子）
●業務拡充のため
年齢23～35歳位まで　普通免許所有者
経理事務＝珠算・簿記三級程度

高級洋菓子とパン
開花亭
平・五町目　電23—1342～3

鹿島街道名物
焼肉定食・焼肉丼
おし人様¥500　おし人様¥380
■貸ビルあります
ドライブ食堂　すずらん
平上荒川鹿島街道福島高専前電㉓9033

あんのう
安濃胃腸科内科医院
平字堂根町4の7（しゃくなげ会館隣）☎23—6000

免許番号　建設大臣（1）第1962号
建設業県知事（特—49）第（2825）号
東北土地開発株式会社
いわき支店　平字白銀町
電23—1188・1189・2677
…とっておきの…
中神谷　分譲住宅
予約申込受付中！
■ところ　いわき市平中神谷字塚の町13—1他
■バス　中神谷停歩1分
■販売数　4棟
■建物　木造・本瓦・2階建（6畳3室4畳半）【22.5坪】
■土地　62坪～70坪
■ねだん　996万～1,052万台
■公共施設　保育園・幼稚園・平六小・平二中
■提携　福島相互銀行ローン

福島県知事免許（1）第886号
今日は磐商太田です
いわき市小名浜　電㊹9427・9428
売地　鹿島町御代　住居向水道排水完備　256平方㍍（77坪）334平方㍍（101坪）3.3平方㍍6.5万　社有
売家　内郷高坂町アパート8室　土地670平方㍍（203坪）交通便利　建物264平方㍍（80坪）　総額2,270万　仲介
売家　内郷御厩町旅館アパート向　交通便利　土地446平方㍍（135坪）建物237平方㍍（71坪）　総額1,500万　仲介

免許番号　福島県知事（1）489号
常洋商事株式会社
いわき市内郷綴町樋下　電㉖1001
■売地　常磐下船尾町歌川　宅地三八五平方㍍（一五〇坪）三・三平方㍍四万五千円　仲介
■売地　内郷御台境町五反田　宅地一〇四九平方㍍（三一八坪）三・三平方㍍八万円　軽工業地域　仲介
■売地　内郷高坂町立野　宅地三八〇平方㍍（一一五坪）三・三平方㍍五万八千円　内郷一中に一五〇㍍高坂小に三〇〇㍍　社有
■売地　好間町榊小屋　雑地三三〇〇平方㍍（一〇〇〇坪）三・三平方㍍一万円　仲介

犬の専門店
世界一の名犬➡天然記念物秋田犬
洋犬・優秀子犬が常時在舎
交配・販売・食餌
管理・犬具・薬品
血統書申請その他
なんでも当店にご相談ください
第2・第4日曜定休
定休前日割り引き特売
犬の総合メーカー
いわき愛犬センター
小名浜・林ノ上　電53—2389

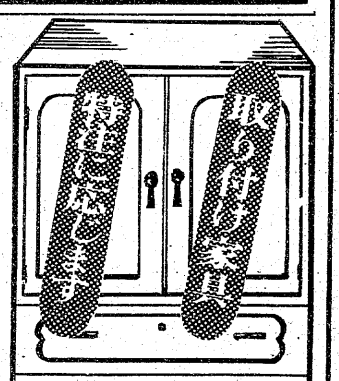

猪狩木工所
店舗　好間高校入り口　電36 2177
工場　下好間・大舘　電74 5804