夕刊
いわき民報
郵便番号　970
いわき市平字田町63－7
いわき民報社
© 振替口座（郡山）4028
本　社 0246 ㉓1666
小名浜支社 0246 ㉒3560
常磐支局 0246 ㊷2380
勿来支局 02466②2903

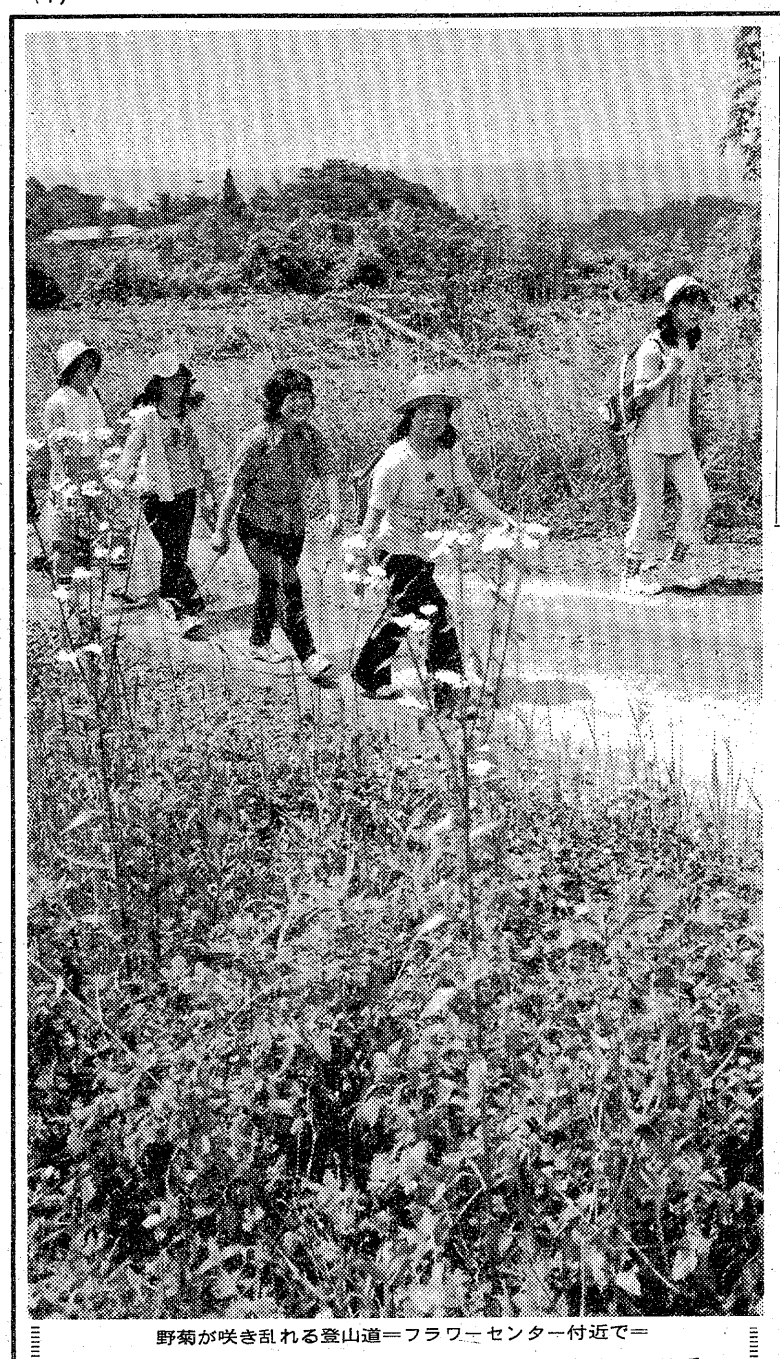
野菊が咲き乱れる登山道＝フラワーセンター付近で＝

いわき市民憲章（案）

【前文】
日本一広い面積をもち、首都圏に近く、気候温暖にして、豊かな自然と、いで湯にめぐまれたいわき市は、国際港を持つ近代都市として、躍進をつづける若さにあふれた、まちであります。
わたしたちは、貴重な先人の遺産を受け継ぎ、いわき市民であることの自覚と誇りをもって、調和と統一のあるまちづくりをするため、ここに市民憲章を定めます。

【本文】
わたしたちいわき市民は
一、健康で働き、豊かなまちをつくりましょう。
一、たがいに助け合い、住みよいまちをつくりましょう。
一、きまりを守り、明るいまちをつくりましょう。
一、教養を高め、文化のまちをつくりましょう。
一、自然を愛し、緑のまちをつくりましょう。

市民憲章 原案ができる

市民の総参加で作成
20日までに回答求める

市制10周年を記念して 10月1日に制定

いわき市民憲章制定委員会（佐藤光会長、委員三十人）はこんど憲章の原案が別項のようにまとまったので、早ければ今月末に「あなたのご意見をお聴かせください」と、この原案をもとにした返信用ハガキを刷り込んだアンケートを全世帯に配布、市民から意見を求め、この結果を得た上で七月末に最終案を決め、八月の市議会にかけ、市制十周年を記念して十月一日制定することになった。このように全市民の意見を聴き最終決定を下すことになったのは審議会の中に、「市民総参加で"手づくり"の憲章」にしたいという配慮があったためである。

この憲章原案は制定委員会の中に設けた起草委員会（上野英四郎委員長、委員七人）が五月二十七日から六月二十二日までの間に四回開いて審議、市民憲章の性格としては市民像と郡市像とを合わせたもの。憲章の形式としては前文と本文（個条）の型とし、前文に郡市の特徴的なものとして地理的条件、自然的条件、産業構造、郡市形態などを組み入れ、郡市における将来の理想像を描く。本文は市民生活の道標的、規範的なもので、環境、自然、秩序、健康、勤労、教養、文化、連帯、平和、未来などを柱とし、これを単独または組み合わせることにする。憲章の表現は格調を失わないようにする。わかりやすく簡潔で、低学年生でも読めて理解できるようにする。唱和しやすいような形態を用いるなどの方針で作成が進められた。

起草委員会から原案を報告

憲章の原案は二十四日の制定委員会で上野起草委員長から報告、各委員から活発な意見が出されたのち、これを原案として市民に発表、意見を求めることになったもの。

アンケートに返信用ハガキ

アンケートはタブロイド判に、市民憲章案の全文を掲載し、作成の経過と、前文及び五項目の解説を付け、用紙に刷り込んだ料金受取人払いの私製ハガキで回答を求めるように工夫してある。アンケートのハガキは修正を望む意見があれば具体的に記入してもらうため、対案記入の空欄を設けてある。

全世帯へアンケート配布

回答得て最終案

市民憲章制定委では市民からの回答を起草委員会で検討し、原案修正の可否を討議したのち、制定委員会にかけて最終案を決めることになっている。

ハガキの締め切りは七月二十日。

○…夏本番の到来を思わせる暑さとなった昨日曜日。標高二百二十五㍍の石森山にドッとハイカーが訪れ、梅雨の中休みの青空を心ゆくまで楽しんだ。

○…ザッと千人ほどの登山者は、山頂にあるフラワーセンター、環境保全林などを思いおもいに散策。夏雲のぞく太平洋や阿武隈の山並のパノラマに目を見張った。

○…暑さにノドを渇かせたハイカーは、忠教寺境内やあづまや前の水飲み場に集中したが、水道施設の増設、清涼飲料水の自販機設置を要望していた。

夏雲のぞかせた石森山

いわき抄

▼…きのうの日曜日は久しぶりに晴天となり真夏を思わせる天候となった。商店街もかなりの人出でにぎわったが、売り上げは期待したほど伸びなかったらしい。本格的な商戦は民間会社のボーナスが出る七月に入らないとダメらしい。川や海遊びに出掛けた人も多いだろうが、いまごろの時節になると〝水の犠牲〟が出始めるものだが、それもなかったから、まあまあ夏を楽しめて何よりであった。

▼…いわきが生んだ吉野せいさんの著書「洟をたらした神」が東京の劇団「手織座」の手によって二十四日、平市民会館で上演されることになった。劇団の座長さんが、「洟をたらした神」を読んでほれ込み、「これこそ命をかけてできる仕事だ」と思い、芝居に取り組むことになったものだという。この中で土と生きた三野混沌とせいさんの夫婦像を三幕で描くことになるが、吉野さんという身近な人の作品だけに期待も大きい。パッと明るい梅雨の晴れ間のような話題である。

体育実技指導者講習会　いわき市教委は一、二の両日、平三小で五十一年度小学校体育実技指導者講習会を開く。

好間・三和方部母の会　いわき市好間支所は二十九日午後一時半から、三和支所で好間・三和方部母の会を開く。

三和地区市・県民税巡回徴収　いわき市三和支所は二十九日、次の日程で市・県民税定期巡回徴収を行う。▽農協三阪支店（午前九時半～十時半）▽差塩地区（午後一時～二時）▽上永井地区（二時半～三時半）

各種スポーツ ウエア取りそろえてます
タイラスポーツ
平字田町103並木通りTEL㉔4508

玉屋のメガネ なら安心です
技術と品質
各眼科医指定・日本眼鏡光学士の店
玉屋メガネ
●平本店／平・二町目
●平駅ビル店／平ステーションビル3階
●小名浜店／小名浜ショッピングセンター
●原町店／原町市栄町一丁目

センスあふれる欧風パイ菓子
欧風銘菓 パピヨン
PAPILON
お菓子の専門店 みよ
TEL. 23－7111(代)

晴れの日のために…
いわき市で最初の本格的ファッションビル、「プラザいわき」に誕生したウェディングプラザ・千代田会館。
豪華でハイセンスなウェディングセレモニーを心に描くあなたにも、典雅で床かしさのあふれた挙式をお望みのあなたにも、千代田会館は心ゆくまでご満足いただくことができます。
最高の設備とシステム、しかも大衆料金で心の行き届いた数々のサービス……千代田会館はあなたの晴れの日のために用意された「殿堂」です。

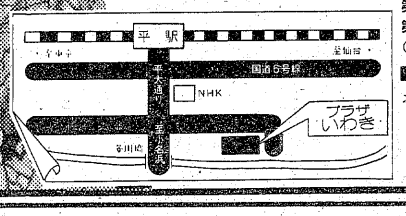

第1ホール…180名
第2ホール…200名
第3ホール…100名
（駐車場設備約150台有り）
ただ今、ご婚礼予約承り中
お問い合わせ・お申し込みは…
（イイフウフ）
☎22－5522
（フウフソロッテゴーゴー）
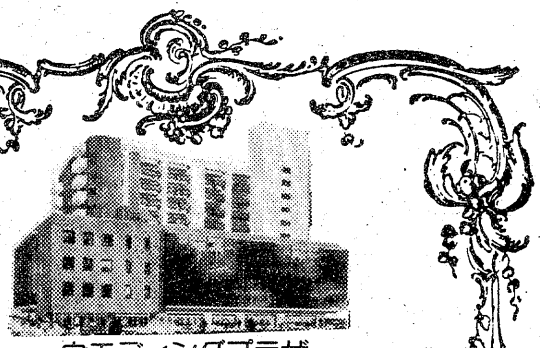
ウエディングプラザ
千代田会館
いわき市平字下の町6番地の5
プラザいわき（10階建て）2階

白熱の高校野球いわき選手権

ベスト4 磐二、好間、磐城、湯本

逆転1点争う連続好試合

第十七回本社白鷺旗争奪いわき地方高校野球選手権大会はいわき高野連、本社後援で二十六、二十七の両日、市営平球場と磐城高グラウンド（一試合）で一回戦、二回戦八試合に熱戦を繰り広げた。この結果、ベスト4に磐城二、好間、磐城、湯本がコマを進め、三十日午前九時から行われる準決勝、決勝戦で「本社白鷺旗」の覇を競う。一、二回戦とも延長戦、逆転劇を展開、1点を争う好試合だっただけに、準決勝ではひと波乱が起きそう。

初日一回戦の二十六日は梅雨空で時折小雨がパラつき、グラウンドも最悪コンディションの中、市営平球場で三試合。時間の都合上磐城高グラウンドに一試合を移し、四試合が行われた。平球場の第二試合で好間―平工が、同大会初の延長十五回戦を繰り広げ、3―2で好間が破ると、磐城高グラウンドでも湯本―勿来工戦で、湯本吉辺選手の劇的な逆転満塁本塁打が飛び出すなど"大会初"が並び、磐城、内郷戦も逆転勝ちという最後まで、気の許せない好試合の連続だった。

二十七日の二回戦は、磐城二―勿来が5―4、好間―高専は8―3、磐城―四倉も5―2、湯本―小名浜は5―2で、それぞれ勝っているが、昨年まで二、三試合にあったコールドゲームは一試合もなく、市内各校のレベルは接近してきたことを示した。

準決勝・決勝戦は三十日午前九時から市営平球場で行われる。第一試合＝磐城二―好間（午前九時）第二試合＝磐城―湯本（午前十一時二十分）。決勝は午後二時二十分。

第二回戦

磐城二がうまい試合運び

◇第一試合（午前8：00）

磐城二 2 0 0 1 1 0 0 0 4
勿来 1 0 0 0 0 3 0 0 5

磐城二：鈴木香、横田―曽我
勿：蛭田―佐藤
▽二塁打＝大田和、出羽、鈴木香曽我、横田（磐二）

【評】磐城二がうまい試合運びで勿来の追撃を振り切り、準決勝（磐二）鈴木香、横田―曽我（勿）蛭田―佐藤

▽二塁打＝大田和、出羽、鈴木香曽我、横田（磐二）

【評】磐城二がうまい試合運びで勿来の追撃を振り切り、準決勝

磐城二	打	安	点	四
大田和	5	1	0	0
横田	6	0	0	0
出羽	4	1	1	0
遠藤	4	0	1	0
鈴木	4	1	1	0
曽我	4	1	1	0
矢崎	3	0	0	2
鈴木茂	7	1	0	0
計	34	9	3	6

勿来	打	安	点	四
山田	5	2	0	0
岡野	4	1	0	0
高野	4	1	1	0
塩谷	4	1	1	0
中丸	4	1	1	0
蛭田	4	1	2	0
清野	4	0	0	0
佐藤	4	0	0	0
計	37	9	3	2

一番乗りを決めた。磐城二は初回、大田和、出羽、遠藤の三本の二塁打で2点を先取。四回にも先頭の曽我が左翼左へ二塁打、四球、投手の悪投で一死二、三塁の好機に一番大田和が適時打して同点になった七回には、三番横田がチーム五本目の二塁打を放って出塁。次打者出羽も安打で続き、中継のもたつく間に横田がかえって勝ち越し。この点を代わった横田が守り抜いた。

左腕鈴木香（二年）に七三振と抑えられていた勿来は六回、疲れのみえた鈴木香をとらえ、三本の安打、失策、悪投などで点をかえし同点としたが、七回から代わった横田を打ち崩せず敗退した。相手チームと同数の安打を放ちながら十二三振と、好機に決定打が出なかったのが敗因。

好間、好機逃さず集中攻撃

第二試合（午前11：00）

好間 0 0 0 3 0 0 1 0 4
高専 0 0 0 0 0 0 0 3 3

好間：村木、殿村、青木、根竹、佐藤、米沢、阿部、堀、鴨原、大谷
高専：馬有、吹矢、川緑、藤伊、敏鈴、村北、本岡、原佐、々広、鈴木、醤大、滝新、代堀
▽二塁打＝竹沢②、殿村、佐藤、堀（好）

【評】投打に勝る好間が順当勝ち。好間は前日十五回を投げ切った米野が続投。奪三振十、被安打六、四球二と絶妙の投球を見せた。米野は打っても八回、無死一、三塁の好機に左中間を破る適時打を放ち、投打に大活躍。

好間は三回、八番堀以下が四連続長短打、一死後、竹沢も左前とこの回五本の安打で3点を先取。八回にも四本の安打、四球、失策などで4点を追加した。好機にたたみかける攻撃は素晴らしかった。

一方、高専は七回、一死後、北村以下の三連打で2点、新堀の安打、一塁手のエラーなどで1点差としたものの、上位打者に当たりが出ず、敗れた。

好間	打	安	点	四
殿村	5	1	0	0
青木	5	2	0	0
根本	5	0	0	0
竹沢	5	3	0	0
佐藤	4	2	0	0
米沢	3	1	0	0
阿部	3	0	0	1
堀	4	3	1	0
大谷（鴨原）	4	0	0	0
計	38	13	6	1

高専	打	安	点	四
有馬	3	0	0	0
矢吹	4	0	0	0
緑川	5	0	0	0
伊藤	2	0	0	0
鈴敏	2	0	0	0
北村	9	0	0	1
岡本	7	1	0	0
佐々木	6	1	0	0
広原	1	0	0	0
鈴醤	1	0	0	0
大滝	1	0	0	2
新堀（代）	8	0	1	3
計	35	6	2	2

各試合ともこもった白熱戦

一回戦・26日の戦績

二十六日から開いた白鷺旗争奪高校野球いわき地方選手権大会は、梅雨の中休みを縫っての気ぜわしいスケジュールだったが、各校ナインの気迫はすさまじく、大会初の延長十五回戦、逆転に逆点のシーソーゲームと、各試合とも見ごたえのある試合内容に観客を熱狂させ、各チームとも全力を出し切った悔いのない戦いだった。

好間がサヨナラ犠打

米野、15回に四球一個

◇第二試合（午前10：50）

好間	打	安	点	四
村木	8	4	0	0
殿本	4	1	0	0
青沢	7	0	0	0
根藤	6	1	0	0
竹野	5	3	0	0
佐部	1	2	0	0
米来	3	9	1	0
阿堀	2	0	0	0
堀鴨	9	1	0	0
大谷（原）	（9	6	0	0）
計	48	10	3	4

平工	打	安	点	四
渡辺	6	1	0	0
鈴木	2	0	0	0
猪狩正	5	1	0	0
猪狩明	5	0	0	0
桜林	6	0	0	0
吉田	6	1	0	0
矢島	5	1	0	0
高田	2	1	0	0
添島	1	1	0	0
猪狩	1	0	0	0
猪狩正	5	0	0	0
西弘	6	0	0	0
遠藤	6	0	0	0
計	50	11	2	1

平工：猪狩弘、猪狩正明―矢田（平）
好：米野―堀（好）
▽三塁打＝矢田、高島（平）、殿村（好）

【評】本大会史上初の延長十五回（3時間20分）にわたる長丁場も、好間がサヨナラ勝ち、二回戦進出を決めた。

好間は一回裏、先頭の殿村がセンターオーバーの二塁打で出塁。二死後、佐藤の二塁打でかえし再びリード。延長十五回、堀の二塁打、野選、四球などで一死満塁とし、三番根本が中堅に大きな犠打を放って平工を突き放した。

平工にとって惜しまれるのは五回に失敗したこと。要所を好間の米野に抑えられた。米野は十五回を投げ抜き、与えた四球一個と素晴らしい投球をみせた。

つかれた五回には三塁打の殿村を佐藤の二塁打でかえし再びリード。延長十五回、堀の二塁打、野選、四球などで一死満塁とし、三番根本が中堅に大きな犠打を放って平工を突き放した。

平工にとって惜しまれるのは五回に失敗したこと。要所を好間の米野に抑えられた。米野は十五回を投げ抜き、与えた四球一個と素晴らしい投球をみせた。

内郷、決定打出ず好機つぶす

▽第三試合（午後2：20）

磐城	打	安	点	四
磯崎	5	1	0	0
長浜	5	2	0	0
木村	3	0	0	0
栗原	1	0	0	0
立石	3	1	0	0
上沢	4	0	0	0
青木	3	0	0	0
渡辺	4	1	0	0
鷲田	3	0	0	0
吉田	4	0	1	0
計	32	10	4	2

内郷	打	安	点	四
加藤	4	1	0	0
鈴久	4	1	0	0
白木	3	1	1	0
松土	4	2	1	0
渡本	4	0	0	0
荻部	3	1	0	0
代野	2	2	0	0
永戸	1	1	0	0
江鈴	4	0	0	0
佐山	3	0	0	0
計	31	9	3	2

磐城：磯崎、長浜、木村、栗原、立石、上沢、青木、渡辺、鷲田、吉田
内郷：加藤、鈴久、白木、松土、渡本、荻部、代野、永戸、江鈴、佐山
▽二塁打＝上沢（磐）、松本、加藤（内）

【評】「打倒磐城」ならず、内郷が惜敗した。2点を先行された磐城は六回二死から、四番栗原がセンターに大飛球。懸命に背走する渡部はいったんグラブに入れながら落球。これが磐城追撃の口火となった。二塁に栗原を置いて立石以下が三塁打、この回一挙3点を挙げ、試合を一気に逆転した。

同点で迎えた九回、磐城は先頭の上沢が失策で出塁、犠打、安打で一死一、三塁と絶好のチャンスを迎えた。ここで九番吉田がスクイズを決め、その裏の内郷の反撃を途中から交代した上沢が抑えきった。

内郷は立ち上がり、制球に苦しむ栗原を攻め2点をリードしたものの、その後のチャンスを生かせず敗れた。再三、得点圏に走者を進めながら決定打が出ず、勝てる試合を失った。しかし、その健闘ぶりはみるべきものがあった。

勿来工、最終まで猛烈な追撃

◇第四試合（午後2：00・磐城高グラウンド）

湯本 0 0 0 1 0 0 4 0 2
勿来工 0 1 1 0 2 0 0 1 0 7

湯本：高橋、酒井、小玉、竹内、大竹、戸辺、青山、長久保（湯）
勿：本橋、大星、小戸、青柴、大挽、地芳（勿）
▽本塁打＝戸辺（湯）
▽三塁打＝鉄（勿）
▽二塁打＝戸辺、青山（湯）長久保（勿）

【評】敗色濃い湯本だったが、七回戸辺の逆転満塁本塁打で火を吹き、第一戦をものにした。

湯本は六回まで内野安打二本、中前一本の三安打1点と終始押され気味の試合運びをしていたが、七回二死から高橋四球、小玉三失、大竹四球で満塁。ここで今大会強打者戸辺が真ん中高目を左越えの逆転本塁打で一挙4点。同点で迎えた九回表にも一死後戸辺が三塁石を破る二塁打、青木も左中間深い連続二塁打で勝ち越しの1点、渡辺の左前でさらに1点を加え、追いすがる勿来工を振り切った。

勿来工	打	安	点	四
大和田	3	0	0	2
星山	3	2	0	1
長久保	4	1	1	1
小口	5	1	1	0
戸鉄	3	3	0	0
青曲山	3	1	1	0
渡鈴木	3	0	0	0
柴村武	1	1	0	0
松本田	4	0	0	0
大鈴田	6	1	0	0
挽浩	5	0	0	0
佐藤	5	0	0	0
計	34	9	5	5

湯本	打	安	点	四
高橋	6	3	0	2
酒井	4	2	0	0
小玉	4	3	0	2
竹内	8	3	0	2
大竹	2	5	0	2
戸辺	9	3	1	1
青山	1	7	1	0
渡辺	5	3	0	0
柴野	3	7	0	0
松原	7	4	0	0
大平	7	6	0	0
挽地	9	1	0	0
芳賀	1	0	0	1
計	33	7	6	10

【逆転初満塁ホーマーを飛ばした湯本高の戸辺幸則選手】

磐城初回の4点で抑える

◇第三試合（午後2：00）

磐城 4 0 0 0 0 1 0 0 5
四倉 0 1 0 0 0 0 1 0 2

磐城：栗原、長浜
四：渡辺、山崎、渡辺―柳井
▽二塁打＝長浜、青木（磐）

【評】相手投手・守備の乱れに乗じ、攻撃のうまい磐城が四倉を下した。磐城は初回、制球の定まらない渡辺を攻めた。磯崎四球、長浜中前、木村死球で満塁。栗原の中飛が落球をさそい先制点。立沢中前で2点目。上沢の遊ゴロ、青木内野安打で一挙4点を奪った。六回には青木の中越二塁打、渡辺が送り、松本の右飛で返し、ダメ押した。

四倉は二回、柏原の右前、飯高二失の無死二、三塁から鈴木のスクイズが決まり1点。飯高も本塁を突いたが一塁から好返球されアウト。七回に柏原、飯高の連打で一死二、三塁。再度鈴木のスクイズで1点を追加した。

磐城	打	安	点	四
磯崎	3	0	0	2
長浜	5	0	0	2
木村	1	0	0	0
栗原	3	0	0	1
立沢	4	0	1	1
上青	4	1	1	0
渡鷲	3	2	0	0
吉田	1	2	0	0
松本	4	1	0	0
計	29	6	4	6

四倉	打	安	点	四
渡辺	3	1	0	0
乾	3	0	0	0
鈴井	4	0	0	0
柳崎	4	0	0	0
山原	4	0	0	0
柏高	4	2	1	1
飯本	3	1	1	0
鈴木	2	0	0	0
松東	1	0	0	0
市	4	0	0	0
計	27	5	2	1

小名浜の安打は上回ったが

◇第四試合（午後4：05）

湯本 0 0 0 0 1 3 0 1 0 5
小名浜 0 0 0 0 0 1 1 0 0 2

湯本：戸辺―吉田（小）矢吹―佐藤敏
▽三塁打＝矢吹（小）
▽二塁打＝渡辺、松原（湯）

【評】湯本が相手のミスをうまく突き、ソツなく点を取って快勝した。守っても公式戦初先発の戸辺が要所を締め、小名浜の野望を封じた。小名浜は湯本を上回る九本の安打を生かせず、好投の矢吹を援護できなかった。

湯本は五回、二死から四球の吉田が盗塁、先制の好機をつかみ、一番渡辺が中越の二塁打を放ち1点、続く六回にも一安打、二四球で無死満塁と絶好機。次打者大竹の遊ゴロに重殺を焦った野手がお手玉、難なく追加点を挙げた。結局、この回3点を追加、八回にも無安打で加点、安全圏へ。

小名浜は六回、四球の鈴木基を四番七海の適時打でかえし1点。続く七回にも佐藤敏、代打向川の連打などで1点を挙げたが、適当に荒れる戸部の重い球を打ち砕せず、追いつけなかった。大事なところで失策が続き、やらなくてもいい点を与えたのが敗因。

湯本	打	安	点	四
渡辺	4	2	0	0
高橋	3	0	1	2
柴野	5	1	0	0
戸辺	4	0	0	0
青山	1	0	0	2
大竹	9	0	0	0
長谷川	8	0	0	0
松原	7	0	1	1
吉田	2	0	0	0
計	29	5	3	8

小名浜	打	安	点	四
佐藤泰	7	1	0	0
斎藤	4	0	0	0
永山	6	1	0	0
七海	8	1	0	0
矢吹	1	1	0	0
佐藤敏	2	1	0	0
小松	6	2	0	1
大橋	3	2	0	0
鈴木基	9	3	1	0
向川（代）	5	1	0	0
野村	3	2	0	1
細谷	3	0	0	1
計	33	9	2	3

【応援送る磐高応援団】

あすの大気汚染予報

【硫黄酸化物】硫黄酸化物の大気汚染は少ない見込みで、一時間当たりの濃度は〇・一PPMを超えないでしょう。

【光化学スモッグ】光化学スモッグの発生する恐れはない見込み。

天気予報

玉半提供 ㉓九五九一

（小名浜測候所調べ）

【今夜・明日】西の風、晴れ時々曇り。

【海上】今夜、明日とも多少波。

【気温】▽26日＝最低17・0度（平年17・0度）、最高21・4度（同22・9度）▽27日＝最低16・2度（同17・2度）、最高25・2度（同23・0度）。

あすの暦

6月29日（火）

旧暦	6月3日	引友
六曜	友	
日出	4・19	
日入	19・00	
月出	5・51	
月入	19・56	
満潮	4・04	
	18・05	
干潮	11・13	
	23・14	

おれとおまえは兄弟分なのだ
越 フジコシ
ジャガイモの芽にトマトを接ぐ
ぐと地上はトマトで地下はジャガイモができます それはどちらもナス科の植物で同類だからです
同じように根の方はキュウリで上の方はヘチマといった接ぎ方もできます これは両方ともウリ類であるから当然のことです
ジャガイモ 一キロ 三八円
トマト 100グラム 二八円
（即後）
（平店本館一階売り場）

タカオはコーヒーが自慢です
タカオ
平駅前不二屋ビル電23―7727

刃物は専門店へ
・吾妻橋の正本総本店 業務用包丁
・日本橋の木屋 家庭・業務用包丁、鋏
・横浜の源正金 業務用包丁
○その他各種刃物
■包丁・鋏のトギも行っています
50年の信用を守る
佐々木刃物店
いわき市平字田町8の1
TEL. 74―2941

青写真はコピー事務機
小名浜大原字堀米一七六―八
☎92―4982

鬼のいぬ間に洗濯しましょう
つゆ時の洗濯はどちらのご家庭でも困りもの さいわい晴れ間が続いてます よく落ちる洗剤で大忙し解消といきたいもの

ザブXK	二・六五キロ入	六四〇円
ニューピーズ	〃	六四〇円
コンパクトピンキー	一・六キロ入	六四〇円
ミヨシ袋入	二キロ入	三三八円

さかいストアー
平・1 電㉓3336～7

よろこびの日
婚礼引菓子
松月堂
本店／いわき市平銀座 ☎(0246)23―1551

小売業も値上げか

金利負担や経費増で

ガソリン税の税率が七月一日から改正され、一㌔当たり四十三円十銭（現行三十四円五十銭）と二五％（八円六十銭）もアップされる。問題はこの税率アップによって、またもガソリンそのものが値上がりするのではないか？といった心配がある。そこで県石油商業組合副理事長横山久芳氏に、その辺の微妙な動きについてたずねてみた。

正式には揮発油税（間接税）というが、去る三月三十一日の国会で租税特別措置法の一部改正案が通過したことで、揮発油税と地方道路税の税率が七月一日からアップされることになったもの。そのため、国税庁では各税務署を通じ、管内のガソリンスタンドの店頭などに、「七月一日からガソリン税が一㌔当たり四十三円十銭となります」と印刷したポスターを張り出しPRしている。

一方、ガソリンは元売りの段階で課税されるので、改正前の税率で課税されたガソリンの所持数量を申告させることになっている。

【問】低物価政策をとる政府が、諸物価に影響のあるガソリン税を二五％も上げたことをどうみるか。

【答】これまでも決して安くなかったガソリン税を、一挙二五％も上げるのは暴挙だ。石油販売業者は消費者と一緒に昨年末以来、全国集会などをもって反対陳情してきたが成功しなかった。

【問】ガソリン税が上がったのにガソリンそのものが高くなったと思い込む消費者が多いが、正直いって税金だけの値上がりで済むのはムズかしいだろう。それはなぜか。

【答】二年前のオイル・ショックの時、政府は値上がりを抑えるため、小売標準価格（一㍑百円）を設けた。内訳は業者の仕入れ値七十七円六十銭、流通経費（小売業者の手数料）二十二円四十銭というものだった。これが現在は仕入れ値が九十円前後、流通経費は二年前と同じとしても百十円程度になっている。

ところが、七月から税金が二五％も上がれば金利負担も大変だし、それに流通経費が二年前と同じでは採算がとれまい。人件費その他の経費も高くなっている。だからスタンドも生きていけるには、ぎりぎり百二十五～百三十円程度になるのではないか。

【問】でも過当競争の状態であり、とにかくガソリンの価格の三分ノ一以上が税金では、脱税ガソリンの出回る心配もあろう。

【答】中小企業庁では、小売業者の適正マージンは二～三割といっているのに、実際はそうではない。過当競争の行き過ぎは組合でも真剣に考えている。脱税ガソリンについても税務署や組合がきびしく監視するし、消費者は元売会社のマークのある品質保証の店から購入するようにしてほしい。

七月一日から ガソリン税25％アップ

人

生活環境 ミ処理 改善の立役者

初代衛生部長　真名田　重喜氏

いわき市の衛生行政は他市に比べて十年遅れているといわれる。後を絶たない料金トラブル（し尿、百三十カ所以上に及ぶ不法投棄（ゴミ）…。六月一日付の行政機構改革で衛生部が新設されたのも、実はこのへんの"荒療治"がネライだった。

すでに、し尿処理は五十二年四月を目途として、現行の「申し込み・従量制」から「定時・人頭制」への切り替えが決まっている。その指揮を取るのが商工水産部次長から初代部長に抜テキされたこの人。庁内でも屈指の行動派だけに、「体を張って問題を解決するには真名チャンをおいて他にない」と周囲の期待は大きい。

「市民サービスの向上を図る部門として新設されたわけで、部の持つ役割というか問題点をとらえ、苦情にしろ何にしろ、一つひとつできるだけ早く解決し、市民のみなさんの期待にこたえることが大事だと思う。今年度いっぱいは『定時・人頭制』への移行事務に最優先で取り組み、おっつけゴミ収集についてもその体制を確立したい」。

ギョロリとした目を細めながら、次から次に抱負が飛び出す。「保健委員連合会や医師会の協力を得て市民の健康を守り、明るく住みよいいわきをつくる」「悪質なゴミの不法投棄者にはそれ相当の措置を講ずるが、基本的には市民一人ひとりがその監視員だという意識を持ってもらいたい」。

昭和十四年旧江名町役場に奉職、旧磐城市時代を含め、「小名浜港のことならこの人に」というくらい、主に水産畑を歩いてきた。「し尿・ゴミ収集に携わっている技能労務職のみなさんと一体になってやらなければ大きな使命は貫徹できない」と現場の苦労も知っている。「部全体が一つのプロジェクト・チーム」と田畑市長が自慢するだけあって、部下も負けず劣らずの行動派ぞろい。"真名田軍団"という異名さえ生まれた。

若い時はクラの代わりにムシロをつけて裸馬を走らせたというが、いまはもっぱら自転車。小物盆栽にもこっている。長女は東京に嫁ぎ、家庭では年子夫人と次女の三人暮らし。五十一歳。

いわき民報 陶芸教室

生活にうるおい求め

増えてきた若い愛好者

いわき民報陶芸教室は発足してから一年近くになります。現在、陶芸を愛好する市民がたくさん集まっております。とくに若い女性間に人気があります。手づくりの作品を飾ったり、実用にしたり、親しい人に贈ったり、陶芸の楽しみはきわめて多面的です。絵画とちがった立体感覚が独特の創作意欲をかきたてます。生活にうるおいを求める市民が、このところ急に増えております。あなたも、ぜひ参加してみませんか。

【教室所在地】いわき市平字旧城跡一五ノ一五・平駅から三分・丹後沢入り口

【講師】▽主任講師　緑川卓志先生（陶芸家、無形文化財故宇野宗甕師に師事）▽導任講師　緑川宏樹先生（走泥社同人）

【指導内容】◉六カ月間第一期――初級（手びねり）◉六カ月間第二期――中級（ロクロ成型）

【授業】▽金曜日・土曜日（午前九時～正午・午後二時～五時・午後六時～九時の三部）どれでも自由に選択できます。

【申し込み】ご希望の方は、いわき民報社窓口（平字田町六三・電㉓一六六六代）へ。

【入会金と月謝】

入会金	5,000円
月謝	5,000円

商店街

ヨーカドー＝イトーヨーカドーで音響大会＝平・植田店では7月4日までテレビ・音響・エアコン・扇風機大会。

金福で廉売＝平・四町目の高級紳士服金福では7月5日まで紳士服上下大廉売。

小林ボタン店で売出し＝常磐湯本町天王崎の小林ボタン店では30日まで在庫一掃セール。

100貨店

信用金庫で出している月刊しんきん「経営情報」7月号を、会社へ集金にきた、しんきんマンが、そっと机に置いていった。参考になる貴重な情報がのっているし、気のきいたイラストなど編集もいい。トピックという欄をみたら次のようなのがのっていた◆東京の青山、渋谷界隈はファッショナブルな街として若者の人気がある。そのせいか、店の造りや壁面利用にもなかなか凝った物が多い。たとえば青山通りのスーパーマーケット・ユアーズの壁には映画俳優やプロ野球選手の手形や足形が刻まれている。これはハリウッドのチャイニーズ劇場の例をまねたものである。二〇～三〇㎜先の山陽堂書店には、高さ一一㎜、幅四㎜のモザイクの壁画がある◆東京オリンピックの時に某出版社によって作られたもので、宣伝文句のないことや谷内六郎氏のメルヘン（童話）調のタッチが人気をよんでいる。また渋谷のパブ・モンキーパンチはサンフランシスコのケーブル電車そっくりの店構え。その他入り口には決して開かないドアがあり、そこには「他のドアへどうぞ」の文字、フランス風のエスプリ（才気）のきいた店もある◆このようにおもしろい趣向が数多くあるが、たとえばユアーズでは「もう田中絹代などの名前すら知らぬ若者が多い。これからは野口五郎などのヤング向けに絞りたい」「青山はやはり自然の緑があるからいいので変に手を加えないほうがいい」（山陽堂書店）というように、ざん新なアイデアも町の変化に対応できなければ無意味となる◆逆にいえば、店の造りや壁画は、世の移り変わり、商圏変化をもっとも的確に表現しているのかも――とある。平のマチにも、こうしたものを参考に店舗設計したのも見受けられる。つまり、これをマチコミュニケーションという。（龍人）

舞え舞え蝸牛（33）

田辺聖子 作　梶鮎太 画

おちくぼ姫（三十三）

阿漕たちは、顔を見合わせ、『少将さまが、袴のお仕立てを、とてもきれいに出来たとおほめになっていましたの』

とだけ、北の方にいった。

まさか、この邸の取りえは、着物の仕立てのいいことだけだ、という少将の冗談を、そのまま取り次ぐわけにはいかない。

北の方は眉をしかめて、『それを、あちこち言い触らすんじゃないよ』

『は？』

『落窪の君なぞに聞かせると、いい気になって得意がるではないか。ああいう者は、増長させないように、いつも鼻ばしらを折っておくがいいのよ。それがかえって身の幸せで、人にも重宝されて使われるものだから』

といった。

女房たちはあとで、呆れて、『ずいぶんなおっしゃりようじゃありませんか』

『落窪の君だって、姫君のお一人にはちがいないのに……』

『埋もれさせるには惜しい、美しい方ですのにね』

などと言い合った。

阿漕は怜悧（れいり）な女なので、そんなとき口を出さないでいるが、北の方に対する憤まんは、おなかの中で煮えくりかえっているのである。

しかし、それを、当の姫君の前でも、いうことはできない。姫君が、ひとのわるくちやつげぐちを聞くのを好まないことを、阿漕は知っているのである。

数日たって、阿漕は廊下でばったり、典薬の助にあった。

『おやおや、阿漕やないかいな』

典薬の助はでっぷり太って、頬の垂れた、五十七、八ばかりの男である。ぬけめのなさそうな眼には、いつもねっとりと好色そうな光がみなぎっていて、ぶあつい唇は、女に向って笑うとき、だらしなくゆるむのである。

『いちだんとまた、女っぷりが上ったやおまへんか、犬丸が惚れるはずやな……』

そばへ寄ってきたと思うと、太った体のわりに素早い動作で阿漕のお臀（しり）を撫でようとする。

阿漕は慣れているので、さっと身をひねって裾をさばき、

『ご冗談ばかり……ホホホ』

と、典薬の助の手をかわすのである。

犬丸とちがって、さすがに典薬の助のあたまを撲（は）り倒すわけにいかない。この典薬の助は、うだつの上らぬ医師で、邸内の長屋の一棟を借りて住んでいる。いうなら、この邸の好食者（いそうろう）といってもよいが、北の方の叔父にあたるので、いささかの敬意は払われているが、何しろ好色な中年男ということで、邸の婦人連からは鼻つまみな存在となっている。敬意というより、敬遠されているのである。

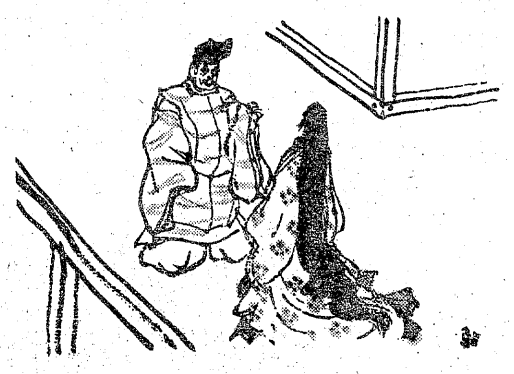

たん焼きと季節料理
宴会は20名様までご商談・ご会合にご利用ください
◉ご予算に応じます
すゝき
いわき市平・ひかり座前・電74―8485

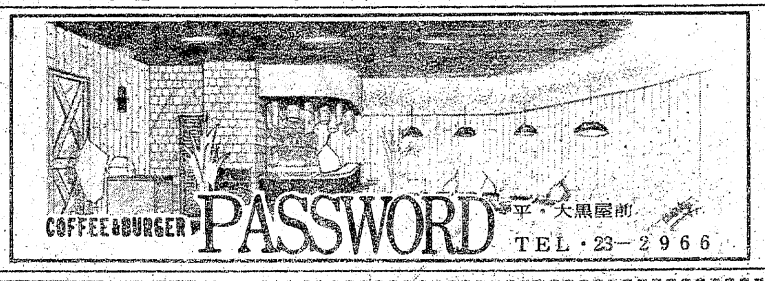
COFFEE&BURGER PASSWORD
平・大黒屋前　TEL・23―2966

ボーナスで――
自転車買って健康増進！
お求めの節はアフターサービスの効く当店で
福島信販チケット加盟店・郵政省指定店
門馬自転車店
※駐車場あり　平・六町目　☎㉑5285

運転資金のご相談は　資金コンサルタント　日証
・融資額 10万円～2千万円　・金利 日歩5銭から　・条件 不動産 商業手形 有価証券 その他 担保
今すぐご連絡下さい。お電話お待ちしております。毎週本曜日は定休日です。
有限会社　日証　TEL・22―1548　22―1549
いわき市平字田町37の6

◉新鮮な花と緑をご家庭に◉
"調製"祝花 御仏花 花寮 生花材料一般
お気軽にご相談下さい
（四倉）飯塚生花店
電(32)4550
いわき市四倉町西二丁目13の11

電話一本
全国どこへでも花をお届け致します
日本生花通信配達協会会員
生花 ハナクニ
小名浜・植本　電92③3696
ショッピング　電92②2576

♡…大竹しのぶが初の花嫁姿…♡

織絵（大竹しのぶ㊨）の結婚を登紀（大原麗子）は心から祝う

武士道無明・盛岡

水戸黄門　福島・夜8・00

北上川の畔で、黄門さま（東野英治郎）の一行は、まっぴるまからデートしている武士と娘をみた。八兵衛（高橋元太郎）などは、お天道さまの高いうちからなんでえ、と大ムクれだが、実はそんな甘いおはなしではなかったので……。

この二人、南部藩の剣術師南廚川忠兵衛（佐々木孝丸）の娘たまき（神原るみ）と、高弟の繋十郎（西郷輝彦）。廚川道場は、忠兵衛が病気がちということもあって、ここもと落ち目。

五月十七日（月）まで、この時間帯で放送されていた『江戸を斬るII』のヒーロー、遠山金四郎役の西郷輝彦が、きょうのメーンゲスト、大いにカッコいい快剣士役で登場する。

恋愛模様あり、チャンバラ多々あり、人情ばなしありの欲ばった作品。準主ゲストは、ほかに神原るみ、森次晃嗣。悪玉ゲストは川合伸旺、藤岡重慶、永井秀明、岡崎二朗ら多士済々。

絆の花

名作劇場〈最終回〉　福島中央・夜10・00

昭和四十五年、登紀（大原麗子）は、やっと真を失った悲しみから立ち直った。ある日、かつて信行のもとで働いていた中川（桜井）の店の信次（神有介）が恋仲らしいと話し出した。登紀は、近ごろ織絵の様子がおかしいので気を付けていた矢先だった。信次はまじめに一生懸命働いてはいるが、かつてやくざ仲間に足を入れ背中一面に彫りものがあるとのことだった。

登紀は織絵に、それとはなく問うと、織絵は、どうせ登紀が反対するに違いないから、もう信次のことはあきらめたという。

最終回は、織絵と信次の恋をきっかけに、登紀は過去のすべてを明かし、ふたりの将来を祝福しながら、永遠に姿を消す。

ことに、織絵役の大竹しのぶが初めて白ムクの花嫁衣裳を着る祝言シーンがみどころ。

危険なデート

刑事くん　福島・夜7・30

きょうの事件は、女子学生の集団万引き事件。

剛は先輩の妙子と組んで、このところひんぱんに起こっている女子学生の集団万引き事件を担当することになった。

「地底探険」「アーサー王と円卓の騎士たち」、映画のための「リストマニアなど、シンセサイザーを駆使して常に大作と取り組んでいる、イギリスのリック・ウェイクマンが、以上の四作につづいて発表した新作「ノー・アースリー・コネクション」を紹介する。

剛たちの捜査線上に浮かんだのは、造子という少女。二人は慎重な捜査の末に、造子逮捕に踏みきった。ところが、追いつめられた造子の口から、思いがけない言葉が飛び出した。叔父の周平（岩城力也）が銃器密売に関係しているというのだ。

造子は弟の孝と一緒に叔父に…

サウンド・オブ・ポップス

FM・夜7・15

「ヘンリー八世と六人の妻」「地底探険」「アーサー王と円卓の騎士たち」、映画のための「リストマニアなど、シンセサイザーを駆使して常に大作と取り組んでいる、イギリスのリック・ウェイクマンが、以上の四作につづいて発表した新作「ノー・アースリー・コネクション」を紹介する。

きものみもの

◆新日本紀行

NHK・夜7・30

「信楽（しがらき）」といえば、だれもが焼き物のタヌキの顔を連想するほどに、信楽はタヌキの置物の産地として有名である。この右手に徳利、左手に通帳という格好のタヌキがこの町で作られるようになったのは割に新しく、わずかこと百年来のこと。だが、この町で陶器そのものが作られはじめたのは、すこぶる古い。

天平年間、この山あいの小さな町に都が移され、聖武天皇が、奈良東大寺の大仏の前身・甲賀大仏の造営をはじめた時、呼び集められた瓦（かわら）焼きの職人たちが、陶器を焼きはじめたのがその源だという。その伝統的な技術が現代にまで伝わり、タヌキの置物の産地となってきたわけである。

番組では、信楽の町の歴史と風土を、古い信楽焼を再現しようと試みる女流陶芸家、タヌキを焼きつづけている陶工など、くらしを追いながらたどっていく。

信楽名物タヌキの置物

タヌキづくりの里～滋賀県信楽町～

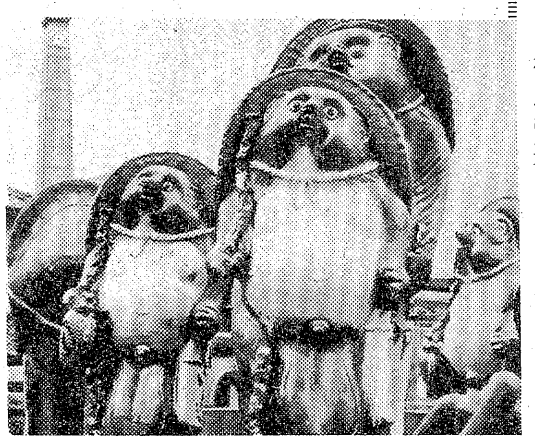

◆親子談話室

第一・夜9・30

現代中学生気質　～ともだち～

去る六月十二日、大阪府高槻市で行われた公開録音から放送するものの二回目。今回は、異性のともだちについて考える。

中学生の生活の中で、異性の友だちは、どのような位置にあるのか。異性間の友情は育ち得るのか。異性との交際はどのような形で行われているのかなど、中学生の実態を録音で聴きながら、教育評論家の吉岡たすくさんと中学生たちとの話し合いで探っていく。

影は崩れた

銀河テレビ小説＝新シリーズ　NHK・夜9・40

㊨から深尾（古谷一行）悠子（大谷直子）

原作・陳舜臣、脚本・岩間芳樹、音楽・竹田由彦、制作・伊神幹、演出・田中昭男。

このドラマは、殺人容疑をかけられた女とその恋人が、容疑をはらすため事件にいどみ、解決していくというなぞときの過程をたくみに挿くとともに、自分の人生を狂わせた男に、十数年かけてついに復讐するという、女の愛と執念を描く。

出演は、殺された男の愛人で、第一の容疑者とされた阿部悠子に大谷直子、その恋人深尾尚作に古谷一行、事件がおこると奇妙な反応を示す里見家の里見老人に加藤嘉、その家政婦・佐藤佳子に藤村志保、同居人・望月透に三島史郎ら。

たんぽぽ

福島中央・夜9・00

幸（音無美紀子）が生む決心をしてからというもの、元（宇津井健）は、自分の子供が出来るかのように大張り切り。

あき（杉村春子）は、幸の離婚話に名古屋の君原家を訪れ、姑勝子（赤木春恵）と話し合っているうちに、自分も姑として、一方的に勝子だけを責められぬという気になっていた。そこへ、幸の妊娠を知らされ、もう一度、子供のためにも君原家へ戻って、やり直すよう、あきは幸を説得する……。

真田十勇士

人形劇　NHK・夜6・25

原作・柴田錬三郎、脚本・成沢昌茂、音楽・柳沢剛、人形・辻村ジュサブロー、語り手・熊倉一雄。

佐助と夢彫は、大阪方の軍用金として役立てるため、諏訪湖の底に沈む武田家の財宝を探し続けている。

武田の軍用金を守る雅姫の怨霊は、武田家再興に意を見せぬ佐助に怒りを示し、湖底の黄金を、あくまで渡すまいとする。

その諏訪湖畔へ、まだ名乗らぬ佐助の母・恵林尼と、佐助と心を通じ合っている小笹の二人が…。

佐助と力を合わせて働く夢彫の姿を見て、小笹の心も微妙に動く。

今夜の番組

NHKテレビ　☆印は白黒

- 6・05　地球防衛団
- 25　真田十勇士
- 7・00　N◇NHKガイド
- 30　新日本紀行「タヌキづくりの里」～滋賀県信楽町～
- 8・00　花くれない　野川由美子　地井武男　萩尾みどり　頭師孝雄
- 50　名曲アルバム
- 9・00　N・C9時
- 40　影は崩れた（新）　大谷直子　内藤武敏　田中明夫　堀内正美ほか
- 10・00　N解説
- 15　特別番組・90分討論「米価」
- 11・45　ニュース

NHK教育　☆印は白黒

- 6・00　技能講座「復調回路」
- 30　ピアノのおけいこ
- 7・00　スペイン語講座「私を待ってるから」
- 30　NHK文化シリーズ「生活の中の日本史」～健康食を求めて～
- 8・15　1億人の経済「福祉優先のゆくえ」
- 9・00　きょうの料理「鶏肉のホワイトソースかけ」
- 25　名曲アルバム
- 30　通信高校講座　数学I
- 10・00　通信高校講座　数学I
- 30　通信高校講座　数学II「定積分」
- 11・00　ロシア語講座「リーナの日本拝見」

福島テレビ　☆印は白黒

- 6・00　FTVテレポート
- 30　ニュースコープ
- 7・00　キックボクシング
- 30　刑事くん「危険なデート」星正人　斎藤浩子　名古屋章　浅野ゆう子
- 8・00　水戸黄門「武士道無明・盛岡」　東野英治郎　宮園純子　里見浩太郎　中谷一郎　高橋元太郎
- 00　夫婦旅日記・さらば浪人「暮六つの鐘が鳴る」　藤田まこと　中村玉緒　佐藤オリエ　原田清人　田崎潤　栗田ひろみほか
- 10・00　夜のヒットスタジオ
- 11・05　追跡者「目撃者を殺し屋から守れ」

福島中央テレビ　☆印は白黒

- 6・00　秘密戦隊ゴレンジャー「青い断崖」「悪魔の海賊宝さがし」
- 30　ジャストN
- 7・00　ワールドプロレスリング
- 54　世界あの店この店
- 8・00　紅白歌のベストテン
- 54　Nスポット
- 9・00　「たんぽぽ」宇津井健　杉村春子　林隆三　桜木健一　小倉一郎ほか
- 10・00　「絆の花」大原麗子　山本学　大竹しのぶほか
- 11・15　11PM「新春第1弾！スエーデンショック　どうして出来ないこの福祉社会」

NHK第1　1340KC

- 6・15　午後のロータリー
- 40　じょうずな話し方「司会と討論」
- 7・15　Nリポート
- 57　NHKガイド
- 8・05　お好み邦楽選　雨に唄えば一「雨の五郎」「あやめ」ほか
- 9・05　歌のアラカルト「明るい表通りで」「ブルー・スカイズ」ほか
- 30　親子談話室「現代中学生気質」一友だち一
- 10・20　若いこだま「ヤング・ネットワーク」DJ友川かずき
- 11・05　夢のハーモニー「別れの時」ほか

NHK第2　1540KC

- 6・00　そろばん教室「6級のわり算」
- 20　基礎英語
- 40　続基礎英語
- 7・00　カレントトピックスN
- 15　英語会話
- 30　中学生の勉強室
- 8・00　通信高校講座　現代国語(1)◇20　現代国語(2)◇40　現代国語(3)
- 9・00　通信高校講座　古典I乙（古文）◇20　古典I乙（漢文）◇40　世界史
- 10・20　通信高校講座　英語A
- 40　通信高校講座　英語A
- 11・00　スペイン語講座～入門編～

ラジオ福島　1060KC

- 6・20　ケミファテレフォン健康コーナー　受付電話（福島）35―2151
- 7・00　特別番組「月曜スペシャル・電話リクエスト大行進」　受付電話　福島（0245）35―2151　町田康男　吉田あけみ
- 20　新教研テスト中学生学習教室
- 45　商工業者の皆さんへ
- 10・00　ポップスNO・1
- 30　MUハイフォニック＜ビートルズ来日10周年記念特集＞
- 11・00　たむたむたいむ

FM放送　☆印はステレオ

- 6・00☆夕べの広場＜ディスクジョッキー＞
- 7・15☆サウンド・オブ・ポップス＜R・ウェイクマンの新作〝ノー・アースリー・コネクション〟＞囚人　失われた連環ほか
- 8・05☆FMコンサート＜クラシック＞バイオリン協奏曲・シベリウス　交響曲第3番変ホ長調「英雄」・ベートーベン
- 10・20☆FMリサイタル　バイオリン・ソナタへ長調作品24「春」・ベートーベンほか
- 11・05　夜のしらべ

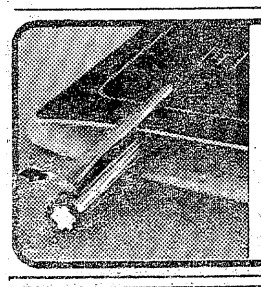

万年筆の新しいカタチ
MONT BLANC noblesse（ノブレス）
岡萬年筆店　いわき市平・三町目　☎74-4333・74-8260

らくらく
メーカークレジット
3回払い～20回払い
カメラ月販（株）加盟店　カツノカメラ店　平・中町・大黒屋近く　TEL・74―7557

近代的センスある、出張仕出し
鯛万料理センター
冠婚葬祭から大衆弁当にいたるまで、
ご一報いただければお伺い致します。
名代　ご婚礼・祝儀・不祝儀・折り詰め・パーティー・会席弁当・焼き肉弁当
→→→→→→→→→→ 安くて　うまいです！ ←←←←←←←←←←

料理の味が楽しめます
大衆割烹　鯛万
大衆割烹　鯛万
いわき市内郷みまや・下宿　☎26―2391
鯛万料理センター
いわき市内郷みまや・上宿

カッパが教えた秘薬

「杯から金」などの伝説も

朝草刈りというのは、農家での田植え上がりから、秋の彼岸ころまで欠かすことの出来ない仕事であった。

朝の三時か四時ごろ起きて、馬を引き出し荷鞍をかけて、その荷鞍の上に乗って、時には茶の子という、宵につくった冷たい握り飯をかじりながら草刈り場へ行く。馬はもう道を知っているから、たとえ荷鞍の上で居眠りをしていても、間違いなく草刈り場へは着くのであった。

昭和初年のころ、この草刈り馬に乗って『村の駐在巡査さまにつかまって罰金を取られた。今度来た駐在さまはやかましいぞ』などとたちまち村の話題になる。

馬は手綱を引いて歩かねばならなかったのである。

今なら無免許運転、速度違反といったところであろう。交通違反罪は、昔も今も似たようなものかもしれない。こうして朝飯前に、一駄の草を刈ってくると、荷鞍を降ろして馬を川へ引き入れ、馬の足を川の水で冷やし、汗になった体を洗ってやる。

だから村の小川には、馬入れ場と呼ばれるところがあったものである。

◎

夏井川の河口近くの部落で、平下神谷に沢帯（さぁめぎ）というところがある。ここに骨接ぎさまと呼ばれて、カッパの家伝薬を出している家がある。

この家伝薬は昔、この家の先祖がカッパから教えられたといわれていて、次のような伝説がある。

昔、朝草刈りをして来て、馬を洗いに川へ行ったところ、馬の尻尾にカッパがついて来た。これを見て、「いっつもお前だな。いたずらをして、馬を引っ込んだりしるやつわ、打（ぶ）っ殺してやっから」といって、たたきつけようとしたら、カッパは「もう決して悪いことはしないから勘弁してくれ、その代わりカッパの妙薬を教えるから」と、たっぺらすっぺらになって謝るので、それではしかたあるまい、勘弁してやるからといって許してやった。その代わりに、カッパの骨接ぎ薬を教えていったというのである。

それから家伝薬として売り出し、骨接ぎもするようになった。

カッパの薬、沢帯の骨接ぎさまと大変な評判になり、いわき市内はもちろんだし、茨城県の北部から、田村郡や双葉郡あたりからもお客が来るようになった。

今は骨接ぎの方はやっていないが、骨接ぎ薬だけは出している。

◎

近ごろ出た本で『磐城岩代の伝説』（著者・岩崎敏夫）というのがある。そのなかに双葉郡浪江町のカッパの話が載っている。

あるとき一人の男が、沼のほとりで馬をとめ、朝草刈りをしていると、カッパが出てきて、馬の尻尾をつかみ、沼の中に引っ張りこもうとした。馬は驚いて家に逃げ帰った。

主人が見ると、変なものが馬の尾にぶら下がっている。よく見るとカッパなので、殺そうとしたが、疲れて死んでいるように見えるので、試しに水を頭のてっぺんのくぼんだ所に注ぐと、カッパは元気をとりもどしてこう言った。「馬を捕えようと思ってこんなことになり、とても後悔している。命を助けてくれれば、そのお礼に骨接ぎの妙薬を差し上げましょう」と言う。それで男は薬の秘伝を受け、のちに金持ちとなり、薬法は子孫に伝えられたということである。

水さえあれば へのカッパ

もう一つの話は、同じ浪江町で、延宝（一六七三～八一）のころ、高瀬村の川べりで遊んでいた子どもが、カッパから杯をもらった。しかし、このことは他言してはならない、他言すると命はなくなると言われた。

杯からは毎日一分ずつの金が出るので、子どもはいろんな物を買うことができた。しかし、親にせめられて話をしたとたん、急に死んでしまった。その杯は、のちに村の薬師寺に納められ、宝物になっているという。

◎

カッパは頭の上に皿があって、散切り頭であるといわれ、〝おかっぱ頭〟というのはそんなところから出たのであろうか。その皿に水がなくなると力が弱って、屁（へ）にもなんねえが、水があると馬でも牛でも水の中へ引き込んでしまう。カッパ駒引きの話というのが、全国広い地域にわたった話にもなっている。ここでは馬を引っ込もうとして、馬が驚いた力で陸に上がったり、尻尾に付いて来て家人に見つけられたり、飼桶を被って隠れていたのを見つけられたりするが、そこで、今後は決してやらないからと約束して許してもらう。また水をかけてしまったら、急に力を得てしばりつけた縄を切って逃げ出したり、よく馬には米のとぎ汁を飲ましたものである。そのとぎ汁を飲ませようとして来たら、厩にしばりつけてあるカッパが変な顔をしてにらむので、怒ってとぎ汁をぶっかけたら急に力が強くなって、縄を切って逃げたといったり。

文　日本民俗学会会員　和田　文夫
絵　四倉高校教諭　吉田　和春
（題字・石川　潅）

精霊持つ水神の化身

半面、おちゃめも発揮

前に書いたように、妙薬を教えたり、骨接ぎの秘術を教えたり、川に向かって、明日何人の人寄せがあるというと、それだけの塘槻をそろえてくれるという槻借も伝説になったり、カッパの話はいろいろと発展している。

そうかと思うと、子どものころはよく聞かされたものであるが、カッパは子どもの肝を抜く、水で死んだ子どもで、尻の穴が開いていたらそれは、カッパに肝を抜かれたのだというのである。

◎

それにカッパは相撲が好きで、水浴びにいって、どっからか出て来た知らない子どもに、相撲取っぺといわれたら、それはカッパだから気を付けろ。知らない子どもとは相撲を取ってはならない。もしそんな時は、「おれ仏さまのまんま食ってくっから待ってろ」というとカッパなら逃げてゆく。

そうでなくとも、仏さまのまんま（仏へ供えた飯）食っていくと、こちらから相撲を取っぺといっても、仏さまのまんま食ってきたからやだーといって、カッパの方で断るものだ。

頭の皿の水をこぼしてしまうと力がなくなるから、頭の皿を割って水をなくするとよい。必ず頭にさわるなというから。またカッパの腕は非常に抜けやすいから、腕を取るとよいなどともいわれている。

いたずらをしたカッパが腕を切り落とされたりするが、その腕を返してもらって、その腕を抜いてじき使えるようにしたり、抜けた腕もじき治せる。カッパはそういう妙薬を持っているというのである。

「河童の川流れ」とよくいわれるが、水の中では大変な力もあり、自田自在に活躍するカッパでも、水に流されることもある。どんな名人達人でも失敗することもある。

「河童の屁」というのは、そんなこと。カッパの屁だといって、なんの造作もない事にいっていることである。

一般にカッパは、水の神の零落したものであるといわれている。

そしてそのかたちは、動物の形をとるものと、人間の形をとるものと二種類あるが、動物の方は甲を背負っていて、人間の方は頭に皿をいただいた童髪の子どもとなっている。

いろいろ説はあるようであるが、カッパは水の神であると同時に、またその眷属でもあり、ある時は霊威を発揮するかと思うと、ある時はいたずらをする。

山野には山の精霊、川には川の精霊がいるとされていた。

カッパは水神としてあがめられている半面、精霊として扱われてもいるが、強大な霊威までは持ち合わせていないようで、水辺で人や馬を取ろうとしたり、相撲をいどんだりする妖怪となっているようである。

世界を支配する5人の男の　娘が誘拐された！
パリ・ベルリン・レバノンをつなぐ大犯罪が始まる！
巨匠オットー・プレミンジャーが雄大なスケールで描く
続〈栄光への脱出〉！
〈カラー作品〉
ユナイト映画
ピーター・オトゥール　リチャード・アッテンボロ　クリフ・ゴーマン
男はみんな豚野郎！
殺（バラ）せ！殺せ！
現金（ゲンナマ）全部
かっぱらえ！
〈カラー作品〉
監督スティーブ・カーバー　アンジー・ディッキンソン　スーザン・セネット
29 ▶ 7月9日　土　オールナイト
洋画の アポロ座
世界館ビル地下 ☎74 4559

毎朝1杯の――
生ジュースで健康づくり！
オシャレル ジューサーミキサー
¥16,800から各種
☆いわき信販加盟店
木田電気商会
平・銀座通りかど　☎74―4008

★サービスタイム★
夜8時までご来店の方
最後まで――
★ビール　500円
★ウイスキー・ダブル　500円
★ボトルG&G1本6,000円
ニュー
ライラック
★たいら白銀町8・世界館ビル隣地下　☎②2666

10日でらくらくやせる法
西田式日本肥満コンサルタント認定薬局
漢方相談　ワタナベ薬局
西田式体内浄化法
毎月第二日曜日公休
いわき市平・月見町　☎74―三五六二
●駐車場完備

ご婚礼・ご宴会承ります
100名様までのお席がございます
●環境閑静
●駐車場完備
いわき市平字田城跡一九　電②一四〇一代
平安荘

3幕で描く
土と生きた夫妻像

吉野せい著「涙をたらした神」が芝居に

劇団手織座が戯曲化
24日 平市民会館で初公演

大宅壮一ノンフィクション、田村俊子両賞を受賞した吉野せいさんの著書「涙をたらした神」が脚色され、劇団「手織座」＝東京都杉並区＝の手によって、七月二十四日午後六時から、地元の平市民会館大ホールで初演されることになった。

公演されるのは「涙をたらした神より『天日燦として』」。同劇団の劇作家大武正人さんが脚色した三幕もので、詩人三野混沌とせいさんとの出会いから始まり、開拓農家として農業を営む一方、夫妻が男と女としての相違を感じつつ生活していく姿を描いている。

同劇団で取り上げたキッカケは、座長の宝生あや子さんが、「涙をたらした神」を読んで「これは命をかけてできる仕事だと思ったから」だという。宝生さんが直接交渉したところ、「手織」という名前と、同劇団の創立者故八田尚之が残したことば「胸底にしまい忘れたみんなの素朴な魂をゆさぶる芝居を創りたい」に、吉野さんが共鳴、快く戯曲化を許可してくれた。

最後の仕上げを急ぐ劇団

同劇団では最後の仕上げを急いでいるが、宝生さんは「本当の自然である土と取り組んだ人達が描かれており、根源的な人間の姿が出てくると思う」と意欲的。環境破壊の進む現代にあって、土とともに生きた吉野夫妻の姿を描いた作品だけに、市民の関心を呼びそう。

理想の"老人像"築こう
老人クラブ連総会 功労会員28人を表彰

市内二百四十五クラブで組織する財団法人いわき市老人クラブ連合会（光英博明会長、一万二千人）の五十一年度総会は二十五日午前十時から、市社会福祉センターに理事、評議員、来賓など約八十人が出席して行われた。

まず、光英会長が「日本の人口は年々老齢化しており、このままでいけば老人国になってしまう。その意味からも、確固とした老人像を築き、後世へ橋渡しができるよう会員を増やすなど福祉向上を積極的に推進しよう」とあいさつ。

続いて、前年度の事業、決算報告を承認。今年度の事業計画の審議に移った。その結果、「単位クラブの質的充実と地区連合会の強化」を重点目標に、①寝たきり、独り暮らし老人の友愛訪問活動②農芸事業、趣味の民芸品づくりなどの"生きがい事業"推進③「老人クラブのしおり」発行―などの事業を展開することを決めた。

また、席上、永年にわたり老人クラブ活動に功績のあった近藤広記さん（平）ほか二十七人に光英会長から表彰状と記念品が贈られた。表彰者は次の通り。

▽平地区＝永山泰次郎　住谷進　江　近藤広記　鈴木良作　波多英四郎　樋口ンゾ　増尾トウ▽勿来＝石井速水　渡辺新太郎　安藤善七▽内郷＝鈴木好定　根本辰弥　山野三代蔵▽磐城＝竹永豊　小野恭二郎　鈴木菊弥▽常磐＝小谷雄太　高原義一▽小川＝大森金寿　鈴木儀長▽三和＝佐藤隆丸▽久之浜＝村岡千代男▽大久＝猪狩勇▽田人＝芳賀信太郎▽川前＝永山庄七▽四倉＝関根養三郎▽好間＝大谷利貞▽遠野＝高木高次

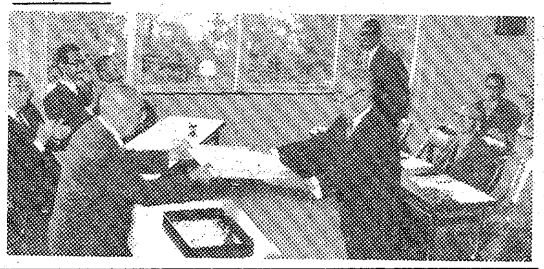

【光英会長から表彰を受ける近藤広記さん㊨】

粗大ゴミ収集　いわき市遠野支所は二十九日、入遠野方部の粗大ゴミ収集を行う。

ファーイ自転車だい
大塚ガスが浜児相に贈る

いわき市平字正内町三二、大塚ガス電気器具株式会社（大塚勇社長）は二十六日昼、県浜児童相談所にミニサイクル一台（四万五千円相当）をプレゼントした。

同社は六月五、六、七日に店内改装一周年セールを開き、景品に三台の自転車を用意した。ところが、当選者が受け取りに来ないために一台が残り「それなら子供のいる施設に贈ろう」と話がまとまった。

この日は電気部の三沢治郎店長㊨がトラックに積んで訪れた。同児相には十一人の一時保護児がいるが、自転車は一台しかなかったため、乗る順番を決めるのが大変だった。

そこへこのプレゼントだから、「ボクが乗る」「アタシが先よ」と子供たちは大喜び。早速庭に持ち出して、元気にペダルを踏んでいた。

【もらったばかりの自転車に乗って子供らは大はしゃぎ】

定置網にタイ
小名浜でボツボツ
これから本格的な漁期

○…ことしの小名浜港の定置網漁は投網以来、小サバが取れてスタートはまずまず。いまはヤマモがかなり網に入っているが、値段が安いので金額ではさっぱり上がらない。

○…サバ群の次はタイやブリ漁が期待の的だが、タイもまだ少量でボツボツ程度、それでもタイは値段が高いので日によっては二、三十万円の水揚げがある。ブリもこれからが本格的シーズンだが、いまのところは姿を見せていない。定置網漁もタイとブリが好漁だと水揚げ金額がグンとハネ上がるのだが―と関係者の期待は大きい。

【ボツボツ取れている定置網のタイ】

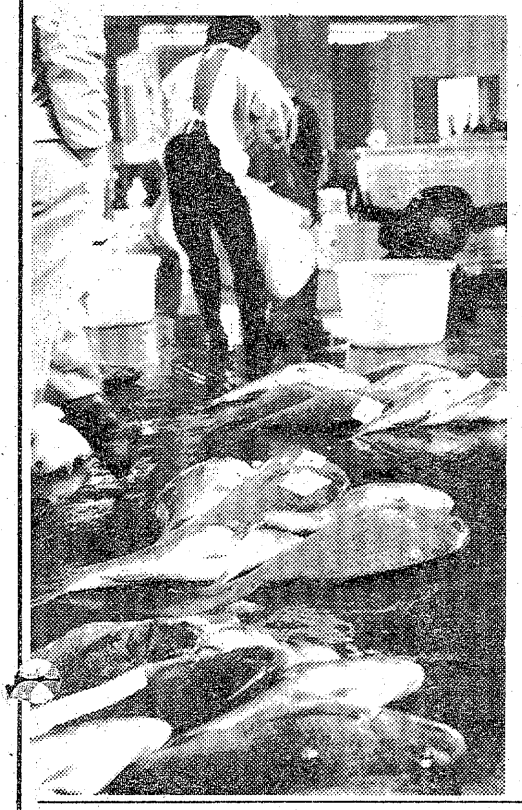

食品衛生問題を研究発表
集団給食研究会

いわき集団給食研究会（長嶋幸一郎会長）の研修会はこのほど、平保健所三階会議室で行われた。

当日は病院、学校、事業所の栄養士、調理師約四十人が出席し、「食品衛生と大腸菌」「食品衛生と温度管理」について勉強した後、研究発表があり、病院の栄養士など三人が「調理室内環境衛生管理の実際」と題した発表を行った。

巡回診療　いわき市保険課は二十九日午後一時から三時まで、三和地区の巡回診療を行う。

くらし随筆
サクラに思う

つゆ時にサクラとは何事かと読者からお叱りを受けるかも知れない。いわきに帰って三回目の春を迎え、目ぼしいサクラを見ることが出来たのでかくは、思いついたものである。

◇

この春、老妻と共に浜松に遊び、その帰りに上野のサクラを見た。東京都民のすごいゴミの中の花見には全く驚嘆、サクラこそ大きな迷惑であろうと思った。おくれて常磐湯本、勿来の関、平松ケ岡公園、つづいて四倉は妙見山と、今年は浜松から誠にサクラにめぐまれた春であった。

妙見山のサクラは風情があって良く、湯本観音山のサクラも良いし、常磐炭礦、大山祇神社のわたり、よくぞサクラを残して頂いたと、敬意を表したい。

勿来の関のサクラは見ごろだったが、残念なことに山桜が少なく、染井吉野に酔う人が多かったようだ。勿来は源義家が、吹く風を恨み山桜を詠んだものであって、その昔、林学のある学者が山桜を植えるべきであると論説に書かれた事を私は思い出す。松ケ岡のサクラは老樹が多い。花見の客はよく汚し、上野に似て来るのではあるまいか。

◇

平には、かの新川堤のサクラを思い起こす人は少ないと思う。今は新川も埋め立てられて緑地帯に姿を変えた。この緑地に下木のツツジは良いとしても、中央、円型の植え壷にケヤキがある。ここにせめても新川堤の名残をとどめて、何本かの染井吉野を植えて欲しかったと願うのは、この私一人だけであろうか。先人の遺業をしのびながら、つゆ時にこんな事を考えた。

（いわき四倉RC事務所）　敏　正　薗部

空手教室の会員募る
平勤労ホーム

平勤労青少年ホームは毎週木曜日午後五時半から、空手教室を開いているが、同ホームでは会員を募っている。

資格は十五～二十五歳までの勤労青年。月謝は五百円。

いわき中央が二種目に優勝
県高校定・通体育大会

第十三回県高校定時制・通信制体育大会は二十六、七の両日、福島市の三会場で開かれたが、地元出場のいわき中央高校は軟式野球、バレーボール男子で優勝を飾った。

このほか柔道団体では二位に入賞、卓球男子では三位にそれぞれ入賞。同校、箱崎選手は卓球男子シングルスで二位に入賞するなど善戦した。

ヘアさん
8709　中島安男

内科　小児科
佐々木内科医院
院長　佐々木高伯
いわき市泉町（泉公民館前）
電㊺五八五八

パチンコは出す、出るので評判の常磐会館へ
200台駐車できる無料駐車場完備
パチンコ　常磐会館
平・菱川町〈常交本社隣〉☎23―四九八九

いつも美味しいうなぎの味
割烹料理　松本楼
いわき市平字南町　電23―1644～5
ハワイアンセンターお好み食堂　うなぎ部

建築設計・監理
矢内秀幸建築設計室
いわき市平北白土字愛谷町一〇四―二
☎0246(23)2105

＊入学随時
久保田猛技教室
平・白銀町（丸萬ビル二F）電㊹五二七四

水晶時計　リクォーツ　リコー時計
1秒遅針型（アナログ式）25,800円から
発光ダイオード型（デジタル式）39,000円から
液晶型（デジタル式・超薄型）27,800円から
水晶時計の専門メーカー・リコー時計

英連邦宝石学協会会員
宝石・時計の　内山
小名浜ショッピングセンター2F
TEL.(0246)54―5227（代）

常磐炭礦

全面閉山、退職申し入れ

7月末から9月末

3次に分け

組合側は「再就職が心配」

常磐炭礦西部礦業所（岡部元治所長）＝いわき市渡辺町＝は二十八日午前、常磐西部炭礦労組（芳賀定雄組合長）と常磐西部炭礦職員組合（上田伯組合長）に対し、同礦業所の全面閉山とこれに伴う全員退職の申し入れをした。この申し入れのあと両組合は記者会見し、「時期的には別として〝やむを得ない〟」と話し、一応冷静に受け止めてはいるものの、再就職のメドも立っていない今、一抹の不安は隠し切れない。

同礦業所の申し入れによると、西部礦はさる四十六年四月、経営行き詰まりのため閉山となった際、離職者の再就職対策、地域への経済的影響などから全面閉鎖を一部閉鎖として二年間の採炭を目標に再出発した。

ところがその後、四十八年七月に八〇度以上の高温泉が基盤との中間に伏在しているのを発見、五十年五月から七月の二カ月の間には採炭切羽からの異常出水、合わせて地下六百㍍電車連坑の崩落による事故などが続いていた。さらに五十一年五月には発足当時、年間千六百万立方㍍だった揚水が倍近い三千万立方㍍にまで増加して来たため、この水位を防止することは出来なくなって来た。

また、再出発した当初から五十一年度までで二十一億八千四百万、五十一年三月末現在で三十六億円余の累積赤字を出し、財政面からも行き詰まりとなった。

同礦業所ではこのような事情から全面閉山を訴えたもので、七月三十日の第一次人員整理を皮切りに第二次は八月二十日、第三次を九月二十九日とし、同月末までには全人員を整理する意向。

これに対し、申し入れを受けた両組合は再就職のメドがつけるには十月末か十一月ごろを閉山とし、今後は条件闘争を中心に同礦業所側と交渉する。

申し入れを受けたあと記者会見した上田職員組合長ら組合幹部は、「一番先に考えているのは再就職だ」とし、七月五日ごろ中央委員会を開き、中旬に組合大会を開いて意志の統一を図りたい、と話した。さらに「閉山について、当初は三年間の採炭期間が五年以上も伸びたのでやむを得ない」と、冷静な受け止め方をしている。特に再就職については「誘致企業の情勢をみる一方、系列会社や鹿島工業団地などを考えているが、まだ打診していない」と話していた。また、雇用保険の扱いなどいろいろな問題もあるので、こういったものも検討、重ねて交渉して行く、という。

なお、同礦業所の平均年齢は四十八歳強で、五十歳以上が四〇％、四十歳代が五四％と、高齢者が多く、今後、再就職する場合も厳しくなりそうだ。

【閉山が示された常磐炭礦】

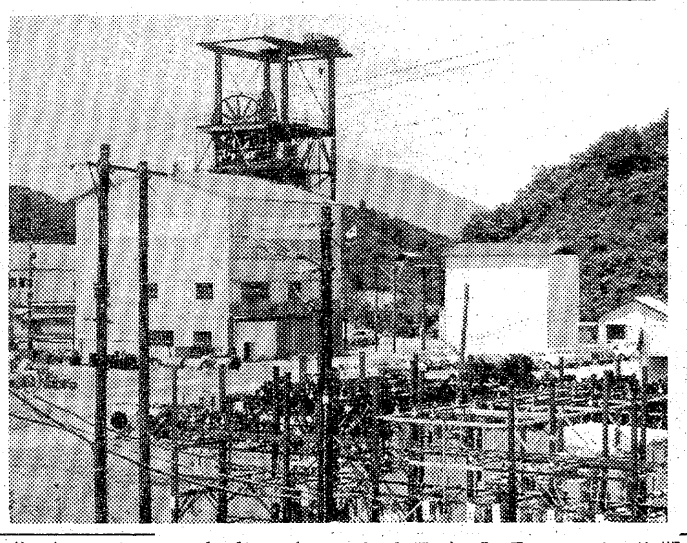

川前で移動市民相談　いわき市川前支所は二十九日午後七時から九時まで、山下谷分校で山下谷、五味沢地区移動市民相談を受け付ける。

労組の申請を認定

日動安全　動産を差し押え

地裁

福島地裁いわき支部は二十六日、いわき市田人町、いわき日動安全株式会社の労働組合員を含む従業員（蛭田毅代表、九十八人）から出されていた「労務債権」保全のための有体動産差押申請を認める決定を出した。

従業員らは、これまでの未払い賃金、年末一時金の一部未払い分など四千五百万円を確保するためこの額に見合う資材、製品在庫、部品類を押えるため二十五日、差押申請を手続きしていた。

この決定に基づいて、有体動産は二週間以内に仮差し押えされる。

一方、同社従業員など労組は二十六日、会社側と有体動産など代物弁済の譲渡契約を結んだ。

同社労組は二十八日も朝から同社工場前で集会を開き、一日も早く操業を再開するよう、会社側に申し入れ、これに対し、会社側も基本的には「企業を存続させたい」という姿勢を取っているが、親会社倒産以来、いまのところ企業存続に結びつくような明るい材料は少ないようだ。

しかし、二十六日朝は田畑市長が同社を訪れ、会社首脳に「再建の具体案があれば提示してほしい」と申し入れたといわれ、これに対し、会社側では「検討したい」と答え、会社側は数日中には市役所を訪れ、田畑市長に再建の具体案を提示することになっているので、市の出方が注目される。

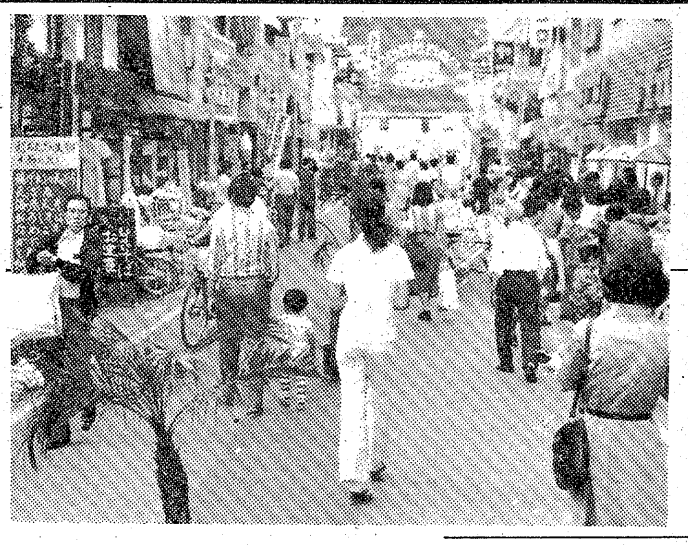

人は出たが金は出ない

梅雨のウサばらしサンデー

◎…先週に引き続き、ツユの晴れ間となった二十七日の日曜日、いわき市内の商店街は久しぶりの〝カサなし外出〟を楽しむ家族連れや若いカップルでごった返した。

◎…しかし、官公庁に遅れること十一日、国鉄にボーナスが支給された直後といっても、商店街の売り上げの方はいま一つ。下見客も少ないようで、平・銀座通りのある商店主は「客のフトコロがあったかいとは思えないねぇ」。

◎…うっとうしい気分を戸外に出て晴らそうという人達が主流だったらしく、民間企業のボーナスが出回る七月までは夏の「商戦」もおあずけといったところ。

【賞い物袋も目立たない歩行者天国＝二十七日夕】

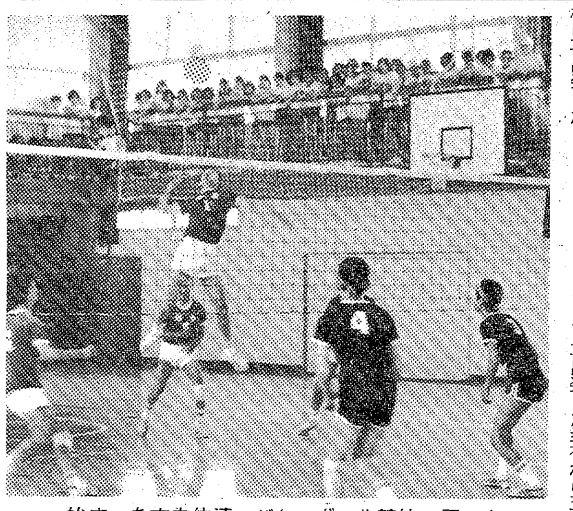

始まった市中体連、バレーボール競技＝平二中

好天に中体連始まる

第二十四回いわき市中体連総合体育大会が二十八日から、市内各会場で始まった。

バスケットボールや柔道など十二種目が明二十九日まで、陸上競技は七月七、八の両日、水泳は同十三日に行われる。同大会には十六、十七の両日、市内の四支会で行われた出場決定戦を勝ち進んだ約二千三百選手が参加、県大会の出場権をかけて熱戦を繰り広げている。

同大会初日は梅雨明けを思わせるような好天に恵まれ、絶好のスポーツ日和。各会場では応援の生徒らがギッシリつめかけ、熱気がムンムン。選手らも声援にこたえ、ベストを尽くして力と技を競い合っていた。

高校生含む3少年　酒酔い運転逮捕

いわき南署は二十七日午前二時すぎ、茨城県高萩市内の大工見習少年A（一）、同B（一）、高校三年生C（一）の三人を酒酔い運転の現行犯で補導した。

Aら三人は同時刻ごろ、同市石塚町地内の6号国道で、酒に酔って五〇CCのバイクをジグザグ運転、平方面に向かっていたところを交通取り締まり中の同署員に発見され、追い越し禁止区域で普通乗用車を追い越すなどして逃走したが、まもなく同署のパトカーに捕まった。

浜通り地区　満鉄会総会

舞ツ新ハイ日子

県浜通り地区満鉄会（宇佐美博会長）では、三日午後一時から平下高久字南谷地の新舞子ハイツで総会を開く。席上「王道燦たり」「鮮満周遊の旅」「夏のハルビン」などの映画を上映、同ハイツに一泊して在満当時を語り合う。

空き巣常習を逮捕

いわき中央署は二十七日午後一時二十五分ごろ、宮城県生まれ、住所不定、無職平塚速男（ヨ）を盗みの疑いで逮捕した。

同署の調べだと、平塚は二十一日午前七時五十分から午後三時十五分までの間に、いわき市常磐上湯長谷町梅ケ平七五、人夫前田明治さん（六〇）方に空き巣に入り、現金千五百円と、指輪三個、ネックレス二本、腕時計、電気カミソリなど九万三千五百九十五円相当を盗んだ。盗みの余罪がかなりある模様。

空き巣

いわき南署は二十八日午前七時四十五分ごろ、いわき市錦町蒲田六八ノ四、大工星広幸（三）を盗みの疑いで逮捕した。

同署の調べだと、星は五月二十日午前七時十分から午後五時十分までの間に、同市金山町東台一〇四、会社員小宅里美さん（三〇）方に空き巣に入り、トランジスタラジオ一台と腕時計一個（合計一万二千円相当）を盗んだもの。

交通事故

いわき中央署	発生	死者	傷者
〃東署	1件	0	2人
〃南署	0	0	0
〃	1件	0	1人

（27日・県警交通企画課調べ）

あなたの大切なお写真は
助川写真館
小名浜・本町（54）8888
★店舗隣に専用駐車場オープン

◎高級パーマ◎
おかけの貴女にヘレンカーチスセッティング
トリートメント進呈中！
これで貴女の髪はペルシャネコ
ひで美容室
平字田町14☎23－9412・夜間74－3361

■Gパン専門店■ジーンズショップイーグル
EAGLE
平・五町目店☎23 6270　■平駅前店☎23 3285　■小名浜店☎54 8901　■植田駅前店☎3 8732

ご贈答菓子なら…
最中
●13コ入れ 900円
●15コ入れ 1,150円
●24コ入れ 1,750円
和洋菓子 みつの 旧柏屋平店
平大通り TEL・74－6422

あなたの職場のユニホーム
会社・病院・商店・学校・諸官公署・事業所
作業服・事務服・白衣
いわき市平字大町11
電話 (74)3788 (74)8056
鈴屋
直属工場・有限会社いわき縫製・内郷高坂町 電(26)2510

開業
15周年謝恩サービス!!
サントリー
オールドボトル……5000
ビール……350
ヤキトリ（1人前10串）……500
オードブル……1000～2000
飲食税……10％
この外は一切いただきません
飲んで歌って楽しくおどれる
御予算ピッタリ明朗会計!!
バー マドロス
いわき市小名浜字上町69（ハトバ通り）

読者の声

きょうのことば

十度斧（おの）で打っても倒れない木はない
（何事も簡単にあきらめるものではない）
（朝鮮のことわざ）

平一中の修学旅行白書

平　野木　清好

平一中生徒会で発行している『けやき』95号を読んだ。キメ細かい編集ぶりで、記事内容も豊富、みんなに読んでもらう ためにつくられた新聞であった。

その中に『修学旅行白書』が取り上げられている。四月十八日から二泊三日の日程で行った、日光～箱根～鎌倉～羽田の旅行について、参加生徒三百六十七人のアンケートをまとめたものだ。総費用は全体で百六十五万六千百八十八円、生徒一人当たり約四千五百円となっているが、百円硬貨にすると、一中校舎三つ重ね（約三十三㍍）した高さになると図解されている。

印象に残った見学場所の一位は華厳の滝で五〇％、一番おもしろかったのは、旅館での生活で五一％と興味ある数字を示している が、三日目の二十日は国鉄ストのため、帰りは全コースバス利用となった。が、これについて上野から平までは予定通り列車がよいが四六％、今年のように最終日は平までバスがよいが三七％となり、二泊三日の全行程をバスがよいは、わずか一四％であった。

この数字は、列車を主体にして、それにバスを組み合わせたバラエティーに富んだ修学旅行がよい、ということを示している。毎年のように修学旅行期には、国鉄定期ストが行われ、平一中のように帰りだけでなく、全行程バス旅行となった中学校もある。一生に一度、それも義務教育九年間の思い出の修学旅行。国鉄、動労の職員のみなさんにも考えてほしい『修学旅行白書』であった。

（会社員・43歳）

株式・前場

今週の株況

いよいよ今週は、実質月替わり商いとなることから、自然に営業勢が活発化することが支援材料となり、七月相場への期待が高まろう。ただ、信用取引買い残は依然として高水準にあるほか、外部面での圧迫要因が多いなかだけに、全般はやはり波乱含みの展開が予想される。まず、外部材料として、サンファン会議と日米首脳会談、ロッキード事件の捜査の行方、五月の輸出入成約状況、六月の輸出入信用状況、それと建設受注の動向などがある。また、内部面では三市場における信用買い残が過去最高水準にあるが、時価総額、売買代金、それに現在における市場規模からみて決して高い水準ではないとする見方もある。しかし、相場のリード役であった自動車、弱電など輸出関連株中心の増加だけに、ここしばらくは調整せざるを得ないだろう。

週明けの市況は、サンファン会議やロッキード問題と気掛かり材料はあるものの、実質月替わり商いとなり、幅広く買い進まれ、堅調に推移した。朝方から明乳、雪印など食品の一角、富山化、中外薬など薬品、光洋精中心のベアリング、東電化など弱電値がさ株が高寄りし、引けごろ、郵船中心の船株が急騰した。半面、小松フォーク、愛知機など現物株の一角や、このところ続伸した花王、ミドリ

最近の機関投資家買いが四月から六月にかけて増加傾向にあるし、投信も七、八月の大量設定を控えているだけに、下値不安のない中、低位出遅れ株には買い気が続くとみられるので当面、物色の流れが、市況関連、素材産業にも向かう可能性も出て来るのではないかと思われる。千代田化工、日本揮発油、花王あたりを注目したい。

（平・山吉証券調べ）

――出遅れ株の物色――

あすの運勢

小川　石洲

六月二十九日（火・友引）

【1月生】過ぎたことにこだわるな、心機一転して前進
【2月生】多少の不安あるが前途明るい、勇気で当たれ
【3月生】情勢が不安定で波乱をふくむ、冷静に取組め
【4月生】何かと気になることが生じる暗示、あせるな
【5月生】形勢が一変する傾向がある、用心してかかれ
【6月生】悩みは徐々に解消するきざし、明るく振舞え
【7月生】当てにしたことが狂い用心してかかれ
【8月生】身辺に悩みが生じる暗示、軽率な行動するな
【9月生】甘い誘いに心が動きがち、欲出せばマイナス
【10月生】我を張れば敵をつくる、一歩ゆずり結果よい
【11月生】順調のようでも成果は小さい、慎重に取組め
【12月生】思わぬ結果を招く暗示、落ちついて対処せよ

市況

魚類

二十八日朝の小名浜港はカツオが好漁。

【小名浜港】巻網船二カ統六十八・二㌧、定置網船二隻十一・五㌧、底引船十一隻七㌧、小型底引船八隻一㌧、小舟百隻〇・五㌧▼カツオ　四万二千七百㌔、四二〇―一九三▼キワダ　一万五千五百㌔、一一〇〇―三九六▼ヤマモ　一万千㌔、二二五―一三八▼キメジ　七千㌔、二八六―一九三▼サバ　三千㌔、四二・六▼ダルマ　三千㌔、三三六―二一〇▼メヒカリ　千五百㌔、二〇〇―一七〇▼水タコ　千二百㌔、二〇七―五〇▼アカシ　千㌔、六五〇―七〇▼水タラ　六百㌔、一五▼サクラエビ　五百㌔、二〇〇▼ドンコ　五百㌔、七〇―一〇▼コンシロ　五百㌔、二七九▼スケソウダラ　四百㌔、四〇―二〇▼ナメタ　三百㌔、七〇〇―一五〇▼タイ　二百㌔、二五〇〇―一五五〇▼サメサガレイ　百五十㌔、八〇―三〇▼ノドグロ　百五十㌔、九〇〇―五〇▼ヤナギガレイ　百㌔、二五五〇―八〇〇

【江名港】巻網船一カ統二十一㌧、定置網船二隻二・四㌧、小舟二十隻▼ダルマ　一万五千八百㌔、三一五―二五〇▼カツオ　四千二百㌔、三三〇―二一〇▼サバ　三千四百㌔、三五五―六八〇▼カイヤキ　三百七十六個、三七八―三五〇

【中之作港】一本釣船二隻七十五㌧、小舟十五隻▼カツオ　五万七千㌔（大）四〇〇―三三〇（中）三〇〇―二三〇（小）二三五―一九五▼ダルマ　一万二千㌔（大）三四九―三一九（中）二八九（小）二七七―二三九▼キメジ　二千五百㌔（大）三五九―二八五（小）二五九▼ビンナガ　千五百㌔、四二二―三九六▼バチ　二百㌔、八八九―五三一▼アイナメ　百㌔、五六〇―三〇〇▼ヒラメ　百㌔、二三五〇―一五〇

野菜

▼白菜八〇―六〇▼ニンジン一五〇―三〇▼コボウ三五〇―二〇〇▼玉ネギ八〇―四〇▼キュウリ一〇〇―三〇▼ナス三〇〇―一五〇▼キャベツ一〇〇―四〇▼ジャガイモ一〇〇―二〇▼ササギ五〇〇―一五〇▼ヤマメ五〇〇―一〇〇▼ピース二五〇―一〇〇▼カボチャ二〇〇―七〇▼トマト二〇―三〇▼ピーマン五―四五▼モヤシ八〇▼シイタケ一〇〇―四〇〇▼根ショウガ一〇〇―九五〇（以上㌔）▼ホウレン草一〇〇―六〇▼菜類五〇―二〇▼ネギ二〇―三〇▼ニラ五〇―三〇▼葉ショウガ一〇〇▼春菊四〇―三〇（以上束）▼大根七〇―一〇（本）▼ナメコ二〇―四〇（袋）▼玉子一八―一三（コ）

果物

▼リンゴ一二〇―一四〇〇▼ブドウ一二五〇―八五〇▼サクランボ二〇〇―六〇〇▼モモ四五〇―三〇〇▼スイカ一七〇―一〇〇▼プラム六〇〇―四〇〇▼ビワ五五〇―五〇〇▼バナナ一七〇―一五〇▼メロン四〇〇―二〇〇▼ウメ五〇〇―一〇〇（以上㌔）▼イチゴ一二〇―八〇（カップ）

（丸平青果市場調べ）

会と催し

29日

【市民会館】▽青果物生産出荷体制整備協議会（12時）▽平行政嘱託員会議（13時）▽いわき市神社総代会懇親会（15時）▽箏曲サイタル（17時）

【勿来市民会館】▽タバコ販売店集合指導（12時30分）▽教組勿来地区委員会（17時）▽市民学習会（18時）

【磐城市民会館】▽音楽練習（18時30分）

【磐城体育センター】▽磐城長寿会連合会総会（10時）▽料理教室（10時）▽お母さんコーラス（10時30分）▽磐城地区公民館運営審議委員会（13時）

【常磐公民館】▽洋裁サークル（9時）▽詩吟サークル（13時）▽青年セミナー、手編み、和裁サークル（18時）

【ことぶき会館・いわき民報ビル】▽ベストラインプロダクツ（17時）

【しゃくなげ会館】▽いわき経営者協会、第一線監督者特別研修会（9時）

【草野美術ホール】▽民踊実話会例会（19時）

【いわき産業会館】▽全簿協会実務簿記講座（9、18時）

【文化センター】▽料理教室（9時）▽陶芸サークル（10時）▽卓球教室、民踊練習、婦人卓球教室（13時）▽絵画の創作例会、上映実行委員会、いわき小劇場定例会（18時）▽合唱練習、芙蓉コーラス（18時30分）

本社後援　今週の催し

◆28日（月）▽ヤンヤン撮影会（ヤン・ヤン屋上、30日まで）

◆29日（火）▽アメリカ建国200年記念・大西部開拓史展（大黒屋5F）▽むらさき会20周年記念コンサートのタベ（平市民会館）

市況

二十八日朝の小名浜港はカツオが好漁。

【小名浜港】巻網船二カ統六十八・二㌧、定置網船二隻十一・五㌧、底引船十一隻七㌧、小型底引船八隻一㌧、小舟百隻〇・五㌧▼カツオ　四万二千七百㌔、四二〇―一九三▼キワダ　一万五千五百㌔、一一〇〇―三九六▼ヤマモ　一万千㌔、二二五―一三八▼キメジ　七千㌔、二八六―一九三▼サバ　三千㌔、四二・六▼ダルマ　三千㌔、三三六―二一〇▼メヒカリ　千五百㌔、二〇〇―一七〇▼水タコ　千二百㌔、二〇七―五〇▼アカシ　千㌔、六五〇―七〇▼水タラ　六百㌔、一五▼サクラエビ　五百㌔、二〇〇▼ドンコ　五百㌔、七〇―一〇▼コンシロ　五百㌔、二七九▼スケソウダラ　四百㌔、四〇―二〇▼ナメタ　三百㌔、七〇〇―一五〇▼タイ　二百㌔、二五〇〇―一五五〇▼サメサガレイ　百五十㌔、八〇―三〇▼ノドグロ　百五十㌔、九〇〇―五〇▼ヤナギガレイ　百㌔、二五五〇―八〇〇

【江名港】巻網船一カ統二十一㌧、定置網船二隻二・四㌧、小舟二十隻▼ダルマ　一万五千八百㌔、三一五―二五〇▼カツオ　四千二百㌔、三三〇―二一〇▼サバ　三千四百㌔、三五五―六八〇▼カイヤキ　三百七十六個、三七八―三五〇

【中之作港】一本釣船二隻七十五㌧、小舟十五隻▼カツオ　五万七千㌔（大）四〇〇―三三〇（中）三〇〇―二三〇（小）二三五―一九五▼ダルマ　一万二千㌔（大）三四九―三一九（中）二八九（小）二七七―二三九▼キメジ　二千五百㌔（大）三五九―二八五（小）二五九▼ビンナガ　千五百㌔、四二二―三九六▼バチ　二百㌔、八八九―五三一▼アイナメ　百㌔、五六〇―三〇〇▼ヒラメ　百㌔、二三五〇―一五〇

募集

家屋

新築　二戸建て▽八畳、六畳二間ふろ電気温水器完備▽台所水洗トイレ付▽駐車場有▽場所＝泉ニュータウン電㊻〇二四

アパート　トイレ付▽六畳六畳台所バス二カ月▽場所＝平・仲間町平駅から徒歩5分▽連絡先電㉓〇五一五

新築　高級アパート▽2DK4室水洗バランス釜付浴室駐車可日照良▽場所＝平中神谷字瀬戸　▽連絡先＝電㊹九五五一夜

新築　貸マンション六畳四畳半台所六畳スペース水洗トイレガスぶろ駐車有▽場所平駅近平一小一中学区▽連電㊹五八六四

アパート　三畳・トイレ付▽日当環境良▽場所＝平・五色町バス停前▽連絡先＝電㊹八九九四

土地

譲る　土地▽場所＝常磐上湯長谷町上の台▽面積三七七平方㍍▽委細面談▽連絡先＝電㊷二二一三

雑件

末広　結婚相談所、年齢初再婚を問いませんお気軽にご相談下さい▽平字堂根町・文化センター西側　▽電㊹四一七一

結婚　現在高卒の女性の申し込みが多いのですが中卒の方もどうぞお申し込み下さるよう郷ケ丘見合所▽電㉓八七七五志賀

募集

男女　事務員▽要免許▽平字下の町一の四吉田ゴム株式会社自動車整備部・電㉑一一八〇

バーテン　一名・男女従業員各一名バイトも可委細面談▽場所＝平駅前レストランセンリ▽連絡先＝電㉒三九二〇

女子　店員募集▽40歳ぐらいまでの方▽各種保険あり履歴書持参で委細面談▽平字南町『花友生花店』　電㊹三九四六

男子　調理師見習募集▽年齢16～22歳ぐらいまで▽委細面談▽常磐湯本町・小泉外科医院前「まつや」▽連絡電㊸七〇四八

女性　募集▽若干名▽パートも可▽年齢35歳ぐらいまで▽午後5時～11時まで▽平字大工町『紐』電㊹二三二八

いわき民報案内広告

⊙…一ダン四行　一、五〇〇円（前納扱いです）
⊙…同一広告五回以上掲載は一割引き
⊙…お申し込み、お問い合わせは本社営業局広告部電㉓一六六六代＝支社、支局、いわきPRセンター＝電㉓〇六九〇＝へ

すし　若い男子調理見習▽経験者歓迎履歴書持参▽委細面談▽場所＝平駅前中央通りすしの魚河岸▽連絡先＝電㉓三一二〇

運転　者募集▽大型2名▽普通3名▽長距離＝東京―青森方面▽委細面談の上連絡先＝平谷川瀬＝電㉓七七九六

急募　◆調理師見習（男子）1名　年齢18～22歳　委細面談　すし・天ぷら　天竹　平字鍛冶町21　電㊹6041

募集　●女性　若干名　●明朗な方　●パートも可　居酒屋　江戸　平・白銀町（中央通り）　TEL・㉓9884

募集　カウンターマン・ウエーター　2名　ウエートレス　2名　給与＝手取り77,000円以上　交通費・昼食費定額支給　社会保険有り　サンドウィッチ＆コーヒー　サニー小名浜店　いわき市小名浜字本町18　スズカン2F　電54―4959

募集　◆ウエートレス　2名　日曜休日　喫茶　ロビー　小名浜字隼人　電㊹3036

スカッシュ　コミヤック　ダイヤ　エデン　電㊹5005

うまい寿司　楽しいふん囲気　寿司徳　■出前敏速　いわき市平字才槌小路　電㊹三九五八㉓四三二九

祝日には国旗を揚げましょう　さかいや本店　平・正月町（平郵便局隣）☎㊹二四八五

カメラ高価下取り実施中　カメラのことならなんでもOK　茂木カメラ店　平・三町目（平和通り）　電74―3092

最新の流行をアレンジする　福島信販加盟店　いわきテーラーズクラブ会員　注文洋服専門　大貝洋服店　平・月見町　TEL・㊹7672

＊店装の主役は　まずテントから＊　常磐テント商会　いわき市内郷　☎平㉖3032　常磐㊷2345

土地仲介案内
●土地付建物　内郷御台境町　土地144平方㍍（43・7坪）　建物　99平方㍍（30坪）　新築木造瓦葺2階建造り　総額　1,000万円
●泉ニュータウン330平方㍍（100坪）3・3平方㍍4・8万円
●平・旧城跡　329平方㍍（約100坪）3・3平方㍍9・5万円
●下好間浦田825平方㍍（250坪）　3・3平方㍍7万円
●宮町金坂528平方㍍（160坪）3・3平方㍍5万円
福島県知事㊹91号　飯野不動産株式会社　平字大町20　☎23―3010代

新築ハイツ入居者募集
平・月見町　6畳4.5畳　DK4.5畳、バス　水洗トイレ付
内郷高校前　6畳4.5畳　DK4.5畳、バス　水洗トイレ付　駐車可
明治団地　6畳4.5畳　DK4.5畳、バス　水洗トイレ付　駐車可
平・東町　6畳4.5畳　台所4.5畳、バス　水洗トイレ付　駐車可
いわきアパートサービスセンター　平字大町20―9☎21―3757

福島県知事免許（1）第990号　**山崎地建**　いわき市内郷綴町板宮111　電㉗3059
売地　内郷御厩町　農協並び　198.2平方㍍（60坪）　3.3平方㍍9.5万　学校・病院・買物便利　（仲介）
事務所　平・新川町　バス停前　1F　13平方㍍　2F　13平方㍍　家賃3万　権利金2カ月（仲介）
アパート　※内郷公会堂ソバ　6畳・6畳・DK・トイレ　※内郷高坂町一丁目　6畳・6畳・DK・バス・トイレ

あなたの大事な猟犬を……フィラリヤからお守り下さい　サンヨー防虫ランプの特長　光源は黄色光なので蚊や虫などには光源が感じにくく、窓を開けたままの部屋や動物の飼育場でご使用されても、蚊や虫などが集まりにくく蚊が媒介する脳炎・フィラリヤなどの伝染病にかかる心配が少ない　この防虫ランプは一般のソケットにはどれでも合います　人畜無害屋外での仕事　キャンプ　読書などに最適
●実猟系セター子犬　生後3カ月　今猟期使用可　格安分譲　キシマル犬舎　平赤井字日渡　電23―9901

金融　回手形割引　回担保貸付　回ゴルフ会員権担保　清芳商事株式会社　いわき市平字中町二三ノ二　電㉓四五二四