夕刊
いわき民報
郵便番号 970
いわき市平字田町63—7
いわき民報社
振替口座（郡山）4028
本社 0246 ㉓1666
小名浜支社 0246 ㊷3560
常磐支局 0246 ㊷2380
勿来支局 02466 ㉗2903

防災林を守る

新舞子海岸

5カ年計画で黒松を造林

県が海岸浸食に対策

下高久から下仁井田間

見事なグリーンベルトに

新舞子海岸を中心とした周辺の海岸に植えてある防災林の黒松は、年々海岸の浸食が進み、波に洗われ根こそぎもぎ取られたり、また自然枯死のためすっかり減ってしまった。このまま放置しておくと将来は〝幻の木〟黒松がすっかりなくなり、防災林としての役割も果たさなくなってしまうとして、県は海岸線の波打ち際に海の浸食を食い止めるため護岸堤を築堤する一方、背後地には新たに黒松を植え、以前のように〝青松〟のグリーンベルトにすることになった。事業は五十一年度から五カ年計画で事業費一億一千万円を投じ、延長距離七キ。、延べ面積十四・六㌶に、一㌶当たり一万五千本の黒松を植える膨大な工事。

新舞子海岸を中心とし、平下高久から四倉町下仁井田まで約十キ。の海岸には入り江もまったくないばかりか、海岸が急に深くなる〝スリバチ〟型で砂浜もほとんどない。波の勢いを弱める障害物もなく、波は防風林に直接当たるため浸食が激しく、同海岸一帯が国から防災林に指定された昭和十年六月には、防災林の黒松が先端（海岸部）から背後地までは約二百㍍の幅で延々と続き、まさに黒松の〝グリーンベルト〟を保持していたが、近年になってからは海岸での建設用砂採取なども加わり、急に海岸の浸食が進み、四、五年前からは台風のたびに海岸が波で洗われ、浸食されて防災林の黒松はその都度減っているのが実情。二分の一以下に減ってしまった。

客土を入れて低地ならす

こうしたことから県は海岸の浸食を防ぐため、四十七年から波打ち際に護岸堤を築堤する工事に取り掛かっており、すでに二キ余の海岸には護岸堤が築堤された。防災林の黒松は護岸堤と現在黒松が植えてある約百㍍の幅に植える。

防災林の黒松の植栽は県いわき林業事務所の手で作業が進められるが、五十一年度は事業費一千万円で、すでに護岸堤が築堤された平下高久の滑津川河口から新舞子海岸に向かって延べ面積三㌶に黒松を植える。

護岸堤と現在黒松が植えてある地点までは約百㍍あり、しかも浸食されて低くなっていることから、平地にするため客土をしてから植栽に取り掛かることにしている。

十四・六㌶に及ぶ広大な面積の植栽が完了すると、これまで防災林が年々減っていくため、台風時などいつ大波が押し寄せるかわからないとして不安におののいていた海岸周辺に住む人たちもやっと安心できる。

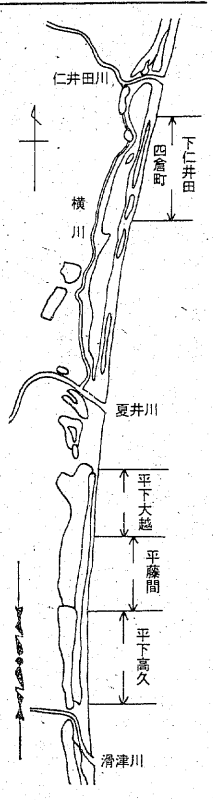

【防災林復旧強化事業の県計画図】

いわきで県消防大会

県消防協会（星清吉会長）主催の第二十九回県下消防大会は、二十八日午前九時からいわき市文化センターで開かれる。県下消防組織の団結を深めようというもので、大会には県内各地区の消防団長、消防長、同署長ら約三百六十人が参加。民間消防協力者などの表彰を行ったあと、消防力の充実策などについて協議する。

なお、同大会に先立ち二十七日午後一時から、同センターで殉職消防職員の慰霊祭が行われる。知事、田畑市長、同協会役員らが出席、八十一柱の霊を慰める。

無料法律相談　いわき市広報課は十一日午後一時から三時まで、本庁市民相談室で無料法律相談を受け付ける。

五月晴れにピクニック

○…からりと五月晴れの上天気となった九日の日曜日。各行楽地は人出でごった返し、山は山菜採りの人達でにぎわいを見せ、心ゆくまで初夏の太陽の下で楽しんだ。

○…こい四倉のいわき市こどもの村にも、ドッと家族連れが訪れた。広大な村内で野球やかけっこ、交通公園で自転車を乗り回し、雨にたたられた五日のこどもの日を取り返したようだった。

＝吹く風もさわやか　ピクニックを楽しむ家族連れ＝

いわき抄

▼…ツツジの花が見ごろになったいわきではここ数日、五月晴れが続いている。雨の大型連休が終わったとたん天気が回復しているだけに、皮肉な話であった。お天気ばかりでなく、悪いことは重なるもので、反対に善いことがあると割に続くものだ。測候所の予報ならぬ、人間の世界でもまったく予想つきかねる場合が多い。

▼…ゴールデン・ウイークの二十八日から七日まで十日間に市内の三つの警察署で行った交通指導取り締まりの網にかかった違反検挙者は千三百人、昨年より二百二十人も多かったというから驚きである。酒酔いなど交通三悪は六割を占め、一人が死亡し六十二人がケガをした。この間に動員した警官は延べ二千人にも近いという。しかしこれは人災だから、ある程度ドライバーが用心すれば防げる。悪いことは重なるという言葉だけでこれを片づけるわけには行かない。

各種スポーツ
ウエア取りそろえてます
タイラスポーツ
平字田町103並木通りTEL㉔4508

お茶の友に……
銘菓 茶筒
お菓子の専門店 みよ
TEL 23—7111(代)

玉屋のメガネ
なら 安心です
技術と品質
各眼科医指定・日本眼鏡光学士の店
玉屋メガネ
●平本店／平・二町目
●平駅ビル店／平ステーションビル3階
●小名浜店／小名浜ショッピングセンター
●原町店／原町市栄町一丁目

人が集まる
人で賑わう
そんなお店づくりが
わたしたちの願いです
店舗デザイン
建築意匠
商業デザイン
店舗設計・施工
※経理事務員募集※
Interior & Grafic design
有限会社 サン・アート
福島県いわき市平4町目9番地／0246-22-4711(代表)

無謀運転 連休を突っ走る

1人死に62人もケガ

事故減ったが検挙激増

ゴールデン・ウイーク中の「交通五悪」の防止を重点に、いわき中央、東、南の三署は先月二十八日から七日までの十日間、のべ二千人近い警察官を動員、交通指導取り締まりを実施したが、いわき市内では期間中四十四件の交通事故が発生、一人が死亡、六十二人がケガを負った。

昨年同期（二十六～五日）に比べると発生で三件、傷者で五人、死者で一人それぞれ減った。しかし、違反検挙者は千三百十九人で、昨年より二百二十三人（一四・四％）の増となった。速度測定器を使った大がかりな"レーダー作戦"が功を奏したためらしい。

検挙の内訳をみると、酒酔い、無免許、スピード違反の交通三悪が全体の六割強を占める九百四十件。特に、中央署では三日午後九時から四日午前四時までの七時間に、酒酔い・酒気帯び運転で二十人を検挙するなど相変わらず無謀ドライバーが跡を断たなかった。期間を通して逮捕されたのは十人。このなかには暴走族二人が含まれている。

さらに、同期間最終日の七日未明、男のひとが自宅前で極度のめまいを起こして路上に倒れ、苦しんでいるところを二台の車にひかれ、死ぬという痛ましい事故が内郷で発生した。

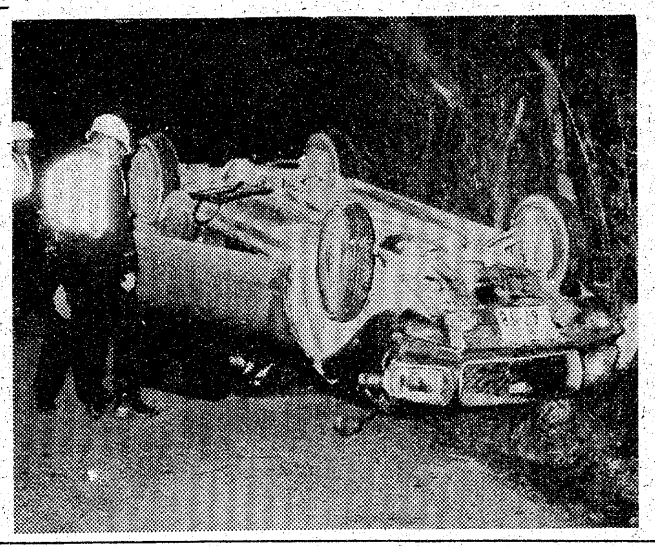

【好間での衝突事故】

披露宴から留置場へ

いわき南署は九日午後二時七分ごろ、いわき市沼部町宿六五、会社員阿部力三郎を無免許、酒酔い運転の現行犯で逮捕した。

阿部はこの日、弟の結婚式に出席して酒を飲んだあと、友人の普通乗用車を借りて運転、同市植田町台町地内の県道で交通取り締まり中の同署員に捕まった。

ヨークファミリースポーツ

あすいわきに五店が参加

ヨークファミリースポーツ祭は十一日午前九時半から市営いわき陸上競技場で催される。イトーヨーカ堂全国チェーンがブロックごとに一斉に行うもので、いわきでは東北五店（平、植田、郡山、白河、高萩）から六百人が参加、十五種目を競う。

会長に志賀氏

小学校教育研究協事前研修会

いわき地区小学校教育研究協議会は夏休み中の八月十八日平一小で行われるが、その事前研修会が二十七日午前九時から平一小で行われる。出席者は市内七十小学校の教諭の約三分の一の三百七十人。

同協議会は小学校教育において、当面する教育課程の実施上の諸問題について組織的な研究を行い、同教育の充実をはかるもの。

今回の事前研修では各研究主題と研修会参加者による報告会、研究主題の分析、進め方、まとめ方について協議することになっている。参加科目は書写と特殊を除く十二研究部から出席する。なお、役員は次の通り。

▽会長＝志賀功（小名浜一）▽副会長＝植田文夫（平一）猪狩功（四倉）古川一郎（勿来一）▽事務局長＝長谷川三男（菊田）

牛乳料理講習会　いわき市消費者対策室は十一日午後一時から四時まで、市文化センターで牛乳料理の講習会を開く。講師は江上料理学院（江上トミ院長）の江上栄子副院長。

公害対策審水質部会　いわき市公害課は十一日午後二時から、本庁第一会議室で公害対策審議会の水質部会を開く。

勿来で乳児の健康相談　いわき市勿来支所は十一日午前九時半から午後三時まで、同支所で乳児の健康相談を受け付ける。

第一回市民服飾講座

【第一回市民服飾講座】

ファッションが新しい視点から見なおされてきているが、平ドレメと大黒屋では、そのための第一回市民服飾講座を開いた。第一講座は「個性とファッション」、第二講座は「新しいプロポーション」だったが毎回百五十人も参加し好評をよんだ。次回は次の通り。会場はしゃくなげ会館3F。講師は平ドレメ院長鮫岡久先生。入場無料。

▽第三講座「素材とデザイン」（五月二十日）第四講座「装いのことばみ」（五月二十七日）いずれも午後六時半から八時まで。

株式・前場

週明けの市況は手掛かりとなる材料が特に見られないものの、先週末の好地合を引き継ぎ堅調に推移。朝方から業績好調をはやし、トヨタ、日産、本田など自動車株が軒並み高くなり、つれてブリヂストン、浜ゴム、理研ビスなど関連株も小高く推移。中外薬、呉羽化、三薬などガン関連も中ごろ小反発商状。半面、先週末急伸したパイオニア、東電化など弱電値がさ株の一角には安くなるものも見られた。

主な高いものは大末建七円、ライ油十円、中外薬十二円、東海カ十一円、日発条十六円、ヂーゼル十一円、トヨタ十一円、大日印十円。

主な安いものは熊谷組八円、豊年油七円、東邦レ九円、パイオニア八十円、ミツミ十三円。

（地元銘柄）日化成百三十二円、呉羽化四百九円、常陽銀二百三十円、東邦銀二百三十四円、七十七銀二百五十三円、常磐興百二十二円。

旧ダウ五円八十八銭高の四千六百三十円二十一銭。出来高九千万株。

（平・水戸証券調べ）

あすの停電

▼常磐地区＝13時～16時30分
上湯長谷町の一部

あすの大気汚染予報

【硫黄酸化物】磐城、勿来及び常磐の各地域のうち硫黄酸化物の濃度が一時間当たり〇・一㌽を超える地域が予想されます。

【光化学スモッグ】磐城、勿来、常磐及び平、内郷の各地域に光化学スモッグの発生する気象条件にありますが、オキシダント濃度は一時間当たり〇・一五㌽の注意報発令基準には、いたらない見込みです。

天気予報

玉半提供 ㉔五〇三三

（小名浜測候所調べ）

【今夜】風弱く、晴れ。明け方、山沿いでやや冷え込む。

【明日】南よりの風、晴れのち曇り。

【海上】今夜、穏やか。明日、次第に波やや高くなる。

【気温】▽8日＝最低6・0度（平年10・1度）、最高16・5度（同18・5度）▽9日＝最低8・3度（同10・3度）、最高18・7度（同18・5度）。

あすの暦

5月11日（火）

旧六日	暦	4月13日	日
	曜	仏	滅
	出	4・32	32
	入	18・34	34
	月	15・36	36
	出	2・22	22
	入	14・14	14
	月	8・33	33
	満	20・01	01
	潮		00
	干潮		

母**永山クニ**は五月八日午後五時十五分八十八歳の天寿を全ういたしました　ここに生前のご厚誼を深謝し謹んでご通知申し上げます

追って葬儀は五月十一日午後一時自宅を出棺いたします

昭和五十一年五月十日

喪主　永山克彦（ナガヤマクリーナー）

外親類一同

弊社専務取締役永山克彦殿母堂**永山クニ**殿は五月八日午後五時十五分八十八歳の天寿を全ういたしました　ここに生前のご厚誼を深謝し謹んでご通知申し上げます

追って葬儀は五月十一日午後一時平字大町八ノ一の自宅を出棺いたします

昭和五十一年五月十一日

いわき市常磐西郷町銭田三三七

常磐寝具株式会社

＊誠に勝手ながら
11日（火）12日（水）13日（木）の三日間　店員慰安旅行のため休ませて頂きます
■買って安心■見て安心■早い配達
家具のマルミヤ
いわき市内郷　☎26－3544代

古本・書画・骨とう
古いものなんでも買い入れ
・お電話くだされば当方からお伺いします
白銀書房
平駅前　白銀通り　電㉔二八四〇

父**久野和平**は急性心臓病のため五月四日午後十時急死いたしました　ここに生前のご厚誼を深謝し謹んでご通知申し上げます

告別式は五月十二日午後一時から平字大館の大宝寺において執り行います

昭和五十一年五月十日

いわき市平谷川瀬字三十九町八〇ノ五

喪主　久野恵蔵

女岩井静枝

外親類一同

前商友会会長**久野和平**殿は五月四日午後十時急死いたしました　ここに謹んでご通知申し上げます

なお　告別式は五月十二日午後一時から平字大館の大宝寺において執り行います

昭和五十一年五月十日

平商同窓会　商友会

会長亀岡進一

父**佐藤繁**は病気療養中のところ五月九日午前一時三十分死去いたしました　ここに生前のご厚誼を深謝し謹んでご通知申し上げます

追って葬儀は五月十一日午後一時好間町下好間字大舘の明賢寺で執り行います

昭和五十一年五月十日

いわき市平字四軒町一四

喪主　佐藤利夫

外親類一同

故父**江川功**の葬儀の際はご多忙中のところ遠路わざわざご会葬くだされご丁重なご香料を賜りご芳情誠に有り難うございました

早速お伺いしておれを申し上げるのが本意ですが略儀ながら紙上でおれを申し上げます

昭和五十一年五月十日

いわき市内郷御厩町上宿一三

喪主　江川牧夫

妻　江川政光

親類代表　舟久保雄子

白水さんのあまい餅
甘さにふた色ござ候
いろはふた色ござ候
国宝阿弥陀堂記念餅集
白水しらみず
松月堂
本店／いわき市平銀座　☎平(23)－1551
平銀座店・平駅ビル店・大黒屋店・イトーヨーカドー店
小名浜店・植田店・植田SC店・湯本店・郡山うすい店

23番の鍵を探してます
店頭の洋傘立ての23番の鍵（四角いアルミ合金製）が行方不明です　どなたかポケットにでも忘れたままになっておりましたなら返しておいて下さい（五月四日頃紛失）
小岩井農場牛乳　一㍑　二一八円
エルビー（乳酸菌飲料）五本入　一三〇円
エルビーフルーツゼリー　一コ　五八円
さかいストアー
平・1　電㉓3336～7

〈酒の話 その⑥〉
◇都内有名ホテルの人気カクテルシリーズ(1)
●ホテル・オークラ（赤坂）
1 ハイボール（水割を含む）
2 ジン・アンド・トニック
3 イ・マティーニ
4 ディ・マリー
5 キッチンレッド・ソーダ
6 ギムレット
7 ブラッディ・メリー
8 スペシャル・マイタイ
9 スウィ・サワー
10 ダイキリー
NIGHT HOUSE GARI-GARI
我利我利
平・田町　☎74－2260

タカオはコーヒーが自慢です
タカオ
平駅前不二屋ビル電23－7727

日本で一番短い名前の食物
越 フジコシ
その名はフです　フは小麦粉に少量の塩を加え　水を加えてこね合わせて練ると粘り気が出てくる
そこへまた水を加えながらもんで
ゆくとグルテン（タンパク質）のかたまりが残るこれを十分に水洗いしたものが生フ　殿粉や小麦粉などを混ぜて焼いたのが焼フです
都麩（五〇㌘）八〇円
観世麩（四〇㌘）八〇円
（平店本館一階売り場）

1冊を5人が読む 年平均
蔵書不足の勿来図書館

市立図書館の本が少な過ぎる―。いわき市立勿来図書館（蔵書五千四百七十冊）は昨年度の利用状況をまとめた。それによると貸出数が二万六千五百三十二冊で、人口一人当たり〇・四九冊と低いが、それよりも蔵書が少なく一人当たり〇・一冊という有り様。だから蔵書の回転率は四・八五回で一冊の本が年に五人から読まれている。

勿来図書館は登録率、人口に合わせた貸出率、蔵書数をはじめ貸出利用人員（児童・学生・一般）についてまとめた。

それによると、登録率は人口（田人を含む）五万三千八百十人に対し千八百九十人で三・五人。また、貸出数は人口一人当たり〇・四九冊となる。これにより、人口一人当たりの蔵書数が〇・一冊と極端に低く、本の少ないことを示している。このため、蔵書数と貸出数の回転率がハネ上がって四・八五冊にものぼり、実質貸出密度は登録者と貸出数（登録者一人当たり）が一四・〇四冊という。一日平均は九六・一冊。

一方、貸出図書利用者の職業別は児童がトップで一万七千七百十三冊、次いで一般の六千九百八十一冊。学生は低く三百七十二冊。だが利用度の高い児童図書は二千三百七冊（前年千七百四十六冊）と利用度の一五％しかない状況。特に児童図書の購入は予算面から大幅に増やすわけにもいかず、ライオンズクラブや青年会議所からの寄贈（百九十四冊）に頼っている有り様。昨年増は五百六十二冊（除籍除く）。全体の蔵書図書増は千二百十冊で、四九％を児童図書で占めているが、それでも足りない。

"抗争の地南朝鮮"を上映
13日平14日磐城

第二次世界大戦後の朝鮮を二分した三八度線をめぐる国際的対立の中で、南朝鮮の民衆が独裁体制の弾圧に対し、いかに闘ってきたかをつづった記録映画「抗争の地南朝鮮」が十三日いわき産業会館五階大ホール、十四日磐城体育センターで上映される（両日とも午後六時から）。

この映画は市内の企業労組員などでつくっている、いわき地区上映実行委員会が、日本と深いかかわりがあるにもかかわらず、あまり知られていない南朝鮮の実情を広く市民に知ってもらおうと上映するもので、日本の植民地支配から解放された一九四五年から、日韓条約反対闘争が高揚していく一九六五年までの大衆運動が描かれている。

一九四七年のゼネストにいたる米軍政との闘い、一九五〇年の朝鮮戦争、一九六一年の五・一六クーデターと弾圧の状況。さらに、日韓条約締結が強行されようとする中での日本商社に対する実力闘争など、戦後南朝鮮の大衆が"弾圧"と"生活苦"とともに歩み続けた歴史が収録されている。

入場料は前売り五百円、当日六百円。プレーガイドは次の通り。▼平＝マルトモ書店、ヤマニ書房▼小名浜＝柏屋書店▼常磐＝河内屋書店▼勿来＝田辺書店

人
"さらに教育環境の充実図る"
県いわき教育事務所長 石井 六郎氏

「学校の所在地を知るためにも、赴任以来いわき市内の小・中学校を巡視しているが、九分校を含め百十九校と多いため、日数もかなりかかるものと思っていたのが、川前の一部を除き、終えました」と静かな口調で話す。

初めて教壇に立ったのは、戦前の十八年四月。旧県青年学校教員養成所卒業と同時に双葉郡楢葉町の旧木戸青年学校。戦時中だったので、物資が不足し苦労したという。一年後には兵隊にとられて満州へ。抑留されて二十三年に復員、こんども同じ双葉郡で、川内中学校に赴任した。さらに双葉中学校と双葉郡内の学校で教べんを執り、三十年には双葉教育事務所管理主事に起用され、管内の小・中学校を管理指導することになった。そして六年後、以前に勤めた双葉中学校に、教頭として迎えられた。その後が双葉教育事務所長とトントン拍子。

「郷里は川内村です。そのためか、とにかくこれまでの過半数は双葉郡内の学校で教べんを執りました」と、過去の赴任地を思い出す。

富岡中学校長となり、四年後には初めて地元を離れ、県教育庁教育管理主事に抜てきされて県都へ。そして今回の異動でいわき市に来たが、県教育庁在勤時代にもいわき市の小・中学校には何度も来ているので、地理には明るく、郷里も近いせいか、知人もたくさんおり心強いという。

赴任以来、小・中学校を見て回っているが、これまでに感じたことは「各学校とも教材、備品は大体完備されていた。今後はさらに恵まれた教育環境を樹立するため努力したい」と意欲をみせ、「いわき市の面積は日本一広いのに一市一教育事務所と他地区に類例がないが、教育行政は実によくまとまっていると思う」とつけ加えた。

趣味は県教育庁在勤時代におぼえたゴルフとか。しかし現在は趣味どころではないと、もっぱら管内の小・中学校のことしか頭にはないようだ。家庭にはかつ夫人と現在福島大学四年の長男賢一さんがいるが、長男は福島市に下宿しているため二人暮らし。住まいはいわき市平字七軒町の公舎。53歳。

はまなす荘に自転車を贈る
好間の松本さん

いわき市好間町小谷作字ヲミカト六八ノ一、喫茶店経営松本勝男さん(三)はこのほど、県精薄者更生施設「はまなす荘」に新品のミニ自転車一台をプレゼントした。

この自転車は松本さんが今年三月、同市平・中町に開店した喫茶店の記念品で、先月末の締め切り日になっても当選者が現れなかったために寄付を思い立った。

思わぬプレゼントに「はまなす荘」では、早速、入所生たちが先を争って乗り回すなど大喜び。

商店街

珈琲館ありすで＝内郷御厩町、コーヒーフェア＝長橋病院裏の珈琲館ありすでは11・12の両日、開店1周年記念コーヒーフェア。

カンノカメラで＝平字中町一四＝オープンセール＝カンノカメラ店では"新装オープンセール"を20日まで実施中。

ハマデン＝平字長橋町二八"ハマデン"＝仮店舗＝マデン"では、店舗新築のため、29日から隣に仮店舗を設け営業中。

100貨店

孫をねせつけるのに、子守り歌をうたったパアさんが、わずか三歳くらいの子に「うるさい」と怒鳴られ、その子がCMソングをうたいながらねてしまった―という投書を読んだ（朝日）。いまの子どもに哀調めいた子守り歌は全然通用しないわけだ◆それにしても、同じ時代に生きていながら、老幼の感覚が極端にちがうというのも現代の特徴。生きている浦島太郎といった感じである。もっとも、テレビをよくみていれば、そんなことにおどろくこともないのだろうが、当世の孫族は、ただ盲愛のジイさん、バアさんとはテンポが合わなくなってきた◆テンポといえば、ある読者から苦情があった。「夕刊に映画館の広告でるでしょう。あれが、なんとも刺激的で…。息子が夕刊を学校へ持っていく。なにかの資料にするんだろうが、映画館のへんなポースの広告が出ていては、教育上わるい。そこでだ、夕刊をやめさせてもらうよ」というのである◆以前は、こういう読者も多かったが、近ごろはなれてきたのか、ほとんどきがなかった。映画館にしてみれば「表現はできるだけ押えてるんだが…」とのことだが、映倫をパスしている以上、法律的にはひっかからない。新聞社にしてみても、表現の自由はともかく、広告収入の問題もある◆そこで、生々しいスチール写真をさけて、文字だけにしては、と考えたこともあった。ところが、文字だけだと、これまた表現がどぎつく想像力をかりたてる結果になるというので結局は業者の良識に訴えてきたものである。「新聞広告は社会道義、良風美俗を害するものであってはいけない」などの倫理綱領があるが、「四畳半裁判」のように、この辺にも老幼のテンポが合わなくなってきたことも確かである。

（龍人）

野風街風
江崎誠致 作　安岡旦 画　(272)

二郎の店（一）

△二郎の店▽が赤坂に開店したのは、十二月のなかばだった。

はじめの三日、知人を招待してただ飲みただ食いをさせるという。栄治が招待されたのはもちろんその初日だった。

その日は、朝から雨もよいの冷い風が吹き、午後になって雨が降りだした。ふだんなら、こんな日外に出る気にはなれぬ栄治だが、五時からという招待時間が待ちきれず、三時すぎに家を出た。地下鉄で赤坂駅に着いたのが四時である。一時間ほど早すぎた。二郎はいるはずなのでそのまま行こうかとも思ったが、仕度の邪魔になってはと、近くの喫茶店にはいって時間をつぶすことにした。

栄治の年齢になると、コーヒー一杯で一時間坐るのは気がひける。また、彼はがまんもできなかった。結局、三十分ほど坐って外に出た。

手際のよい二郎のことである。三十分前には準備も終わっているだろう。栄治は勝手に解釈して、案内状を出して住所をたしかめると、△二郎の店▽に向かった。

すぐそばだった。二つ目の露地を左に曲がったところにあるビルの入口に、看板が出ていた。栄治はすぐそれが目にとまったが、小型の看板で、新規開店の店にしてはいかにも地味だった。こうしたときの例の花輪も飾られていない。

栄治は地下にある△二郎の店▽へ階段をおりようとして、招待日をまちがえたのではないかと思った。まだ早い時間のせいだとしても、あたりに人の気配が察しられなさすぎた。

階段をおりて△二郎の店▽の扉を開くと、それまでの静かさが嘘のように、賑やかな人声が一時に耳に飛びこんできた。客はまだ来ていなかったが、カウンターの内外にいて動きまわっていた何人もが、いっせいに"いらっしゃいませ"と声をかけてきたのだ。店内は明るく、片側に花輪がびっしりならんでいた。

栄治は一瞬あっけにとられて立ちどまった。二郎と田舎出の女の子が一人か二人、そんな人数でやっているものと思っていたのだ。

『やあこれは、先だってはお世話になりました。出てきていたんですか』

栄治が態勢を立てなおして声をかけたのは、カウンターの中から素早い身のこなしで出てきた一郎に対してだった。

『ばい、一週間ほど暇をとって手伝いにきました。こちらでお目にかかれると思うて、ごあいさつには伺いませんでした』

『そんなご心配ご無用。これは賑やかなことだ。あなたも……』

栄治が向きをかえたのは、客席の整理をしていたのが、豊寿司のママだったからだ。

『ばい、あたしもお手伝いに出てきました』

料理や酒が出る前から、店内には郷土の香りのようなものが充満していた。

"いま若者に人気絶頂"
ホワイトレターに超扁平60シリーズ
Firestone
ヤングには　パネリージョーンズタイヤ
ファイヤストンタイヤ浜通り発売元
オーツタイヤ 代理店 ㈱ 日新ゴム商会
平字五町目　TEL.㉔2978

鹿島街道名物
焼肉定食・焼肉丼
お1人様¥500　お1人様¥380
■貸ビルあります
ドライブ食堂　すずらん
平上荒川鹿島街道福島高専前電㉓9033

ひとりで静かに飲みたくなったら
仲間と夢を語りたくなったら
スナック モナコ
平・田町　しがビル内2階　☎㉔4203

金融
○土・日・祝日休み
○営業時間
午前9時～午後4時
昭和信興
電(勿来)③8111代

◎高級パーマ◎
おかけの貴女にヘレンカーチスセッティング
トリートメント進呈中！
これで貴女の髪はペルシャネコ
ひで美容室
平字田町14☎23－9412・夜間74－3361

外の汚れはここでストップ。
お店のイメージに合わせてお選びください。
タスキン セパレートマット
タスキン平
本店　いわき市好間町北好間　電36－3220
営業所　いわき市平上荒川字砂屋戸　電22－1051
①

PM5時～12時
WINE & SNACK
エリー
平駅前TEL.㉔8845
平駅
トップ

いつでも
おふろが わいてます
駐車場バス・トイレ付き
旅館 秋山
平・下の町　☎74－8868

純喫茶
お気軽にどうぞ
AM7:30～PM9:30
センシュウ
平・南町（草野ビル2F）☎23－7765

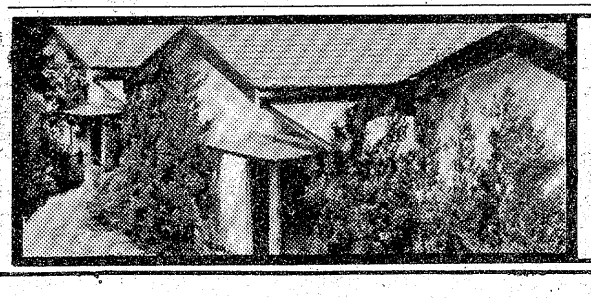

■平駅から一番近い　モーテル
みまや
・内郷御厩町・
☎23－2078
■宿泊（お二人様）¥4,000■ご休憩（お二人様2時間）¥2,300

■ビリヤード＊
軽食と喫茶
Q キュー
・世界館ビル3F・
■平駅前☎74－2058

NHKテレビ
☆印は白黒

6・05 明日への追跡
25 真田十勇士
40 きょうの福島▷N月曜散歩▷こどもの絵▷天
7・00 N◇27 NHKガイド
30 新日本紀行「岬のむら・尻屋」―青森県下北郡東通村―
8・00 「花くれない」野川由美子 萩尾みどりほか
50 名曲◇55 N天
9・00 N・C9
40 「居酒屋」樫山文枝
10・00 N解説
15 あなたのスタジオ「人名漢字をふやすな」人名地名を考える会
11・00 N◇15 ローカルN天

NHK教育
☆印は白黒

6・00 技能講座 テレビジョン技術「受像管」
30 ピアノのおけいこ
7・00☆スペイン語講座
30 NHK文化シリーズ 生活の中の日本史「江戸の庶民生活」―盛り場繁盛記―
8・15 1億人の経済「福祉なき社会の巨大企業」
9・00 きょうの料理
25 名曲アルバム
30☆通信高校講座 数学Ⅰ
10・00☆通信高校講座 数学Ⅰ「等式の証明」
30☆通信高校講座 数学Ⅱ
11・00☆ロシア語講座「熊」
30☆大学講座 法学

福島テレビ
☆印は白黒

6・00 FTVテレポート
30 ニュースコープ
7・00 キッグポグジング
30 それ行け／カッチン「友情のサインボール」斎藤こず恵 真野響子
8・00 江戸を斬るⅡ「陰謀の嵐」いけだももこ 山口いづみ 春川ますみ 松山英太郎 志垣太郎
9・00 さらば浪人「花におう里」藤田まこと 中村玉緒 野川由美子 伊藤洋一 田崎潤ほか
10・00 夜のヒットスタジオ
11・05 刑事コジャック「危険地帯，抗争の街」（前編）

福島中央テレビ
☆印は白黒

6・00 秘密戦隊ゴレンジャー「赤い標的／にせものゴレンジャー出現」
30 ジャストN
7・00 ワールドプロレスリング
54 世界あの店この店
8・00 紅白歌のベストテン
54 Nスポット
9・00 「たんぽぽ」宇津井健 林隆三 音無美紀子 桜木健一 坂上忍 松原智恵子
10・00 「絣の花」大原麗子 山本学 黒沢年男 丹阿弥谷津子 金田龍之介 小夜福子
11・15 11PM

今夜の番組

NHK第1 1340KC

6・40 じょうずな話し方「現代人の敬語」
7・00 N◇10ローカルN天◇15ニュースリポート
57 NHKガイド
8・05 お好み邦楽選～道成寺物語～ 長唄「京鹿子娘道成寺」
9・05 歌のアラカルト「愛は限りなく」「シェルプールの雨傘」「山の人気者」ほか
30 親子談話室「親の知らない子どもの世界」
10・20 若いこだま「ヤング・ネットワーク」
11・05 夢のハーモニー レモンの花咲く所ほか

NHK第2 1540KC

6・00 そろばん教室
40 続基礎英語
7・00 カレントトピックスN
15 英語会話
30 中学生の勉強室
8・00 通信高校講座 現代国語（1）
20 通信高校講座 現代国語（2）
40 通信高校講座 現代国語（3）
9・00 通信高校講座 古典乙
20 通信高校講座 古典乙
40 通信高校講座 世界史
10・20 通信高校講座 英語A
40 通信高校講座 英語A
11・00 スペイン語講座
20 中国語講座

ラジオ福島 1060KC

6・00 Nハイライト
15 Nデスクから
20 ケミファテレフォン健康コーナー 受付電話＝（福島）352151
7・00 ウィークエンド・スタジオ
8・00 ヒデキとこず恵の楽しいデート
30 歌謡パレード
9・00 録音風物誌
10 いつかどこかで
20 中学生学習教室
45 商工業者の皆さんへ
10・00 ポップスNO・1
30 MU・ハイフォニック
1・25 お嬢さんのおしゃべりタウン

FM放送
☆印はステレオ

6・00☆夕べの広場＜ディスクジョッキー＞
7・15☆サウンド・オブ・ポップス＜C・コリア・ニュー・アルバム＞夢想レノーレ 世界を見つめて 妖精の夢ほか
8・05☆FMコンサート＜クラシック＞三重奏曲・ルーセル マダガスカルの歌・ラヴェルほか
10・20☆FMリサイタル 弦楽四重奏曲ヘ長調作品18第1・ベートーベンほか
11・05 夜のしらべ ロックン・ロール 悲しみのそよ風 愛するマリーほか
35 朗読「由井正雪」

みもの

名作劇場
福島中央・夜10・00

絣の花

登紀（大原麗子）は、身重な体をわざと酷使するように家事に精を出し、姑麻沙（丹阿弥谷津子）をはらはらさせた。

そんなある日、登紀は麻沙に、弓浜絣を織ってみたいと頼んだ。麻沙は、何かに打ちこみたい登紀の気持ちを察し、織り手のゆき乃（小夜福子）を紹介した。登紀は生来の器用さもあって、ゆき乃も驚くほどの上達ぶりだった。

そのころ信行（黒沢年男）は、念願の船を買い、船主として初漁に出ることになった。そのため、信行は、小杉家へ結婚のあいさつに行けないので登紀にひとりで行くよう言い置いた。

美由子は清治のなぞの行動を追跡する

少年ドラマシリーズ
NHK・夜6・05

明日への追跡
〈新シリーズ〉

光瀬龍の原作を、山根優一郎が脚色しだもので、宇宙少年のなぞを追ったサスペンス風なSF。十二回シリーズ。

音楽・大野雄二、制作・萩原具佳、演出・花房実、上原正巳。

東京郊外の中学校2年A組を舞台に、鎌倉から転校してきた竹下清治少年のなぞの行動を、クラスメートの男女生徒三人が追跡するが、記憶喪失患者の続出や、追跡を妨害する美少女の出現、証拠品隠滅をねらった放火事件など、さまざまな不可思議な事件にぶつかり、ついに、そのなぞは宇宙へと広がっていき、意外な結末を迎えるという内容。

主役の竹下少年を演じるのは、最近、少年少女の間で人気を集めている長谷川諭。昨年秋にこの番組で放送した「野菊の墓」で、民子の相手の政夫役を好演したが、今回はがらりと変わって、星から地球へやってきた宇宙少年を熱演する。

小杉家で篤彦（山本学）に再会した登紀（大原麗子）は…

江戸を斬るⅡ
福島・夜8・00

陰謀の嵐

水野政権に対する庶民の反発は日増しに強く、町には反対運動が次第に勢力を強めていた。

水野忠邦（安部徹）は、鳥居甲斐守（金田龍之介）に命じて、きびしい弾圧を行った。一方の旗頭野中静山（永田光男）を斬ったのも、そうした弾圧の一環だったが、一子英二郎（森次晃嗣）は、おゆき（松坂慶子）の紫頭巾にからくも救われた。

遠山金四郎（西郷輝彦）は、事態解決を評定所の吟味にゆだねようとしたが、黒い霧の発覚を恐れた忠邦は、将軍家慶（入川保則）にさん言して、犯人隠匿を理由に金四郎を閉門に追い込んでしまった。

おゆきの紫頭巾にも最悪の事態が。金四郎の命を受けて英二郎を逃がす途中、罠にかかったおゆきは、鬼頭正眼（伊吹総太朗）に捕らえられてしまったのだ。

おゆきが、徳川斉昭の娘と知れれば、幕閣の内紛は更に拡大する。

◆親子談話室
第一・夜9・30

親の知らない子どもの世界～交換ノート

親は自分の子ものことはよく知っていると思いがちだが、実はなにも知ってはいない。

今月は、親の目のとどかないところでの子どもたちの実態と心情を四回にわたって探る新シリーズ。きょうはその一回目。「交換ノート」思春期の子どもたちは、自分たちの場を持ちたがる。それは、単なる場所には限らない。

FMコンサート
FM・夜8・05

昨年の音楽祭から

第一部は、昨年のベルリン芸術週間から、有名なバリトン、フィッシャー・ディースカウを中心としたコンサート。

ピアノ指揮者のサヴァリッシュというドイツの名演奏家たちが、フランス音楽にとりくんだ楽しい演奏会。

第二部は、ドイツのアンスバッハで行われたバッハ週間から、若手オルガニストとして最近知られるようになったアメリカのダニエル・コルゼンパが、ピアノでひいたバッハの「ゴールトベルク変奏曲」を聴く。彼独特の解釈が聞きもの。

ききもの

NHK文化シリーズ
教育・夜7・30

江戸の庶民生活
～生活の中の日本史～

時は移り変わっても、庶民がくらしにうるおいと楽しみを求める心に変わりはない。現代に通じる大衆社会の状況を、最初に形成したのは、江戸中期以降の町人社会の成熟であった。

今日に残された庶民の民具や、地図、日記などを手がかりに、封建社会の重圧を押しのけてたくましく生きた江戸町人が、みずから育ててきた江戸の大衆文化のパターンを分析して、現代につらなる庶民の心に迫っていく。四回のシリーズ。

第一回は「盛り場繁盛期」。

寄席で落語を楽しむ江戸庶民

それ行け／カッチン
福島・夜7・30

友情のサインボール

正太（西川和孝）が転んでねんざしたために、もらいそこなった荒川監督（ヤクルト監督本人が出演）のサインボールを、準司（名古屋章）が正太が正選手になったお祝いにと、特別にもらってくれた。おもしろくないのは良太（鹿股裕司）だ。明日はせっかくの日曜日だというのに、ボールがもらえなかったばかりか、野球の練習を休んで正太の看病を命じられてしまったのだ。

翌日、言いつけを無視して、良太は出かけてしまった。そのうえ、良太は正太のサインボールを無断で持ち出した。怒ったカッチンは取り戻しに出かけた。

良太とカッチンがサインボールを奪いあっているうちに、ボールは転がって…。

荒川監督のサインボールがもとでとんだ大騒動が…

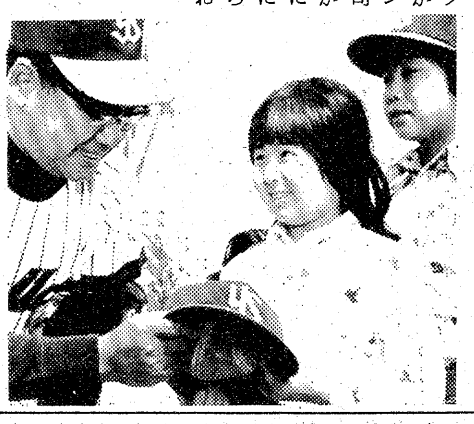

たんぽぽ〈新番組〉
福島中央・夜9・00

新築祝いの手伝いに来ていた、元に好意を抱くトキ（園佳也子）は、元と千代の親しげな様子が気に入らず、怒り出す。

思いがけない千代の出現に、元はもとより、弟の信（桜木健一）、塗師の清吉（佐藤英夫）、川田工務店の主人松造（太宰久雄）、息子の朗（小倉一郎）も大喜び。千代を加えて、新築祝いの宴が始まった。

この日の高根家は、新築祝いの準備で大にぎわい。

そこへ、元（宇津井健）を訪ねて、藤枝千代（松原智恵子）という女が訪れる。

千代は元の師匠格の家具職人の一人娘で、元とは兄妹のように育てられていたが、六年前、資産家藤枝吉之助（金田龍之介―今回出演せず）に乞われて後妻に入り、アメリカへ渡っていた。

日ごろのご愛顧を厚くお礼申し上げます

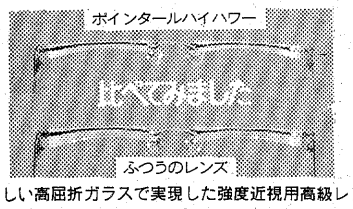

新しい高屈折ガラスで実現した強度近視用高級レンズ

度の強さがめだたない
イメージアップの
新しいレンズです。
ニコンレンズポインタール ハイパワー

福島県眼科医会推奨店
メガネの松本
いわき市平字二町目 TEL・㉔3851

ご相談 ください
◇業務用厨房設備・給湯暖房機器
◇LPガスの大量供給
◇ガス集合装置と供給機器
◇ベーパーライザー（ガス気化機）の設置
◇中圧、低圧配管（溶接、ネジ込）
旅館・工場・レストラン・社員食堂など
設計・施工前にぜひご相談ください
ガス技術の平酸素
平・正月町（平局裏）TEL.74－4639

●総合印刷のコンサルタント
イガリ印刷
いわき市平字下川原65の2
☎0246－21－1131代

滑らかなアルカリ性温泉
名湯 神経痛・腰痛・胃腸病等
玉山温泉 藤屋旅館
平から車で30分 四倉町玉山
TEL・㉝二三二三・㉝二〇一一

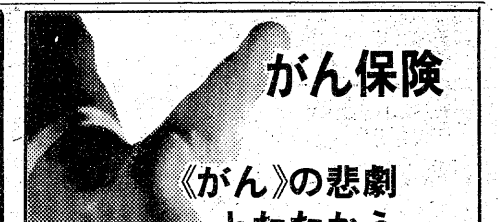
がん保険
《がん》の悲劇とたたかう
あなたが《がん》で入院した場合
月々37万5,000円をお支払いします
お問い合わせ
株式会社 力行会
いわき市内郷御厩町八合31 ☎26－1191（代）

新いわき風土記 ⑱

百日ゼキ治す片岡さま

ホウソウ予防に雛人形を最上様へ

いつの時代でも、めっぽう新しい面と、めっぽう古い面との二つが、ごく近いところにあるようである。

胃の中にカメラを入れて、胃袋のなかを写真に撮れる。目玉を取り替えることもできる。目玉どころか、心臓が取り替えられる。

これは目ん玉飛び出て目ん玉でんぐりがえる程の驚きである。

しかし、一方では加持祈祷、呪術呪法が行われている。

こうしたことは、人の心の弱さを示すものであるかも知れぬし、一方科学では、未解決の盲点への露呈であるのかも知れない。

最高学府の大学入試の合格を願ってさえ、京都の北野神社への絵馬の奉納など、いわゆる迷信俗信と笑って見ではおれまい。

こんなことがらをも、人間の心意の問題として観察するならば、時代的、あるいは集団的な人間の心の遍歴をあとづけるものにもなるはずである。

実は民俗学などと、一向わけのわからぬことをいうように聞かれそうだが、時代的、あるいは集団的な人間の心の遍歴をさぐるところに、その本領があるのである。

○

病気は今も昔も、恐ろしいことであったろう。医者はいなくとも、医療はあったかも知れない。医者から病気に対する処置や方法をとう学んだかではなく、むしろ常民の自身の考えに基づいて、病気に対していかなる観念をもっているか、また、経験に基づいていかなる治療の方法を習得したかであろう。

しかも、そうしたなかからの長い経験に基づいて、その効果を拒否するようなことはなく、むしろ確信とまでになった知識が、いかにして世代から世代へ、また一つの場所から他の場所へ伝達されたかが大きな問題となろう。

少々難しいい方をしたが、ここでは論議をしようとするものではないから、まず民間療法といわれるもののいくつかを紹介するにとどめたいが、それを本気でまねられても困るのである。

○

予防薬のワクチンなどがあるから、子どもの流行病は少なくなったが、以前は百日ぜきなどがあった。その名のごとく、かかったら百日位はゲホゲホせきが出る。それはそばで見ていても苦しそうである。

これを治してくれる神様がある。平上高久に片岡さまという自然石で、六十センチばかり地上に出ている神様である。

昔は社殿をつくってやると、村に悪い事が起こるといわれていたそうである。

今は参拝する人も見られまいが、昔は〝クヂミギ取っ付けたら、片岡さまさいげ〟といって、遠くからまで行ったものである。

参拝には、竹筒に甘酒を入れて供える。竹筒を使うのはごく古い習わしであるが、酒徳利などもあって、無数といってよい位供えられていた時代もあったのである。

これを借りて来て飲ませると治る。治ったら倍にして返したのである。

クヂミギといったのでは、今の若い人達にはわかるまいが、百日ぜきのことをそういった。あるいは百日ぜきといっても、それさえわからない人が多いかも知れまい。

この片岡さまというのは、昔、源義経が兄頼朝の怒りにふれて鎌倉を追われ、奥州岩手県平泉の藤原家を頼って落ち延びる途中、この地を通ったが、その家来で片岡八郎広経という人が、ここまでついて来たが、ここでノドを病んで死んでしまった。その霊を祭って片岡神社というのだと、こんな伝説がある。

中浜不動尊や若木神社

久之浜町にもせきの神様がある。

波立海岸のドライブインなどの並んでいるあたりを過ぎて、常磐線と国道が平行するあたりで、山手に中浜不動尊と書かれた白い標柱が見える。この不動尊がそうである。

子どものある家では、一度は必ず参拝するものといわれていた。「クヂミギを取っ付けないように」と前もって参拝する人や、「取っ付けたから駄くすむように」との人もあったわけである。

○

疱瘡も種痘が普及してからなくなったが、ホウソサマといって昔は恐れられたものである。疱瘡にかかった人をジャンカと呼んだものである。

この神様には最上様というのがあった。勿来を通る国道の西の方の小高いところに稲荷神社があって、その境内に八幡様と最上様が祭られている。この最上様は疱瘡の神様で、古くなったお雛などをここへ納めるが、疱瘡がはやると子どもを持っている親達は、雛人形を持っていって参拝すると、かかった者でも駄くすむといわれたそうである。

疱瘡神でもう一つの神様は、若木神社というのがある。これはオサナギ神社と呼ぶのである。

相馬の飯館村には幼神と書いた神様があり、この神様も疱瘡の神様だといっている。

文　日本民俗学会会員　和田　文夫
絵　四倉高校教諭　吉田　和春
（題字・石川　薫）

アカギレ観音やクサッポ地蔵など

清次にまつわる伝説も

勿来に松山寺というお寺があるが、この寺の後ろに観音様が祭られてある。七月十七日の夜が祭日だそうであるが、この観音様をアカギレ様と呼んでいて、これにお参りすると、一年中アカギレがきれないというのである。

郡山市三穂田の下守屋というところには、クサッポ地蔵というのがあって、瘡や皮膚病になった者は、この地蔵さまに顔を懸けると治してくれるという。治ったらダンゴをつくって供える。

○

今野圓輔という人の書いた『桧枝岐民俗誌』というのに、疱瘡神のことが書いてある。

鎮守の境内に疱瘡神の祠があるが、この神は日本で最も有名な三つの疱瘡神のうちの一つで、御神体は金の立像であったが、それは盗まれてなくなり、今のはその後まねて造ったものである。

この祠のそばに高さが六十センチ、長さ一メートル程の白い木馬が置いてあるが、この馬の四ツ足にはワラジがはかされてある。この馬は疱瘡神の乗馬で、疱瘡がはやると、この馬で方々へ出かけられる。そのため、必ずワラジがすり切れてしまっているという。

岩魚とじいさんと宿と

これも同書のなかにあるのだが、ある日、清次という人が岩魚釣りをしていた。そこへ、やせて貧乏そうなじいさんが来て、〝岩魚を売ってくれ〟という。あまり釣れていないので〝だめだ〟といったが、あまりいうのでくれてやってしまった。そうしたら、「お前の名はなんというのだ」と聞くので、「清次というのだ」というと、じいさんは、「自分は伝染病の神だが、お前の家にだけはいかないようにするから、釣り舟の清次宿と書いておけ」というと、どっかへいってしまった。

清次はいわれたとおりにしておいたところ、伝染病がはやって来て、他の家はみんな死んでしまったのに、清次の家は一人も死ななかった。それで、「釣り舟の清次宿」と書いてはっておくようになったというのである。

これも会津の話であるが、岩館村では、厄病除けには、「源義家の宿」と書いてはっておくと、厄病神が入って来ないといっている。

○

久之浜波立の薬師さまは、目の薬師といわれ、薬師堂の傍らからわき出ているオミタラシで目を洗うと、ヤンメ（はやり目）でもソコヒ（白内障をシロソコヒ、緑内障をアヲソコヒ）でも治るといわれ、郡山の湖南町にもヤンメ地蔵がある。

◆即ガラス入れ替え可
ガラス　サッシ　諸工事
タカネサワ
平字中町18　TEL・74－2597

新装開店記念セール
九官鳥　入荷
あなたも今年こそ声の録音をしてみてはいかがですか
九官鳥＋カゴ＋エサ
¥20,000
ペットのコンサルタント
橋本小鳥店
・本店 いわき市平字中町 ☎74－4013・大黒屋店 大黒屋デパート6F

各種ご宴会には大広間をご利用ください
宴会場の酒喜庵
いわき市平・銀座　電㉔四四三一～二㉓三四〇二

フレック科・夜間部 ☎㉔三八一〇
公認平ドレスメーカー女学院
院長鯨岡久

小唄　田毎の月
つきは田毎にうつれども
誠の影はたがわず
ゆき交ふ雲がらやまをする
料亭田毎
いわき市平字田町
電話（二三）七七七七（帳場）
（二一）二三四五（フロント）

美裳苑特設会場のお知らせ
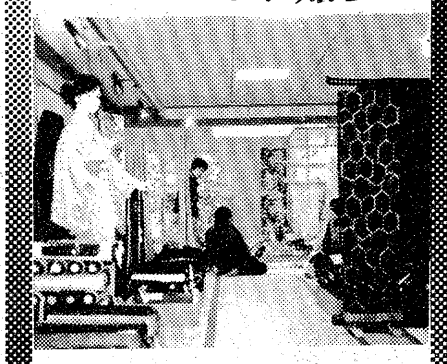
流行の新柄，豊富に取り揃えてあります
〈ぜひご覧下さい・小野栄呉服店内〉
きもの展示館
美裳苑
平字四町目　電㉓2515

建築設計・監理
矢内秀幸建築設計室
いわき市平北白土字愛谷町一〇四－二
☎0246(23)2105

事務機の専門店
コピー事務機
小名浜大原字堀米一七六－八
☎92－4982

ボーナス期に多い高額現金

忘れ物、行楽期に集中

水鉄局管内　座席、網だなが65％

水鉄管理局がこのほどまとめた昭和五十年度忘れ物実績によると、同局管内の取扱件数は二万五千六百八件（前年より三百七十五件増）、現金三千二百十九万九千百八十三円（同三百二十四万六千三百四十九円増）だった。このうち、落とし主に戻ったのは八千二百四十七件（三二％）、二千四百八十四万九千五百円（七七％）。同局では「六カ月過ぎると品物は処分、現金は拾った人へ還付されるので早く受け取りに来て」と呼びかけている。件数の多い月は三、五、七、十月の行楽期、金額が大きい月は八、十二月のボーナス期だった。

忘れ物を場所別にみると、座席や網だなが一番多く一万六千七百四十七件（六五％）、ホームや待合室などの駅構内八千五百二十五件（三三％）、駅前の広場や公衆電話三百三十六件（一％）。現金は駅構内が多くなり千六百二十五万七千九十七円（五〇％）、続いて列車内千五百十九万一千二百二円（四七％）、その他七十五万八百八十四円（二％）。

忘れ物ベスト5は①かさ（六千三百十一本）②衣類（四千七百四十着）③本・文房具（二千四十三点）④クツ・かばん（千九百八十五点）⑤めがね・帽子（千九百七十九点）。変わったものでは七月二十八日の「ひたち3号」の中にあった経本五冊と木魚一つ。このほか数珠二件、経本一件。また、これまでほとんどなかった婦人用かつらが四件あり、「これも時代の流れでしょうか。それにしても、もう少し大切にしては」（平駅）と婦人のおしゃれにチクリ。

取扱駅の順位は平が五千三百件・四百七万八千二百七十六円で、水戸（五千六百五十七件・七百二十三万四百七十六円）に次いで二位。平の乗降客数は四位だから、忘れ物は客数より終着列車の多い駅に集中していることがわかる。

さらに、過去十年間の推移を見ると、四十一年を一〇〇とした場合、件数は年々減り続けて昨年度は八六に落ち込み、逆に現金は三八九と約四倍にもふくれ上がっている。つまり、不景気とはいうものの旅行客の所持金は多くなっているわけで、駅員は「インフレで金の値打ちが下がったとはいえ、金の大切さに変わりはないハズ。貴重品は必ず身に着けていて」と注意を促している。

養蚕平年並みに戻る

15日遠野で初掃き立て

四月初めの異常低温の影響で、桑の生育が遅れ気味に推移していたため、春蚕も大幅に遅れるのではないか、と養蚕農家を心配させていたが、その後は天候も回復し、気温も平年並みとなり、桑も平年作に追いついた。

このため当初計画を変更十五日遠野の稚蚕共同飼育所で行う春蚕の掃き立てを皮切りに二十八日まで、いわき市内の各地区で掃き立てが行われる。

市内には養蚕農家が五百七十二戸あり、春蚕の掃き立て数量は千三百箱（一箱二万粒）を見込んでいる。

山野の喫煙に注意

勿来消防署　山菜採りシーズンに

山菜採りシーズンに入り、いわき市勿来消防署は「タバコやマッチの燃えさしの投げ捨ては火災につながるので絶対やめるように」と、市民に注意を呼びかけている。

今年に入り二十七日までで二十二件の火災発生のうち林野火災十二件、その他の枯れ草や土手火災が六件と、昨年同期に比べ両方とも二倍に増加しているため、ワラビやゼンマイ採りには特に注意をうながしている。

勿来消防署の火災発生状況は一月から二十七日までで二十二件の発生。中でも林野火災が十二件も占め、昨年同期の六件から二倍に増えている。またその他の堤防火災、枯れ草火災も六件（昨年同期三件）と同じく二倍に増えた。これと反対に建物は三件減で、車両火災は一件で同じ。

原因は、タバコの投げ捨て六件と発生の二七・二％、林野火災の五〇％を占め、たき火の不始末三件、マッチの燃えさしの投げ捨て二件と続き、タバコやたき火の不始末、マッチの投げ捨てで、林野火災の九一％、その他の火災を含めても六一・一％となり、タバコ、マッチ、たき火は注意が必要。特に野原や山でのくわえたばこは禁物という。

暗い新年度スタート

保証融資、前年を下回る

県信用保証協会四月の取扱高は二百二十六件、六億二千二百十五万九千円だった。これは前年同月の二百三十一件よりも低く、金額は千二百万円ほど増えていた。

五十一年度のスタート月だけに注目されたが、三月決算のあと先行き不安は一向に解消せず、一ケタ春闘の地方でのスレ、消費の横ばいに全面的な停滞をみせ、公共事業投資が遅れているため、土木建設、木材などいわゆる不況産業は相変わらず悪かった。

だが、郡山、白河など県内他市では伸び始めているため、いわき地区の沈滞が心配されている。

手編み、和裁サークル　常磐公民館で来月一日午後六時から同公民館で、手編み、和裁サークルを開く。

版画の会　いわき版画の会は十二日午後六時から、いわき市文化センターで開く。

くらし随筆

玉山礼賛

私はいま四倉の町うちから約八キロほど奥まった玉山という所に住み、そこからさらに約四キロ離れた山奥の八茎鉱山に勤務している。

◇

会社に入ってからほとんどの期間を九州ばかりで過ごしてきたこともあって、東北転任を聞かされたときは正直いってがく然とした。当時の私は上野より北に行ったことがないし、東北は寒くて雪が深いという暗いイメージしかわかなかった。

赴任は六年前の八月であった。会社の事情で一時玉山鉱泉のある宿に滞在した。約一週間ほどであったが、宿の方々の心のこもったお世話が身にしみてうれしかった。八月といえば九州では夜はほとんど眠れぬくらいむし暑い。それがどうであろう。カラッとして実にそう快である。蚊帳（かや）もむろんいらない。九州から来ての最初の感激は、しのぎやすい夏のそう快さであった。

玉山に来ていつの間にか六年が過ぎた。土地の事情にも慣れ、地元の方々とも親しくお付き合いさせて頂いている。村はそろそろ田植えの準備にとりかかるころである。

◇

田植えが済むと地元では村をあげて「農止めの日」を設け、球技大会を繰りひろげる。私ごとき他所者まで巻き込んでくれる人情の厚さに心がしびれる。

（日鉄八茎総務課長・四倉）

光風学園にレターセット

平局が菓子、文房具を贈る

平郵便局は七日午後、亘ろうあ児施設光風学園にレターセットやお菓子を贈って子供たちから喜ばれた。

この贈り物は児童福祉月間にちなみ、家庭を離れて施設生活をしている子供達に便せんや封筒を贈り、父母に手紙を出してもらおうというもの。レターセット十三冊、鉛筆二ダースのほか、風せんやお菓子をプレゼントした。

安藤局長から一冊ずつ渡された子供達はニコニコ顔。「母の日には手紙を書いてあげよう」と、もらったばかりの鉛筆を握って下書きを書いていた。

同局はまた、福島整肢療護園、カナン村に贈る予定。

【安藤局長からプレゼントをもらう子供達】

訂正　八日付7面「初めて長持行列も」の記事中、まこと幼稚園とあるのは『明徳館幼稚園』の誤りでした。訂正します。

へイさん

8667　中島安男

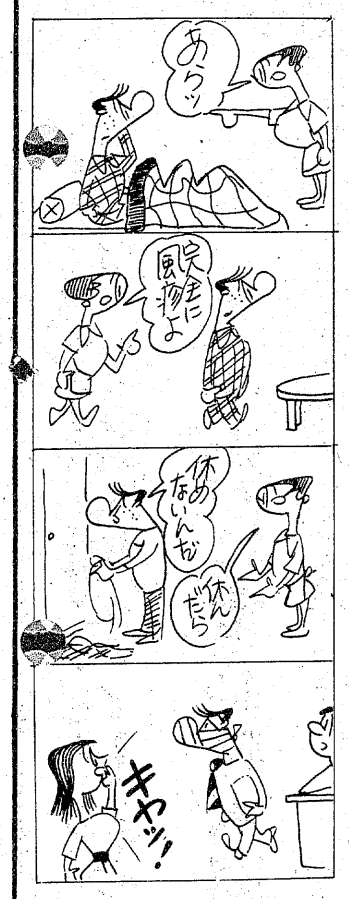

御婚礼・免許証写真とDPE
スタジオ マツモト
平・材木町 ☎74－6368

大きな心配がひとつ消えます。
がん保険
〈がん〉を治すには経済的保障
心のゆとりが大事です。
お問い合わせは
アメリカンファミリーがん保険代理店
国際商事株式会社
平・堂根町2－13 ☎(74)4371
＊契約の方法は2種類ございます①個人契約②家族契約

●あなたのお店のイメージをかえる
キューダス自動ドアー
木製でもアルミサッシでも　引き戸であれば
どんなものでも　安価で簡単に出来上ります
浜通り代理店　片寄ガラス店
いわき市平字大町31　☎74－2269

春です!!　パサパサ髪よさようなら…
カット＆パーマの専門店〝さち〟にあなたのためのトリートメント法をお聞きになってはいかがでしょう…
＋仁ダイナミックカバーマークオリリー　サロン さち美容室
平・正内町 ☎22－3963 74－7825

最高の技術を誇る御婚礼写真
スズキ写真館
色あざやかコダックカラー　小名浜・銀座／(92)4365

水晶時計 リクォーツ　リコー時計
1秒運針型（アナログ式）25,800円から
発光ダイオード型（デジタル式）39,000円から
液晶型（デジタル式・超薄型）27,800円から
水晶時計の専門メーカー・リコー時計
トケイ・ユビワ・メガネ
福島
いわき市植田町本町　電(勿来)②3364

寿
●三つ盛　¥900より
●五つ盛　¥1,250より
●カステラ　¥900より
和洋菓子 みつの　旧柏屋平店
平大通り　TEL・74－6422

一日一組
大ホールは180名様
中ホールは100名様
日本間は　80名様
❖挙式から記念写真　ご披露宴まで
ただ今春のご予約承り中
総合結婚式場
内郷会館
いわき市内郷駅前　☎26－3161代

男女社員募集
●男子……6名
・日給2,500～3,000円
●女子……10名
・日給1,800～2,000円
●年齢20～50歳位まで
●交通費支給（定期金額による）
●面接随時●委細面談
※ご希望の方は履歴書ご持参下さい
アイスクリーム製造
株式会社 サンモール食品
平北白土字笠田22　電74－5728

セキレイ・巣立つまで

材木の出荷見合わす

常磐に愛鳥材木屋さん

高い材木に買い手がついたが、そこに巣をつくったセキレイの卵がかえるまで一カ月余、出荷を見合わせていた愛鳥物語が常磐にあった。バードウイークが始まった十日朝、親子は元気に巣立ったという。

いわき市常磐関船町古内一三三、正木屋材木店木材部＝大平清太郎さん(六〇)経営＝は、建てた三年前から毎春セキレイが訪れて巣をつくっており、いわばセキレイは正木屋材木店の常連。

今春も三月末ごろにやってきて倉庫（五百平方㍍）二階に積み上げたヒノキ材の間に巣をつくった。このヒノキは木曽福島から取り寄せた高級材。たちまち客がついて取引は成立したが、卵を産んでいるこの民謡交歓会をいわきで開くことになったもので、来場した一般市民約二百人ははなやかな衣装をまとった両団体の唄と踊りに、「心が洗われる」といった表情で見入っていた。

であたためている親鳥の姿に、客も快く了承、ヒナが飛び立つ五月初めまで出荷を見合わせることにした。

人間さまの温かい思いやりの中で四月二十五日、五つの卵からヒナがかえった。小さな体に大きな口をひろげて親鳥からエサをもらっていたヒナはどんどん育ち、出荷を見合わせてから一カ月余の十日朝、まるでバードウイークを待っていたかのように親子そろって元気に飛び去った。

正木喜一専務の話＝お客さんもやさしい方で鳥が巣立つまで出荷を待ってくれました。私どもの倉庫は建ててまだ三年ですが、どういうわけか毎年セキレイが来て巣をつくっていきます。来年もまた来てくれることでしょう。

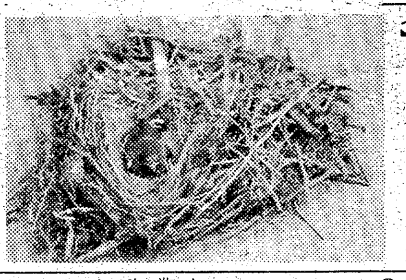

【ことしも巣をつくったセキレイ】

"雨連休"あと初の"サンデー"

多彩な行事にぎわう

運動会、民謡交歓会など

雨ざらしのゴールデン・ウイークをあざ笑うかのようにカラリと晴れあがった九日の日曜日。いわき市内の行楽地はどこも家族連れや若いカップルで大にぎわい。"遅れてきた五月晴れ"のもとで、野外オークションに、運動会に、民謡交歓会にと、多彩な行事が各地で繰り広げられた。

《オークション》平・白銀青年会（佐藤宏行会長）主催のバザー兼オークションが九日午前九時半から白銀町公園で開かれた。町内の商店会や一般市民から寄せられた商品は日用品や衣服、雑貨など約八百点。

カラーシャツ、クツ、洋ガサなどのバザー品は開店と同時に半数が売り切れるというすさまじさ。同時に、ギター、8ミリ映写機、ステレオ、電気冷蔵庫、はては花嫁衣装といった"大物"のオークションが開かれ、つめかけた主婦らが「六千円」「八千円」「一万二千円」などと次々にセリ落としていた。

《運動会》この日運動会を行った学校は平二小、平一、赤井、藤間中など。市街地の平一中ではお隣の平一小校庭を拝借。午前八時半開会のあと百㍍競走（一年女子）など二十九種目に熱戦が展開された。しかし、生徒の数が多いだけに裏方さんは休むヒマなし。一年女子の百㍍競走だけで二十一回もピストルが鳴らされ、一位の選手がテープを切ったと思ったら、すぐ次の組が近くに来ているといった状態が繰り広げられた。

一方、「この運動会が終わるといよいよ農繁期」といわれる藤間中の体育祭も同時刻から開始され、生徒たちはPTAやお年寄りを加えた三十三のプログラムに汗びっしょり。すでに田植えを始めた農家もあるなど、親子がゆっくりできる日はここしばらくおあずけとなるだけに、特に、昼食の時間は母親手製のイナリやノリ巻きをほおばって楽しそうだった。

《民謡交歓会》群馬県前橋市といわき市の親善民謡交歓会が午後一時半から市文化センターで開かれた。前橋市民民謡連盟九十六人、いわき市民謡保存団体連合会百八十人が参加、両市長のメッセージを交換するなどしたあと、「常磐炭礦節」や「八木節」など七曲が交互に披露された。

昨年六月、いわきの観光キャラバンが前橋を訪れたのが縁となり、前橋が四十六年から実施している。

【⑮白銀町青年会のオークション　⑯民謡交歓会での前橋音頭】

独航船いっせい出港

さわやかな五月晴れとなった十日、県内漁業の"ドル箱"北洋サケ・マスの独航船六十余隻が小名浜、中之作などから一斉に出港した。

この日、トップを切って午前十時に出港したのは中之作港の船団。地元の小・中学生らのブラスバンドが「大漁節」などを演奏する中、駆けつけた家族や関係者ら約千人と別れを惜しみながら漁場に向かった。

一方、一時間後は江名港から三十一隻が「ボー・ボー」と警笛を上げたり、レコードを流したりして、「気をつけてェー」「がんばって来いよー」と言った家族らの声援に呼応、数百本もの五色のテープに別れを告げ、「大漁祈願」などノボリを海風にそよがせながら母港を後にした。

出港した船団はいったん、基地となる北海道の釧路港へ寄港、このあと漁場へ向かい、三カ月後の八月ごろ帰港する。

ところで、日ソ漁業協定に基づき、今年の割当量は八万㌧。この数は今年と同じ不漁年の一昨年に比べ三千㌧の減。

年々減らされる漁獲量で、先ごろ出港した中部流網漁船と合わせ八十余隻の"ドル箱船"にとって、関係者や乗組員とも決して表情は明るくなく、多難の"船出"と言えそうだ。

減量の影響で、船主組合と小名浜北洋船頭会などでは苦肉の策として先ごろ、"餞別お断り"のチラシ四千枚を地元に配った。年々エスカレートする餞別のため、ことしは中止の方向。

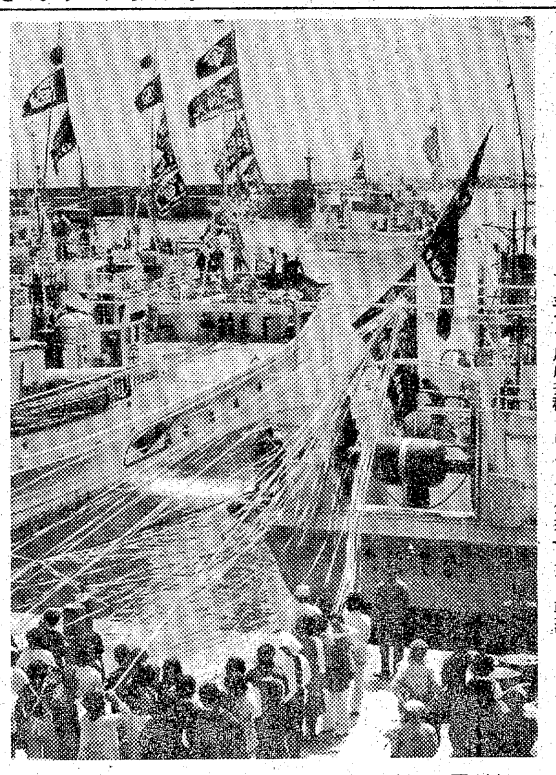

家族らから声援を受け出港する"ドル箱"船団だが…

幼児が工業用水路で水死

自宅前で落ち、下流で発見

八日午後六時五十二分ごろ、いわき市遠野町滝字原田一〇八、農業雲藤恒義さん(三七)から、長男の弥ちゃん(三)が同日午後三時すぎから姿が見えない、といわき南署に届け出があった。

同署では自宅前に小名浜工業用水路（幅三・一㍍、深さ九十㌢）があることから、「転落したのでは」とみて、取水口を閉め、地元消防団員、地区民、警察官計六十五人が捜索していたところ、九日午前零時三十八分ごろ、自宅から約五㌔離れた同市渡辺町上釜戸地内の同用水路で水死体で発見された。

同署の調べによると、同用水路は雲藤さんの自宅から約五㍍しか離れておらず、家人が目を離したスキに転落したらしい。

衛生課は十一日午後一時半から平五小、同三小でツベリクリン反応の接種を行う。

交通事故

いわき	発生	死者	傷者
中央署	0	0	0
〃東署	0	0	0
〃南署	1件	0	2人

（9日・県警交通企画課調べ）

ゴム長ドロ

いわき中央署は八日午後四時半ごろ、いわき市生まれ、住所不定、窃盗犯歴一回、無職猪狩吉一(四〇)を盗みの疑いで逮捕した。

同署の調べだと猪狩は三月六日午後三時ごろ、同市平上大越字右淵地内の市失対事業工事現場作業所から、現場監督に来ていた同鎌田字右名坂一五五ノ四三、公務員鎌倉豊さん(三〇)のゴム長ぐつ一足と食料品など（四百余円相当）を盗んだ。

さらに、三月六日午後四時ごろ、同山崎字山岸一五、会社員高木厚さん(三〇)方の物置から玄米三十㌔（六千円相当）を盗み、平地内の精米所に売り払った。

三和で巡回診療　いわき市保険課は十一日、三和地区で巡回診療を行う。

久野和平氏（前平商商友会会長）四日午後十時、急性心臓病のため、いわき市平谷川瀬字三十九町八〇ノ五の自宅で死去、六十九歳。葬儀は十二日午後一時から平字大館の大宝寺で行う。喪主は長男恵蔵氏。

平商十回卒。三十五年六月から五十年一月まで十五年間商友会会長、四十二年一月から四十四年五月まで平商工信用組合理事長を勤め、地域商業振興に貢献した。

〈アラビアのロレンス〉のコロムビア　〈風と共に去りぬ〉のMGM　世界2大映画会社が
総力を結集して描く　雄渾の超大作　悠久の砂漠に　いま燃えあがる　愛と友情と戦いの炎！

〈カラー作品〉
風とライオン
ショーン・コネリー　キャンディス・バーゲン　監督・脚本　ジョン・ミリアス

好評！前売券発売中！
共通前売券　1,000円
大人　当日　1,200円
学生　当日　1,100円
〈前売場所〉
金沢屋●エンドー帽子店
天地堂●マルトモ書店●
市川パン（大通り店）●
平読書クラブ●ひかり座

監督ジョナサン・カプラン
カラー作品　爆走トラック'76
圧倒的スリルとサスペンスが
連続するトラック野郎の大爆走！
ジャン＝マイケル・ビンセント主演
5月22日封切り
ひかり座

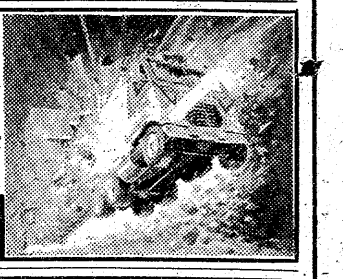

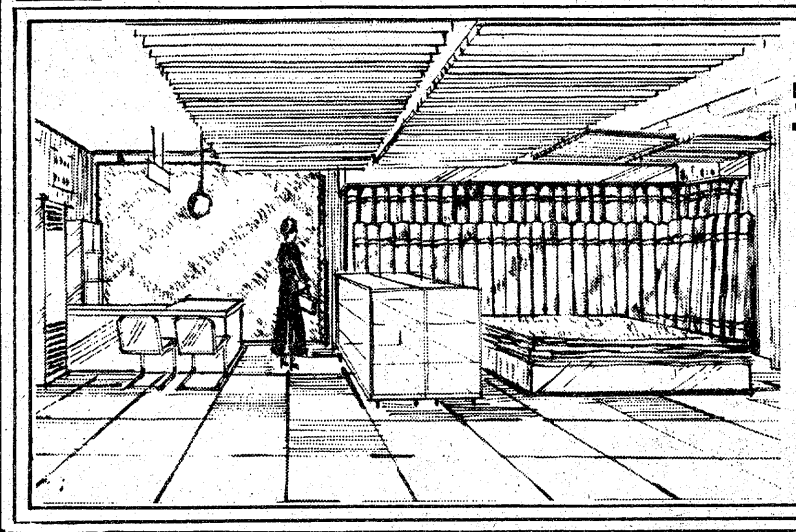

室内装飾の設計施工は当店を御利用下さい

＊＊営業品目＊＊

カーテン各種
カーペット各種
じゅうたん　（国産　外国産）
アクセントラグ　（国産　外国産）
マット類　（国産　外国産）
ブラインド
アコーデオンドアー
のれん
インテリア小物
内装クロス
ファッションフロア
ニードルパンチ
ロンリュム
リノリュム
インテリア商品各種
店舗用パイプ棚

建設業許可　特48—7471
防炎表示認定E—7—6823
いわき市室内装飾業協会会員
日本インテリア・デザイン協会の店

インテリアフタバ
いわき市常磐湯本町天王崎1—166
TEL・(0246)42—2224・43—6063

おふくろさん ③

【母㊐と孫と私と】母広沢アサ子は大正三年一月十三日生まれ。昭和三年七月7日に結婚。オサナ妻だった。現在は孫のいい遊び相手。

職人家庭で育った〝姉御はだ〟

田辺　久美さん

私の母は左官業を営む家に長女として生まれ、幼くして父を亡くし、気丈な祖母と職人達の間で育ったせいか、性格も姉御はだで、いまだに若い人達の面倒みがいい。私も、多分にその血を引いているのかよく年下の人に相談をもちかけられる。

さて、あまり母を喜ばせたことのない私だが、四年前に姉達と四人で父母を伴い、房総へ旅行をした時は、ふだん旅行慣れをしている母も大変うれしそうだった。かと思うと、私が東京へ就職した時には悲しそうな表情で勤務先までついて来たほど。

そんな喜怒哀楽を素直に顔に表す母が大好き。九人姉兄の末っ子として姉兄中で一番かわいがられ、心配をかけてきた私も今では一児の母。これからはこの子と二人で、おばあちゃん の話し相手になっていきたい。そして、この子が立派に成人するまで元気でいてほしい。おかあちゃんありがとう。

（平字六人町・主婦・26歳）

本社後援 今週の催し

◆10日（月）＝▽愛読者招待「ル・ジタン」（聚楽館・21日まで）

会と催し

11日

【平市民会館】▽いわき市地主会（10時）▽いわき労働基準協会総会（12時）▽カネボウ薬品研修会（12時30分）▽フォークコンサート（18時）

【勿来市民会館】▽まなぶ学習会（17時30分）▽市民学習会（18時）

【磐城市民会館】▽子宮癌検診（8時30分）▽バラード音楽練習（18時30分）▽禅の会（19時）

【磐城体育センター】▽お母さんコーラス定例会（10時）▽家庭料理Bコース開講式（10時）▽磐洋信用金庫第五十三期通常総代会（12時）▽チクチク会（13時）▽こどもを守る会役員会（14時）

【常磐公民館】▽洋裁サークル（9時）▽詩吟サークル、生け花サークル（13時）▽青年セミナー（18時20分）▽手編み、和裁サークル（18時）

【ことぶき会館・いわき民報ビル】▽マックスダイヤ展示会（9時）▽ベストラインプロダクツ（17時）▽マックスファクター会議（10時）▽丸仙魚市場会議（13時）

【草野ホール】▽民踊（19時）

【いわき産業会館】▽火薬類従事者保安講習会（9時）▽簿記講座（9時）

【千代田会館】▽浜波会（12時）

【文化センター】▽東芝自家発電技術講習会（13時）▽陶芸サークル〝磐陶会〟（10時）▽スイング・ユニット（18時）▽シンフォニックアンサンブル（18時）▽日本民踊平三喜会（13時）▽いわき御商団地設立準備会（18時）▽いわき小劇場（18時）▽日本乳業協議会料理講習（11時）

今週の株式

ガン関連を中心に吹き荒れた仕手株も、帝石の沖縄沖試掘の失敗によりその動きも治まり、どうやら業績相場へ移行しそうである。

ところで、今週にかぎり相場と、これまでも弱電株が買われ、つかれが見えるとガン関連にスイッチして相場を継いできたように、こんどは先週後半に見せたような、機械の一部、それに自動車部品の一部を買ってきている。三証金の残高を考慮した場合、一気に高値を更新していくとは思われないので、基調としては強く、その息も長いが、

＝個別銘柄の物色買い＝

あくまでも個別物色の人気が強いだろう。

金融相場をはやしてきていたのだが、世界の金融動向からみて、その材料も姿を消し、自動車、カメラなどの輸出関連、回復してきている機械などの受注産業など物色されそうである。

松下冷機、アイシン、大和ハウスなど注目したい。

（平・山吉証券調べ）

あすの運勢

小川　石洲

【1月生】周囲と協調して何かと有利、独走はマイナス

【2月生】情勢はなかなか苦しい、自力の限りがんばれ

【3月生】たとえ失敗してもくじけるな、先行き明るい

【4月生】周囲の協力を求めて結果よい、独走マイナス

【5月生】自分本位は結果マイナス、協調してまとまる

【6月生】情勢は悪いがあきらめるな、じっくり取組め

【7月生】感情に走って争えば不利、冷静に対処し好転

【8月生】過ぎたことにこだわるな、心機一転して前進

【9月生】立ち遅れをばん回するチャンス、積極性必要

【10月生】情に負けて不利を招く、他人事に深入り禁物

【11月生】甘い話に飛びつけば後悔する、用心しかれ

【12月生】運気は盛んで情勢明るい、引込み思案するな

五月十一日（火・仏滅）

市況

魚類

十日朝は小名浜、中之作両港にキワダが出回った。

【小名浜港】底引船十九隻二千九トン　定置網船一隻十四・五トン　巻網船二隻二十トン四百　小舟八十五隻四百キロ。▼キワダ　一万四百キロ　一二八九　三九三―二五〇▼サバ　一万四千百キロ　三四・八▼メヌケ　六千三百五十キロ　七〇〇―五〇▼カツオ　二千五百キロ　五六八―二三〇▼ドンコ　六千百キロ　一三〇―一五▼スケウダラ　五千五百キロ　五〇―二〇▼アカシ　三千三百キロ　七〇〇―四〇▼水ダコ　二千二百キロ　二〇〇―三〇▼ナメタ　千五百キロ　七五〇―一五〇▼メヒカリ　千五百キロ　三〇〇―二〇▼サメサガレイ　四百キロ　七〇―二五▼ニクモチ　三百五十キロ　七五〇―一〇〇▼ノドグロ　三百五十キロ　一〇〇―一〇〇▼ヤナギ　三百キロ　三五〇―六〇〇▼タナゴ　百五十キロ　六七〇―四〇〇▼ヒラメ　百五十キロ　二三五〇―五〇〇▼タイ　百キロ　三四五〇―二五〇▼ウニ　二千四百個　二五五―二三〇▼マツバガニ　八百匹　八〇〇―八五

【江名港】底引船八隻六トン七百　定置網船一隻六トン七百　小舟二十隻▼サバ　六千七百キロ　五〇―二〇▼タコ　四千二百キロ　二一〇―六五▼アカシ　千キロ　五〇〇―七〇▼ケ　五百キロ　五五〇―一〇

【小名浜港】底引船十九隻二十九トン　定置網船一隻十四・五トン　巻網船二隻二十トン四百　小舟八十五隻四百キロ。▼キワダ　一万四百キロ　一二八九　三九三―二五〇▼サバ　一万四千百キロ　三四・八▼メヌケ　六千三百五十キロ　七〇〇―五〇▼カツオ　二千五百キロ　五六八―二三〇▼ドンコ　六千百キロ　一三〇―一五▼スケウダラ　五千五百キロ　五〇―二〇▼アカシ　三千三百キロ　七〇〇―四〇▼水ダコ　二千二百キロ　二〇〇―三〇▼ナメタ　千五百キロ　七五〇―一五〇▼メヒカリ　千五百キロ　三〇〇―二〇▼サメサガレイ　四百キロ　七〇―二五▼ニクモチ　三百五十キロ　七五〇―一〇〇▼ノドグロ　三百五十キロ　一〇〇―一〇〇▼ヤナギ　三百キロ　三五〇―六〇〇▼タナゴ　百五十キロ　六七〇―四〇〇▼ヒラメ　百五十キロ　二三五〇―五〇〇▼タイ　百キロ　三四五〇―二五〇▼ウニ　二千四百個　二五五―二三〇▼マツバガニ　八百匹　八〇〇―八五

【江名港】底引船八隻六トン七百　定置網船一隻六トン七百　小舟二十隻▼サバ　六千七百キロ　五〇―二〇▼タコ　四千二百キロ　二一〇―六五▼アカシ　千キロ　五〇〇―七〇▼ケ　五百キロ　五五〇―一〇

野菜

▼ニンジン二五〇―一五〇▼ゴボウ二〇〇―一〇〇▼玉ネギ一八〇―一六〇▼キュウリ二七〇―一〇〇▼キャベツ一〇〇―七〇▼サツマイモ三〇〇―五〇▼ナガイモ三〇〇―一〇〇▼ジャガイモ八〇―三〇▼サトイモ三〇〇―二〇〇▼トマト三〇〇―一五〇▼タケノコ一五〇―五〇▼ウド二〇〇―一〇〇▼ピーマン七〇―五〇▼モヤシ三〇▼シイタケ一〇〇〇―五〇〇▼根ショウガ九〇〇―八〇〇（以上キロ）▼ホウレン草六〇―一〇▼葉類四〇―二〇▼カブ八〇―二〇▼ニラ四〇―二〇▼ネギ八〇―三〇▼春菊三五―一五▼葉玉ネギ四〇―二〇（以上束）▼大根六〇―一〇（本）▼玉子一八―一五（コ）

果物

▼リンゴ三八〇―一二〇▼スイカ四五〇―三〇▼バナナ一四〇―一二〇（以上キロ）▼イチゴ三〇〇―六〇（カップ）

（丸平青果市場調べ）

※お断り＝株式・前場は2面に。

みんぽう 映画案内

※【平】

☆ひかり座（五・三五）逢いびき（七・一五）ゼロ嬢の物語（→21日）

☆聚楽館（五・四〇）アイガー・サンクション（七・三五）ル・ジタン（→21日）

☆アポロ座（五・四〇）さらば夏の光よ（七・一〇）白い少女（→10日）

☆平東宝（四・二五）絶唱（六・一〇）あいつと私（七・四〇）エデンの海（→28日）

☆平東映（五・四三）濡れた砂丘（六・三五）西の廓夕月楼（七・五六）女高生飼育（→14日明朝五・〇〇まで上映）

☆名画座（七・二〇）東シナ海（→14日）

☆平ロマン劇場（五・二〇）痴漢の指先（六・三五）女教師・童貞狩り（七・五〇）団地妻・肉体金融（→11日）

※【常磐】

☆三函座　トラック野郎暴走一番星　強盗放火殺人囚（→18日）

※【小名浜】

☆国際　絶唱　エデンの海　あいつと私（→13日）

☆磐城座　イマージュ　幸福の条件（→13日）

☆金星座　持ち出しヒモ天国　処女すべり　三代目襲名（→14日）

☆銀星座　ピンク・パンサー（→14日）グレート・ハンティング（→28日）

※【植田】

☆うえだ館　シェーン　不死身の四点王（→12日）

☆中央館　痴女吸淫　女の唇のわなない　濡れた制服（→11日）

☆菊多館　暴走パニック大激突　横浜暗黒街　マジンガーの竜（→14日）

いわき民報 案内広告

●一ダン四行　一、五〇〇円

●同一広告五回以上掲載は一割引き

家屋

新築貸家一戸建て▽六畳六畳日照良▽場所＝平平窪・駐車可▽連絡先＝電㉗一四一一

アパート▽六畳四畳半▽ガス水道水洗トイレバス付▽場所＝平字正月町・引地アパート▽連絡電㉔二三九・夜七時まで

アパート▽1DK水洗トイレ付き▽駐車可▽場所＝平下平窪曲田橋近く▽連絡先＝電㉑二五四五

貸事務所▽二階▽約30平方㍍（九坪）▽電話ガス水道水洗トイレ付き▽場所＝平字下の町NHK東▽連絡＝電㉔二六一一

アパート▽六畳四畳半▽ダイニングキッチン（四畳半）バストイレ完備▽場所＝内郷綴町金谷入り口バス停前電㉖六九三五

新築アパート▽六畳六畳四畳半▽洋ダンス、ガスぶろ水洗トイレ電話付、駐車可▽場所＝平鎌田▽連絡先＝電㉔七七七九

貸家新築一戸建て▽六畳六畳四畳半▽台所ふろトイレ付▽駐車場有り▽場所＝平南白土▽連絡先＝電㉔八三五四

貸家一戸建て▽六畳二間五畳四畳半▽台所トイレガスぶろ付▽駐車可▽賃一万九千▽平下平窪曲田バス停近▽電㉔八四九二

アパート▽水洗トイレ付駐車可▽場所＝平市営球場入り口、第三菱川荘▽連絡先＝電㉓三六一〇

新築ハイツ▽六畳四畳半DK四畳半バス水洗トイレ付駐車可▽場所＝自由が丘団地▽連絡先＝電㉑三七五七

新築ハイツ▽六畳四畳半DK四畳半バス水洗トイレ付駐車場付▽場所＝明治団地入り口▽連絡先＝電㉑三七五七

貸家六畳四畳半四畳半▽台所バス水洗トイレ付▽駐車場有り▽場所＝内郷小島町・競輪場近く▽連絡先＝電㉖四一二〇

新築貸家一戸建六畳六畳、三畳台所セット水洗トイレふろ設備最高日照良駐車可▽郷ケ丘団地▽電夜6時以後㉖四七六五

新築高級マンション六畳六畳バス水洗トイレ付駐車可▽場所＝内郷・御厩小学校前▽連絡先＝電㉖六六〇二夜八時まで

新築アパート八畳、六畳、台所四畳半バス水洗トイレ付き駐車可外各種有▽場所＝中央警察署裏▽連絡先＝電㉖七三七

土地

売地▽平下平窪第2区画整理内・12㍍道路面▽248平方㍍（75坪）▽3・3平方㍍6・5万円▽連絡先＝電㉓二八四四

募集

貸事務所三六平方㍍（十一坪）交通至便・駐車場有▽場所＝平字小太郎町山崎ビル内▽連絡先＝電㉔八七四六

お座敷ホステスを求む年齢18～40歳アルバイト可日給八千円上▽連絡＝午後三時まで㉓八二五六・夜六時から㉓九四三一

女性を求む、委細面談▽平・田町▽バー「ゆみ」▽連絡先＝電ヒル㉔七九〇〇・ヨル㉓九五八八

麗人を求む
（アルバイト歓迎）
委細面談
高級クラブ　薊（あざみ）
平・仲田町　電㉓1029昼㊷2516

募集
男子営業部員
免許有　35歳まで　若干名
各種保険・手当あり　委細面談
株式会社　萩金庫
平谷川瀬（競輪場入り口）
電74―2631・3352

募集
カウンターレディー　2名
アルバイト可　年齢30歳まで
高給優遇・委細面談
スナック　フレール
平字白銀町　電昼㉓9594　夜㉔4897

急募
●女子事務員
〈1名〉
30歳まで
野本会計事務所
平字新川町　電㉓0057

OKADA　社員募集
●営業部員　4名　男子大卒または高卒25歳まで
●給　与　当社規定による（高卒77,000円・大卒92,000円）
●待　遇　昇給年2回・賞与年2回・社会保険・企業年金
●勤務時間　午前8時半～午後5時半
●休　日　日曜・祝日・土曜隔週休日
●応募書類　自筆履歴書を当社人事課あてご郵送願います
●応募締切　昭和51年5月20日
関東・東北に発展をつづける電気機器材料の専門商社
年間売上高　32億円
岡田電気産業株式会社
本　社　いわき市平谷川瀬字明治町27　電23―1411（代）
営業所　柏・水戸・日立・郡山・福島・住宅部品

社員緊急募集
技術と伝統を誇るあさ川製菓が事業拡張により募集します
◆製菓技術者　年齢不問
●勤務地　内郷工場
●勤務時間　午前七時～午後四時
●給　与　一一〇,〇〇〇円～一三〇,〇〇〇円
●貸与品　被服（上下）
◆製造技術見習　年齢三十歳まで若干名
●勤務地　内郷工場
●勤務時間　午前七時～午後四時
●給　与　七〇,〇〇〇円～八〇,〇〇〇円
●貸与品　被服（上下）
◆営業員　年齢四十歳まで若干名（自動車運転免許所持者）
●勤務地　平支店
●勤務時間　午前八時～午後五時
●給　与　八〇,〇〇〇円～九〇,〇〇〇円
●貸与品　制服（上衣）
◆申込先
●平職業安定所または平四町目店・内郷工場人事係へ
あさ川製菓株式会社　平支店
平支店　いわき市平字四町目15　☎㉔五七五五
内郷工場　いわき市内郷宮町宮沢61　☎㉖二六〇二
☎㉗一五二九

土地仲介案内
《売地》
●土地付建物平上荒川鹿島街道沿い　土地140.85平方㍍（42.6坪）　建物99平方㍍（30坪）　総額750万
●平・旧城跡329平方㍍（約100坪）　3.3平方㍍9.5万円
●久世原団地　387平方㍍（117坪）　3.3平方㍍6万円
●平・杉平　341.45平方㍍（103坪）　3.3平方㍍6万円
●下神谷仲田　1090平方㍍（330坪）　3.3平方㍍5万円　分割可
福島県知事（3）122号
飯野不動産株式会社
平字大町20　☎23―3010代

売地　小名浜　商業最適　ヨークベニマル　新築店舗隣　510平方㍍（154坪）　価格相談に応じます（仲介）
貸家　小名浜字吹松（アパート）3DK　4軒　賃2万　小名浜大原　3DK　1戸建て賃3万　郷ケ丘　3DK　2棟　賃3万（仲介）
福島県知事（1）838号
小名浜字丹波沼フジコシサンワ店となり
真友（しんゆう）不動産
電54―7587（夜）53―5098

売地　■江名地区■　396平方㍍　120坪　3.3平方㍍　5万3千（仲介）
売地　■常磐上ノ台団地■　283.8平方㍍86坪　3.3平方㍍5万5千　日照最高即建築可能（仲介）
売地　■常磐上ノ台団地■　313.5平方㍍95坪　■3.3平方㍍5万5千　日照最高即建築可能（他残り4区画あり）（仲介）
福島県知事（1）832号
総合不動産商社
宝土地開発
小名浜二小前　☎㉜5008

宅地分譲
◆場所　好間町榊小屋地内　環境絶佳　平駅から車で15分
◆物件　256平方㍍～735平方㍍まで　7区画　3.3平方㍍当たり　1.4万円
福島不動産商会
いわき市平字小太郎町1ノ15　福島不動産ビル3階
TEL・23―8131代