夕刊
いわき民報
郵便番号 97
いわき市平字田町63－7
いわき民報社
振替口座（郡山）4028
本社 0246 ㉓1666
小名浜支社 0246 ㉜3560
常磐支局 0246 ㊷2380
勿来支局 02466㉒2903

ベビー子供服
小名浜名店街
タカノ
ピポパポ54－3678

総合卸センター

建設計画指導研究会

65社以上の参加が必要

県内企業へ呼びかけ

中小企業振興事業団 主任指導員迎えて

いわき総合卸センターの建設計画を検討する指導研究会が、このほど中小企業振興事業団の北川主任指導員が現地を視察したあと、県、市、センター準備委役員によって行われた。その結果、現在の参加四十一社を「六十五社以上」に増強するため、五月末を目標に県内の有力企業に参加を呼びかけることにした。その後、企業個々の、そして計画全体の診断を受け、九月末までには準備体制を確立、念願の五十二年度着手（高度化事業の認可）へ明るい見通しをたてている。

現在のところは41社

用地取得問題でつまずき、二転三転したいわき卸商団地づくりだが、市街化調整地区への変更、農地の転用といった手続き上の問題は別として、いわき市常磐三沢、松久須根、鹿島町下矢田にわたる三十一㌶の取得が決まっており、問題は総事業費七十一億円の大半を長期返済、低利で借りられる中小企業高度化事業資金の融資認定がカギとなっていた。

県でも福島、郡山につぎ、いわき市にも卸商団地建設の必要性を認め、その建設へは積極的。特に小名浜港、自動車道といった流通機能を持ついわき市の流通基地づくりに、地元卸売商業の弱体が心配されていただけに、その早期強化がのぞまれていた。

【中小企業振興事業団指導員を迎えての研究会】

52年度着手めざす

商工会議所が呼びかけ

認可の決定権を持つ中小企業振興事業団が現地に乗り込んで来ての今回の事前指導研究会は、同建設計画案をめぐって行われ、必須条件といえる参加企業六十五社以上（大企業二〇％以内）が、今のところ四十一社（大企業一社）しかないことから、五月末までに県内の有力企業に参加を呼びかけて六十五～七十社までに増やすことを第一義とし、県内の商工会議所を通じて呼びかけを開始した。

団地中央を常磐バイパスが通過分断することによる団地効率の低下を防ぐため、もうひとつ良案はないか、レイアウトを再検討する。また市街化調整区域の区域変更については県と農地転用については市農業委員会を通じ県と協議して制度上の解決を進めていくことにした。

参加企業が目標に達し次第、企業個々の診断を開始、九月末までには計画診断を済ませ、五十二年度高度化資金の適用事業として認可を取り付ける最終活動に入る。

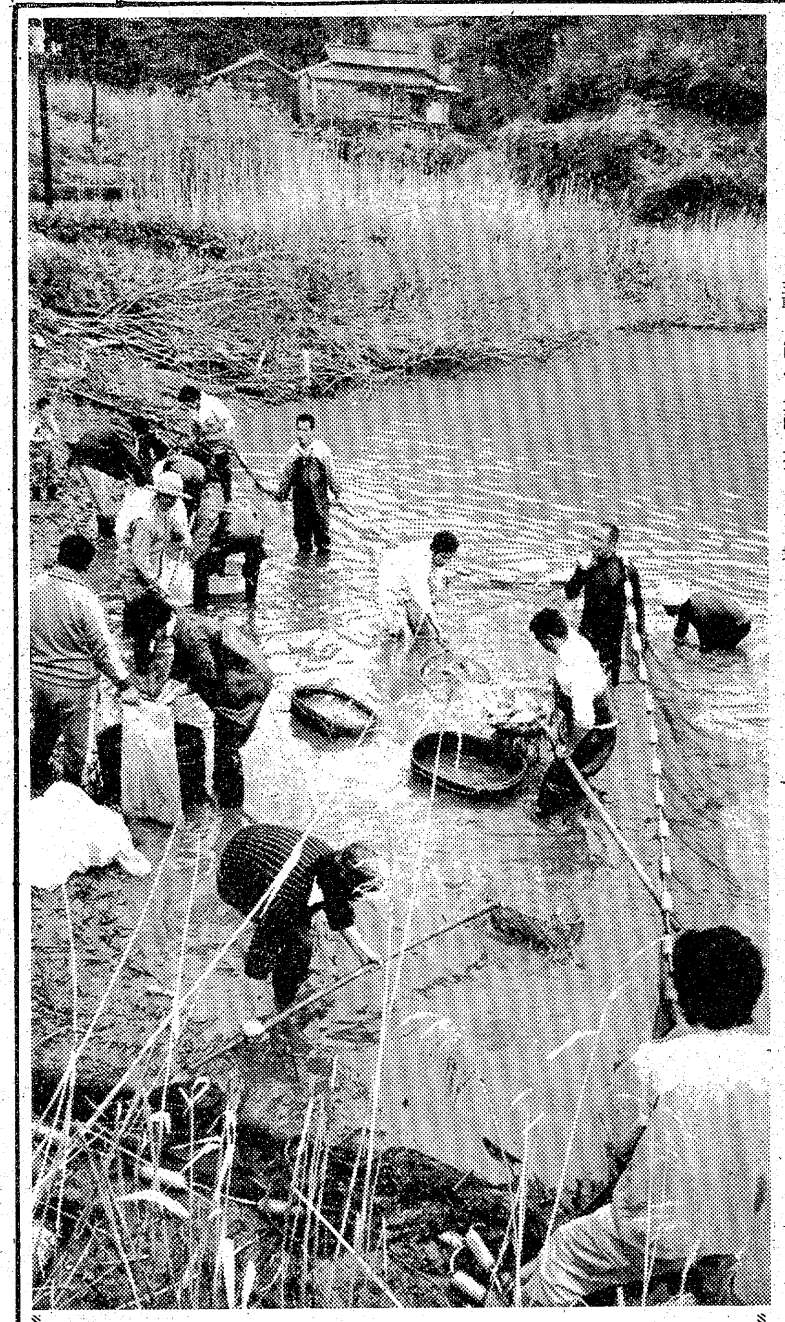

二年ぶりにため池で魚取り

いわき市小名浜岡小名字池ノ内地内にある農業用ため池がこのほど二年ぶりに地引き網を入れて養魚を根こそぎ捕えた。農繁期で水を田に引いたため水量が減ったのを待って行われたもの。この時期は各地でこのような魚取りが行われているが、これも農家にとっては楽しい行事の一つである。

参加したのは部落の人たち男も女も、老いも若きも総動員された。網の輪が小さくなってタモを入れるとコイやフナやウナギが元気にハネる。育ちもまちまちで、二年間も辛抱したカイがあったわいとみんなのほほをほころばせた。

区内会長に藤倉武雄さん

平第28区で役員改選

平第二十八区（大町、十五町目、仲間町の一部）はこのほど、平消防団詰所で昭和五十一年度総会を開き、予算案、事業計画案を審議、採決した後、次の通り役員を選んだ。

▼区内会長＝藤倉武雄▼副会長＝本間七五三吉▼会計＝佐々木修▼第一部長＝浅見公平▼第二同＝涌井恵次郎▼第三同＝前田慶勝▼第四同＝藤井民二▼第五同＝渡辺四郎▼衛生部長＝大庭清次▼監事＝小林勝次　鈴木剛二

あすはお休み
明12日(水)は定休日のため
全店休ませていただきます
■当日は　平駅ビル店・弘済会売店をご利用ください

本日12ページ

いわき抄

▼…いわきのハマはいよいよ夏漁にはいった。けさも小名浜、中之作港へキワダ、ビンナガマグロやカツオがドッと出回って市場をにぎわした。自然の恵みというのは有り難いもので、田植えがちょうど始まるころカツオやキワダの魚群が潮に乗って接近して来る。「サクラ前線」のように日本列島を南から北へ向かう「カツオ・キワダ前線」を記録すると、その年の海の季節の移り変わりがよく分かって楽しいものになる。

▼…夏うまい魚といえばカツオ、ビンナガであろう。カツオをニンニクで食べると食欲を増し、味を引き立てる。家庭によって食べ方もいろいろあって、工夫するとオツなものである。ビンナガは七面鳥の肉と似ているところからアメリカでは好評で、対米輸出の花形商品である。とくに夏ビンナガが、冬とれたものより美味なので冷凍やカン詰めにされる。ビンナガの油づけカン詰めは定評がある。このビンナガもトンボとか、ビンチョウといったように別名が多いのでハマッ子以外はフに落ちないらしい。魚の名前一つとってみても、むずかしいものである。

信用あるブランド
クマヒラ
行き届いた設計で
高く評価されています
福島県浜通り代理店
萩金庫
平谷川瀬　☎74－2631・3352

お菓子の専門店
みよ
TEL. 23－7111(代)

いわきの古刹　薬王寺

いわき市四倉町大野

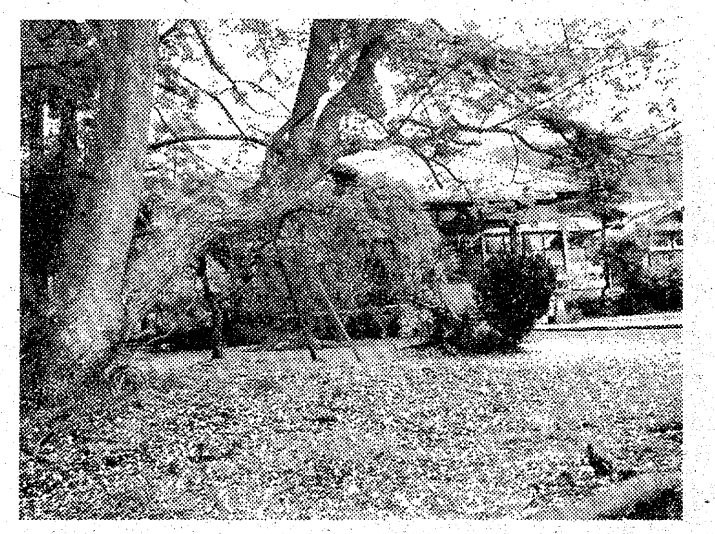

薬王寺は　大同年間（1150年前）徳一大師によって　四倉町八茎に創建されたものであるがおよそ600年前 いわき地方に台頭した豪族　岩城氏の3代郡主清胤の子　隆忠が中興の祖として本寺を大野に再興　荘園100石　朱印50石　山林8町歩　伽藍48　末寺162カ寺を有したといわれる　だがこの荘大な寺院も　戊辰の役に　笠間藩士がここにこもり官軍に抗したため　兵火に焼き払われ今はその跡形も見られない　現本堂は元禄時代に改築された古堂を　明治30年に八茎から移築したものである

渡辺住宅工業株式会社
いわき市好間町下好間字渋井18 TEL・36－3511代
1級建築士事務所登録番号第(804)1150号・建設業者許可番号 福島県知事許可(般)48号・宅地建物取引業者免許番号 福島県知事(2)第402号

物価は表面〝平静〟に経過

市50年度調査

豚肉独走28％上がる

公共料金 引き上げが待機

いわき市は十一日、五十年度の小売価格動向調査結果をまとめた。それによると四十九年度に比べて値上がりしたのは豚肉など八品目、値下がりしたのはチリ紙など四品目（いずれも平均価格）で、総体的にはこれといった急騰はみられなかった。しかし、データはともかくとして、「物価は上がる一方」という生活実感は当分改められそうにもない。国鉄、電力などの公共料金の値上げが控えているだけに、依然としてサイフのひもを引き締めておく必要があるようだ。

市が調査した小売価格は豚肉、玉ネギ、しょう油、ミソ、砂糖、食用油、石けん、洗剤、灯油、LPガス、チリ紙、トイレット・ペーパーの十二品目。この一年間にかぎってみると上昇線をたどったのは玉ネギ、豚肉、灯油の三品目。逆にジリ安はトイレット・ペーパー、しょう油、チリ紙、食用油で、その他はほぼ横バイだった。

玉ネギは五十年産が不作だったのと、今春に入って他野菜が異常高値となり、その代替物として需要が伸びたため。また、豚肉はオイル・ショック以来の飼料高が影響して飼育頭数が減少、緊急輸入対策などの実効が上がらぬまま六～七月に高騰、そのままの水準で推移した。灯油は六月元売指導価格が廃止され、新価格に移ったのと、十月にOPEC（石油輸出国機構）が原油価格を一〇％引き上げたためジリ高になった。

一方、四十九年度の平均価格を一〇〇とした場合、最も高騰したのは豚肉一二八、次いで玉ネギ一一四、砂糖一一三、灯油一一〇、石けん一〇七、食用油一〇六、LPガス一〇五、洗剤一〇三。逆に一〇〇を割ったのはチリ紙七五、トイレット・ペーパー八七、しょう油九五、ミソ九七。豚肉など八品目が三～二八％値上がりし、チリ紙など四品目が三～二五％値下がりした計算になる。しかし、五年前に比べるといずれも一・二五倍から二・一七倍にハネ上がっている。

地区別では、豚肉、LPガス、チリ紙、トイレット・ペーパーが比較的旧町村部で安かったが、あとは旧市部よりワリ高。店の形態ではチリ紙、トイレット・ペーパーを除くと、一般小売店よりスーパー、生協、農協などが安かった。

野崎さん50万円寄付

いわき市小名浜字古湊二八、会社社長野崎武一さん(四)は十日午前、市社会福祉事務所を訪れ、亡父貞行さんの遺志により現金五十万円を寄付した。同事務所ではこの金を「社会福祉振興基金」として積み立てる。

交通安全寄付3件　このほど「交通安全のために」と三件の寄付があった。

▽いわき市好間町下好間字大舘一二八、カワラ職人富山勝男さん(三)＝拾得金の謝礼三千円と小遣い二千円▽同市平字鎌田町六九、平三小六年前田文典君(一)＝拾得遺付金五百円と小遣い千三百五十円▽同市内郷綴町金谷二ノ一、御厩小二年神場貞久君(七)＝拾得還付金千円。

入遠野で健康相談　いわき市遠野支所は十二日午前十時から午後二時まで、入遠野公民館で健康相談を受け付ける。

依然として中田横穴に人気

本年初公開に170人

いわき市教委は九日午後一時から、同市平沼ノ内字中田地内の中田装飾横穴を一般公開した。今年度初めてで、近所の小学生や遠くから駆けつけた家族連れなど約百七十人が見学した。

同横穴は赤と白で彩色された装飾古墳。昭和四十四年バイパス工事中に発見され、翌年国の史跡に指定された。一般公開は四十八年度から。気温や湿度などの影響が少ない春から秋にかけて行われており、昨年は約七百人が見学した。十月十日まで毎月第二日曜日。

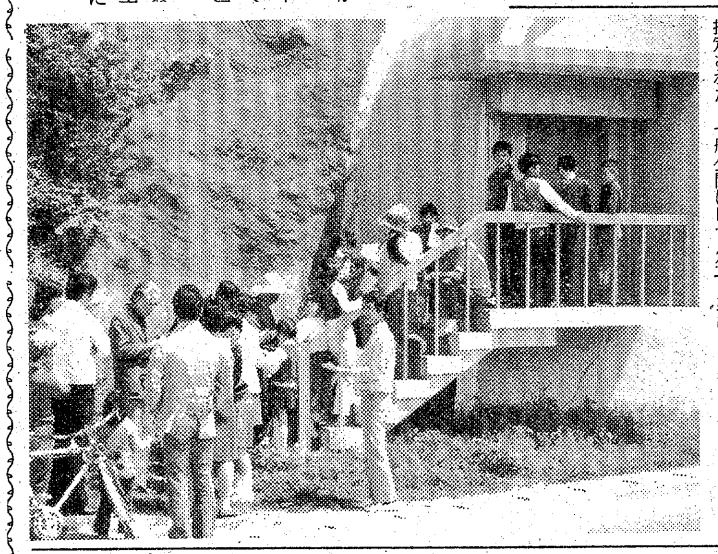

【中田横穴の公開を待つ市民】

小名浜職場野球 4・5部成績

16日は準決勝

小名浜職場野球連盟主催、本社など後援の小名浜職場野球四日目の九日、東邦亜鉛、磐城通運ターミナル、小名浜製錬、新日本の四球場で四、五部リーグの試合が行われた。

その結果、四部では小名浜興産、常磐特殊鋼、福浜工業、直十開発が勝ち進み、十六日にはすでに対戦相手の決まっている三部とともに準決勝戦が行われる。

試合結果次の通り。

【第4部】

常磐特殊鋼 011 701 010 000 3 10
日本検数協会B 000 020 000 000 3 6
（常）伊藤―後藤

（日）清水―大矢

磐城地区特定郵便局 300 302 6× 000 11 3
小名浜興産
（磐）鈴木（正）―中田
（小）延々―佐藤（好）
▽本塁打＝延々②（小）

磐城鋼材 001 100 124 101 4 0 13 2
通運製錬営業所
（磐）岩手―柳
（通）水野―駒木
▽本塁打＝柳葉（通）

福浜工業 108 300 401 000 0 1 13 5
三洋海運
（福）飯沼―安田
（三）吉田―平山
▽本塁打＝岡部②、斎藤（福）

小名浜興産 202 000 030 000 0 2 6 3
通運製錬営業所
（通）今野―駒木

【第5部】

東邦銀行 131 220 110 201 2 0 9 7
水道局磐城業務所
（東）川崎―美和
（水）小野―小野（正）

七十七銀行 033300 10 丸清工務店 011100 00 2 7
（七）庄子―高橋
（丸）馬上―吉田

東邦銀行 101000 00 日星製作所B 001110× 3 2
（東）川崎―美和
（日）小野―猪狩

田山運送 030 000 0 2 7
福島臨海鉄道 000 000 0 0
（田）酒井―加藤
（福）松本―高野

KK興洋 010 200 420 040 × 0 10 3
和光電気
（興）菅原―平子
（和）生田目―白鹿

くみあい飼料B 022204 1 9
磐城通運B 000002 1 3 9
（くみ）二瓶―堀
（磐）草野―緑川

日本塩回送 010000 3 4
磐城消防署B 010020 0 3 4
（日）渡辺―志賀
（磐）斎藤―鈴木

運輸省 204 03 9
小名浜郵便局 000 00 0
（運）寒河江―長曽我部
（小）鈴木（安）―鈴木（勝）

常陽銀行 000011 0 2
小名浜トヨタ 300007×
（常）斎藤―吉田
（小）富永―市川

海上保安部 300000 02 5
小名浜製作所 030000 00 3
（海）及川―畑中
（小）加藤―生田目

イワキ生コン 000000 00 0
菱光産業 000202× 4
（イ）舘―川澄
（菱）遠藤―佐藤

小名浜トヨタ 001 00 1
菱浜興業 0010 0× 10
（小）山野辺―市川
（菱）安斎―鈴木

東北鉄骨 000 10 1
菱化吉野石膏 302 2× 8
（東）松川―塩田
（菱）四方―新妻

菱光産業 440 200 000 000 0 10
磐洋信用金庫B
田山運送 221 000 000 000 0 1 6
（田）酒井―加藤
（くみ）二瓶―堀

▽二塁打＝永山（秀）（サ）
◇同（10日）
常磐カスターズ 011003 5
太平洋クラブ 100100 2
（常）増藤―永山
（太）中島、長塚―猪狩
▽二塁打＝中島、長塚（太）

会と催し

12日

【平市民会館】▽（株）朝水商会落成式典（9時）▽下水道課（17時）▽早起き野球代表者会議（17時）▽近代京流きもの教室（18時30分）

【勿来市民会館】▽学会学習会（19時）

【磐城市民会館】▽子宮癌検診（8時30分）

【磐城体育センター】▽ヨークベニマル小名浜店結団式（9時）▽民踊練習（13時）▽小名浜民踊同好会（19時）

【常磐公民館】▽盆栽教室開講式（18時）▽ペン字サークル、書道サークル（18時）

【ことぶき会館・いわき民報ビル】▽マックスダイヤ展示会（9時）▽マックスファクター会議（10時）▽スタット化粧品講習会（18時）

【しゃくなげ会館】▽万部別組合長会議（10時）▽福島県経営指導課ラッキーマート経営診断説明会（13時）

【草野ホール】▽カワイ体育教室（14時）

【いわき産業会館】▽御けし洗い講習会（9時）▽医療保険請求事務講座（13時）▽いわき商工会議所商工中金・中小公庫金融相談（13時）▽日本社会党いわき総支部学習会（17時）

【文化センター】▽昭和50年度少年教育研究協議会（9時）▽着付け教室（18時）▽労働学校（18時）▽いわき版画の会（18時）▽石城山岳会（18時）▽黒潮学習会（18時）▽アートフラワーサークル（13時）▽弦楽アンサンブル（18時）

好間町囲碁将棋大会成績

好間町囲碁会（柴崎一弥会長）の好間町囲碁将棋大会は九日、同町北好間の長寿院休憩所で行われ、囲碁は魚躬喜作さん、将棋は小名浜から遠征してきた丹野一夫さんがそれぞれ優勝した。

▽囲碁①魚躬喜作②大谷重雄③坂本進治④橘春吉⑤太田栄作

▽将棋①丹野一夫②斎藤義明③萩坂昭洋④石井政義⑤大槻新吾

堀江氏の「勲章」出版記念会

19日、ホテルニュージャパン

いわき市好間町出身、堀江清弥氏（旧姓叶多）の小説「勲章」の出版記念会は十九日午後六時から東京のホテルニュージャパン竹の間で開かれる。発起人は三浦逸雄、三浦朱門、曽野綾子、草野心平氏その他。

堀江氏は磐中を明治四十五年卒、早大英文科出身。今春三月まで跡見学院女子大教授だった。

少年サッカー9日の成績

第三回いわき市スポーツ少年団サッカー・リーグ戦は九日、小名浜東小グラウンドで行われた。結果は次の通り。

〈一部〉
小名浜東 7―0 渡辺
勿来 6―0 草野

〈二部〉
四時 1―0 ゆうがお
勿来ジュニア 2―1 緑松
東 3―1 四時

いわき球友会

◇5月大会（9日）

サンバルーン 201000 2 5
諸橋生コン 000002 1 3
（サ）大峰―永山（寿）
（諸）鈴木―高橋

▽三塁打＝鈴木、永山（秀）（サ）
▽二塁打＝永山（秀）（サ）

株式・前場

本日の市況はN・Y株式の一千〝回復を好感して続伸。朝方は大和ハウスなど住宅株や弱電、キヤノン、小西六など人気株が買われた。半面、昨日引けにかけ買われたガン関連株は、早くも利食いに反落、弱電株も伸び悩んだことから、中盤は伸び悩み一服商状になった。前引けにかけ、東燃が新高値を付けるなど石油株が軒並みに買われ、フィルム、住宅株も確りした。

主な高い銘柄はグンゼ九円、東京綱十三円、豊田織十五円、愛知機十七円、島津十七円、日立工十七円、日新火十五円。

主な安い銘柄は松井建十五円、三菱十四円、住友ベ九円、芝セラミ十二円、日電子九円、小糸製九円。

（地元銘柄）日化成百三十二円、呉羽化四百九円、岡理ゴム二百四十六円、七十七銀二百五十五円、常陽銀二百二十五円、東邦銀二百二十五円。

日経ダウ三円四十八銭高の四千六百三十四円六十六銭。出来高概算一億株。

（平・水戸証券調べ）

あすの停電

▼平地区＝（13時30分～15時30分）南町の一部

あすの大気汚染予報

【硫黄酸化物】硫黄酸化物の大気汚染は少ない見込みで、一時間当たりの濃度は〇・一㏈を超えないでしょう。

【光化学スモッグ】光化学スモッグの発生する恐れはない見込み。

（小名浜測候所調べ）

天気予報

玉半提供 ☎74五〇三二

【今夜】南東の風、曇り。

【明日】東の風、曇りから日中雨が降るが南部は朝のうち降りだすところがある。

【海上】今夜、多少波。明日、波が次第に高くなる。

【気温】▽10日＝最低7・7度（平年10・4度）、最高18・6度（同18・6度）。

あすの暦

5月12日（水）
旧4月14日 安
大六 31 34
赤口 48 03
日月 53 28
月齢 4・18 48
出 16 3
入 1・15 8
満潮 20・49
干潮

故母永山クニの葬儀の際はご多忙中のところ遠路わざわざご会葬下されご丁重なご香料を賜りご芳情誠に有り難うございました
早速お伺いの上お礼を申し上げるのが本意ですが略儀ながら紙上でお礼を申し上げます
昭和五十一年五月十一日
いわき市平字大町八ノ一（ナガヤマクリーナー）
喪主 永山克彦
親類一同

あすは全店休ませて頂きます
誠におそれ入りますがあすは全店休ませていただきます　お休み明けにはお買い得品を山積みして皆様をお待ち申し上げます
越 フジコシ
平店㉓一二三四・小名浜店㉝四一九一
植田店②二一七一・内郷店㉖二六〇〇
湯本店㊷四一四一・さんわ店㊸三一八一
浪江店④二九五五・原町店③六一〇六
相馬店⑥五一四六
亀戸店（六八四〇）六四一

祝祭日には家ごとに国旗
国旗一式
卸・小売り
さかいや本店
いわき市平・正月町一平郵便局隣　電74二四八五

あなたのフィーリングにぴったり〝若さが一ぱいです
こよいもマイペースでどうぞ……
＊サービスタイム
8時までご来店の方最後まで
ニュー ライラック
★たいら白銀町8・世界館ビル隣地下　☎㉓2666

茶の木村園
「新茶」
○羽衣＝百㌘　八〇〇円
○春蘭＝百㌘　五〇〇円
○清秀＝百㌘　六〇〇円
○薫風＝百㌘　四〇〇円
「八十八夜の、手もみ新茶」
本店／いわき市平・五色町
支店／平駅前白銀町大通り
電七四―五七〇四
電七四―六一一一

味の宝石
あさ川の洋菓子
BATEAU Cheese バトーチーズ
7ケ入り折り 500円
14ケ入り折り 1,000円
あさ川
平・四町目　電74―5755

荒川マユミ ソプラノ独唱会

本社後援 23日文化センター

いわきの出身 こんど二回目

【独唱会を開く荒川マユミさん】

第二回荒川マユミ・ソプラノ独唱会は市教委、磐女同窓会、国立音大同調会員支部、いわき民報社後援で二十三日午後二時から市文化センター大ホールで開く。曲目はシューマン・ブラームスの歌曲を歌う。ピアノ伴奏浅海都志氏。

荒川さんはいわき市平字才槌小路六、歯科医伊藤一人さんの長女で磐女を経て昭和四十三年国立音大声楽科を卒業、田中伸枝女史、松山芳野里氏、川合武彰氏、畑中更予氏らに師事、現在日本音楽学校の講師。四十八年春に第一回独唱会を平市民会館で開いている。今回も母校の関係者が声援している。入場料千円、学生五百円。

車イスのまま上がる

カナン村 念願のリフト付バス

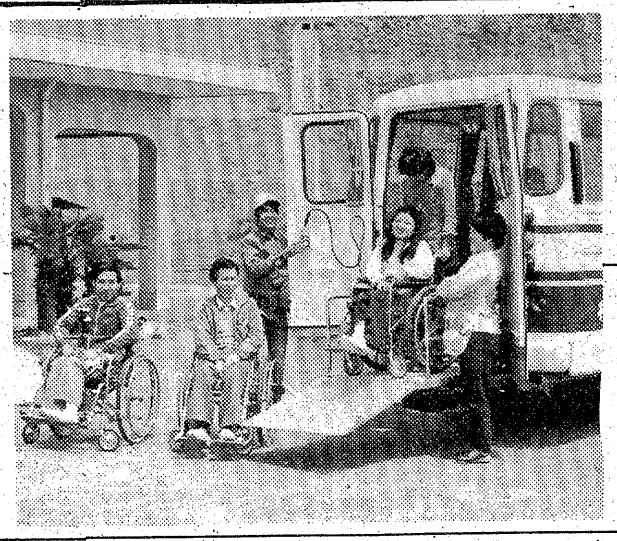

【新兵器のリフトを使って早速乗り降りの練習をする入所生】

「車イスのまま乗れるバスが来た！」―重度身障者授産施設カナン村（鎌倉章所長、入所生四十九人）はこのほど、社会福祉法人清水基金（東京）から五百五十万円の助成金を受け、車イス専用リフト付きバス一台を購入した。

バスは車イスに座ったまま乗れるように改造したため、二十九人のところ運転手を含めて十八人乗り。何といっても〝新兵器〟は後部に備えたリフト。エレベーターのように地面から床まで約七十㌢を昇降し、車イスに座ったまま乗り降りできる。

また、このために車庫を建てることにしたが、建設費約百万円は市民からの寄付を充てる。

これまで旅行などをするたびに職員がおんぶして乗用車に、車イスはトラックに乗せて運んでいたため、その仕事だけで汗ダクだった。今度のバス購入でそれらが一挙に解決できたわけで、「気軽に外出できるようになった」とみんな大喜び。

もう一度子供の環境見直そう

浜児童相談所 児童福祉月間始まる

県浜児童相談所は児童福祉月間が始まった一日、児童福祉を市民に訴える立て看板二枚を製作、県道いわき―小野線（鹿島街道）の同相談所入り口道路両側に設置した。

この看板はタテ二㍍、ヨコ五十㌢で、「児童福祉月間『もう一度子供の環境みなおそう』」と書かれてあり、期間中に子供の不幸な事故ゼロを達成したいという願いがこめられている。

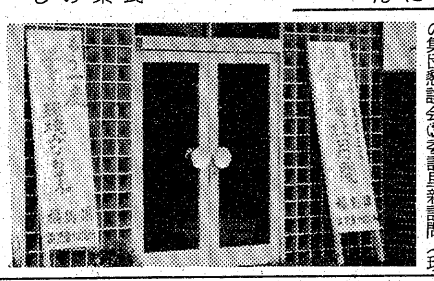

【児童福祉の立て看板】

同相談所ではこのほか、①市民の一日所長（成清マサコ市母子福祉会長）②保護中の子供と母親との集団懇談会③委託里親訪問（現在十二件、十四人の子供を委託中）④「なかよし学園」開校⑤重点地区特別巡回相談―などを実施、家庭内での「子供とのかかわり」を重点的に見直し、環境浄化の方向へ持っていく考え。

勿来勤労ホーム5月の行事

いわき市勿来勤労青少年ホーム五月の行事予定は次の通り。

【料理教室】10・12・17・19・24・26日（午後六時）

【茶道教室】13・20日（午後六時）植松君子講師　14・21日（同）谷口貞子講師

【生け花教室】14・21日（午後六時）谷口みち講師

【社交ダンス教室】14・21日（午後六時）小林襄行講師

【書道教室】8・22・29日（午後六時）笹川華笙講師

【着物着付け教室】11・25日（午後六時）鬼頭正子講師

スリ被害が236万円

鉄道被害

帽子掛けの上衣ねらう

平鉄道公安室がこのほどまとめた昭和五十年度鉄道犯罪概況によると、同室管内で発生した刑法犯罪は百十五件で前年度百十二件とほぼ同じだった。罪種別では脅迫、恐かつが姿を消した半面、器物破損、窃盗が増えている。最も多かったのは窃盗八十一件（七〇％）で、うちスリは半分以上の四十七件もあり、被害額は実に二百三十六万八千百三十四円。

罪種別発生状況では窃盗のうちスリが四十七件（前年二十九件）、置き引きが八件（同十件）、その他が二十六件（同三十七件）。レールに石などを置く往来妨害は十九件（同二件）、窓ガラスを割るなど器物破損は九件（同三件）、忘れ物を持ち去る横領は四件（同六件）、暴行傷害は二件（二％）。昨年三件あった脅迫、一件の恐かつと公務執行妨害など粗暴犯は姿を消した。

窃盗を場所別に見ると、スリはほとんどが列車内で四十四件（九三％）、それも急行が二十四件（五一％）と半数。置き引きも列車内が六件（七五％）と最も多い。被害額はスリで約二百三十六万円、置き引きで六十八万七千七百円、その他で二百十五万五百二十五円。

スリの手口は「帽子掛けの背広」が二十三件（四九％）と半数を占めている。これは上衣が掛けてある帽子掛けの上から上衣を掛け、さも自分の上衣のふりをして相手のポケットから盗むもの。眠っていなくても、雑誌を読んでいる時でも被害に遭う。「自分の背広は前の帽子掛けに掛けると目に付きやすく、安全なんです」と公安職員。車内に乗り込む混雑時もねらわれやすいという。

月別発生状況では、五、十一月が十四件ずつで最高。次いで七月の十二件、八、一月の十一件ずつとなっており、行楽期、帰省期に多い。同公安室では「被害に遭わないためには、財布などの貴重品は必ず身に着けておくことです。寝台車や女性のハンドバッグもねらわれやすく、混雑している時は特にしっかりと握っていて下さい」と話している。

商店街

イガリ印刷＝平・下川原六五に新店舗落成＝株式会社イガリ印刷の新店舗が落成、これを機にデザインルームを新設した。社長は代表取締役猪狩定芳氏。電㉑局一三一代。

郷ケ丘住宅で＝郷ケ丘一丁目の郷ケ丘住宅綜合記念セール＝センターでは5月末まで勉強部屋などの特別記念セール。

内職求人案内

【本所扱い】▽クリスマスセット組み立て＝十人、工賃各種、グループ▽電線加工＝二十人、工賃各種、個人▽人形組み立て＝十人、工賃各種、個人▽アロハ縫製＝八人、一枚七十五円～二百円、グループ

【常磐支所扱い】▽人形組み立て＝十人、工賃各種、個人、グループ▽紳士服まとめ＝十人、一枚二百円から、個人

【勿来職安扱い】▽セーター刺しゅう＝十人、工賃各種、個人▽羽織組み紐＝五人、工賃各種、個人

【平職安磐城出張所扱い】▽クリスマスセット組み立て＝十人、工賃各種、グループ▽人形組み立て＝十人、工賃各種、グループ、個人

100貨店

五月は商店など従業員、社員の慰安旅行シーズンである。一泊二日から二泊三日など、なかには全社員ハワイ行きという豪華版もあるとか。不景気なだけに海外旅行でパッと景気づけるのも、また命の洗濯になるだろう。連休明けになって、やっと初夏らしい天候になったが、連休を休まず働いてきたからであろう◆ところで、社員旅行といっても、近ごろは、ファミリー的旅行を好んで、団体旅行をさける傾向が強い。とくに若いひとに多い。せっかくの休みだけに親しい同志とかグループで楽しもうというもの。修学旅行的なにぎやかなものを敬遠するわけだ。職場にもよるが、こういう機会をとらえ、社員間の親睦を果たそうという主催者のねらいからいわせると全く困ったもの◆社員旅行の場合は、小遣い以外いっさいの経費を会社で負担するとか、大半を補助するので、個人的には軽い負担で旅行できるのだが、それでも敬遠する。そこである会社では、アンケートをとり、「今後も社員旅行を続けた方がいいか」との問いに八〇％の賛成が得られた場合は、賛成多数として継続するが、それ以下の場合は、今後やめてしまうということになった◆会社にしてみれば、中止した方が、余計な出費を出さずに済むわけだが、やはり年に一度の社員旅行によって楽しい思い出やコミュニケーションが図られるとすれば、ゼニカネを別にしてぜひ実施したいところである◆そこで、社員旅行の仕方について考えてみると、毎年一泊二日程度の日程では行き先もきまってしまう。そこで二年に一度とか、二泊三日とか、年間行事の方法を変え海外旅行の豪華版とするか、グループ毎の旅行に切りかえてやるか、旅行手当を支給するか、まずはアンケートで実態をつかむことだろう。（龍人）

野風街風（273）

江崎誠致 作　安岡旦 画

二郎の店（二）

＜二郎の店＞にいたのは、一郎と豊寿司のよしえだけではなかった。

『あたしも来てますよ』

カウンターの奥の方から、＜巴＞の女将の顔がのぞいた。

『やあ、女将が手伝いに来てるのはあたりまえだ』

栄治はあらためてみんなを見まわした。はじめて顔を見る女の子が二人、それに二郎とよしえと女将の六人である。この顔ぶれなら、どんな客があらわれても自在にこなせる鉄壁の陣だった。

『二郎さんおめでとう』

最後に白衣姿の二郎が出てきた。

『おかげさまで……』

『早すぎてめいわくじゃなかったかな』

『いいえ、どうぞ……』

二郎は栄治に椅子をすすめ、自分も向きあいにかけた。一郎がカウンターの中にもどり、よしえが酒とつまみを遊んできた。

『もっと小じんまりした店かと思ったよ』

『はじめは、この半分くらいのつもりだったんです。向こうの方を仕切って平さんの事務所にする予定だったのが、取りやめになったもので、こういうことになりました』

『ああ、そんな話だったね。平、今日来るんだろうね』

『はい。多治見先生といっしょに見えます』

『多治見さんも来ているの？』

『はい。僕はまだ会っていませんが、昨日兄といっしょに来られたんです』

『そうか、それじゃ今夜は賑やかになるね』

『はい』

二郎はにこっと笑顔になったが、栄治はその笑顔の裏に、ぶっと哀しみの影があるのを感じた。

もっとも、それは栄治の気のせいかもしれなかった。本来なら、＜二郎の店＞の開店のこの日、皆に立ち混って働く真奈子の姿があるはずだった。別に何というかかわりがあるわけでもない栄治さえ、彼女が二郎の店を手伝うということに、大かなときめきのようなものを覚えていたのだ。二郎が彼女に期待を寄せていなかったはずはない。

その真奈子が、すっかり回復し、以前よりもむしろ健康をとりもどしたかに見えた二十月ばかり前、二度目の心臓の発作に見まわれて入院した。

生命に別条があるというほどの重態ではないが、客商売の店で働くなど論外であるという診断である。退院できる日がきても、彼女は源平のふところに戻って、栄治たちの目にふれることはない。そんな状況が生じていたのだ。

『平の細君のぐあい、どうなのかな』

真奈子が二郎の店を手伝えないことがはっきりしているので、栄治はかえって彼女のことを二郎にたずねやすかった。

事務機なら 明和商販

1.8リットル詰め¥1,270
本生酒（ぼんなまざけ）
お酒のほんとうに好きな方は、是非味わって下さい。清酒は品質安定のために、火入れ（60度前後）して貯蔵しますが、火入れをするとどうしても清酒本来のうまさが少なくなると杜氏は言います。
清酒のほんとうのうまさは、全く火入れをしない本生酒がいちばんです。
清酒たいら正宗
醸造元 丸玉
平字研町3　T.E.L・㉔2.4.5.3

愛鳥週間 五月十日～十六日
■小鳥をかわいがりましょう
橋本小鳥店
いわき市平字中町一四　電㉔四〇一三
大黒屋デパート小鳥部　電㉓二二一一三〇〇
のざわ小鳥店
いわき市小名浜字本町六一　電㉒二八〇四
小名浜ショッピングセンター　電㊹四四六四
長岡鳥獣店
いわき市常磐湯本町天王崎三九　電㊷二〇六五
野鳥をみんなで保護しましょう
■山野にいる小鳥をかわいがりましょう
■野鳥を捕獲飼養したりまた卵を採取することは禁じられています
いわき市林業振興連絡協議会

◆伝七捕物帳　福島中央・夜8・00

〝父と呼ばれて十五年〟

遊び人で、親から勘当同様の身である伊勢屋の若旦那・清之助（蜷川幸雄）は、粉蔵から金を盗みだすため、御蔵番をしている利兵エ（田村高広）から金蔵の鍵を取ろうとたくらみ、無頼漢の手をかりて、その娘のおゆき（竹下景子）に近づいた。

一方、島流しから帰った無宿者の富蔵（沼田曜一）は、昔仲間だった利兵エから古傷をネタに金をせびり、更に娘のおゆきを呼び出して、暴行しようとした。

おゆきの必死の抵抗で、岩に頭を強打した富蔵は死んでしまった。

その事を知った清之助の口車にのせられたおゆきは、うまくだまされ金蔵の鍵を渡してしまった。

自分の過去と娘の殺人とでかんねんした利兵エは…。

利兵エ（田村高広）とみゆき（竹下景子）

みもの

火曜日のあいつ　福島・夜8・00

純情トラック、雨のち晴れ

トラックの月賦やら、修理費の支払いで中原運送店はお金のピンチ。あと10万円ないと倒産するとあって、章子（田美かおる）は必死だった。辰也（石橋正次）は日本運送の専務（鈴木ヒロミツ）から頼まれた秘密を要する運びに、休日を返上して手を貸した。

だが、辰也が乗りつけた千葉の倉庫で思わぬ事が起きた。トラックに積んだ荷は、倒産した会社が、西田のところに払い込んでいない運送代のカタだった。

テレビ・コンサート

教育・夜8・15

バレエ「コッペリア」のハイライト。去る二月「都民芸術フェスティバル」から録画。

このバレエは十九世紀ドイツ・ロマン派の作家・ホフマンの小説「睡魔」をもとに、ニュッテル、サン・レオンが台本化、レオ・ドリーブが作曲、パリ・オペラ座のサン・レオン振付により一八七〇年初演された古典バレエの傑作。

今回の公演は、日本バレエ協会傘下で、現在、第一線で活躍するダンサーをよりすぐり、ベテラン小牧正英の振付で競演したもので、今夜は、ハイライトで放送する。

ロシアのポーランド国境近く、ガリシア地方の小村。そこに住む村娘スワニルダ（岡本佳津子）は、恋人のフランツ青年（横瀬三郎）が、人形師コッペリウス（小牧正英）の娘コッペリアに心をひかれている風なので、やきもきしている。そして、ある日、スワニルダは、コッペリウスの留守に、その仕事場へこっそり忍びこみ、大変な騒ぎになるという物語。

音楽も、マズルカ、ワルツ、チャルダーシュなど、ききなれたメロディーが多く、コミックな内容と共に広く人々に親しまれている。

非情のライセンス　福島中央・夜10・00

兇悪の暴走族

指名手配中の事件師森が、死体で発見された。森は、暴力団暁興業に出入りしていたがここ十日間、ぷっつり足どりを消していたのだ。森の死体が発見されたゴミ処理場の現場には、オートバイのタイヤのあとがあったものの、ほかに証拠らしい証拠はない。かねてから麻薬を扱っているらしいことを感づいた金田（天知茂）は、暁興業にさぐりを入れるが…。

NHK特派員報告　NHK・夜7・30

統一へ〜ベトナム総選挙

南北ベトナム再統一のための総選挙は先月二十五日に行われた。この日ホーチミン市（サイゴン・ジアディン）は快晴。実権防止のため、一切の集会は禁止され、投票所前には早朝から長い列が出来た。その中には、ファン・フン・ベトナム労働党政治局員、旧政権最後の大統領スオン・バン・ミン元将軍の姿もあった。総選挙とそれにつづく、解放一周年の記念行事にわきかえる「南」ベトナムの近況を伝える。

それは秘密です！　福島中央・夜7・30

涙の対面!!かしまし娘㊙過去

ゲストはフォーリーブスとかしまし娘。奈良県文化会館から。

フォーリーブスの江木俊夫は五歳ころから子役としてテレビ出演していたが、その当時「エプロンおばさん」などでしょっちゅう〝小さな恋人〟といった役どころで共演した上原ゆかりと対面する。

かしまし娘の正司歌江は浅草の小山芸能社の娘さん小山雅子さんと26年ぶりに対面。小山さんは歌江が一旗あげようと北海道から東京に出てきた当時たいへん世話になった芸能社の社長の娘さん。当時の苦労を思い出してか歌江の顔は涙でいっぱい。つけマツ毛がおちてしまうほどだった。

咲子と俊一が待ち合わせていたと知って新八はガックリ……

ドラマ　福島・夜9・00

いごこち満点

『いごこち満点』の出演者の楽しみは、〝お母さん〟こと山岡久乃の用意する食事。本番の日、化粧室に、オカズを持ち込んで、ご飯を炊いている。他の番組に出演中の俳優たちも、「本当に〝いごこち満点〟な番組だなあ」とウラヤマシそう。山岡は、「次の献立は何にしようかしら」と毎回苦心しているのだが。

特信

最近のテレビ界で目立った特徴のひとつにあげられるものがレポーターの活躍。高視聴率を続けている「ウイークエンダー」（日本テレビ）をはじめ、その前身といわれる「テレビ三面記事」（同）、「独占／女の60分」（NET系）などいわゆる刑事事件の裏をあばくレポート番組が多いのをみても、その根拠がうかがえる。しかも、これらの番組の中からは何人かの異色タレントが新しい人気者として誕生した。「ウイークエンダー」の泉ピン子を筆頭に、青空はるお、岸じゅんこ、沢登翠などいずれもこれまでのドラマからスターへといった場合とはちがうパターンで生まれた人気者たちだ。

レポーター　全盛時代

TBS系で放送されている「おはよう720」や「奥さま8時半です」の金曜日の人気コーナー「ザ・スクープ」のレポーターの場合もこの例にもれない。

ところで、五月からは「おはよう720」に片山典子、「ザ・スクープ」に帯淳子の二人の新レポーターが登場している。

サウンド・オブ・ポップス　FM・夜7・15

ビリー・コブハム・ヨーロッパ・ライブ

ドラマのビリー・コブハムのヨーロッパにおけるライブ演奏から四田紹介。

きょうは、一九七四年の七月、ロンドンのレインボー・シアターでのコンサートから三面と、同じ月の、スイスのモンソルーにおけるフェスティバルでの演奏から一曲きく。

ききもの

健康百話　第一・夜9・30

尿の道

このごろ、若い人の間に、尿路結石が多いという。一般に、文明化がすすむと、泌尿器の上部に結石がふえ、開発の度合いの低いところでは、下部にふえるといわれているが、そうした生活環境の変化が、どう影響しているのか。結石以外では、そうした問題はどうなのか。また、結石という生理的・物理的障害のほかに、精神的な要素は、どう排尿に作用するのかなど、尿をめぐる話題あれこれ。

今夜の番組

NHKテレビ（☆印は白黒）

- 6・05　明日への追跡
- 25　真田十勇士
- 40　きょうの福島▷Nうちの家族▷おしらせ▷天
- 7・00　N◇27　NHKガイド
- 30　NHK特派員報告「統一へ」ベトナム総選挙
- 8・00　歌のグランドショー　太田裕美　西川峰子　岩崎宏美　布施明
- 00　N・C9
- 40　「居酒屋」
- 10・00　N解説
- 15　現代胸算用「経営術異聞」
- 45　ふるさとのアルバム
- 11・00　N◇15　ローカルN天

NHK教育（☆印は白黒）

- 6・00　技能講座
- 30　バイオリンのおけいこ「メヌエット」ボッケリーニ「アレグロ」ヘンデル
- 7・00　英語会話
- 30　NHK文化シリーズ　現代社会のしくみ「あなたの食卓」―肉は穀物を食う―
- 8・15　テレビコンサート　バレエ「コッペリア」
- 9・00　きょうの料理
- 30　通信高校講座　英語A
- 10・00☆　通信高校講座　英語A
- 30☆　通信高校講座　古典I乙（古文）「万葉集」
- 11・00☆　ドイツ語講座

福島テレビ（☆印は白黒）

- 6・00　FTVテレポート
- 30　ニュースコープ
- 7・00　UFO戦士ダイアポロン
- 30　ぴったしカン・カン
- 8・00　火曜日のあいつ「純情トラック、雨のち晴れ」石橋正次　田美かおる　小野寺昭　水沢アキほか
- 00　「いごこち満点」山岡久乃　片平なぎさ　多岐川裕美　小倉一郎　吉野佳子　泉ピン子ほか
- 10・00　銭形平次「平次一番勝負」香山美子　池信一　林家珍平　遠藤太津朗　海原千里・万里ほか
- 11・05　㊙指令ハワイ5―0

福島中央テレビ（☆印は白黒）

- 6・00　忍者キャプター　「空飛ぶタコ忍者・空中戦!!」
- 30　ジャストN
- 7・00　スターアクション／
- 30　それは秘密です!!　三橋達也　笑福亭鶴光　扇千景　岡崎友紀ほか
- 8・00　伝七捕物帳「父と呼ばれて15年」中村梅之助　今村民路ほか
- 9・00　破れ傘刀舟・悪人狩り「消えた五千両」萬屋錦之介　江波杏子ほか
- 10・00　非情のライセンス「兇悪の暴走族」天知茂　左とん平　星正人ほか
- 11・15　11PM

NHK第1　1340KC

- 6・15　じょうずな話し方「現代人の敬語」
- 25　ナイター「日本ハム―ロッテ」＝中止の時＝7：00N◇10ローカルNF◇15ポップスコンサート◇57NHKガイド8：05民謡の旅〜女の一人歩き〜　男なら下津井節ほか9：05邦楽ジョッキー〜愛の陽炎〜「愛して愛して」「京鹿子娘道成寺」
- 9・30　健康百話「尿の道」
- 10・00　N◇15ローカルN天
- 20　若いこだま
- 11・05　夢のハーモニー　シュガー・シャフルほか

NHK第2　1540KC

- 6・00　そろばん教室
- 40　続基礎英語
- 7・00　カレンドトピックスN
- 15　英語会話
- 30　中学生の勉強室
- 8・00　通信高校講座　数学I（第1部）
- 20　通信高校講座　数学I（第2部）
- 40　通信高校講座　数学II（A）
- 9・00　通信高校講座　地理B
- 20　通信高校講座　家庭一般
- 40　通信高校講座　政治・経済
- 10・20　通信高校講座
- 11・00　スペイン語講座

ラジオ福島　1060KC

- 6・00　Nハイライト
- 20　ナイター　「阪神―巨人」＝中止の時＝6：20二郎で勝負〜リクエストナイター〜8：00ポピュラー・ナイト・スペシャル〜フローム・カーネギーホール〜
- 9・10　夜のヒット歌語
- 20　ファミリー・スタジオ　なつメロジョッキー
- 10・00　ポップスNO・1
- 30　MU・ハイフォニック＜S&Gスペシャル／イントロとエンディングが同一の曲をあつめて＞
- 00　たむたむたいむ

FM放送（☆印はステレオ）

- 6・00☆　夕べの広場＜ディスクジョッキー＞
- 7・15☆　サウンド・オブ・ポップス＜B・コブハム・ヨーロッパ・ライブ＞シャバズ　トーリアン・マタドール　レッド・バロンほか
- 8・05☆　FMコンサート＜ボピュラー・パレード＞私はギリシャ女　すてきなあなた　恋の悲しみ　兵隊が戦争に行く時ほか
- 10・20　世界の民族音楽＜ユダヤ音楽の世界＞ユダヤ教会堂の祈りの歌
- 11・05　夜のしらべ　マンドリン協奏曲ト長調ほか

広告マッチ　割箸と袋
広告マッチは可愛いいい広告媒体です
カレンダー　タオル　うちわ　冠婚葬祭お引き物一式
贈答用品センター　嘉見家　いわき市平字大町18　☎74―5469

みのり商事　手形割引　資金繰り相談　いわき市平堂ノ前四の二　電㉔二七〇五・㉓八〇三六

のれん＋新鮮＋誠意②　味ひとすじに　ご商談や会議・ご宴会にどうぞ　ご家族おそろいでお食事どころにもぜひご利用くださいませ　割烹　一歩　小名浜／電㊿3311代

ご結婚披露パーティー　完全空調のホールで新しい門出を祝うパーティーをどうぞ〈ご予約承り〉

いわき産業会館食堂　平・菱川町　電（0246）㉓9447

最新の流行をアレンジする

福島信販加盟店　いわきテーラーズクラブ会員　注文洋服専門　大貝洋服店　平・月見町　TEL・㉔7672

【第1・3日曜日定休】　どじょう柳川・近海魚各種・和定食　⊙20名様までの宴会お引きうけいたします　和風料理　わなぎ　平・新田町　電㉒五〇七〇

変化する子どもの本

身近な世界が内容に……

親と子の対話の材料にも

若い人も子どもも童話や絵本に夢中…

東京・吉祥寺に「ハッピーオウル」という、童話と絵本だけの本屋さんがあります。この種の店がボツボツ出来はじめ、店内には若い人もたくさんいるという現象は、童話や絵本の内容の変化を物語るものともいえます。変わってきた子どもの本を、親がどのようにとらえていったらいいのか考えてみました。

◆最近の傾向――

教訓的なものが減る

子どもの本が変わったということは、「ハッピーオウル」の店主、Kさんの転職理由からも読みとれます。Kさんは、広告代理店に勤めていたのですが、「最近はグラフィック的に価値のある絵本が多くなったのに興味を持ち、将来は制作もやりたい」と思って転職したのだそうです。絵だけでなく、内容の方も変化していて、勧善懲悪的、教訓的内容の本は少なくなっています。

このようなことは、子どもの読書傾向が変わってきたことと密接に関係があります。「ハッピーオウル」で子どもたちに喜ばれているのは、子どもの心理、かけひきが生き生きと出ている「ホシャと赤いじゅうたん」、ブラックユーモアの「そうのボタン」、夢をかきたてる「大どろぼうホッツェンプロッツ」などです。

子供の世界を中心に動きのある絵に人気

これらを見ると、子どもの身近な世界を中心に、事件や反応が生き生きと描かれ、動きのある絵を持った本が子どもたちに好まれているのが分かります。ファンタジックな内容の本でも、日常生活の中にある規則やつらさなどが盛り込まれ、どこかで現実にひきもどされるような要素を持っています。このように子どもの本自体が変わってくると、おかあさんも選択に迷うようです。

◆本の選び方――

テーマと起承転結

「絵本で大切なのは、絵を追いかけていってストーリーが分かること、童話ではテーマ設定がしっかりしていることで、どちらも起承転結がしっかりしていないとダメです。ストーリーに飛躍があると、子どもが疑問やばかばかしさを持って、本離れしてしまうからです。これらがあれば、あとは子どもに自由に選ばせ、いろいろな著者や内容の本を読ませるのが一番いいのではないでしょうか」とKさんは述べています。

大人の感覚で選ばず多くの絵本に接し…

ですから、大人の感覚で、これは子どもに向かないと決めつけてしまうのも問題があります。たとえば、パントマイム役者のマルセロ・マルソーが書いた「かえってきたピップ」という絵本がありますが、これは紫や青を主調にしているために"暗い絵本"と大人はとりがちです。しかし、紫の使い方がヘタな日本人が、これほど紫を使い込んだ絵本を見るというのも必要なはずです。

このように内容を見分けるためには、おかあさんが子どもの本をたくさん読むことが必要です。立ち読みの出来る本屋へせっせとかよって、片っぱしから手にとってみましょう。手はじめにKさんのお勧め品「たべちゃうぞ」という絵本を手にとってみてはどうでしょう。ユーモラスな絵の中に、生存競争の厳しさ、共同体の中の緊張関係、役割分担などが盛り込まれ、ブラックユーモア的要素もある絵本です。この絵本を見れば、今まで子どもの本に対して抱いていたイメージが、吹きとんでしまうかも知れません。

◆本の与え方――

さて、こうして本を選んでからが、おかあさんの本当の出番なのです。東京学芸大学教授S博士は次のように述べています。

一緒に読んで感想などを聞いてやる

「内容を選ぶこともさることながら、その与え方が一番大切だと思います。教訓的な本がきらわれるのは、大人が最初から結論を持って、それを子どもに押しつけようとするからです。童話や絵本は、親子のコミュニケーションを作るのに絶好の材料ですから、親子が一緒に読んで共感をおぼえるような内容が最適といえます」。

「子どもが小さければ、楽しいふん囲気を作りながら読んでやることが大切で、与えっぱなしは駄メです。そして、子どもが本の中に見つけたこと、思ったこと、興味を持ったことを表現させて聞いてやりましょう。こうしたことから、子どもの観察力や意欲が引き出されるのです。字のない絵本などには、かってに想像する楽しみもあり、良い刺激材料になるでしょう」。

『奥さま一年生』

モーターの手入れをしてますか！

最近は家庭用品の中にもモーターを使ったものが多いようです。ミキサーをはじめ、ジューサー、洗たく機などの電気器具は、モーターの回転軸がその生命です。

それにしては、注意を払っている人は意外に少ないようです。なかには、もったいないからといって使わない人もいるようですが、機械というのは、使わないからといって長もちするわけではありません。とくに、モーターの可動部分は使わないと逆に油が固まり、ゴムが変形してしまいます。

長もちさせるには油をさし、せめて一カ月に一度ぐらいは回転させることです。

とくに、ミキサーや洗たく機などは油をきらすと、モーターがさびついて焼ける事故のもとになります。月に一回の油さしで、器具の寿命がまるで違ってきます。油はミシン油がいいのですが、サラダオイルでもかまいません。

さらに、高価なステレオやテープレコーダーなども、買った当初は珍しいため、ひんぱんに使いますが、そのうち、全然使わなくなってしまうことがあります。たとえ、レコードをかけなくても、スイッチを入れてみて回転させたり、油をさすことを忘れないように。いざ、レコードをかけようと思ったら、油が固まりゴムが変形して、思うように回転しなくなったりすることになりかねません。日ごろからの手入れを怠らないようにしましょう。

家事

流し台の高さ

流し台や調理台、コンロ台などは、高さが適当でないと使いにくいものです。これらは使う人の身長を二で割り、それに五㌢を加えたぐらいの高さが使いよいといわれています。たとえば、百六十㌢の人なら八十五㌢ぐらいが、適当な高さということになります。低すぎる場合は下に台をするなどできますが、購入の時に注意するとよいでしょう。

切り花を長持ちさせる法

切り花を長持ちさせるには、水の中につけたままでクキを切る水切り、炭火で切り口を焼く方法、アルコール、酢酸、ハッカ水などの薄い液に切り口をひたす方法などがあります。こうした方法は、いずれも吸水を活発にさせる方法です。

このほか、花器の水は古くなると酸素が不足しますし、気温が高いシーズンでは腐りやすいものですから、毎日きれいな水に取り替えてやることも、切り花を長持ちさせるためには大切なことです。

ふとんを干す場合

ふとんを干す時は、なるべく地面から離れた位置に干した方がよく乾きます。たとえば、一階よりも二階、三階と上の階の方がよいというわけです。また、干す時間としては、午前十時から午後二時ごろまでが理想的です。もっとも、夏期にはこの三分の一ぐらいの時間干せば十分でしょう。

ヘビにかまれた時

野山に出かけてヘビにかまれた場合、そのヘビに毒があれば大変ですから、応急の処置をする必要があります。まず、かまれた個所より心臓に近い所を強くしばり、毒が回らないようにします。危険な時は、かまれた個所を小刀などで切り、口で吸い出してしまいます。

▲このほど開かれた漁業取締会議で、漁船の目に余る違法操業、レジャー客の行き過ぎたコダマ貝採りなどを水産資源の保護から話し合った。この結果、行政指導の強化、海上保安部、警察署の協力で取り締まることになった。コダマ貝については、指定区域内で1人3㌔まで。3㌢未満は採取禁止として一般の協力を求めている。

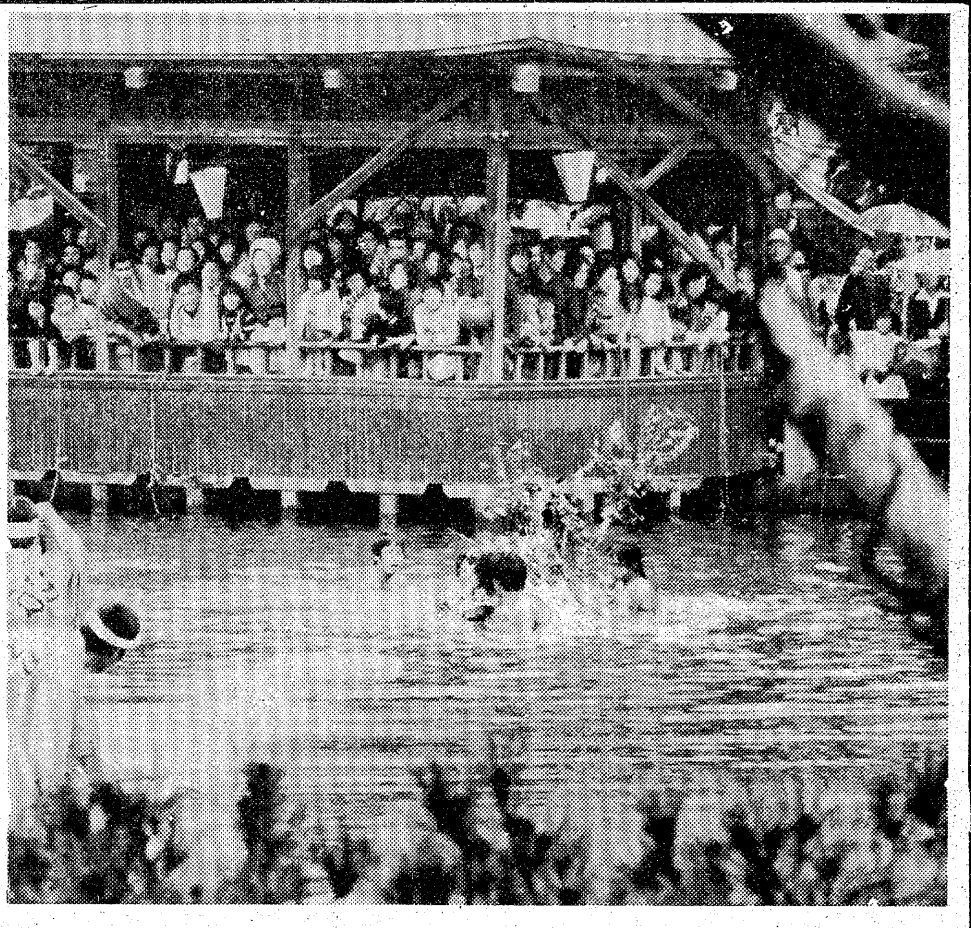

▲5日こどもの日はあいにくの雨もようだったが、各地とも祭りでにぎわった。大ウナギが生息するので有名な平沼ノ内の賢沼でも「みこしの水中渡御」が行われ、多くの見物人を魅了した。これは弁天様の樽みこしを青年がかついで賢沼に入って水ごりをするのだが、泳ぎながらみこしをもむ勇壮なもの。

▲ウニ、アワビが1日に解禁され、いわき七浜では〝名産・貝焼き〟が独特の芳香を漂わせ始めた。魚市場でも見事に焼き上がった貝焼きが、威勢のよいセリにかけられた。しかし年間を通じ北海道からウニ、アワビが出回っているのでお値段は昨年並み。

週間ネガファイル

▲いわきの穀倉地帯ではどんどん田植えが進み、春の農繁期に突入した。どこでも兼業農家になってしまったので田植えは土・日に集中。自動田植え機や家族、親類総出の手植えなど茶ひと色の田んぼに緑の色彩を加えていく。稲の主流はニホンバレといい、5月下旬までには市内の田植えは終わる見通し。

普通 特殊 専門販売
浜通り唯一の 修理工場
石城計量社
いわき市平谷川瀬字三十九町
電㉔3468・8059

毎朝1杯の――
生ジュースで健康づくり！
ナショナル ジューサーミキサー
¥16,800から各種
☆いわき信販加盟店
木田電気商会
平・銀座通りかど ☎74―4008

お宮と仏壇
橋本屋
平・新川町1
五町目バス停わき
電74―3948

おしゃれなクリーニング
ご用命はもよりのチェーン店にどうぞ!!
マルイクリーニングセンター
いわき市平字南町 電㉔2707 工場 ㊽4862

柴犬が当たるダブルプレゼント 三角くじ空くじなし
（毎月柴犬プレゼント）
お買い上げレシート1,000円ごとに三角くじ空くじなしにて抽せん券進呈
犬舎・トリ篭各種大特価
柴犬¥28,000・秋田犬¥18,000よりドッグフード10kg¥1,450
※エサツキ カゴツキ バードツキ ¥1,300
あわ玉 ペットキャリー 手乗りインコ
ワンワン ホテル 美容室
ペットと共に楽しい家庭
総合ペットセンター 川また
平・ヨーカドー前店☎23―8116

東映
さわやかな…
…明日へのはばたき！
東映サウナ
24時間営業
●男性サウナドック
TEL・74―3322 入浴料 ¥800
●女性美容サウナ［毎日 16時まで］
TEL・74―8504 入浴料 ¥800
●マージャン ビリヤード サウナM・B［17時から 6時まで］
TEL・74―8504 入浴料 ¥900
☆マッサージ料 ¥1,500
☆ビューティコース¥1,200より
いわき市平・十五町目2 ●東映24ビル

皆様に愛され信頼されるF・K・C保険部
永年ご愛顧いただいておりますF・K・C保険部では 今回陣容を一新しまして 更に一層のサービスに努力致しております ご契約のご相談から事故発生時のご相談まで 安田火災のサービスセンター共々 絶対ご迷惑をおかけしないよう 敏速・確実な奉仕を致しております 過去ご迷惑をおかけした点もありましたが もうご安心下さい 保険会社ニ当代理店のルートの確立により処理期間が短縮されました ぜひご一報下さい
◆取扱種目◆
一般火災保険
新種保険…住宅総合保険 店舗総合保険 工場物件保険 動産総合保険 盗難保険 組立保険
自動車保険
傷害保険…賠償責任保険 建設工事保険 機械保険
株式会社 福島環境整備センター
代表 鈴木正夫
いわき市常磐湯本町三函48 F・K・C保険部…☎43―4125

新入社員の意識調査から

何げない表情だが心には競争心が……

空前の就職戦線を突破したルーキーたち。ようやく会社の空気にもなじみはじめたところだが、迎える立場からすれば、新入社員の〝ものの考え方〟をつかんでおきたいところだ。意識調査では「人に負けないように働きたい」という〝優等生〟が多いのだが…。

人には負けられぬ 59%
仕事中心はたった 3%

「へえッ。この調子でやられたら、オレたちやりにくいよな」と悲鳴をあげた先輩社員たち。過日、東海銀行が「新入社員の意識に関するアンケート調査」を行ったところ「人に負けないよう働きたい」とする人が五九・六%もあったのである。

なるほど「意識調査」も〝定着志向〟を物語っており「勤続意思は定年まで」という男性が二二・五%と昨年よりも五・八%も上昇している。ある化学工場に入社したCさんは「アメリカなどでは転職するほど評価が高いそうだけど、日本ではまだまだムリ。ボクはこの会社に骨を埋めるつもりです。理由？食いっぱぐれがなさそうだもの」とあっさりいってのけた。

ちなみに昨年は五五・四%、一昨年が四九・三%だから、年ごとに増加しているわけだ。

「不況が深刻になり、就職もきびしくなる。となると、せっかくの職場を失いたくないという気持ちが働くのは当たり前のこと。この結果は時代を反映したごく自然な現象」とある評論家は分析する。

無事、入社したからといって、のんびりしていてはいつ追放されるかわからない。そのことは、この不況で多くの会社が大胆な人員整理をやったことでもわかる。そこで入社の時点から「整理の対象になることだけはおことわり。そのために一生懸命に働く」といった新入社員が多いのだ。

これでは先輩社員諸氏がやりにくいのは当然だ。新入社員にあおられて――、という事態はすでに見られているのだから。

「結構だね。やっぱり新入りはハッスルしなければ…。いい刺激になりますヨ。ボクも初心忘れるべからずでいきますわ」＝某化粧品メーカーのDさん。

「いつまでつづくか興味深いネ。だれだって入社したてのときは必死なもんだヨ。それが日がたつにつれてズッコケてくるのさ。いくら不況が深刻だといっても、この傾向は間違いなし。第一、いつまでも目の色をかえてがんばってるガリガリはサラリーマンの世界から追放されるさ」＝某金融会社・Eさん。

といった具合で〝先輩〟たちの目は、新入社員のやる気に複雑な反応をみせている。

もっとも、かならずしも「会社のために」という新入社員は多くないようだ。生活目標にいかにも〝現代っ子〟らしい回答が出ているのである。

「平凡で幸福な家庭生活をする」が三八・九%で一位。ついで「自分の趣味に合った暮らし方をする」三五・四%。「仕事中心に生きる」という回答はわずかに二・七%しかなかった。

つまり「会社は安定した生活を生み出す機関」という意識が確立しているのが〝現代っ子〟の特質なのだ。

「それでいいじゃあないですか。会社は利潤があがればいいんでしょう」と前出のCさん。いま、大切なのはその特性を認識することだろう。

サラリーマン

処世術を考える

〝機を見るに敏〟なチャッカリ型

福田副総理の景気浮上に関する強気の弁が出たり、ようやくあの〝地獄〟もおしまいの気配がただよってきた。もちろん、われわれ庶民にその結果がおよんでくるのはまだ先の話――。

しかし「時代を機敏にとらえることがサラリーマンの処世術第一条」とある評論家はいう。かつて〝モーレツ社員〟というのがあった。それまでの「気楽な稼業のきたもんだ」と安逸をむさぼっている同僚を出し抜き「仕事のために」とオニになった選手だ。

が「モーレツ社員はこんどの不況の嵐でのきなみやられてしまった。不況時は〝守勢型の律気タイプが会社の支持を得ました。〝モーレツ〟から〝守勢〟への転向はまず不可能にちかい。かくて〝モーレツ社員〟は姿を消し、こんとは〝守勢社員〟にも生きがいが見えてきた」と前出の評論家。

いまやサラリーマン族は方向転換を余儀なくされているわけだが、「オレはチャッカリ型でいく」と宣言し、結構、重要視されているのは、ある製菓会社に勤務するMさんだ。

先日の交通ゼネストのとき、Mさんは知り合いの学生にクルマを運転させ、未明の四時から社員宅をグルグル回って出社した。ストを理由に欠勤するのは通用しない。それだけに同僚は「よく迎えにきてくれた」と感謝。上役たちも「よく気がつく」と感心したという。

ところがMさん、一週間ほどしてあの学生はバイトだったんだ。一二万円も払ったヨ」と会話のはしにチラリ。クルマに便乗した社員は三千円ずつの〝浄財〟を提供することになった。

「本当に支払った？あればボクのオイですヨ。それなら想像がつくでしょう」とニヤニヤしていたものだ。

これは一例にすぎないが、どうやら〝機を見るに敏〟なチャッカリ型の社員の時代がやってきたようだ。

マメ辞典

※上がりタイム

競馬でレースや調教中の最後の六百㍍に要したタイムであることは、先刻ご承知のとおりだ。これが重要視されるのは、そのときの馬の状態や能力を知るカギとなるからだ。しかし、この言葉は他のことを連想させるではないか。ハイミスのOLなどを「あの人、上がりタイム直前だぜ」といった使い方が流行しているのである。

※高山病

高山になると気圧が低下するため、酸素が減少してしまい、そうなると心臓機能が弱まり、血液が全身に運ぶ酸素量が減ってくる。その結果、生じる病気。一般的には頭痛、吐き気、食欲不振などをおこすていどだが、今春はすでに死者を出している。富士山頂での春山訓練中のパーティーでのできごと。軽視はいけない。

※過疎地

法的には「五年ごとの国勢調査で人口が一〇%以上減少している市町村」「基準的な財政需要に対し過去三カ年の財政収入が平均して四割に満たない市町村」のこと。「過疎地」にはいろいろな政府援助があるが、それをストップさせることはできず、四十五年当時、七七六だったが、現在は一〇九三に増加。

※アカガマキンニコ

いくら省略が流行だとはいってもこれはヒドすぎる。「赤チョーチン一回ガマンすれば金ぢニコニコ」。つまり一杯飲むカネがあったら、金ぢにおもちゃのひとつも買ってやろうという意味。おもちゃのCMが発生源。同僚にさそわれたときに断る文句として、サラリーマンの間に普及してきた。

※〇〇がなんだ！

「ひらけ！ポンキッキ」の最後のところで三度、くり返す「パンダがなんだ！」というのが大流行している。もちろん〝パンダ〟のかわりに適当な言葉を置きかえるのだ。「社長がなんだ！」「一万円札がなんだ！」「転勤がなんだ！」といった具合。ただし、その置きかえる言葉でキミの〝知性〟がうたがわれる。

※社会鍋

三脚につるされた鉄鍋の横で、救世軍の士官が「みなさまの温かいおこころざしを、困っている人たちに…」と呼びかける歳末光景。ことしも十一日からはじまった。この募金のスタートは一八九四年の米国サンフランシスコ。日本では明治四十一年からはじまった。「困っているのはオレだよ」などといわずに協力したらどう。

住宅設備機器販売 ②
■浄化槽、無臭トイレ
■ポリバス　ホーローバス
■石油風呂釜　ガス風呂釜
■ステンレス・アルミ流し台
ヤマハセントラルヒーティング
設備一式
ショールームにぜひ一度ご来店下さい
（6号国道沿い）お問い合わせ　および
価格はご相談に応じます
DSK 思川産業株式会社
いわき市平塩字塩向10　電㉞4117代

電動 重量シャッター / パイプシャッター / 軽量シャッター　地元製造 販売 施工
株式会社 東北シャッター製作所
本社・工場　平塩字風内107　電21―2112代

MAKI フラワー教室
あなたがつくるオリジナルの作品
手づくりの楽しさでいっぱい!!
■フラワー科受講料4課目（教材込み）2,000円
入会金　500円
■新設レザークラフト科受講料1カ月3,000円
（インディアンクラフト）
入会金　1,000円
たとえば
●本牛皮　ペンケース　実費　300円
●本牛皮　メガネケース　実費　300円
●本牛皮　セカンドバッグ　実費　700円
●本牛皮　ベルト　実費　550円
●本牛皮　ショルダー1枚仕上　実費2,000円から
毎火・土
随時入学受付
平字十五町目竹林病院前7ノ1　TEL・22―0834

育児のことなら
ふとりすぎでお悩みの方
ご相談ください
武田薬局
薬剤師　武田　三郎
いわき市平字材木町28　☎74―2709

浜のおみやげ・郷土の民芸
いわきの再発見！郷土の民芸品
おみやげなど　なかなか珍しい
ものが豊富です
丸市店
いわき市平字四町目　でんわ74―2213

プロ並みの撮影可能!!
最高機能　エレクトロニクスオート露光
1眼レフカメラ
10台限　特売
失敗の許されない
中・高写真クラブ員様
土木・建築現場監督様
報道カメラマン様
●レンズ　F：1・7　●シャッター　8秒～1秒～1/1000
無段階オートマチック（マニアル可能）●測光　主要被写体測光TTL
●付属　専用ソフトケース　フィルター36EXカラー
ガイドナンバー28ストロボまたは20オートストロボ
セット価格~~83,000~~を　大特価58,000
月販62,000
写真のコンサルタント　カメラのフジ
いわき市平字南町60　電㉔4744

山野流
入学随時
小泉着装教室
いわき市平字南町五　電七四―七五四七

サツキの年間手入れ法

（上）

平字立町12
家庭園芸士　郡司長典

春は家庭園芸家にとってシーズンインとなり、ネコの額程の狭い庭先やベランダ園芸にも、いろいろな花がケンを競って咲き始める。サザンカ、アザレア、スオウ、レンギョウ、ユキヤナギ、県花のシャクナゲ、カイドウ、ボケ、サクラ、早咲きのバラ、チューリップ、ツツジ、サツキ等々、春の香りが駆け足でやって来た。そこで、最近富みに人気が高まって来た盆栽仕立てのサツキについて、石森山のフラワーセンターや市の講習会に出かけていったり、本を買って読むのも大義な素人の方々のために、一年間の手入れ法を、私なりに記して参考に供したい。

整枝は思い切りよく…

その辺をちょっと見渡しても、花の美しさにひかれて高価な汗の結晶で買い求めたサツキも、水枯れや、各種の病虫害及び管理のまずさから、枯れ果てているのが相当ある様です。それに加えて、枝を切るのはもったいないとばかり、鉢から四方八方にはみ出していたり、鉢の中は雑草がいっぱい生い茂り、伸び放題になっているサツキー通称私は"婦人会"サツキ"と名付けていますが、この様な鉢に心当たりの方はございませんか？

簡単に言うと、サツキは水やりが勝負と言われるくらい灌水が非常に大切で、最低一日一回、四月中旬以降は一日二回程度、朝九時ごろと夕方の三時ごろまでとに分け、葉にも良く灌水させる事が大切です。そうすると五月下旬から六月にかけ、いろいろな芸（咲き分け）をして、大変美しくきれいに咲くものなのです。更に詳しく申し上げると、四月は、ツボミがあって花を見ようとする鉢には肥料は与えないことです。それは花時に花弁にシミが出たり、花が腐って落ちたりするのを防ぐためです。今年花を見ない鉢には、肥料をたっぷり与えたいものです。

また、人よりきれいな花を見たい方は面倒でも、四月の上旬と下旬の二回に分け、赤ダニやアブラ虫、シンクイ虫などを防除するために消毒したいものです。薬品は水をしてやるとだいぶ助かります。

病害虫防除、水やりが勝負

さし木やさし芽の時期

五月はまだ花前なので、水切れのしないよう注意し、根元からたっぷり灌水させ、一日二回位実行したいものです。肥料は今月も必要ありませんが、消毒は、花腐れ防止のため、ダイセンダイファー（三百二十五㌘入り三百五十円位）を四百五十倍位から五百倍位に、ベンレート（二・五㌘四袋入り五百四十円位）を約三千倍から三千五百倍位に薄め、中旬に一回は散布したいものです。枝を整える場合は、思い切り良く深切りを行い、木の栄養分流出、腐朽木質部の亀裂、雨水の浸透を防ぐため、キュ

ーシー三百円位を、ヘラなどで塗って保護したいものですが、雨上がりの時は良く幹をふかないと、極端に薬品の付き方が悪くなるので、気を付けたいものです。

苗木は生長を助けるため、芽摘みを励行します。さし芽のさし木には、ぐうんと徒長して、不用な枝を切り取ってさした方が生育がすこぶる良いようです。さし木の場合、植物生長調整前のルートン（六百円位）などを使用すると、発根率がすこぶる良好です。例えば、さし木を水の中に付けて置き、苗床にさす時、切り口にまぶしてさすか、水練りして切り口に付ける方法もあります。それから、鉢の中の雑草をピンセット（七百円位）などできれいに取り除くとともに、鉢の周囲も、タワシなどで水洗いしてやりたいものです。鉢をいじる時、手を保護するためにビニール引き手袋（三百五十円位）を使用したいもの。

五月下旬から六月の声を聞くと、早咲きの聖代等から一斉に待望の花が開き始めます。水は一日二回、花に触れないように根元からたっぷりかけ、花を永持ちさせるために夜は鉢を表に出し、朝は弱い光に二時間位当てると大変良いようです。肥料は今月も与えません。消毒は下旬に一回、花腐れや斑点病防除に、また、シンクイ虫、ハマキ虫の防除にスミチオン乳剤を一千倍位にして散布し、花が終わったものは速やかに花摘みを行います。また今月は、さし芽の絶好期です。サツキはさし芽でいくらでも、面白いようにすく根付き、簡単に増やすことが出来ますが、ちょっとした注意も必要です。

楽しみな手作りの肥料

例えば、一生の春という大輪系の美しい花がありますが、地色の薄紫色のところから出た芽をさせば、一生の春になるけれども、白花から出た芽をさすと、白紫、覆輪、三色の絞り咲きになり、日本（ヤマト）の光に戻ってしまうし、山の光も同じで、地合の花芽をさすと同じ木になるけれども、白花の芽をさすと、華山と言う親木に戻ってしまいます。例外に神鏡などがありますが、この花の地色は赤で、これに白の絞りが入りますが、この花の赤芽をさせば元の木と同じになります。このように、例外はたくさんありますが、さし芽の場合、その系統を良く研究し

て選びたいものです。

さて七月に入ると、灌水は一日二、三回、葉と根元に十分与えます。ここで初めて施肥を行います。簡単なものでは、エードボール（百五十㌘入り四百八十円位）がありますが、手作り肥料もちょっとオツなものです。作り方も比較的簡単なので、披露してみますと、私の家では魚を食べた時、その骨をきれいに洗ってナイロン袋に入れ、ある程度たまるまで冷蔵庫に保管し、使う時に出刃包丁などでなるべく細かく砕き、米糠に約三割程度混入して、フライパン等で炒りつけます。この時、米油で炒りつけるとなお効果的です。キツネ色になったところで火からはずし、良くさましてナイロン袋に入れて密封し、直射日光に当てます。約二、三週間程で発酵するので、それを水で薄めて使うのも良し、そのままプラスチックの、肥料入れに詰めて施すのも良く、この肥料で結構優秀な成果を上げています。これでも面倒な人は大きな袋に入れて置き、年三回位に分けて、そのまま鉢の片隅に、五号鉢で大サジ一杯分位を、三カ所位に分けて与えても良い訳です。消毒はシンクイ虫、ベト病、ヨウモン病防除のため、ベンレート約三千倍、スミチオン乳剤約一千倍にして散布したいものです。

（つづく）

民報柳壇

『涙』

加藤　香風選

涙して過去を語れる友があり
なまけぐせ母の涙を思い出し
感激の涙で揚げた日章旗
泣き上戸涙ふき〻ふき遠慮せず
甲子園涙と土を話合せ
悪童は涙汚れの顔を持ち
女には涙を流す武器があり
叱っても涙吸い取る母の膝
巣立つ日の言う事なしと師の涙
合格へ涙腺どっとせきを切り
メロドラマ女の涙腺弱くする
名優の涙のテレビを泣いて見る
受け止める胸へ涙がせきをきり
なさぬ仲涙は一人だいて寝る
気丈な涙を見せぬ老母衰れ
子のために涙を秘めて寡婦の汗
綱邪慳猿も泣けるか鼻こする
家族との別れ牛さえ目に涙
口惜しさを鏡にくどき涙ふく
女丈夫の涙は見せぬままに泣き

特選（呈賞）

野良犬は涙も見せず連れ去られ

【評】辞書によると、涙は目から出る液とある。涕も涙と同じで、なみだであるが、涕は涙を流して泣く。涙は、単に涙を流す、という意である。ついでながら、洟もなみだと読むが、はなみずのことで「洟をたらした神」は吉野、

桜山　山柳
植田　渡辺　操香
平　加藤　顕孝
好間　高木　花代
平　国井　黒笑
平　本多朝分子
錦　阿部九七七
平　春
小名浜　和田市三郎
平　城山くじら
平　桜山　山柳
植田　渡辺　操香
平　加藤　顕孝
好間　高木　花代
平　国井　黒笑
平　本多朝分子
錦　阿部九七七
平　春
小名浜　和田市三郎
平　城山くじら

泣き上戸涙ふき〻ふき遠慮せず
甲子園涙と土を話合せ
悪童は涙汚れの顔を持ち
女には涙を流す武器があり
叱っても涙吸い取る母の膝
巣立つ日の言う事なしと師の涙
合格へ涙腺どっとせきを切り
メロドラマ女の涙腺弱くする
名優の涙のテレビを泣いて見る
受け止める胸へ涙がせきをきり
なさぬ仲涙は一人だいて寝る
気丈な涙を見せぬ老母衰れ
子のために涙を秘めて寡婦の汗
綱邪慳猿も泣けるか鼻こする
家族との別れ牛さえ目に涙
口惜しさを鏡にくどき涙ふく
女丈夫の涙は見せぬままに泣き

野良犬は涙も見せず連れ去られ

平　桜山　山柳
植田　渡辺　操香
平　加藤　顕孝
好間　高木　花代
平　国井　黒笑
平　本多朝分子
錦　阿部九七七
平　春
小名浜　和田市三郎
平　城山くじら

どんな口惜しいことがあったのであろうか。口惜しさに泣けて来る。涙顔は人に見せたくない。「鏡にくどき」、この言葉の意味するところは広くて深い。漸く耐える決心が出来て「涙〻〻」までに至った心境と時間の経過が、たった十七字に一編の小説の如く述べられている。

カット・森谷　秀雄

女丈夫の涙は見せぬままに泣き

「女丈夫」で想像出来るイメージがある。この句は、それを上五に置いて、説明を効果的に省略してある。句の解釈はそこから出発すると、句のよさが倍加するのである。

市三郎　くじら

野良犬は涙も見せず連れ去られ

野犬がふえた。郡山市では子供を噛み殺す事件が起きて問題になった。「見送れば野良犬ちゃんと角曲る　香風」。天国だった野犬の世界に吹き荒れだした風、野犬狩り。つかまってほしい、つかまらないでほしい、庶民感情はゆれ動く。ああ、とうとう捕まってしまった。かわいそうに…。檻の内に入れられてしまった。トラックは動き出した。野良犬／　お前は何も悪いことはしなかった。「涙も見せず連れ去られ」た野良犬／見送る人間の目に涙があふれる。

香　風

本当に光る涙を出す五十鈴

※次題と締め切り
▽「田」　五月十五日
▽「左」　六月　一日
一人三句まで、はがき一枚に連記。
あて先　971いわき市小名浜字中原四の八
加藤　香風

平・田町（西村横丁）
鈴木耳鼻咽喉科医院
鈴木　知水
TEL・(74) 2613

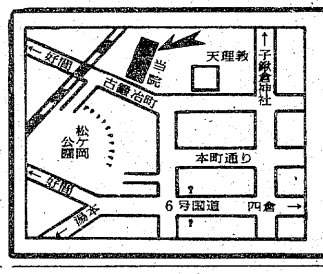

内科・胃腸科・循環器科・放射線科
山尾内科胃腸科医院
・入院設備あり・　院長　山尾昭二
いわき市平字古鍛冶町12の3　TEL・㉓2120

看護婦・家政婦の
求人、求職は
(平)74－2307へ
労働大臣認可
平看護婦家政婦紹介所
いわき市平字南町76

志賀整形外科外科
［入院随時］
駐車場あり
院長　志賀柳一
いわき市平字鍛冶町27電昼㉓5050（院内）・夜㉓5051（自宅）

中安濃（あんのう）胃腸科内科医院
平字堂根町4の7（しゃくなげ会館隣）☎23－6000

皮膚科
三浦皮膚科医院
いわき市平字材木町（堂ノ前遊園地隣）電㉔四二四七
三浦正男

白木沢産婦人科
院長　白木沢長史
〔入院応需〕いわき市平字月見町51の4
☎㉔八三七五

耳鼻咽喉科（みみはなのどか）　気管食道科（きかんしょくどうか）
目沢耳鼻咽喉科医院
いわき市小名浜字隼人二二の六
診療所（昼）電㊹九九六一
自宅（夜）電㊷三九一一

精神科・神経科・内科
医療法人
長橋病院
院長　鈴木将夫
いわき市内郷御厩町　電㉖三五二六代

救急指定病院
労災保険指定病院
財団法人
竹林病院
院長　竹林貞吉
所在地　いわき市平字堂根町
電㉓二三三一代
整形外科・外科・内科
小児科・理学診療科・放射線科

肛門科　神経科
胃腸科　外科
▶入院応需◀
北山医院
院長　北山和也
いわき市平北白土字東原前
電23－3531
（東北電力南がわ）

母の日に

私はなんてバカなんだろうか。両親にあたってなにになるというのだろうか。いつでも自分主義でいた自分だった。私は自分が一番つらいと思ってたから、両親にさからって自分をごまかしていただけなんだ。私のせいで今まで両親はどんな気持ちでいたのだろうか…。

だめだ、今の私のままでは。もう小さい心ではいけないんだ。大人にならなくちゃ。大人にならなくちゃ。

とーさん、かーさん、ごめんなさい。私、心の広い人になります。そして、このことばをかーさんに、『母の日』に贈ります。

（すまいる）

『大人になります』

男子高レポート No.1

勉強？知らないよ

先週の記事「女子大レポート」に対抗して、ぼくが男子高校を代表して男子高校レポートを書いてみよう。

わが○○高校の姿。年々校内の様子は穏やかになっているようである（それは平和といえば平和ではあるが…）。でもそれではおもしろくない。もっと個性のある人間の方がよい。それはだれでも思っていることであるから、今の中学生諸君、高校へ入学したらなんでも自分の好きなことをやりたまえ。勉強なんてくそくらえだ。

話変わってわが校生徒の話（おしゃべり）の内容であるが、①テレビ＋スター②勉強③女の子④先生の悪口⑤学校教育について⑥政治について⑦友人の悪口⑧Hな話⑨野球⑩アントニオ猪木対モハメドアリー以上がベスト10である。話題は豊富なようではあるが、内容はじつにくだらない。そしてばかばかしい。結局、わが校の男子はぼくも含めてみな単純で、平和なやつばかりである。

しかし、それも二年の終わりごろまでの話。この単純平和な男子たちは、なぜか三年になると急に勉強し始める。でもそれはしようがない。あんなに美しい桜も冬は越さなければならないのだから。

（にんじん）

☆…驚いたねぇ。おしゃべりの内容ベスト1はテレビとスターの話だなんて。わたしなんづぁ、てっきりエッチな話だと思ってました。

もともと私めはエッチでどすけべえな方ですから、学生時代から話題といえば女性のこと。それも〝あれ〟の話（卑わいだなあ）。誤解しないで下さい。女性の〝美〟についてですよ。一瞬ドキッとした人もいるでしょう。残念でしたね。

ところで、二年間でおしゃべりが終わるっていうのは解せないねえ。どんどんトーキングすればいいのに。まあ、学校ではしなくてもかげに隠れて話しているんでしょうね。

（不）

〝個人映画〟は内面の旅

いわき市でも8ミリ映画を定期的に上映しようという喫茶店が現れ、八、九の両日、同市では初めての〝ニューシネマ〟上映会が開かれた。この喫茶店「はいから亭」＝同市平・五町目＝の亭主・衣袋（いたい）慎二くんは二十三歳のヤング。赤字覚悟の〝興業〟だった。

上映されたのは伊静亜伊「二〇億年の再突入」と大森一樹「明日にむかって走れない」「空飛ぶ円盤を見た男Ⅰ・Ⅱ」の三本。このうち「二〇億年…」の作者伊静さんが愛知県岩倉市から、上映会の会場を訪れた。伊静さんは昭和二十一年生まれ、六年前から8ミリを始めた。現在〝副業〟として建築会社を経営する。

「二〇億年…」はたたみかけるように、めまぐるしくカットが変わるイメージ映画。えんえんと四十七分間続く。

―自我を殺すとどうなるか、宮沢賢治の銀河鉄道のように死後の世界の旅行を描いてみた。自己の内面をのぞきたい。

今日の8ミリ映画の状況は？

―五年前くらいから急に盛んになった。ぼく達の作品が理解され始めたのはここ二、三年。今はテーマ・ドラマ主義、一昔前の前衛的な作風は否定され、作家自身の内面に回帰する傾向だ。ドラマを見たければ商業映画がある。ニューシネマは自己の内面を映像化したものが多く、率直にいって難解。しかし、そこには自己を表現するメディアとして、手がかりを示す何かがある。

―東京よりも地方からずぐれた作品が出ている。中央と地方の差はないと思う。自分を発見してほしい。何かがあるはずだ。映画を作ったら各地の作家と交流してほしい。

伊静さんのいわきのヤングに対するメッセージ。いわきでは始まったばかりの8ミリ映画。何かが生まれつつある。

（麗）

【自分をさらけ出したい…映像作家の伊静亜伊さん】

投稿規定

締め切り間際になってイアン・ペースくんからコンサートの案内が届いた。題して「サタデー・ロック」（主催ロード・カンパニー）。15日午後一時半から五時半まで、いわき市文化センターで開く。出演は「イブ」「マヤ」「レディー」など、市内のロック野郎が集（つど）う。レッツ・ゴー。

あて先は、いわき市平字田町六三、いわき民報社編集局「オー！ヤング」の係。

友だち

私は高2です。私が「あなたの一番大切なものは何？」って聞かれたら、「絶対に友人」って答えます。私は世界中で友人ほどステキなものはないと思います。でも私は、その宝物をつかまえておくことがへたなのです。「高2にもなって友だちづきあいもできないなんて」と笑われるかもしれません。でも事実なのです。これが私の一番大きな悩みなのかもしれません。

でも私には二つの大事なものがあります。それはAさんとMさんの二人の友人です。

Aさんは少しとっつきにくいけど、悩みを相談するとすぐくよく相談にのってくれます。それに頼りにできます。Mさんはそばにいてくれるだけで楽しくなってくるような人なのです。いやなことがあったあと彼女と話をしていると、いやなことなんかみんな忘れてしまいます。

そんなすばらしい友人がいるだけで、私は幸せだと思わなければならないのかもしれません。けど、この二つの宝物をいつまでもつかまえておくことができるかどうか不安です。

（鯨岡）

●あなた自身をとりもどす
夜の始まり
スナック いま田
いわき市平・田町 ☎23－1614

お湯ならだんぜんダンホット
ダンホット温沸器
ガス器具の平酸素（いわき市平 電74－4639）
株式会社 陽栄製作所

ヤマハピアノ
エレクトーン
24回払い
小山商会
内郷綴町本通り 電㉖3576

金融
○土・日・祝日休み
○営業時間
午前9時～午後4時
昭和信興
電（勿来）③8111代

TEA ROOM
ROSA
☎23－4129
……やはりあなたが主役……
FASHION HOUSE
TSUTA
☎74－4251・23－4129
いわき市平字田町5

庭石　庭木　庭木手入　造園請負
県知事許可般―50第8535
吉田造園
いわき市平字北目町127　電74－8457

■ご宴会・ご婚礼にどうぞ!!
旅館 金田
いわき市平駅前 電七四―二六三五

パチンコは出す、出るので評判の常磐会館へ
200台駐車できる無料駐車場完備
パチンコ 常磐会館
平・菱川町《常交本社隣》☎23－四九八九

だれにもいえない この満足感
第21回全国紳士服技術コンクール入賞
有限会社 高野洋服店
平・南町 TEL・74－4460

内科 胃腸科 循環器科 呼吸器科
長瀬内科
入院設備あります
院長 長瀬克慶
四倉町上仁井田字北姥田 電㉜3125

内科・循環器科・消化器科
大峯内科医院
院長 大峯英昭
いわき市平・下の町三ノ三 電㉔三二三二

若松 内科 小児科 胃腸科
若松医院
若松寿彦
いわき市平字大町二四 電㉑二五〇五

新小説掲載

5月20日から

舞え舞え蝸牛

本紙連載小説　江崎誠致作〝野風街風〟は好評のうちに19日で終わります　引き続き20日から時代小説に新境地を開く田辺聖子作〝舞え舞え蝸牛〟（絵・梶鮎太）を掲載することになりました　ご期待下さい

―作者のことば―

田辺　聖子

私は王朝時代の物語の中で「落窪物語」がたいへん好きである。

これはじつによくできた大衆小説で、愉快で面白い物語なのだが、古典の中では通俗小説ということで一人前の扱いをしてもらえず、いつも片すみにおしやられている。

しかし、この小説の主人公は、なかなか現代的で魅力ある青年である。ヒロインまたしかり、私はこの人々に塵と忘却のかなたから登場してもらうことにした。

私は「落窪物語」に自由気ままな、あたらしい息吹を吹きこんで、たのしい小説に再生するつもりである。あわただしい日常のひとときに、ふと王朝のメルヘンの世界に、読者のみなさまをお誘いできればいいのであるが、――新しい作品に筆をおろす前は、私はいつも、楽しさと心配と、半々である。

〈作者略歴〉

▽昭和三年、大阪に生まる。

▽樟蔭女専国文科卒業。

▽大阪にあって放送台本を執筆のかたわら、文学を修業、浪速万才的なニュアンスを文体に取り入れ、独特な笑いとペーソスの作品が多い。

▽昭和三十八年「感傷旅行（センチメンタルジャーニー）」にて第五十回芥川賞受賞、代表作「感傷旅行」「私の大阪八景」など。

▽現住所＝神戸市兵庫区荒田町四ノ四五

―画家のことば―

梶　鮎太

定評ある田辺聖子さんの新作に、さし絵を描くことになりました。私には大役ですが、田辺氏の華麗な文章をこわさないようがんばるつもりです。

〈画家略歴〉

▽昭和三年、広島に生まる。

▽武蔵美術大学油絵科卒。

▽長い間高校教師の後、新聞・雑誌の描絵に従事。

▽元新協美術会員。現在フリーで活躍中。

▽現住所＝〒164　東京都中野区東中野一―三三―八

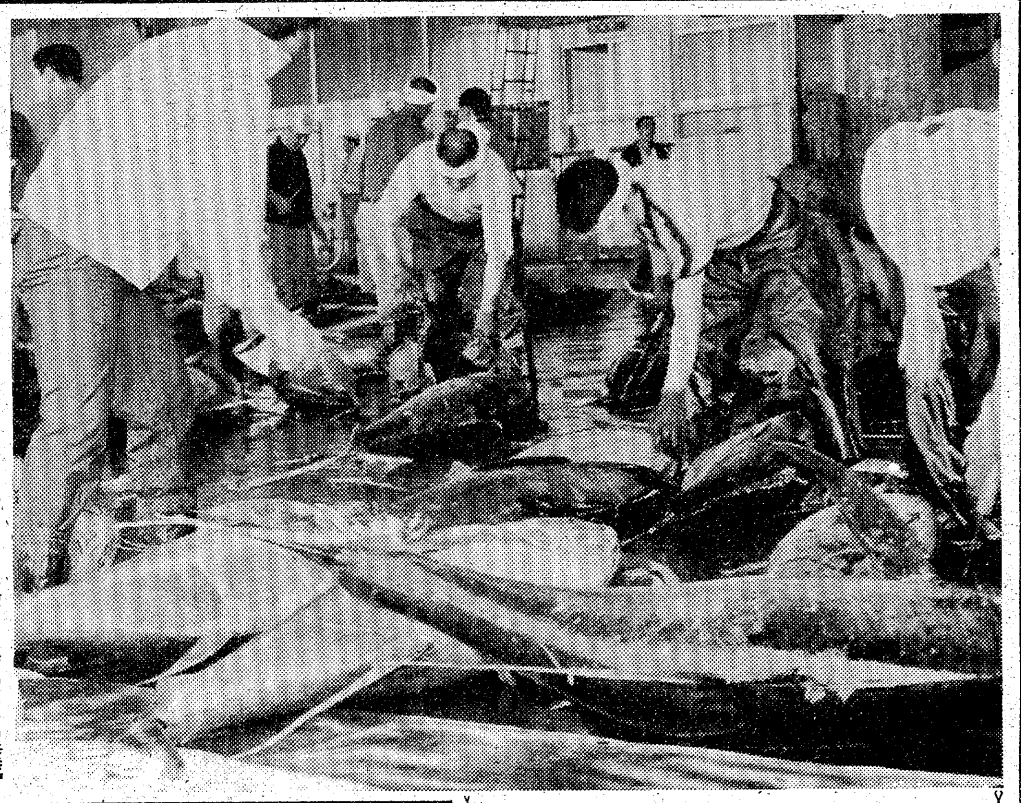

【キワダの水揚げでにぎわう小名浜港】

夏漁はじまる

小名浜、中之作にキワダ

初夏の訪れと共に始まるハマの風物詩である。

▼…漁場は房総沖合でまだ遠いが、それでも直線コースで運ぶためイキは飛び切りいい。三、

▼…いわきの漁業基地・小名浜、中之作港ではここ数日前からキワダマグロの水揚げがありこの活気を見せている。これは巻網漁船が取って来るもので、毎年三十㌔もあるキワダが四、五百匹揚がると魚市場は大変なにぎわい。入札が終わると各地へ氷詰めにされて出荷されて行く。このマグロ漁は相手が大ものだけに漁獲戦も勇壮。魚群の北上とともにこの巻網の夏漁もいわき沖でいよいよ本格的にはじまる日も近い。

80%の学校プール

今年も汐見が丘小など

水泳シーズンを前に、いわき市教委は汐見が丘、永井両小と小名浜一中の三校でプールの建設を進めている。完成するのは汐見が丘小と小名浜一中が七月十五日、永井小が九月十九日の予定。これで市内の小・中学校ともプール保有率は八〇%（小学校五十六校、中学校三十二校）となる。

プール建設校は次の通り。

▽汐見が丘小（永山定枝校長、三百十九人）＝二十五㍍×十㍍、五コース。総工費千八百二十万円。

▽永井小（片寄義光校長、九十九人）＝二十五㍍×十㍍、五コース。総工費千六百六十五万円。

▽小名浜一中（園部英明校長、千三百五十五人）＝二十五㍍×十五㍍、七コース。総工費二千百二十万円。

勿来勤労ホームで山菜採り

いわき市勿来勤労青少年ホームは十六日午前八時半、同ホーム集合で田人地区に「山菜採り」を行う。

シンナー遊びは死を招く

全校にチラシ配布

中央地区防犯協連

いわき中央署、中央地区防犯協会連合会、内郷少年愛連、同防犯協会など青少年育成機関は再び増えてきたシンナー使用に「シンナー遊びは死を招く」とチラシ、明るい環境に愛のひと声を」を千七百枚つくり、内郷と平地区の小・中・高校教諭に配布、指導の徹底を図る。

チラシは内郷少年愛連会長山田武清さんによるイラスト入りのわかりやすいもの。シンナーなどの薬物を乱用すると①鼻、口、気管支の粘膜に炎症を起こす②注意力が散漫になって理解力、判断がなくなる③食欲不振から栄養失調の症状を起こす④肝臓、腎臓がおかされ貧血、白血球が減少する⑤呼吸困難、ショック症状から急死する過程を明らかにした。

その防止のため家庭、学校、事業所、地域としての方法を具体的に示し、さらに業者にも自粛、協力を呼びかけている。

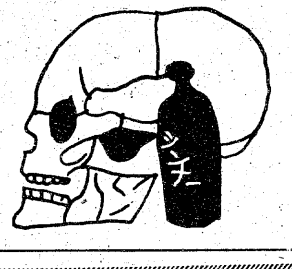

県麺類飲食環同組合県大会

常磐ハワイアンで

県麺類飲食環境衛生同業組合いわき大会は十八日午後一時から常磐ハワイアンセンター、観光ホテル大会議室に、県内から業者三百人が参加して行われる。決算報告、新年度事業、予算審議、役員改選のあと午後五時から懇親会を行う。

なお飲食関係の器機、各種材料等の展示即売会（十五社）も行う。

商業誌「らぶらぶ」を発行

湯本連青が地区民参加誌へ

常磐湯本連合青年会（作山健一会長）商店振興部はこのほど季刊「らぶらぶ」を発行した。近代的湯本商店街の案内誌といったところで、湯本地区民の発表参加、コミュニケーションづくりの意見交換誌としてゆきたいとはり切っている。

創刊号は中央通り商店街を紹介、おしゃべりルームとして湯本高校野球部便り、奥様健康メモ、わたしの町ぼくの町と幅広い。出版数は三千部。

七月、十月、一月、四月と年四回の発行だが、来年度からは月刊誌とし、市民に愛される「らぶらぶ」商業誌とし、また文芸投稿誌として市民生活に溶け込ませたい考え。

くらし随筆

生ああ！人

八巻　進

この世に生を受け、以来幾多の苦難？を乗り越えてやっとここまでたどりついたものの、何とはなく索莫たる思いにかられている。どうやら、一日中晴天を仰ぐこともなく机にかじりついたり、耳目に神経をそばだててハンドルにしがみつき、神経をすり減らし仕事に振り回される生活のためでもあるらしい。

◇

これでは精神的、肉体的にも、良いはずはなく、気のめいるのは当然の事と思う。そこで当節流行のマラソンをとなるのだが、確かにスポーツを通じ身体に柔軟性が出来、筋力が増し、耐久力がつこうというもの。しかし小生にとって業務繁多なる折、月一回のゴルフもままならず、週一度の朝起き野球にも遅れる事しばしばであるがゆえに、マラソンなど意志薄弱なる小生にはどうもつとまりそうもない。

健康でありたいという願いはすべての人の切なる願いであり、スポーツを楽しむというより健康のためのそれを心掛けておられる方も少なくないと思う。

一度健康をそこない、一家にだれか病人が出ると、家計はたちまちパンクしてしまうのが実情である。現在の社会保障制度では頼りにならない。例えば高額療養制度だが、これは月三万円以上の治療費を負担した場合、三万円を超えた分を国が肩代わりするものだが、入院の大部分を占める差額ベッド料、付き添い料は対象外となる。

老人の間では、「ポックリさん」への参拝が静かなるブームを呼んでいるという。家族への思いやりからの信仰だが、何かが狂っていると思わざるを得ない。

◇

老いは必ずやってくる。そのためにも、大手を振って大往生出来るだけの保障制度を、保険会社としても研究していかなければならないと思う。

（明治生命常磐営業所長）

へアさん

8668　中島安男

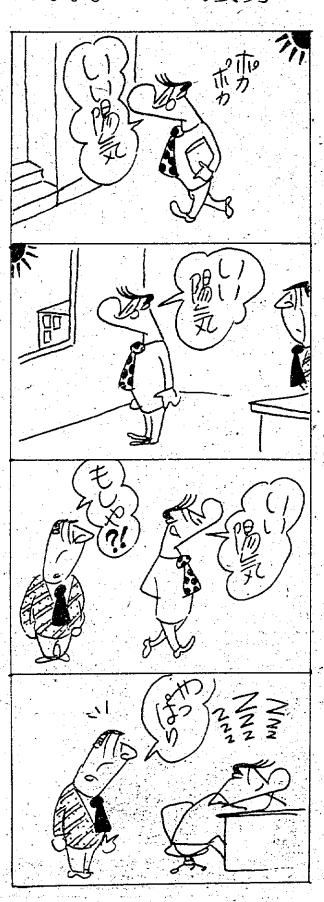

会津清酒
やまとがわ
大和川
いわき市平字材木町
大喜多や
TEL・㉓3722

湯本旅館柳屋
（四二）二二三四（TEL）
寄るにニコニコみんな良し
土曜・日曜特に大歓迎　車庫あり
ハワイアンセンターで遊び終えたら
何か忘れておりませんか

肥り過ぎで気になる人
10日で5キロ
ムリなくやせるJOCA方式
御指導致します
日本肥満コンサルタント協会員
さこう薬舗
中ノ作市場バス停前　電⑤7411

金融
サラリーマン・OL・主婦の方歓迎
担保貸付・証書貸付・手形割引
大口・小口融資
※どなたでもお気軽にご相談下さい
ダイワ商工
いわき市平・東町　㉑一五四

ご婚礼・ご宴会承ります
一〇〇名様までのお席がございます
・環境閑静
・駐車場完備
平安荘
いわき市平字旧城跡一九　電㉓一四〇一代

刃物は専門店へ
・吾妻橋の正本総本店
業務用包丁
・日本橋の木屋
家庭・業務用包丁、鋏
・横浜の源正金
業務用包丁
○その他各種刃物
■包丁・鋏のトギも
行っています
50年の信用を守る
佐々木刃物店
いわき市平字三町目20
TEL. 74－2941

「この人に職場を」雇用者探す

36年ぶり中国帰り江名

船員の兄は航海中　日本語話せぬ41歳

旧満州開拓団として渡航、終戦前後の混乱期に家族と離れたまま行方不明になっていた男の人が先月三十日、三十六年ぶりに祖国に里帰りして来た。この人はいわき市江名字北口二五四船員田辺善作さん(四一)の弟卯作さん(四一)＝中国名呉(呉和)＝。

田辺さん兄弟の本籍は山形県。昭和十五年五月、一家七人が満州開拓団として渡満。この時次男の善作さんは十三歳、下から二番目の卯作さんはまだ五歳になったばかりだった。それだけに、善作さんが最年少で現地召集（昭和十八年八月）されてからの家族状況を知るものはだれもいない。卯作さんは学童疎開で家族と離れ、戦火の中を右往左往。小学校も満足に行けず、日本語も字もほとんど知らない。

昭和二十三年、シベリア抑留後帰国した善作さんは、当時近所の人たちから「家族はみんな死んだ」と聞かされたものの、納得できず、戸籍はそのままにして家族の消息を訪ね続けた。県からの通達によってやむなく四十八年家族の戸籍をまっ消。「仕方がない、あきらめた」と思った矢先の翌年六月、卯作さんから手紙が届いた。

カタカナで書かれたただどたどしい文面には、たった一人で中国に残された卯作さんの兄に寄せる気持ちが綴ってあった。その後手紙のやりとりが何回か続いた。

卯作さんは先月三十日午後、中国から飛行機で羽田に着き、故国の土を踏んだ。着替えも持たずボストンバッグ一つの軽装だった。

江名の善作さん宅で三十三年ぶりの再会を果たしたものの、卯作さんは日本語が話せない。このため、「話したいこと、聴きたいことが山ほどあっても、ことばが通じないで残念」といった状態。そこで市役所観光課職員坂本嘉光さんが通訳となって話をつないではいるものの、卯作さんは中国語の方も話すだけで、読み書きができないため、いきさつをくわしく知るまでにはいたっていない。

これまでにわかったことは、戦後、富豪の中国人にひきとられて十七歳ごろに結婚。豆腐屋をしたり、馬や牛を飼ったりしながら生活していたということだけ。奥さんは死亡したが、二十三歳になる娘が一人おり、すでに結婚。六歳を頭に三人の子供がおり、卯作さんはもう「おじいちゃん」。現在は黒竜江省方正県の人民公社で働く娘夫婦と同居している。

ところで、卯作さんは今後どうするのだろう。本人をはじめ、兄の善作さん、親せきの人たちも頭を抱えている。パスポートには「永住帰国」と記されてはいるが、本人の様子から推測すると「一時帰国」らしい。中国では中流以上の暮らしをしているようで、これといった定職を持っているわけではないらしい。一緒に暮らしたい気持ちでいっぱいの善作さんは「四十過ぎてから日本語を覚えるのは大変。慣れぬ環境で気苦労をさせるぐらいなら、本人の希望を尊重してやりたい」。一方、そんな肉親の心配をよそに、卯作さんは健康状態も良く、食事もおかわりするほど元気。海が好きで、時おり江名港を散歩するなど故国の味に浸り切っている。

坂本嘉光日中友好協会いわき支部長の話＝兄の善作さんは船員で、一カ月おきに一カ月間ほど留守にするので、住み込みの職場を与えてやることが一番。言葉の通じない相手だが、雇ってくれる経営者の協力を求めている。

【だんらんする左から4人目が卯作さん】

早くも赤信号

高いオキシダント

光化学スモッグ注意報

20%カットを要請　磐城、常磐、勿来で発令

県・いわき市公害対策センターは十一日正午、島観測局でオキシダント濃度が〇・一六八㏈に達するなどしたため、今年初めて光化学スモッグ注意報（基準〇・一五㏈）を磐城、勿来、常磐三地区域に発令した。

午前十一時現在気温二〇度、湿度六五～六八％、南風とスモッグが発生しやすい気象条件になり、島局のほか関船局で〇・一四三㏈（同十一時）、上中田局〇・一五五㏈（正午）を記録。

同センターといわき中央、東、南警察署は計四台の広報車を繰り出し、戸外に出たり、不急な車を動かさないよう住民に呼びかけた。また、同センターは発令と同時にテレメーター十社に対し排煙量の二〇％カットを要請した。

オキシダント濃度はその後各地で上昇、午後一時現在上中田〇・一六八㏈、大原局〇・一五三㏈、島〇・一九七㏈、関船〇・一五六㏈に達したが、同一時半段階では住民から被害届は出されていない。

農繁期防犯　網の目パトロール

空き巣、農薬、水難に重点

いわき中央署は十日から来月九日までの三十一日間「農繁期防犯運動」を実施する。

この時期は毎年、農作業で家を留守にしがちな農家を専門に荒らす空き巣や押し売りが多発しているため、同署では防犯、外勤両課が中心になり、管内の農家を常時警らする「網の目パトロール」を実施、犯罪の未然防止にあたる。

また、農薬事故を防止するため、保健所や各農業団体、業者らと協力、農家に対し農薬の保管を徹底させる。

さらに、幼児の水難事故防止については管内の用水堀や防火用水などを総点検、危険個所については金網を張るなどの措置を取るよう管理者に指示する。

このほか、同署管内では昨年五月二十日、平で発生したタクシー駐車場爆発事件の捜査中、十九歳の有職少年が、市内の薬局から劇・毒物の薬品を買い、爆弾などを製造していたことがあったことから、薬局店に対し劇・毒物取締法で指定されている薬品を売る場合、不審者には絶対販売しないよう指導する。

この運動はいわき南（期間十五日～二十五日）、東（同十日～三十一日）でも実施、特に南署では管内全戸を防犯診断、「寝る前出る前注意」のステッカーを配布する。

全自交4時間スト

3万円賃上げを要求

不況下で迎えた今年の春闘は昨年にも増して大幅に遅れているが、三月末に賃上げを要求し、団体交渉を続けてきた全自交浜通り支部（根本守支部長、加盟六社・組合員百八十人）は、経営側が提示した回答は要求をはるかに下回る額で納得できないとして、十二日午前八時の始業時から正午まで、四時間のストに入る構えでいるが、同支部加盟労組の過半数は小名浜のため、その他の地区でのハイヤー利用に大きな影響はない模様。

同支部は三月三十一日、組合員の賃上げ一律三万円を要求し、これまでにも労使双方の団体交渉を続けてきたが、同支部は経営側が提示した回答は要求額をはるかに下回る額で納得できないとして、要求の金額を取り付けるため、十二日午前八時の始業時から正午までストに入る構えでいる。なお、要求が取り付けられなければ、第二波ストを予定している。

同支部に加盟しているハイヤー会社は小名浜三社、常磐二社、四倉一社で合計六社。ハイヤー台数は約百台。予定通りストに入ると、六社の全ハイヤーが午前中ストップすることになるが、その他のハイヤー会社のハイヤーはストに入らないため、小名浜など一部地区を除く市民のハイヤー利用には大きな影響はない。

無免許運転事故に懲役5月

学童はね重傷

福島地裁いわき支部の畠山郁朗裁判官は十一日午前、いわき市四倉町上仁井田字南浜二、会社員根本弘(四)にかかる道路交通法違反、業務上過失傷害事件で懲役五月（求刑八月）の実刑判決を言い渡した。

判決によると、根本は昨年十一月二日午後一時五十五分ごろ、無免許で会社の普通乗用車を運転、同町薬王寺字玉広四一地内の県道でバスとすれ違う際、バスに気を取られ、道路左から右に横断中の、近くの会社員植田邦夫さん(四三)の長男明夫君(九つ)＝大野二小三年（当時二年）＝をはね、骨盤骨折などで四カ月の重傷を負わせた。

マイト不法所持社長に有罪

福島地裁いわき支部の畠山郁朗裁判官は十一日午前、いわき市小川町西小川字堂平一三、元土建会社社長、無職斑目こと斑目亀雄(五三)にかかる火薬類取締法違反、労働安全衛生法違反事件で求刑通り懲役八月、執行猶予三年の判決を言い渡した。

判決によると、斑目は今年二月二十七日、自宅裏の木材置き場にダイナマイト百四十七本（十四・七㌔）、コンクリート破砕器四十六本、電気雷管七十六本、導火線二本（十㍍）を不法に所持していた。

また、昨年一月十七日から二月三日までの間に、同市四倉町の市道工事現場で、発破の資格を持たない会社の従業員一人に発破作業をさせた。

出合い頭に衝突し重傷

十日午後三時十分ごろ、いわき市内郷綴町川原田一七ノ三地内の市道十字路交差点で、同小島町作田五三、印刷業飯島美智男さん(三二)運転のバイクと、同町境町五ノ二、遊技場経営柳内一三さん(四四)運転の普通乗用車が出合い頭に衝突、飯島さんは右足骨折などで約四カ月の重傷を負った。

いわき中央署の調べだと双方の徐行違反。

ご宴会に…ご会合に…ご家族連れで
お座敷をご利用下さい
香港仕込みの本格的な味!!
中国料理　鳳翔（ほうしょう）
平駅前（白銀町・高橋ビル）TEL・23―0251

"特殊冷風乾燥製造法"の
大川の干や乾ぎ
浜の名産
大川魚店
特殊製造による衛生的な仕上げ，品質・味とも最上級品です。
四季を通して"ふる里の味"を贈物に，食膳に御利用下さい。
（春.夏.秋.冬）　（浜の名産品）
■いわき市四倉町字西三丁目
☎(32) 2916
四倉駅　当店　木村病院　至平　国道6号

読者の声

きょうのことば

ハンスちゃん（幼い時の呼び名）の学ばなかったことを　ハンス（一人前になってからの呼び名）は決して学ばない

（ドイツのことわざ）

山菜狩りと〝山荒らし〟

内郷　高崎　彰

毎年行っているある山に行ったら、二人の地元青年団の人に呼びとめられた。『車で来たのか…？』という。『いやバスだ』と言ったら『そんならいいが…』と言葉をにごす。マイカー族は〝山を荒らす〟ので、土、日、祝日は自衛のため山を見張っているのだと言う。ゼンマイは根こぎ、竹林からはタケノコを採り、野生、栽培の区別もなくワサビ畑を荒らし、揚げ句の果ては盆栽用にと、格好の良い木を掘り起こしては持ち去るということだった。それに怖いのは、山菜狩りに入った人達のタバコやたき火の不始末による山火事、農作業も忙しくなったが、山を被害から守る方が大事だと言わんばかりの口調であった。

山林資源を支えに生活している人達にとって、春、秋の山菜シーズンは、おちおちしていられない日々のようである。せっかく植林したクロマツ、ヒノキの類まで抜取られたのでは、たまったものではない。山荒らしが跡を断たないようなら〝山止め〟してまでも、山の資源を守らなくてはならない、と話していたが、山の青年達の身につまされる話であった。

（会社員・40歳）

勿来海岸のコダマ貝に思う

平　鈴木　聡二

誘われて勿来海岸へコダマ貝採りに行った。まだうすら寒い海岸には、採取する一般市民の人達でいっぱいであった。このために仕立てられた小さな舟で対岸へ渡るのだが、一般に言われる潮干狩りとはおよそ違ったいでたちで、採取用具も漁師をしのぐほどのもの、本格的なものものしさである。

潮干狩りとは、サンサンと降りそそぐ陽光を浴びながら、貝やノリ、ワカメなどの海草類を採るのが本来の姿だが、ここでは半商売的であって、自分の家で食べる量どころか、売るほどの大量採取である。これでは同地内に漁業権を持って採取している漁師からクレームがつけられるのは当然の事である。異常繁殖で初めての秋にも、面白いように採れたが、漁師はだしの用具持参者の採取量はかなりのものであった。

これから日ごとに気温も上がり、レジャーで海岸を訪れる人達も増えてこよう。みんなで潮干狩りを楽しむためにも、資源保護の見地からも、一般市民の大量採取については、漁業関係者の適切な処置を望みたい。

（会社員・32歳）

読者の声欄投稿規定▽住所・氏名・年齢・職業明記（匿名希望の場合も）▽字数六百字以内▽原稿は返しません

市況

魚類

十一日朝の小名浜港はキワダ、ビンナガが出回った。

【小名浜港】巻網船二カ統五十五㌧、定置網船一隻十㌧、底引船十一隻十四㌧、小型底引船八隻四㌧五百、小舟百十隻▼キワダ　二万三千㌔、九五三一五〇三▼ビンナガ　三万二千㌔、三八八一二七〇▼サバ　七千㌔、三三・八▼サクラエビ　四千二百㌔、一二〇▼ヤマモ　四千㌔、一二▼水ダコ　二千五百㌔、三二〇一四〇▼メヌケ　二千二百㌔、四五〇一一三〇▼ドンコ　千五百㌔、一二〇一一一▼ナメタ　千㌔、七〇〇一一〇〇▼メヒカリ　千二百㌔、二三〇一二〇〇▼アカジ　千六百㌔、四三〇一四〇〇▼ヤナギ　二百五十㌔、二三〇〇一五〇〇▼ニクモチ　二百五十㌔、七〇〇一一六〇▼ノドグロ　二百五十㌔、九一〇一一〇〇▼タイ　二百㌔、三四七〇一二五〇〇▼マコガレイ　七〇〇一三八〇▼サメサガレイ　二百㌔、九〇一二五▼アワビ　二百㌔、三〇五〇▼ヒラメ　百五十㌔、一八〇〇一一〇〇〇▼ウニ　四千九百個　四二〇一三五〇

【江名港】底引船八隻、定置網船七㌧三百▼サバ　二千㌔、五〇一三一▼アカジ　千九百㌔、四五〇一五〇▼タコ　千八百㌔、二〇〇一七〇▼ドンコ　四百㌔、六〇一一五▼エビ　三百三十㌔、四〇〇〇一一六〇〇▼アイナメ　百五十㌔、四〇一三〇▼ヒラメ　百三十㌔、二五〇〇一二〇〇▼ハモ　百㌔、五〇〇一二三〇▼メヌケ　百㌔、七〇〇一四〇〇

【中之作港】一本釣船一隻三十六㌧三百　巻網船一カ統十㌧二百▼カツオ　二万二千三百㌔、六五〇一三五〇▼ダルマ　一万七千㌔、四五〇一三〇〇▼キメジ　二千六百㌔、三七〇一三一〇▼キワダ　七千百㌔、九五〇一四五三▼トンボ　二千八百㌔、三八五一三三〇

野菜

▼ニンジン二五〇一一〇〇▼玉ネギ一七〇一一五〇▼キュウリ二七〇一一三〇▼キャベツ五〇一三〇▼イモ三五〇一一五〇▼ジャガイモ八〇一四〇▼トマト三〇〇一一〇〇▼タケノコ二一〇一二〇▼ピーマン六五一四〇▼モヤシ三〇▼シイタケ一二〇〇一七〇〇▼根ショウガ八五〇一八〇〇（以上キ）▼ホウレン草六〇一二〇▼菜類三五一二〇▼カブ八〇一二〇▼ネギ菊四〇一二〇▼葉玉ネギ四〇一二〇▼春五（以上束）▼大根五〇一二〇（本）▼玉子一八一一四（コ）

果物

▼リンゴ四〇〇一一五〇▼スイカ三〇〇一二五〇▼バナナ一六〇一一五〇▼メロン四二〇一三五〇（以上キ）▼イチゴ二八〇一五〇（カップ）

（丸平青果市場調べ）

※お断り＝会と催し、株式・前場は2面に。

おふくろさん

④

【元気なかあちゃんと並んで】

〝お母さん〟〝おふくろ〟〝かあさん〟。母親の呼びかたも、ひとそれぞれの立場、環境により違うと思うが、私は常に「かあちゃん」と呼んでいる。

この世に生を受けて五十年、私にとって一番親しみのこもった呼び名だと思っているが、職場や知人達に母の話をするときは「うちのおふくろ」はと言って紹介するが、何か他人のことのようでしっくりしない。

母親、名前はソノ。明治三十五年好間に生まれた。二十三歳で父と結婚、母となって五十年、二男二女を養育し、現在七十三歳。極めて健康、いつも動いていないと気がすまない母。大根の種まき、ニンジンの草取りと、働くことを生きがいに感じている母。父に対しては口答えをせず、年に何度か近所の親しい人達と、温泉に行くのをただ一つの楽しみにしている母。これらが母のすべてである。秋の敬老の日には兄妹で金婚のお祝いをしてやりたいと思っている。

「かあちゃん」と呼んで返事をしてくれる人のいることが、今の私にとって、しみじみ幸せだと感じられる。

（小川町上小川字川原29・平社協職員・50歳）

働くことが生きがいの73歳

白井陽平さん

あすの運勢

小川石洲

五月十二日（水・大安）

【1月生】周囲の言動に動揺しやすい、マイペース守れ

【2月生】過ぎたことにこだわるな、心機一転して前進

【3月生】だいたい目的を達する、成り行きにまかせよ

【4月生】感情に走って争えばマイナス、協調しプラス

【5月生】ぐずぐずすれば好機逃がす、積極的に当たれ

【6月生】運気は不安定で迷い多い、控えめにして安全

【7月生】あせって出ればつまずく、元固めてかかれ

【8月生】なかなか思うよう進まぬ、再検討の要がある

【9月生】甘い誘いに軽率に乗るな、欲出せばマイナス

【10月生】我を張って敵をつくる暗示、一歩ゆずり有利

【11月生】あれこれ取越し苦労しがち、積極的に出て吉

【12月生】多少曲折あるが徐々軌道に乗る、冷静に対処

みんぽう映画案内

※【平】

☆ひかり座（五・三五）逢いびき（七・一五）〇嬢の物語（↓21日）

☆聚楽館（五・四〇）アイガー・サンクション（七・三五）ル・ジタン（↓21日）

☆アポロ座（五・四〇）ブレイクアウト（七・二〇）ブラニガン（↓17日）

☆平東宝（四・二五）絶唱（六・一〇）あいつと私（七・四〇）エデンの海（↓23日）

☆平東映（五・四三）濡れた砂丘（六・三五）西の廓夕月楼（七・五六）女高生飼育（↓14日明朝五・〇〇まで上映）

☆名画座（七・二〇）東シナ海（↓14日）

☆平ロマン劇場（五・二〇）痴漢の指先（六・三五）女教師・童貞狩り（七・五〇）団地妻・肉体金融（↓11日）

※【常磐】

☆三函座　トラック野郎暴走一番星　強盗放火殺人囚（↓18日）

※【小名浜】

☆国際　絶唱　エデンの海　あいつと私（↓13日）

☆磐城座　イマージュ　幸福の条件（↓13日）

☆金星座　持ち出しヒモ天国　処女すべり　三代目襲名（↓14日）

☆銀星座　ピンク・パンサー（↓14日）グレート・ハンティング（↓28日）

※【植田】

☆うえだ館　シェーン　不死身の四点王（↓12日）

☆中央館　痴女吸淫　女の唇のわなない　濡れた制服（↓11日）

☆菊多館　暴走パニック大激突　横浜暗黒街　マシンガーの竜（↓14日）

急募
○女子社員
○委細面談の上
○履歴書ご持参ください
総合結婚式場
ダイヤモンドホール
平・駅前大通り　電21—1522

募集
ボーイ　名募集▽身元確実な方▽委細面談▽高級クラブ▽連絡先＝電夜㉓一〇二九・昼㊷二五一六

美容　インターン生募集・五名　小名浜店二名・電㉒二七六八　藤美容院

美容　技術者募集▽委細面談▽平字立町3『パリ美容室』▽電㉔五八一七

売地
◆宅地　168平方㍍（51坪）
◆場所　平中神谷旧国道住宅街
◆連絡先　電74—9241

土地
新築　ハイツ▽六畳四畳半ＤＫ▽場所＝明治団地入り口▽連絡先＝電㉑三七五七

新築　ハイツ▽六畳四畳半ＤＫ四畳半バス水洗トイレ付駐車可▽場所＝自由ケ丘団地▽連絡先＝電㉑三七五七

アパート　水道付▽場所＝平字旧城跡▽六畳一間▽ガス、

家屋
新築　一戸建て▽六畳六畳四畳半▽台所六畳、水洗トイレ、ガスふろ付▽駐車可▽場所＝郷ケ丘二丁目▽電㉖二四〇七

新築　アパート▽十畳六畳台所バス水洗トイレ駐車場有内郷御厩町▽その他平・月見町・鎌田町に各種あり▽電㉒二九〇四

いわき民報案内広告
⊙…一ダン四行一、五〇〇円（前納扱いです）
⊙…同一広告五回以上掲載は一割引き
⊙…お申し込み、お問い合わせは本社営業局広告部
電㉓一六六六代＝支社、支局、いわきPRセンター＝電㉓〇六九〇＝へ

急募
女子事務員　1名
●経理経験者●年齢20歳～30歳
●給与＝当社規定により優遇
●社保・退手制度あり●委細面談
千代田工業株式会社
平・下の町6—5第一千代田ビル3F
TEL・21—1133（代）

募集
美容指導部員　5名
年齢19～30歳　素人でもOK
山野メイトが指導します
勤務時間午前10時～午後4時
給与6万　交通費5千支給
山野愛子ドロンコ美容
いわき山野
美容センター夢内　電㉑2411

募集
座敷女中さん
・住み込み・パートも可
・旧平市内に居住の方
・年齢55歳まで・委細面談
金田旅館
平・白銀町　電23—1109

急募
女子事務員　若干名
年齢20～30歳まで
給与当社規定により優遇
日曜・休日は休み
委細面談
第一住宅株式会社
平・新川町50　電㉑2588

募集　女子事務員（経理経験者45歳位まで）諸保険有▽委細面談▽場所＝平字祢宜町7東北硝子株式会社▽電㉓三四二三

急募　営業（男女）18～55歳▽給与13万以上▽勤務午後一時～八時半▽初心者親切指導▽三愛学習研究所▽電㉔八六〇八

結婚相談所業務多忙に付き▽女子社員（臨時）募集年齢30歳以下バイク以上の免許所有者▽場所＝郷ケ丘▽連絡㉓八七七五

季節の味とまごころを盛りこんだ
今週の味自慢
山菜釜めし
圓谷
平駅前電話二三・七一九〇
正午から午後11時まで
※第2・第4月曜日＝定休日

男女社員募集
●男子……6名
・日給2,500～3,000円
●女子……10名
・日給1,800～2,000円
●年齢20～50歳位まで
●交通費支給（定期金額による）
●面接随時●委細面談
※ご希望の方は履歴書ご持参下さい
アイスクリーム製造
株式会社サンモール食品
平北白土字笊田22　電74—5728

女子社員募集
●美容部員　年齢23歳～40歳
美容に関心のある方　未経験可
●客先係　年齢22歳～35歳
普通免許要　市内地理のわかる方
●ビューティコンサルタント
年齢25歳～40歳　1日2～3時間のお勤めで高収入も得られます
・給与は当社規定により優遇
・勤務時間午前10時～午後5時
・日曜祝日休・交通費支給
・社保完・企業年金あり
●面接日　13日
午前10時～午後3時　歴持来社
株式会社東北ヤマノいわきセンター
いわき市平字小太郎町1の15
福島不動産ビル3F　電㉑3900

急募
●サッシ取付員　数名
●運転兼作業員　数名
▷給10～13万円▷請負制度あり▷社会保険完備
三協アルミニウム工業指定
建窓鋼業
平南白土　電21—1127

募集
◇ウエートレス　1名
・パートでも可
・公休＝月5日間
・諸保険あり
・履歴書持参　委細面談
レストラン　ブラジル
平・田町・並木通り　電㉔2990

募集
女子事務員
勤務先　鈴建工業植田出張所
場所　植田駅前
◆委細面談
連絡先　本社人事課
鈴建工業
平字新川町24　電22—1495

急募
大型運転者　3名
増車のため　行先＝東京・横浜・埼玉　年齢25～40歳
給与月18万円以上　委細面談
程塚建設内
晃運輸いわき連絡所
平字正内町76　電㉑1531

免許番号　建設大臣（1）第1962号
建設業県知事（特—49）第（2825）号
東北土地開発株式会社
いわき支店　平字白銀町
電23—1188・1189・2677
売地　常磐扇田　221平方㍍（66坪）　環境抜群　3.3平方㍍　5万　団地内・日当たり良　仲介
売地　常磐上湯長谷町　即建可　302平方㍍（91坪）　総額948万　学校病院等近・団地内　仲介
売地　平北白土　530平方㍍（160坪）　12㍍市道面　総額1,800万　店舗用地有望・分割可　仲介

免許番号　福島県知事（2）第301号
まこと不動産株式会社
電92—5315
（夜間）02466③6197
売地　泉ニュータウン　住居最適　180平方㍍（55坪）　総額258万より　8区画　排水　水道完備　（仲介）
売地　鹿島町　238平方㍍　住居最適　下蔵持（73坪）2区画　3.3平方㍍　排水　水道完備　5.9万　（代理）
売地　常磐天王崎　旅館保養所向　土地1089平方㍍（392坪）（水道温泉ガス完備）　格安　総額2000万　仲介

福島県知事（2）第287号
たけや商事不動産部
小名浜・辰巳町　電㊿3645・㉜4522・夜㉜2431
宅地分譲地案内
小名浜字定西地内　（仲介）
絶好の住宅地　・6区画
1区画約198㎡（約60坪）　530万
小名浜字南君ケ塚地内　（仲介）
A　234㎡（71坪）700万（12m市道沿い）商店・事務所等最適
B　198㎡（60坪）600万（5m市道沿い）住宅向　即建築可
C　198㎡（60坪）600万（5m市道沿い）住宅向　即建築可
D　277㎡（84坪）600万（私道幅4m 20坪つき）住宅向　即建築可

福島県知事（1）第989号
キクケンハウス
株式会社キクケン
いわき市平字新田前6—7
☎23—7974
売地　平下平窪　第2区画整理内12㍍道面　248平方㍍（75坪）　2区画　3.3平方㍍6.5万　（仲介）
売地　久世原団地内　道路角地　247平方㍍　宅地　3.3平方㍍　6万　（仲介）
貸地　平下平窪　第2区画整理内　264平方㍍（80坪）　2区画　地代　月　3.3平方㍍100円　（代理）

きもの　帯
三井呉服店
平・三町目　電二三—〇一二三代