夕刊
いわき民報
郵便番号 970
いわき市平字田町63－7
いわき民報社
© 振替口座（郡山）4028
本社 0246 ㉓1666
小名浜支社 0246 ㉜3560
常磐支局 0246 ㊷2380
勿来支局 02466②2903

自動車税
大幅に伸びる
4月から平均30%アップ
県財源の中で比重大
県税事務所管内六万八千台

地方税の一部改正で四月から自動車税が平均で三〇%のアップとなり、マイカー族を含む自動車所有者にはありがたくない法改正となった。いわき県税事務所管内の五十一年度自動車税課税額は六万八千四十三台に対し、十六億三千二百七十九万九千三百五十円で、前年比では台数が一一・三%、税額では法改正も加わって四五・九%（五億一千四百万円）とそれぞれ大幅な伸び率を示しており、県財源の中で占める自動車税の比重の大きいことがよくわかる。

クルマ社会といわれる今日、不況にも関係なく、クルマの台数は年々増える傾向にあり、このため県は財政のひっ迫を増税効果の大きい自動車税を改正することによって緩和しようと、五十一年度から自動車の増税に踏み切った。いわき県税事務所管内の五十一年度課税台数は前年の六万一千百二十一台に対し、一一・三%増の六万八千四十三台。これに対し税額は増税に踏み切ったのと台数の伸びで、前年の十一億一千八百七十六万四百円より四五・九%と大幅に伸び調定額は十六億三千二百七十九万九千三百五十円になった。

小型車が一番高率
改正で下に厚く、上に薄い

改正法を見ると自家用車の車種別では排気量一〇〇〇～一五〇〇ccまでの小型乗用車が最も高率で三九%アップして二万七千五百円に、一〇〇〇cc以下の小型乗用車が三六%上がり二万三千五百円となり、一五〇〇cc以上の乗用車を含む大型トラック類は比較的低率で〝下に厚く、上に薄い〟税改正となった。

車種の伸び率は、排気量一五〇〇cc以上の乗用車が前年対比で二八・七%の一万八千百五十四台、積載量一トン以下で排気量一五〇〇ccを超えるライトバン同二二・八%の二千三百七十四台、排気量一〇〇〇ccを超える一五〇〇ccの乗用車同一四・一%の二万三千六百四十九台。これに対し、排気量一〇〇〇cc以下の小型乗用車は反対に減る傾向にあり、同一六・五%減の二千百八十四台だった。

しかし、県は増税効果の大きい自動車税を改正したが、そのうちでも減る傾向にある小型乗用車が一番高率となっているのが奇妙。

自家用車の税率　（・単位は円）

		旧	新
乗用車	排気量1000cc以下の	18,000	23,500
	排気量1000ccを超え1500cc以下の乗用車	21,000	27,500
	排気量1500ccを超える	24,000	31,500
トラック	積載量1トン以下	5,000	6,500
	積載量1トンを超え2トン以下	7,500	9,500
	積載量2トンを超え3トン以下	10,000	13,000
	積載量3トンを超え4トン以下	12,500	16,500

労働保険料申告いまだ15%
15日過ぎると不利に

いわき労働基準監督署は管内事業所から五十一年度の労働保険料概算額申告、納付を受け付けているが、締め切りの十五日が近づいても、千八百六十六加入事業所のうち一五%の二百七十九事業所しか申告していない（十二日現在）。

このため、同労基署は「十五日までに申告しないと保険料の決定、分割納入の不認可など不利な処分を受けます」と、期日までに申告するよう呼びかけている。

葉タバコの生育順調に

○…葉タバコの産地、山間部の上小川地内では、白遠州葉の定植がほぼ終わり、初夏の陽光に、浅黄色の葉が美しく照り輝いている。

○…心配されるのはおそ霜と保水、根元をビニールで一面に覆って防護策を講じているが、生産者価格の上昇で耕作意欲も盛ん。定植後の手入れにいそしんでいる。

＝タバコ畑を見回る主婦＝

いわき抄

▼…春は山菜採りなど野山に出る機会も多いが、山にはいると小鳥の声がなんとも言えない。特に青葉の中で聞くウグイスの鳴き声は自然界のすばらしさを改めて教えているようでもある。こういう時節にバードウイークが設定されたのもなるほどと思う。二、三日前本紙で報道されたばかりだが、常磐の材木屋さんが木材の間につくった巣の中にセキレイの卵があるのを見つけ、無事に巣立つまで出荷を見合わせた話はほのぼのとしたものを感じさせられた。

▼…ところで県いわき林業事務所の調べではペットブームでメジロやヤマガラを無認可で飼っている人が多いので近く実態調査を始めることになったという。いわきでいま許可を得て小鳥を飼っている人は六十九人、ヤマガラ、ウグイス、ヒバリなど百五十五羽。鳥を飼いたいといっても六十五歳以上のお年寄りか、体の不自由な人で一人二羽までに制限されているから、実際は不可能。小鳥の声は自然の中で聞くようにしたい。

本日12ページ

本格的な呉服専門の店
かみや
平・二一　電二三一二〇一

旅は安心して泊まれるお宿
（旅館賠償責任保険加入）
日本交通公社協定旅館
日本観光旅館連盟会員
旅館 甲陽館
いわき市平駅前
平㉓3181代

ファッショングループ ささき　湯本駅前一番街店 ☎㊹3311～
ブティック ルナ　イトーヨーカ堂平店1F ☎㉓3636

総合結婚式場 ダイヤモンドホール（●平駅より歩いて1分）
婚約指輪から結婚式場まで…… お申し込み お問い合わせはTEL21－1522（ニッポンイチノ・イイゴフウフ）へ！
私どもの会社が心をこめてお手伝いいたします
永遠の輝き――
ふたりのドラマをデザインします
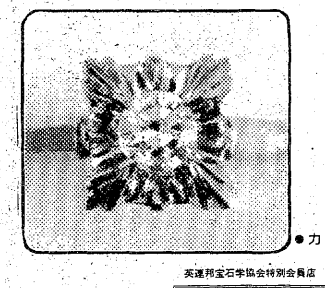
カリブダイヤモンド
●カリブダイヤの保証書はニューヨーク本社から直接あなたの元へ…
英選邦宝石学協会特別会員店 ●NTCグループ
ネモト
2丁目店●いわき市平2丁目 ☎22－3355
駅前店●いわき市平駅前大通り ☎74－5418
中央通り店●いわき市平中央通り ☎22－4555
駅前宝石サロン●いわき市平3丁目の24 ☎21－3434
総合結婚式場ダイヤモンドホール●いわき市平3丁目28（ネモト駅前ビル2・3F） ☎21－1522
宝石の値うちは、お求めになる店で決まります。世界の宝石NEMOTO
東京事務所●東京都品川区五反田1 ☎494－2211
青 ことぶき
★平駅前・歩いて1分★

公式の会議・会合・パーティー・各種の展示催事など幅広くご利用いただけます（150名）
●お問い合わせ お申し込みは☎21－1522へお気軽にどうぞ
総合結婚式場 ダイヤモンドホール（●平駅より歩いて1分）
いわき市平駅前大通り　ネモト駅前ビル2F

いわき中心に県高体

6月108校7千選手が参加

高校生のスポーツの祭典、第二十二回福島県高校体育大会が六月から、いわき市を中心に県内四十一会場で繰り広げられる。前期大会では二～四日の三日間、陸上競技や軟式庭球など六種目が、また後期大会では十～十三日まで、十九種目のほか、七月から来年一月にかけて水泳やスキーなど五種目が行われる。同大会には県内百八校が参加、各地区予選を勝ち進んだ約七千五百選手が力と技を競う。

同大会では合わせて三十種目のうち、二十一種目が市内の会場で行われるほかは、馬術や登山、ボクシングなど九種目が市外の会場。開会式は前期大会では各種目ごとに行われるが、後期大会では六月九日午後三時から、市営いわき陸上競技場（雨天の場合は平市民会館）で実施される。

一方、同大会の出場権をかけた予選会は県内各地区で展開されているが、いわき地区では市内全日制高校十六校から約二千選手が参加。軟式野球や体操、剣道など二十種目の予選会が十五、十六の両日、市内二十一会場で行われ、出場選手を決定する。

県大会の種目別日程と会場（いわき市内）は次の通り。

県高体日程

【前期大会】

種目	2日	3日	4日	会場
陸上競技	○	○	○	市営いわき陸上競技場
軟式庭球	○	○	○	市営平庭球場
バレーボール	○	○	○	磐高、平工、平商、磐城一高
卓球	○	○		湯本高

【後期大会】

種目	10日	11日	12日	会場
バスケットボール	○	○	○	磐高、磐女、小名浜高、磐城一高
サッカー	○	○	○	勿来工、植田中、湯本高、市営関船
体操	○	○	○	体育館
ハンドボール	○	○		好間高工
グビー	○	○	○	平工、小名浜水産高
相撲	○	○		平郷高
剣道	○	○		小名浜工、内郷高
柔道	○	○		平本来高、内（男）勿来高（女）
ソフトボール	○	○	○	磐女商
弓道	○	○		平球場
バレーボール	○	○		平庭球場
水泳	○	○		市営輪競プール
軟式野球	○	○		平市民球場
庭球	○	○		四倉地区
自転車（ピスト）	6月8、9日			市営勿来駅
水泳	7月15、16日			
軟式野球	7月23、24、25日			
	11月2日			

市内全域に加盟拡大

高圧自家用電気施設者協会長に金子さん

平地区高圧自家用電気施設者協会（金子益三会長）第四回定期総会は、十一日午前十一時から東北電力いわき営業所地下ホールで開き、過年度事業報告、収支決算報告のあと会則の一部変更、役員の改選を行った。

同会は加盟社百十一社、平地区を中心にして会員各社の電気使用の効率化、合理的な施設の改善等の研修会を開くなど、活発な活動をしている。会則の変更で平地区をいわき地域に拡大、小名浜、植田の東北電力営業所を含めて、会員数を倍増したいとしている。

総会終了後、仙台通産局技官片谷尚司氏の最近の自家用事業所における電気事故の動向と防止対策についての講話があり、午後二時散会した。

新役員は次の通り。

▼会長＝金子益三（松月堂）▼副会長＝福原恒夫（日東電工）佐久間仁（東北電力）▼理事＝藤井実（岡本ゴム）沢井源輔（いわき民報）山崎吉二郎（中央ステーション）▼会計監査＝会川定一（会川鉄工）猪野敏雄（猪野材木）

愛鳥週間　カゴからはなそう

野鳥もぐり飼い調査

県林業事務所　保護員とパトロール

メジロ、ヤマガラなど野山に生息している野鳥を飼育するのには県知事の認可が必要だが、近年のペットブームの波に乗り認可を受けず違法飼養をしている市民が多く、県いわき林業事務所は、違法飼養者を一掃するため近く鳥獣保護員の協力を得て実態調査をすることにしている。

野鳥を飼養する場合は、県知事から飼養認可を受けなければならないが、飼養基準があり、一人二羽までで、六十五歳以上の老齢者、または体の不自由な市民となっており、それ以外の市民は野鳥の飼養が認められない。これは自然界に生息する野鳥の乱獲を防止し、保護を図るため施行された条例だが、違法に捕獲し、飼養する市民が跡を断たず、行政指導をしている同事務所でも対策に頭を痛めている。

県知事の認可を受け飼養している市民は六十九人、羽数はヤマガラの三十七羽をトップにウグイス十三羽、ヒバリ十一羽などが主なもので合計百五十五羽。しかし実際には、認可を受けずに飼養している市民が認可飼養者の倍に当たる百四十人ぐらいはいる、と同事務所では見ている。このため愛鳥週間の期間中を利用し、鳥獣保護員の協力を得て実態調査に乗り出すことにした。

パリ・オペラ座バレエ公演

20日　民音が招く

いわき民音はパリ・オペラ座バレエ団を招き二十日午後六時半から平市民会館で白鳥の湖全幕を公演する。

世界バレエ・シリーズの一つとして招かれた創立いらい三百年を超えるヨーロッパ最古の伝統と栄光を誇る必見のバレエ団。白鳥オデット姫と黒鳥オディール姫にはスターのギレーヌ・ニスマー、王子シークフリートをミカエル・ドウナールが踊る。

レコード皮肉な売れ行き

○…売れなかった落ち目の歌手のレコードが、殺人事件いらい急にスター並みに売れ出したという奇妙な話。

○…歌手はご存じ克美茂（ミ）＝東芝EMI専属＝。東芝ではレコードなど回収に当たっているが、これが火に油を注いだ格好になって克美ブームを起こし始めた。

○…平音楽放送の有線放送リクエストもここ二、三日になって新曲の「おもいやり」から、忘れたころの「さすらい」まで申し込みが増え、特に中年の婦人が多い？。

○…天地堂でも事件いらい需要が急増、回収前に売り切れ、一日五、六件の問い合わせが今なお続いている。

福島丸きのう出港

小名浜水産高　3カ月のマグロ漁へ

小名浜水産高校（磯上正信校長）の遠洋航海実習船「福島丸」（四九八㌧）は十二日午後一時、五十一年度の第一次航海実習のためハワイに向け、小名浜港を出港した。

今回の実習は専攻科一年十七人、二年十四人の生徒三十一人と同校の峰川光生・渡部幸美の両教諭が乗船した。出港のこの日は家族や関係者など約三百人が見送りに駆けつけ、磯上校長やPTA役員から「ケガのないよう元気で勉強してきて下さい」とあいさつがあったあと、同校の応援団などの壮行を受け、小名浜港を後にした。

マグロ漁実習は約三カ月間にわたって続けられ、八月十日ごろ帰港する予定。

【第一次航海実習に出港する「福島丸」壮行会】

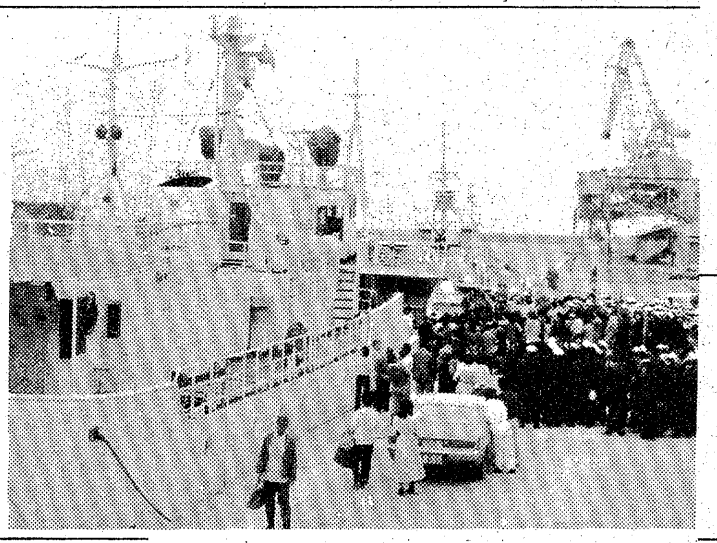

会と催し　14日

【平市民会館】▽音響保守点検（9時）▽平新会議（18時）

【勿来市民会館】▽福島県火薬類施行規則説明会（14時）

【磐城体育センター】▽運転免許更新時講習会（10時）▽ヨークベニマル新入社員面接試験（10時）▽習字教室（10時）▽手編み教室（10時）▽市史教室（10時）▽手編みサークル（13時）▽映画会（17時）▽劇団ポポ（18時）▽ぬったくり会（18時）▽小名浜民謡会（18時）▽手話学習ささなみ会（18時）

【常磐公民館】▽ミセス教室（9時）▽編み物サークル（9時）▽民踊サークル（13時）▽モダンバレエ例会（16時）▽油絵サークル（18時）▽YS例会（18時）

【ことぶき会館・いわき民報ビル】▽ベストラインプロダクツ（9時）▽内藤商事展示会（10時）

【いわき産業会館】▽ボイラー・クレーン安全協会移動式クレーン特別教育（9時）▽医療保険請求事務講座（13時）

【千代田会館】▽七浜会（12時）

【文化センター】▽合唱団"えくぼ"（18時）▽平郷土民踊保存会（13時）▽みづる会（18時）▽平人権擁護委員協議会（10時）▽いわき市フォークダンス協会（18時）▽いわきサイクリング協会（18時）

【ダイヤモンドホール】▽喫茶環同組合いわき支部総会（14時）

いわき球友会

◇五月大会（12日）

ハンターズ	0	0	0
オール玉山	10	2	0
	3		
	15		0

（八）新妻、吉田―郡司
（オ）冨岡―飛塚
▽三塁打＝船生（オ）
▽二塁打＝後藤、船生、冨岡、草野（英）（オ）

平野球クラブ

◇五月大会（13日）

カーペンターズ	0	0	0
いわき民報	1	0	0
	0	0	0
	1		3

（カ）前田―佐藤（文）
（い）明石、三浦―吉田（利）
▽二塁打＝清水（カ）

株式・前場

本日の市況は、手掛かり材料難から一部仕手系株が物色されて始まった。朝方はナイロン、ニチバンなどの仕手株、ロープなど機械株が高寄りしていた。中ごろから弱電株が買いなおされ、つれて精密株がしっかり、自動車部品株にも高いものが散見されていたものの、全般に迫力に乏しい相場となった。

主な高い銘柄はグリコ三十円、グンゼ六円、ナイロン六円、ニチバン十九円、ロープ十四円、東電化四十円、萱場工八円、キヤノン七円、海上十円。

主な安い銘柄は大福機十五円、三協精八円、伊勢丹五円。

（地元銘柄）昊羽四百六円、日化成百二十九円、常陽銀、東邦銀出来す、常磐興百二十七円。

日経ダウ十八円二十四銭高の四千六百三十三円三十五銭。出来高一億株。

（平・水戸証券調べ）

あすの停電

▼小川地区＝（1時～6時）高萩の一部
▼平地区＝（3時～6時）塩、鎌田の一部

あすの大気汚染予報

【硫黄酸化物】硫黄酸化物の大気汚染は少ない見込みで、一時間当たりの濃度は〇・一㍈を超えないでしょう。

【光化学スモッグ】光化学スモッグの発生する恐れはない見込み。

天気予報

玉半提供 ☎五〇三三

（小名浜測候所調べ）

【今夜】西よりの風、晴れ時々曇りで、にわか雨降るところある。

【明日】西よりの風、晴れ時々曇り。山沿いで、にわか雨降るところがある。

【海上】今夜、明日とも多少波。

【気温】▽12日＝最低15・4度（平年10・6度）、最高18・4度（同18・6度）。

あすの暦

5月14日（金）

旧暦	4月16日		勝
六曜	先		勝
日出入	4・29		36
日入	18・36		10
月出	19・10		36
月入	4・36		05
満潮	3・05		07
	17・07		11
干潮	10・11		12
	22・12		

故父赤塚嵩吉の葬儀に際しましてはご多忙中のところ遠路わざわざご会葬下されご丁重なご香料を賜りご芳情誠にありがとうございました
さっそくお伺いの上お礼を申し上げるのが本意ですが略儀ながら紙上でおれを申し上げます
昭和五十一年五月十三日
いわき市平下片寄字袋内二五
喪主　母　赤塚愛子
外親類　赤塚吉孝
同

父藁谷松平は五月十二日午後八時二十分急死いたしました　ここに生前のご厚誼を深謝し謹んでお知らせ申し上げます
追って葬儀は五月十四日午後一時自宅を出棺いたします
昭和五十一年五月十三日
いわき市平中平窪字細田七
喪主　藁谷丈夫
外親類一同

腹のなかでは気がつくめい
天武天皇の皇女が丸焼きのフナの腹に密書をしのばせ父天皇に送ったのが勝利のきっかけになったと「宇治拾遺物語」にあるもとも
とはフナの腹の中につめ込まれた密書がコブにとって変わってコブ巻きが生まれたしたがってコブ巻のシンはやはりフナが本物です
越フジコシ
東昆布煮昆布（60㌘）一三五円
岡田昆布巻用（35㌘）一二〇円
（平店本館二階売り場）

タカオはコーヒーが自慢です
タカオ
平駅前不二屋ビル電23-7727

取り付け家具
特注にも応じます
猪狩木工所
店舗　好間高校入り口　電36 2177
工場　下好間・大舘　電74 5804

夏家具大奉仕!!
■国道で駐車のできるお買い物
家具のマルミヤ
いわき市内郷　☎26 3544代

工場直送の新鮮なキリン生ビール始めました!
●中ジョッキ　お通し付　二九〇円
居酒屋まるた
いわき市平・駅前マルサビル地下　電74三八二〇

短気は長生きの敵

磐城老人大学　体験の発表交歓も

老人の教養向上を目的とした老人福祉大学講座が十日午後一時から、いわき市小名浜の磐城体育センターで開かれた。同講座は磐城地区の老人クラブ連合会が主催、磐城社会福祉事務所などが後援し去る四十二年から年に三～四回開催している。

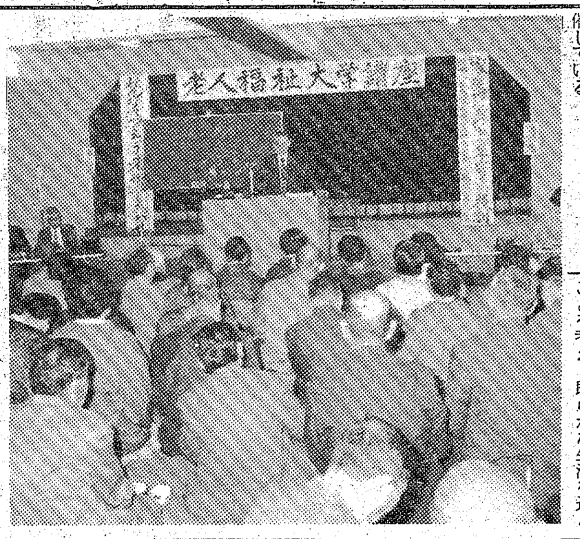

この日は約二百人のお年寄りが出席、「家庭内における年寄りの役割」が演題とされ、東京家庭教育研究所の小林謙策所長が講師として訪れた。小林所長はこれについて、「不平不満、それに短気は一番体に悪い。常に幸福だということを考え、朗らかな生活を送るようにしたがよい。財産の有無は関係なく、生きるという事だけを感謝するように心がけるべきです」と、話していた。

また、今回からはお年寄りは聴くだけではなく体験発表する新スタイルが取り入れられた。トップは泉町連合長寿会の井上義彦会長(七七)が「あまりむちゃをしないで自分を大切にする。そして頭を使うように新聞や本を読むべきだ。また、動物性のタンパクはとらないで納豆や豆腐などを食べ、なるべく植物性のタンパクをとるようにしたがよい。と同時に体操などをしてよく体を動かすことが最適だ」と体験発表し、出席したお年寄り達にアドバイスをしていた。

【よいお年寄りになるには＝老人福祉大学講座】

商店街

サンバルーン＝レストラン・サンバルーン（明治団地）では、15日からフォークギター、ピアノの生演奏を行う。毎日夕6時半から2回。

〈創刊30年によせて〉野沢社長のワンマン・ショー、抜群の記憶力

これは面目躍如たる野沢社長のワンマン・ショー。NHKの番組に例えれば、いわきのトップをゆく「ビッグ・ショー」。その重さ、栄光にサンライズされた新聞人の限りなき闘魂をここに見た。はるか北海の地の一団地に送られてきた「いわき民報」紙と、別冊「創刊30年の歩み」を手にしての、偽らざる所感である。

筆者は福島市出身。昭和七年、野沢さんが時事新報の平通信部主任に赴任されたときから、その風雲ぶりは熟知していたが、社長一社員としてのキツナは、いわき民報が不慮の災火に見舞われ、廃虚と化した直後の昭和四十五年四月、平・草子町の仮社屋時代から新社屋建設後の二年足らずの一時期であった。が、その後も手紙のやりとりで陰に陽に師表を仰いできた。

今回、同社の創刊三十周年記念式典とパーティーは見るべくもなかったが、恵送されてきた「…30年の歩み」には「いわき民報」が戦後の動乱、用紙枯渇の中で産声をあげ、今日の〝三十歳〟の働きぶりに伸長、育成するまでの苦闘史が描かれており、野沢社長三十年の鮮烈な足跡がにじみ出ていた。そこには、自己顕示のナレーションも、文章の虚飾もないかわり、地味きくべき来のメシの味わいと、匂いがほんわかと漂い、空腹時の一膳飯をかっ込む思い…

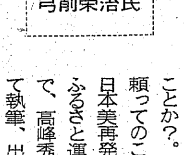

弓削栄治氏

お代わりは再読の味で…と魅了してやまない。内容的には、新聞記者のもっとも苦手な〝経営〟の大前提である。企業の合理化と、機械化をいち早く導入、加えて人事管理の卓越せる手腕がしのばれ、また、ヤミ屋、ハート美人の一文が記述されていたことも、新聞人がとかく過去のバツの悪さをひた隠しにするのに対して、好感が持てた。

社長のこと故、全文社長じきじきの執筆と想像しての読後感だがこれまでの調査、資料はどうしたことか？。おそらく大半が記憶に頼ってのことと思われる。それは日本美再発見のカン、手づくり、ふるさと運動にもつながる資産で、高峰秀子が抜群の記憶によって執筆、出版中の昭和五十年史「私の渡世日記」にも通ずる、いわき三十年のドキュメントでもある。こんごとも郷土のために、ご隆盛、ご発展を祈り、敬意の一端を披歴したい。

（北海道文化放送「UHBニュース」編集長＝元「いわき民報」取締役主筆＝）

100貫店

胃を三分の二も切除した友人が、これを機会にタバコをやめることになった。それまでは一日五十本近くすっていたヘビースモーカーであった。

ところが、退院してから一カ月近くなるが、文を書こうと思っても頭がボーッとして手につかぬという◆ある新聞社から月に何回かの評論を頼まれているが、全く困ってしまったという。禁断症状というのだろうが、タバコをやめるための副作用が、これほど人間の頭脳を弱めてしまうとすれば、これからタバコをおぼえようとするひとは、このことを頭に入れてからすい始めた方がいい。人間は、だれもやめるときのことを考えて、すいはじめる人はいないからだ◆さて、人間の脳は一四〇億個の脳細胞から成っている。精薄者は一〇〇億、またはそれ以下という。一四〇億の脳細胞は世界の人口のざっと五倍に当たる。そう考えただけでも人間はすばらしいと思う。頭の働きは各人によってちがう。というのは数が同じでも細胞と細胞との関係がうまくついていない頭は働きがわるいからという。それに老人になると、少しずつ減る。また脳髄の病気、ある種の精神病でも減るといわれる◆この莫大な脳細胞のすべてが、常にフル回転しているわけではなく、子どものころは、わずかに数パーセント。成人でも全体の四分の一、つまり二五％内外の脳細胞が働いているにすぎない。よく脳の重さは、その人の知的能力の大きさを表すとか、大脳表面のシワの数がその人の頭の良さを示すといわれてきたが、実際には関係がなく、七五％以上の眠っている脳細胞を、いかに多く目ざめさせるかが問題だという◆そのためには、脳細胞に活力を与えるグルタミン酸、ビタミンB等の栄養をとることも必要だが、タバコのような無益なものは、おぼえぬ方がいい。（龍人）

野風街風

江崎誠致作　安岡旦画　(275)

二郎の店（四）

雷蔵は、源平をだまして一人で来たいきさつを説明した。

『さっきまで、平とあれのカーちゃんの病院におったとたい。それでいっしょにここに来るつもりじゃったが、あたしが急にあの病院に医者友達がおることを思いついたふりをして、おれはちょっとそれに会って行くからち、先に出てきたとたい』

よしえがたずねた。

『それで、お友達に会いなさらんと？』

『そげなとはおりゃせん。じろちゃんの店に一番乗りしようと思うて、だまくらかしたとたい。ところが中川さんが先に来どった』

『それはどうも……』

栄治は苦笑して徳利を取りあげ、雷蔵に酌をした。

『これはすまんです。乾盃』

雷蔵は飲みほすと二郎や一郎たちをふりかえった。

『あんたたちもいっしょに飲まんの。かまわんじゃろ？』

二郎が辞退した。

『いいえ、外にも客がありますから僕たちは……先生方でやって下さい』

どやどやと四、五人連れの客がはいってきた。栄治は知らない顔で、二郎がすっとそちらへ移動した。彼がつとめていた会社関係の連中らしく、一郎もそちらへ行って、二郎の紹介を受けて挨拶した。

雷蔵が何度もうなずくようにして栄治に話しかけた。

『田舎とちごうて東京じゃった。いっちゃんやじろちゃんといっしょに飲むわけにはいかんとですねえ』

『ええ、まあ、暇なら構わんでしょうが、今後は大勢呼んであるんでしょう』

『そうのごとる。しかたなか、われわれだけで大いに飲みましょう』

ぽつぽつと客が来はじめた。その度に栄治は戸口に視線を向けたが、いずれもはじめて見る顔だった。まだ正規の開店ではなく、招待客たちである。皆口々に二郎に祝いの言葉をのべて席に散って行く。雷蔵が感心した。

『じろちゃん、顔が広かですねえ。この模様なら大丈夫。心配することはなかごたる』

『そうですねえ。私もちょっと意外な気がしているんです。今日は多分私の知った顔が多いだろうと思っていたんですが、今のところ一人もいない。ここらはフリーの客も多いところだから、繁盛まちがいありませんね』

銚子のかわりを運んできたよしえが、二人の話に加わった。

『二郎ちゃんは計画性がありなさるけん』

『そげんたい』

雷蔵がうなずいたとき、新たにはいってきた客のなかに源平がまじっていた。

『やあ、もうきていたのか』

満員御礼？大感謝祭

出血大サービス全機大開放

● 5月14日㊎…午前11時開店
15日㊏…平常どおり
16日㊐…平常どおり

毎度ご来店下さいまして誠にありがとうございます
お陰様で当スーパー太平ホールも盛況のうちに半年を迎えることができました　これひとえにお客様のご愛顧の賜ものと深く感謝致しております
なお今後とも明るく　楽しい遊技場として　皆様に愛される〝太平ホール〟でありますよう　店主従業員一同誠意努力致しますので　より一層のご愛顧のほどよろしくお願い申し上げます

昭和51年5月吉日

店主

郊外パチンコ
スーパー
太平ホール

いわき市平塩字古川121（日本太平自動車学校となり）
☎21－2520

みもの

NHK特集
NHK・夜8・00

コンコルド

ある人は怪鳥と呼び、ある人は快鳥と呼ぶコンコルドとはいったいどんな飛行機なのだろうか。

機体の長さ六二メートル、三角翼、高度一八〇〇〇メートルの成層圏をマッハ2を超えるスピードで飛び続ける。そのスピードはライフルの弾丸より速いという。

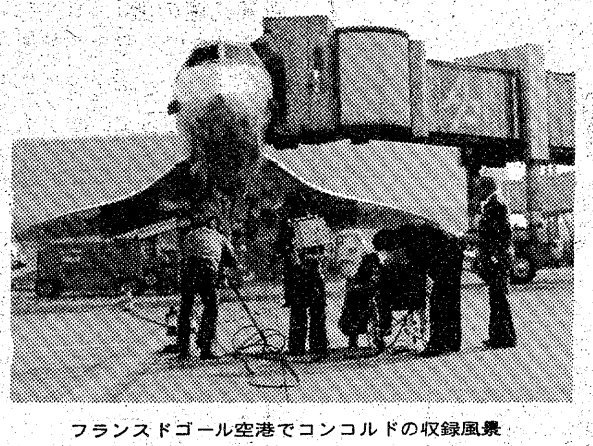
フランスドゴール空港でコンコルドの収録風景

そのコンコルドに世界ではじめて、中継カメラが操縦室と客室にすえられ、離陸から超音速飛行（マッハ2・02）に到るまでの一部始終をVTRで記録することが出来た。

この番組は、空飛ぶコンコルドの機上に中継カメラとVTRを積み、SST旅客機についてのナマナマしい同乗体験を記録する一方、SST時代に人類が対面するに違いない問題点を明らかにして、現代にコンコルドが飛ぶ意味を探って行く。

教育・夜8・15

◆教養特集「海を渡った日本人」～東南アジア渡航者の記録～

東南アジア渡航者の記録は、鎖国以前の朱印船貿易などによる延べ十万人を第一期として、近代に入っても、明治前期、からゆきさんの渡航、南洋諸島への労働移民があり、明治後期から昭和初めごろまでの行商など多彩な商業活動、ゴム園の開発といったさまざまな庶民の姿を浮かびあがらせる。

戦後あまり注目されなかったこれら渡航者たちの記録を、紹介する。

戦後、賠償を足場に始まった日本の経済進出は今日東南アジア各地で様々な動きを呼びおこしている。反日感情も根深い。

番組では、十六、十七世紀にさかのぼる日本人と東南アジアとのかかわりを、渡航日本人の現地での生活などを紹介しながら、今後の日本人と東南アジアとの関係を考えていく。

大声コンクール

フルーツ・ケンちゃん
福島・夜7・30

おとうさん（牟田悌三）は、人に何か頼まれるとイヤと言えない性格だ。今日も、店が大忙しというのに、ミニコミ誌の随筆を断りきれず引き受けてしまった。そのうえ、商店会の催し物のアイデアも引き受けたから大変。

家族みんなに応援されて、原稿用紙に向かったものの、はじめてのことあって思うように書けない。みんなが出してくれた催し物のアイデアも、これといった決め手がなくて、はじめから考え直し、締切日が迫り、カッカッしていたおとうさんは、たあいのないことでおかあさん（岸久美子）を大声でどなりつけてしまった。それが思わぬ名案を……。

どてかぼちゃ〈最終回〉
福島中央・夜10・00

鬼勘、江戸を去る

水洗トイレの故障を直しに行ったのがきっかけで芹子（いしだあゆみ）に一目ぼれしてしまった水道屋の横山次郎（松山英太郎）は人が変わったように働き者になり、母の竹代（桜むつ子）や弟の五郎（三浦友和）をびっくりさせた。

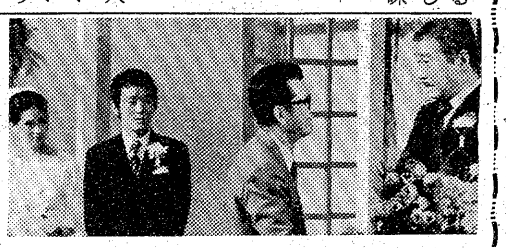
鬼勘（森繁久弥㊨）が江戸を去る…

しかし、その気持ちを直接打ち明ける勇気は相変わらず次郎にはなかった。

一方、そうした次郎の変ぼうぶりを人づてにきいた芹子は、いままで問題にしていなかった次郎に急に会ってみたくなり、ついでに寄ったフリをして店を訪れた。夢かとばかり喜んだ次郎は、それとなく自分の気持ちを伝えようと必死になった。

と、そこへ鬼勘（森繁久弥）から電話がかかってきた。鬼勘はいきなり「君のように知性も教養もない男を芹子が相手にすると思っているのか」と、次郎をどなりつけた。

ドラマ
福島・夜8・00

明日がござる

三（二階堂千寿）の誕生日と各一（荻島真一）の誕生日が偶然にも同じ日。政二郎（井上順）は、集子（水前時清子）の好物の初がつおを用意して、合同誕生パーティーをしようと提案した。

その午後、徳子（東海林典子）が泣きながら学校から帰ってきた。番（佐藤佑介）と徳子の仲を書き立てた投書が舞い込んで、先生から注意されたというのだ。徳子を慰めようと、彼女の家へ向かった番の後を、投書の主・和子（中村亘子）がつけていた。気付いた番と徳子は…。

さよならの夏

福島中央・夜9・00

「だれもいない遠いところへ行きたい」というむつ子（岩下志麻）を、京太（織田あきら）は海へ誘った。むつ子をクルーザーに乗せて沖へ出る京太。娘の死、そして夫の情事とたて続けに胸をおしつぶすようなできごとに遭遇したむつ子にとって、つかの間、心の晴れる時間であった。そんなむつ子の表情が京太には喜びだった。だが、家に帰るというむつ子の言葉は京太を悲しませる。京太の涙をみて思わず抱きしめるむつ子。

各一の誕生日なのに集子と各一は大ゲンカを――

同じころ、修二（細川俊之）は綾子（有馬稲子）と会っていた。二人の関係に終止符をうつための話し合いだった。修二の気持ちが完全に自分を離れていると知って綾子は別れることを承知した。

翌日、中河マリ子（桃井かおり）が京太を訪ねて賽島家に現れた。

ききもの

邦楽百番
FM・夜10・20

青葉のころともなると、各地で夏祭りが始まる。江戸三大祭といわれる神田明神の神田祭、浅草三社さまの三社祭など次々と繰り広げられる。

きょうは、その江戸の祭りを、清元「神田祭」と常磐津「三社祭」できく。

清元「神田祭」は、江戸の祭りを思わせるはなやかさといせいのいい気分にみちている。

演奏は、浄瑠璃・清元啓寿太夫ほかの皆さん。

常磐津の「三社祭」は、祭礼の群衆の描写、木やり、石橋の獅子等が、にぎやかな祭りばやしとともに楽しめる。

♪MU・ハイフォニック
ラジオ福島・夜10・30

アメリカ建国二百年祭シリーズ漫画映画

今晩は、アメリカの生んだ"ポパイ"、"ミッキー・マウス"、"白雪姫"など漫画映画の主人公たちを音楽で特集、ファンタジックな世界を。

アメリカの漫画界は、たくさんの魅力あふれるキャラクターを私達の元に運んでくれた。その中で私達の心の中に深く残っているのが、白雪姫を始めとしたディズニーの漫画だろう。

魅力あふれる主人公に私達の夢をたっぷりとのせて、しかもウエットに富んだ展開とストーリー、漫画の主人公がすぐそこにいる身近なキャラクターであり、子供にとっては親友であり、夢の中にも出てくる心の友なのだろう。

アメリカという国のもつ良い面を、ディズニー漫画はすべて表していると言われるが。

NHKテレビ（☆印は白黒）

- 6・05 明日への追跡
- 25 真田十勇士
- 40 きょうの福島▽Nふるさと自慢▽N天
- 7・00 N◇27 NHKガイド
- 30 おばんです「フォーク76 TOHOKU」
- 8・00 NHK特集「コンコルド」
- 50 名曲アルバム「ドイツ学生歌」◇55 N天
- 9・00 N・C9
- 40 「居酒屋」樫山文枝
- 10・00 N解説
- 15 シリーズ人間模様「火の路」栗原小巻　芦田伸介　久我美子ほか
- 11・00 N◇15 ローカルN天

NHK教育（☆印は白黒）

- 6・00 英語会話
- 30 フルートとともに「練習曲20　変奏Ⅲ」「練習曲5」トゥルー
- 7・00☆スペイン語講座
- 30 NHK文化シリーズ歴史と文明「金の世界史」―金とジパング―
- 8・15 教養特集「海を渡った日本人」―東南アジア渡航者の記録―
- 9・00 きょうの料理
- 30☆通信高校講座　数学Ⅰ
- 10・00☆通信高校講座　数学Ⅰ
- 30☆通信高校講座　数学Ⅱ「接線の方程式」
- 11・00☆ロシア語講座「数学」
- 30☆大学講座　教育学

福島テレビ（☆印は白黒）

- 6・00 FTVテレポート
- 30 ニュースコープ
- 7・00 まんが日本昔ばなし
- 30 フルーツ・ケンちゃん「大声コンクール」宮脇康之　岸久美子ほか
- 8・00 「明日がござる」水前寺清子　荻島真一　木原光知子　佐良直美
- 9・00 高原へいらっしゃい　田宮二郎　由美かおる　三田佳子　尾藤イサオ　古今亭八朝　前田吟ほか
- 10・00 遥かなる海「五月の恋人たち」　渡辺美佐子　近藤正臣　酒井和歌子　丘みつ子　菅井きんほか
- 11・05 大江戸捜査網

福島中央テレビ（☆印は白黒）

- 6・00 新・底ぬけ脱線ゲーム
- 30 ジャストN
- 7・00 クイズ・タイムショック
- 30 ナイター　「阪神―巨人」＝中止の時＝7：30木曜スペシャル「大笑い／ボブ・ホープスペシャル」
- 9・00 「さよならの夏」岩下志麻　有馬稲子　細川俊之　織田あきら　桃井かおり　高松英郎ほか
- 10・00 どてかぼちゃ「鬼勘・江戸を去る」森繁久弥　いしだあゆみ　三浦友和　川崎敬三　犬塚弘
- 11・15 11PM

今夜の番組

NHK第1　1340KC

- 6・15 じょうずな話し方「現代人の敬語」
- 25 ナイター　「阪神―巨人」＝中止の時＝7：00N◇10ローカルN天◇15ポップスコンサート「乙女座の伝説」「フール」ほか◇57NHKガイド8：こよいあの歌を「丘を越えて」「明治一代女」ほか9：05夜のサスペンス「たった一人の鉱山」山谷初男　新井純ほか
- 9・30 科学千一夜「野ウサギを数える」
- 10・20 若いこだま
- 11・05 夢のハーモニー

NHK第2　1540KC

- 6・00 そろばん教室
- 40 続基礎英語
- 7・00 カレントトピックスN
- 15 英語会話
- 30 中学生の勉強室
- 8・00 通信高校説座　現代国語（1）
- 20 通信高校講座　現代国語（2）
- 40 通信高校講座　現代国語（3）
- 9・00 通信高校講座　古典乙
- 20 通信高校講座　古典乙
- 40 通信高校講座　世界史
- 10・20 通信高校講座　英語A（2）
- 11・00 スペイン語講座
- 20 中国語講座

ラジオ福島　1060KC

- 6・00 Nハイライト
- 20 ナイター　「阪神―巨人」＝中止の時＝6：20プロ野球天国7：00梶幹雄のホームランジョッキー8：00三平・みどりのホームランでスイマセン8：30あきらとひろみのヒットヒット大熱戦
- 9・10 夜のヒット歌謡
- 20 ファミリー・スタジオなつメロジョッキー
- 10・00 ポップスNO・1
- 30 MU・ハイフォニック〈漫画映画〉
- ・00 たむたむたいむ
- 35 人生歌あり

FM放送（☆印はステレオ）

- 5・30☆夕べのリサイタル
- 6・00☆夕べの広場〈ディスクジョッキー〉
- 7・15☆サウンド・オブ・ポップス〈ロックできく"ピーターと狼"〉
- 8・05☆FMコンサート〈ジャズ・フラッシュ〉昔は良かったね　テイク・ファイブ　ブルー・モンク　セント・トーマス　ジプラルほか
- 10・20☆邦楽百番　清元「神田祭」常磐津「三社祭」
- 11・05 夜のしらべ　弦楽四重奏曲ヘ長調・ラヴェル
- 35 朗読「由井正雪」
- 55 Nま

◆即ガラス入れ替え可
ガラス サッシ 諸工事
タカネサワ
平字中町18 TEL・74－2597

★専用駐車場をご利用下さい

'76夏の紳士服地　舶来服地・ネクタイ・プレタポルテ
贈り物に…お仕立券付きもございます
大平テーラー
いわき市平・堂ノ前〈福島信販加盟店〉　TEL・23－4029（代表）　ニイサンのヨーフク

全国料理学校協会会員校
すぐ役立つ料理が学べる
佐々木クッキングスクール
・日本料理・西洋料理・中華料理・菓子・電子レンジ　（毎月入学可）
いわき市平・城山磐女通り　☎㈭6091

テーブルマナー教室・歓送迎会をどうぞ……
◇洋食のマナーは現代人の常識です　いざというときに備えて当店の誇るテーブルマナー教室をご利用下さい
◇歓送迎会の季節がやってきました　今年も洋食でどうぞ……
◇4人様から70人様まで大小5つのお部屋を用意してございますお気軽にご相談下さいませ
◇無料駐車券進呈……お車でお食事のときは隣の田町駐車場をご利用下さいませ
ウエートレス募集中
RESTAURANT BRASIL　営業時間 AM11：00～PM8：00
いわき市平・田町・並木通り／いわき民報ビル2F☎(74)2990

健康を害する こどもの睡眠不足

新陳代謝の激しいいまの季節は成人でも眠いものだが、最近では小学生の睡眠不足が目立っている。登校しても「眠い」と訴える子供たち。この〝不健康状態〟をどう治療したらよいか。大人の世界が子供の世界にも移行したこの現象。医学的にも見逃しにはできまい。

眠い目をこすりながら登校するようでは…

テレビ管理こそ必要

熟睡できる家庭環境を

テレビでも放映されて有名になった子供たちの〝睡眠不足〟。東京・世田谷のある小学校二年のクラスで統計をとったところ「テレビの結果と同じでした。48人の児童のうち17人が〝眠い〟というのですからねえ」と担当の先生はいまさらながらに驚きの表情をみせていた。

この子供たちの要求は、あきらかに肉体上の異常である。臨床治療を施す病気とまではいかないが〝不健康状態〟なのだ。そして健康的な身体の発育に障害となることはいうまでもないだろう。

小学低学年なら10時間

「普通、睡眠時間については、成人で一日八時間、小学低学年だと十時間が望ましいとされています。簡単にいえば睡眠は脳細胞を含めた肉体に休養を与える行為。これがなければ健全な活動は行えません」と医師はいう。

アメリカ陸軍の調査結果では、不眠に人間が耐えられるのは四日目が限度となっている。不眠二、三日目でいらいらが生じ、記憶が悪くなり、やがて錯覚、幻覚症状が出てくる。つまり、睡眠不足の害をモロにかぶるのは頭脳活動と上にあり、外界の刺激に対する抵抗力が弱く、それだけに休息―再生産という回復作用を頭脳が求めるからにほかならない。

「大人は睡眠不足を自覚し、わずかの時間でも居眠りするなど自衛手段を知っていますが、子供はそうはいかない。ただ〝眠い〟と訴えるだけ。親の保護が絶対に必要です」と、家庭での生活環境の設計を強調している。

家庭・婦人

NHKの調査では睡眠時間が「六時間以下」という児童も少なくなく、その原因は「テレビを見ていて」となっている。となるとテレビ管理が子供を健康体にする一番手っ取り早い方法であることはいうまでもない。

ゴロゴロしている娯楽もの

さて小学生。成人よりも睡眠時間を多く必要とするのは、成育途ともかく、以前に比較して現代は「睡眠をちぢめても…」という楽しみ、面白さが大人・子供に張らずゴロゴロしている。社会が〝夜型人間〟を助長しているのは事実だが、それに無抵抗では、目のどんよりとした虚弱児ばかりになってしまう。

テレビ管理といった生活指導のほかに、医学的見地からいけば、正しい睡眠のとり方を子供に教えることも必要だろう。つまり〝熟睡度〟だ。

これには就寝前に飲食しないこと、感覚刺激を少なくすること、精神的安定を持つことが条件となっている。「成人よりも、子供にとってはなおさら必要なこと。騒音や明るさ、温度が配慮されたところに寝かせるぐらいの気遣いは親として当然のことではないでしょうか」と語っている。

ところで睡眠には、一定のリズムがある。大脳生理学でいえば、はじめは浅い眠りが二、三分つづき、つぎに中ぐらいの眠りが三十分から二十分、さらに深い眠りが三十分から五十分。そのあと中ぐらいの深さの〝逆睡眠相〟が二十分から三十分ぐらい続いて、また振り出しに戻る。睡眠はこのくりかえしだが、〝逆睡眠〟のときが目覚めにもっとも適していることがあきらかとなっている。

条件整えて　やるのも…

もし、毎朝の子供の目覚めがいなにも〝不きげん〟だったら、ここ〝逆睡眠相〟でないのだから、〝逆睡眠〟、その時間をずらすのもおもしろい方法である。

睡眠時間以上の睡眠をとりながらも「眠い」と訴えるようなら、これはちゃらかに異常だから、医師の門をたたかなければならない。

いずれにせよ、単に「寝なさい」とベッドに追いやるのではなく、そのベッドに快眠の条件を整えておくことが大事だ。

睡眠不足の蓄積、不健康状態の連続が子供の成長に及ぼす影響は想像以上のものがあることを知っておきたい。

年齢別標準睡眠時間

年齢	睡眠時間
	時間
1～2歳	21・5
3～6	11・5
4～9	10・5
5～12	9・5
7～15	8・5
10～16	8・5
11～15	8・5
11～15	8・5
15～16	8・5

健康

◎…突然、お産が始まったら

予定日がまだというのに、汽車や船の中で、あるいは人里はなれたところで、急にお産が始まったら、どうすればいいのでしょうか。

とにかく毛布にビニールをかぶせ、さらに腰の当たるところに清潔なタオルをなるべく厚く重ねて、静かに寝かせます。そして、あらゆる手段を尽くして産婦人科医を呼びましょう。

それでも間に合わず生まれそうになったら、ツメを短く切り、歯ブラシに石けんをつけて、ツメの間を洗い、そでをまくりあげて、ヒジまできれいに洗います。一度水で流してもう一度石けんをつけるくらい、ていねいに。きれいな水がなければ、アルコールを脱脂綿にひたしてこするとかしてください。アルコールの代わりにオーデコロン、ウイスキーなどを代用してもいいでしょう。

赤ちゃんが生まれたら、すっかり出てしまうのを見届けて、目と鼻をガーゼでそっとふきとり、顔を少し横に向けて、ママの股の上にそのままのせ、清潔なタオルをかけてあげます。

◎…胃酸過多の食事

胃液の出方が多すぎて、胃の働きが激しすぎる病気です。放っておくと胃かいようになります。

そこで食事は、量的にも質的にも胃を刺激しないことです。といっても、栄養不足になってはいけませんので、パン、うどん、やわらかいごはん、いも、かぼちゃ、といったものを中心に考えてください。なかでも、塩からいもの、強い香辛料、お酒、甘いものは厳禁。味はすべてうす味。

肉や魚は、白身の魚とトリ肉に限り、半熟タマゴ、はんぺんなどはいいでしょう。野菜は、アクの強い、センイの固いものはさけましょう。トウフはけっこうです。

一日の食糧構成は、白米200㌘、パン100㌘、牛乳2本、タマゴ100㌘、白身の魚70㌘、とり肉30㌘、トウフ1/3丁、いも100㌘、緑黄野菜100㌘、その他の野菜150㌘、くだもの100㌘、砂糖20㌘、バター20㌘、といったところです。

◎…腹部のケガと手当て

腹部を強く打ったりした時には表面に傷がないようでお肝臓、と臓など内臓が破れたりして、体内で大出血している場合もあるので危険です。こうした時、ひどい腹痛やはき気があるような場合は、早く病院へ運んで精密検査をしてもらう必要があります。

ガンとさるのこしかけ

霊芝―その奇跡の薬効をさぐる

松本紘斉

ガンをはねつける免疫力の秘密は!?
第四の療法として脚光を浴びる理由
副作用なし、難病の保健・予防に期待
ガン患者の痛みをとり食欲を増す
ガン患者の治療・延命体験を紹介

松本　紘斉著　潮出版社刊（五百八十円）

「梅ぼし健康法」で人気を博した松本紘斉氏の手によって「ガンとさるのこしかけ」なる本が発表された。

働きざかりの三十歳代から六十歳代の死亡率のトップがガンで、その比率は四人に一人といわれる。現代人はいやでもガンに関心を寄せざるをえない。ここ数年来、サルノコシカケ科のキノコが、ガン制圧に卓効があるといわれ、脚光を浴びてきているのも事実。

さるのこしかけは、見つけるのに苦労するキノコである。そこで、この本では見分け方を詳しく述べている。例えば、薬効がとびぬけているといわれる「霊芝」（れいし、別名マンネンタケ）は、腎臓形のカサと茎からなり、全体がうるしを塗ったような光沢を持っている。直径五～十三㌢厚さは約一㌢。側方または中央部にまっすぐにのびた茎をつけている。一年生で、古くから霊芝と呼ばれる瑞祥（めでたい）植物。そのほか、カワラタケ、コフキサルノコシカケ、ツガサルノコシカケなど詳しく特徴をあげている。

ガンに効くさるのこしかけは一部に限られ、国立ガンセンターや三重大学医学部などで、ガンに効くというデータが出たさるのこしかけも列記されている。「霊芝」「コフキサルノコシカケ」など、十四種類がそれである。実際にどのように活用すればいいかを追ったハウツーものである。

いわき民報縮刷版3月号発売中

創刊30周年記念事業

毎月発行（20日ごろ）
《限定版ですのでお早目にどうぞ》

表紙には、いわき市の国指定重要文化財「観光写真など特集

●保存が手軽で生きた資料として過去の情報・データが簡単に調査できます
●スクラップや合本の面倒な手間がはぶけます
●入賞・受賞などの記録が長期保存できます
●結婚日・誕生日記録などに好適　利用価値はバツグンです

毎月配本いたします
●B5判（本紙半分大）268ページ
●上質紙
美麗なオフセット印刷
定価一部　1,800円
6カ月　10,800円
（前納の場合 9,000円にサービス）
●タテ27センチ　ヨコ19センチ

◎お申し込み
お問い合わせは　いわき民報社　本社 平・田町 ☎㉓1666
小名浜支社☎㉒3560　常磐支局☎㊷2380　勿来支局☎02466②2903

見直される分校の良さ

山にわらび、川には魚

小規模だがのびのびと

いわき市内の110小・中学校のうち8小学校に9分校がある。児童は合わせて219人。先生も1～5人と小規模だが、周囲には山菜など緑も多く、児童らはマチにはない自然を満喫しながら、のびのびと学習に励んでいる。

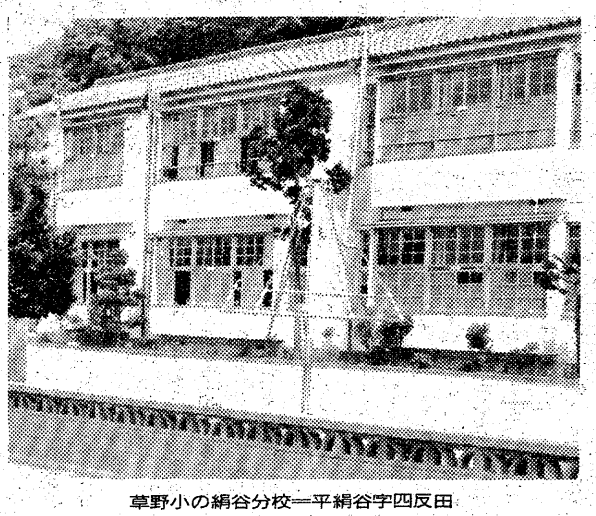

草野小の絹谷分校＝平絹谷字四反田

学園

市内の各分校とも小川小・下小川分校を除いて、いずれも最低一クラスは複式学級。クラス数は川前小・山下谷分校の一学級から、田人一小・荷路夫分校の五学級に至るまで、在籍児童数に応じて様々。地区によっては住民の移動などで、数年前には児童数が減少した所もあったが、最近では平均した児童数となっている。

最も児童数の少ない分校は小川小・戸渡分校の五人。今年の新入生はゼロで、三年生が二人、二、五、六年生が各一人というミニ分校。先生も二人で二、三年生と五、六年生でそれぞれ一クラスをつくっている複式学級。本校からは二十数キロも離れており、入学式は分校で、卒業式は本校で行われる。

一方、児童数の最も多いのが田人一小・荷路夫分校。一年生九人、二年生十一人、三、五年生各十人、四年生三人、六年生十三人の合わせて五十六人という大世帯。三、四年生が複式学級のほかは単式で、市内最大の分校。

このほか、川前小・山下谷分校は学級数が一クラスと最も規模の小さい分校。一年生が一人、二年生四人、三年生二人の合わせて七人が全校生。一人の先生が七人を一度に教える"複々式"学級となっている。

本校から二十キロも離れている戸渡や新田、荷路夫、南大平の四分校では六年生まで分校暮らし。山下谷は三年生まで、そのほかは四年生までで、高学年からは本校に通う。また、体育祭などの行事は本校で行われる。

市内の分校は次の通り。

▼草野小・絹谷分校＝小松七郎校長・三十五人▼小川小・下小川分校＝佐藤今朝夫校長・四十九人▼同・戸渡分校＝同・五人▼川前小・山下谷分校＝新妻健司校長・七人▼桶売小・志田名分校＝高浜兼一校長・十六人▼沢渡小・新田分校＝根本義勝校長・十六人▼渡辺小・上釜戸分校＝馬上功校長・十六人▼田人一小・荷路夫分校＝中村圭作校長・五十六人▼田人二小・南大平分校＝阿部武校長・二十二人

宮小PTAが校庭整地

宮小（太田幸男校長、三百十九人）は十六日、同校校庭で体育祭を行うが、これに先立ち、十日、同校PTA（小石育弘会長）会員の手で校庭の整地作業が実施された。

整地された校庭で体育祭を、と父兄らが毎年奉仕しているもので、約二百人が汗を流した。昨年一年間、使われた校庭にはあちこちにくぼみができているうえ、雨に洗われて小石などが現れている。このため父兄らはスコップを手に、砂を運んでくぼみを埋めたり、小石を取り除くなど、子弟の学んでいる学校とあって、熱心に作業を進めていた。

一方、同校の体育祭は地区民らも集まって行われるが、同校では準備に大忙し。校庭の整地作業が行われた同日も、体育館を使って遊技などの練習。市内ではすでに体育祭を終えた小・中学校もあるが、内郷地区ではほとんどがこれから。各小・中学校とも連日、体育祭の練習に追われている。

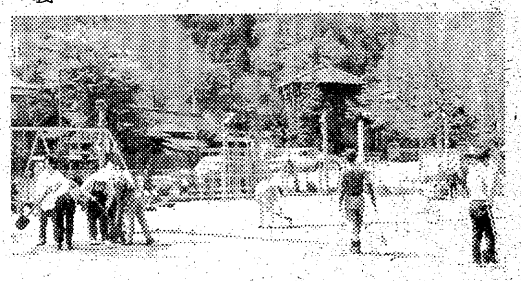

【運動会を前にしての宮小PTAによる校庭の整地作業】

文集いわき第16号から

はじめての珠算検定試験

落ち着かない前夜

大浦小・6年　江川　逸生

「乗算、用意、はじめ」みんなきんちょうして、しいんとした教室に先生の声がスピーカーからひびいた。このしゅん間の気持ちがわすれられません。

十月二十六日、平商業高校で珠算の検定試験がおこなわれました。ぼくは、じゅくにかよって初めての経験です。

二十四日の夕方、学校から帰って珠算じゅくへ行くと間もなく、先生から受験票を手わたされました。「いよいよ、試験だな」と思うと、ひとりで練習に力がはいってきました。

その夜から、合格できるかどうか、どんな所で、どんなふうにして試験をするのだろう。こんな不安があがりました。でも、「あせっても、しかたがない。試験になればわかる」と、あきらめたりもしましたが、やっぱり気になるのでした。

前の晩のことです。妹といっしょに試験の準備に取りかかった。そろばん、受験票、えん筆、上ばきとそろえたところでふんちんを学校にわすれてきたことに、ふと気づいた。父が心配して家中の引き出しを「ガタ、ガタ」と、さがしはじめました。ぼくは、そのすがたを見て、すまないような気がして、「なくてもだいじょうぶだよ」と、いいましたが、父は、だまって、ぶんちんを差し出しました。「ああ、たすかった」と、思いながら、すまない気持ちになりました。

準備が終わると、母に「あすは大事な試験だから早くおやすみ」と、いわれ、床にはいりましたが、落ちつかない気持ちでなかなかねつかれませんでした。

朝になって、いつもより早く目がさめた。顔を洗っていても、ご飯を食べても、試験のことが気になりました。妹は、自信があるのか、それとも感じないのか、いつもと同じ様子です。七時五分前、家を出発した。父も母も、心配そうに、「落ちついて、がんばってこい」と、はげましてくれました。

バスで、八時半ごろ平商に着き、そこで、先生の注意を聞きましたが、顔も声もいつもの先生とちがうような気がしました。

いよいよ、ぼくたちの番です。一回目に試験を受けた人たちが、会場からぞろぞろと出て来ました。

どの顔も、ゆう秀な人達ばかりに見えました。でも、「こうなったら一生けん命やるだけだ」と、かえってファイトがわいてきました。

すわると間もなくスピーカーから「試験用紙を、うら返しておいてください」「受験番号を記入して下さい」と続けざまに放送されると、みんなは、きんちょうした顔でそのとおりにしました。ぼくは「いよいよ、始まるんだな」と、むねがどきどきしました。とたん、「はじめ」の合図がひびきました。ぼくは、むちゅうでそろばんに食いつきました。たちまち、かけ算の二十題と、わり算の二十題を終えました。けれども時間がどうすぎたのか、あっという間のできごとみたいでした。このころは、初めのようなきんちょうは、ありませんでした。

次は、にが手な見とり算です。これさえ当てれば、合格したのと同じです。ぼくは、なんとか七十点をこえなければと、今まで以上に真けんに、とりくみました。

やっと試験を終えて外に出ると、今まで心配していただけに、せいせいした気持ちになりました。かえって、えらいことでもしたような気分でうれしくなりました。でも今度は受かるか、落ちるかが心配になりました。汽車の中でも、そのことが気になり、発表が待ちどおしくなりました。

帰り道、歩きながら、これからもがんばらなくてはならないとつくづく思いました。

新書紹介

図書館

▽中央＝人類最後の日（宮脇昭）天文台日記（石田五郎）ひとが生まれる（鶴見俊輔）ネズミが地球を征服する？（日高敏隆）私の日本発掘（安田武）新しいこどものうた全3巻（初山滋也）世界のこどものうた全2巻（ボニージャックス）日本伝承のあそび読本（加古里子）ルールくん（香山美子）ガラスのくつ（エリナ・ファージョン）サーカスの小人とおじょうさん（エーリヒ・ケストナー）キャンディいそいでお帰り いぬがやってきた（ディャング）ぞうの王子サマ　チンパンジーのウオロ（ルネ・ギヨ）けがれなきいたずら　ろばのノン（サンチェス・シルバ）シュバートン大佐の時計　ハイフォースの地主屋敷（フィリップ・ターナー）ヤマネコは見ていた（アルキ・ゼイ）泣虫小僧（林芙美子）

♣モーニングティータイム♣
（AM7:30～PM1:00）
・ブレンドコーヒー（厚焼きトースト付）…¥230
・ブレンドコーヒー……¥180
★営業時間★
AM7：30～PM9：00
・カフェテラス 丸木
平・田町（ひかり座前）☎23－0567

らくらく
メーカークレジット
3回払い～20回払い
カメラ月販（株）加盟店
カツノカメラ店
平・中町・大黒屋近く
TEL・74－7557

矢ヶ崎犬猫病院
平鎌田・寿金沢交差点かど
TEL・74－4465

人の和で企業が伸びる
ユニフォーム
白衣
作業服
事務服
ユニフォーム総合商社
株式会社 タケヘム
いわき市内郷御厩町久世原（6号国道　共立病院前）電(26)2910

新会社ただいま登場
ホーム・サービス(26)2040
◈新築・増改築から釘1本まで……
◈どんな相談にも応じます
◈大・小にかかわらずお気軽にご相談ください
みずほ工業株式会社ホーム・サービス部
いわき市内郷内町水ノ出171

洋装 モンシェリー
平字白銀町8・太田ビル3F ☎(23)8140
高級舶来・国産布地　オーダー専門店

山田胃腸科泌尿器科外科医院
外科
胃腸科
泌尿器科
内科
小児科
院長 山田均
副院長 山田静
いわき市平字下川原 市内バス五色町下車 電(74)三〇八三

内科・胃腸科
遠藤医院
入院 応需
院長 遠藤英一
いわき市平字長橋町51 電(22)二三七七（長橋町バス停前）

皮膚科・泌尿器科・性病科
木村皮膚科医院
いわき市平字材木町（聚楽館前）電(74)六六二二

事務所が変わりました
国道十五町目交番向かい角の野崎ビル三階です
三侑商事
金融、損害保険
不動産のご相談
にどうぞ
いわき市平字十五町目五ノ三野崎ビル三階　電(74)八四四八

男性のかつら
スキンツーペ
若ハゲなどでお悩みの方々のために毎月1回相談日を設けましたのでご利用下さい
（毎月第4月曜日オール予約制）
手作りのよさを手にとってご覧下さい
東京義髪整形特約店
理容 セビリヤ
いわき市平字南町　TEL・(22)3941 (74)3341
個室でご調髪もできます

Toshiba
おわかりですか？
ご家庭で一番電気を使用するのは、冷蔵庫です。1・2・0は、一番お得です。なぜなら直接ひやすからです。
ルック7サンキュー
☎23－6009番

子どもと交通事故

県が発行している広報誌〝月刊ふくしま〟四月号に『子どもと交通事故』について掲載されている。子どもの解放感もさることながら、歩行者や車が多いのに幼児を一人歩きさせ、その後からよそ見しながらついて行く若い夫婦や母親。いうことがふるっている「大丈夫なんです」――。大丈夫だという大は人をかむ。親たるもの、もっと責任を持つべきだろう。

一番多い飛び出し

親は責任を自覚して…

子どもを持つ家庭では、毎日の登校（園）や帰り道、子どもが交通事故に遭わないように、心から祈っておられることと思います。しかし、子どもの交通事故は、幼稚園、学校から帰宅後の午後三時ごろから夕方にかけて最も多く、通園通学途上においては比較的少なく、帰宅してから遊びに出たときが高くなっています。これは、遊び場がないこと、解放感による気のゆるみが出ることなどに加えて、親の子どもに対する不注意がその大きな原因と考えられます。

「子どもの行動範囲と事故の関係」をみますと、小学校低学年以下の子どもであれば、自宅付近が遊び場となっていることから、自宅から三百㍍以内の事故が八五％を占め、とくに幼児では百㍍以内に多く、年齢が高まるにつれて行動範囲も事故も増えています。お母さん方は、子どもが自宅の近所で遊んでいることは知っていても、事故との関係については理解していないことが多いようです。お母さんが、近くで遊んでいる子どもを時々確認することは、交通事故以外の不慮の事故（水死、転落、誘かい）を防ぐためにも必要なことです。また、保護者同伴中に事故に遭うケースも見逃せません。「買い物をしていたとき」「道路の反対側から子どもを呼んだとき」「子どもが父親のあとを追ったとき」「立ち話をしていたとき」など、日常身近なところでも起きているのです。そして、子どもの事故の原因は「飛び出し」が一番多く、電柱やものかげなどからの飛び出し、交差点での単純な飛び出しなどです。次に多いのは車の直前、直後の横断です。止まっている車の前や後ろ、走り去った車の後ろを大丈夫と思って横断したら対向者に、というケースが多いのです。三番目はひとり歩きが挙げられます。とくに幼児の場合が危険です。どんな事情があろうとも親は、わが子どもの安全には責任あることを自覚し、いつでも一緒に歩くようにしてほしいと思います。また路上の遊びも、夢中で遊んでいるうち事故に遭うということもしばしばありますので、遊ぶ場所にも注意したいものです。

機関紙から

地方都市で増える テレホンサービス

知りたい生活情報が、電話一本ですぐに得られるテレホンサービス。

ひところの急増ぶりではありませんが、今なおかなりの速さで増え続けています（現在約三千件）。サービス地域も、従来の大都市中心から地方都市へとだんだん拡大されており、特に四国、近畿、九州、中国地方都市での増加が目立ってきています。

サービスの内容も、当初の列車案内、道路交通情報案内、求人情報案内などの公共性の高いものから、観光レジャー情報、ギャンブル情報、光化学スモッグ情報、株式情報、さらにタレントのスケジュール案内やカープ選手の声のたより、お見合い電話情報、はてはテレホンサービス番号ガイドまで現れ、ないものはないといった状態です。

ところで、数ある利用度数の最も高いのは何か、といいますと、これが何と競馬、競輪のギャンブル情報で、他を大きく引き離して独走中だそうです。

二位以下は、一般ニュース、株式相場、人形の声などが続きます。多い社では一日に一万～三万回近くもかかって来るとか。

なお、こんなに種類の多いテレホンサービスを、最近では子供が〝遊び〟として盛んに利用していますが、それを親が知らなかったために電話料金がいつもより多くなってビックリ、ということも。

また、テレホンサービスを利用したあと、受話器をキチンと元通りかけないと、いつまでもテレホンサービスを聞いている状態となり、料金のメーターはそのまま正確に回って、料金がどんどん加算されることになりますので、どうぞご注意を。

電話帳に電話番号を載せない加入者

アメリカ

米国では、電話帳に電話番号を掲載しない加入者の数が増えている。こういった加入者は全国平均で一二％を占めているが、ニューヨークやシカゴなどの大都市では、三〇％にも達しようとしている。

その理由はイヤラシイ電話、イヤガラセの電話、シツコイ売り込みの電話がかかってくるのを防ぐためだが、なかには、電話帳に掲載されていない電話を持つことを一種のステータス・シンボルだと思っている電話加入者もいる。なお、米国では電話帳に電話番号を掲載しない加入者は、掲載省略の申し込みの際に十五㌦、毎月の電話料金請求書のなかで一㌦を余分に支払わされる。

ところで、電話帳に掲載されない加入者の電話番号、番号案内サービスや電話局に問い合わせても、絶対に知らせてくれない。

新規に申し込んだ、電話帳に掲載されない電話が、明日架設されるという知らせを電話局から電話で受けた男が、「どうも、どうも、ところで電話番号はなん番？」と局員にたずねたところ、「電話帳に掲載されない電話番号のお問い合わせには、お答えできない規則になっております。

（以上二題とも「テレトピア」から）

時代と制服

郵政外務員

威厳を誇った官公庁の服装も、大正から昭和へ、そして第二次世界大戦の物資不足時代、終戦による民主主義時代へと移行するにつれて、服装までが大きな変化をみせた。前回に引き続いて、この時代の郵便外務員の服装について、広報誌『ポスト』から拾ってみた。

昭和六年 夏服は折りえりに

PとOを組み合わせた襟（えり）章をつけた制服。その制服が登場したのは大正十一年のこと。この改正で、創業以来郵便外務員の制服の大きな特徴であった袖（そで）章が廃止された。

創業時にはマルに一文字の郵便マークをそでにつけ、明治二十年に通信省のシンボルマークとして〒マークが制定されると、すかさずそのマークをそでに表示したものである。明治四十三年の改正で、シンボルマークの表示が一・五㌢の毛縁の一条をそでに巻くことに変わったが、そでのポイントをある。しかも、この年から被服に号型区分を設け、被服の調達事務が合理化されたのも改正点のポイントであったが、これは、被服の調達が本省で一元的に行われることになったという事由に基づくものであった。

このようにみてくると、郵政被服の上で、大正十一年の改正が大変大きな意味を持っていることが理解できると思う。

大正十一年のこの改正をふまえ、より体系化と整備が図られるのが、昭和四年に制定された「逓信省被服規程」である。外務員が夏に表わら帽をかぶるようになったのは、この規程に基づくものであった。

昭和六年には従来からの伝統的な様式であった詰め襟（えり）の夏の制服がタッチカラー、つまり折り襟（えり）型に改正された。この制服は、昭和十年代の制服の基本となったもので、制服の大きな変化の一つでもあった。

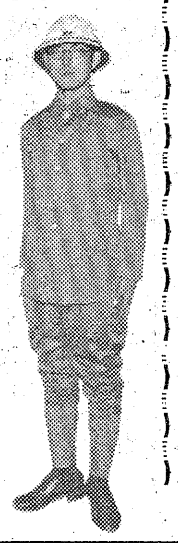

もう一つ、夏服の大きな特色は、当時青茶かっ色という表現がされているカーキ色が採用されたことである。これはのちに、国防色と呼ばれるものであるが、当時、「この色はいったん、国家緊急の場合に軍服として使用できるものであり、これを平素において国民一般に普及させることは、国防上からも必要である」と強調された。

昭和十八年になると、郵便外務員として女性が登場することになり、女子制服が加わるが、上衣は小開きの折りえりで、胴を分離式のベルトで締めるところに特色があった。これが女子制服の始まりである。

第二次世界大戦も終わり、二十四年には電信電話の事業を切り離して郵政省が誕生するが、このころ制服も改善され、現在着用されている制服は、三十八年から青味灰色に改善されたもの。

十仁（ダイナミック）＆カットの美容室
マツガオカ美容院
おめざめの時
おでかけの時
ブラッシングだけでOK！　TEL・22―3957
火曜日から金曜日
電話予約受けます
平・松ケ岡公園下

新築・増改築のご相談に応じます
☞各種長期融資の申請手続きは
いっさい当方で代行致します☜
★電話頂ければ担当員が早速おうかがい致します
株式会社　美建社
いわき市平・杉平　☎㉒3351（代）

ヤングミセス・ミセスファッション
おしゃれの店
ちかうち
chikauchi
平　店・平和通り　電23―1611
日立店・鹿島町　電22―1216

◆きっぷと味を売る
鮨　花澤
出前敏速・深夜2時まで・遠出可
平・白銀町　八百真ビル1F　電㉓0600

店舗総合・企画・設計施工◆各種ケース製造販売
総合ディスプレー器具販売◆建築ガラス工事販売
株式会社
石神
小名浜大原字丁新地195
電㊸4928・㊹9420

おすきな季節料理
峠
平・新田町
電74-4434

快適な環境を貴方に!!
各界に品質の優秀さを
認められたフロンヒート
一般家庭から
大型ビルまで
冷暖房のことは
おまかせください
通産省選定グッドデザイン商品
取付可能
取り扱いメーカー
★ダイキン工業
★日立製作所
★松下電機
★三菱電機
機冷房面積のめやす（11～14㎡）6⇒8畳
冷房能力2,200kcal/h・暖房能力2,800kcal/h
~~269,000円（工事別）~~
230,000円（工事費含む）
総合空調設備店
恵総業
いわき市平字三倉50
☎(0246)23―8109

登録商標
書家　篠田桃紅先生書
全日本みけし洗福島研精会会員
高級和服丸洗い・しみぬき専門店
中里ドライクリーニング
小名浜・鳥居北68―1　電92―3966

土井勝　料理学校認証校
平トレメクッキングスクール
★各種料理　★毎月入学
平・梅香町
☎74―3310

サツキの年間手入れ法

㊦

平字立町12
家庭園芸士
郡司長典

10月にはもう一度施肥を

八月に入ると、灌水は一日二、三回行いますが、葉水と根元に十分与えたいものです。肥料はなるべく避け、消毒は病虫害予防、ベト病、ヨウモン病、シンクイ虫、グンバイ虫の防除に、ベンレート三千倍位が、スミチオン乳剤を一千倍位に薄めて使用します。今月は来年咲く花芽が形成される時期なので、十分日に当てる事が大切ですが、余り直射日光が強い時はヨシズをかけてやりたいものです。それからベランダ園芸の方は、直接コンクリートの上に鉢を置くと、複射熱で根焼けを起こしてすぐ枯れてしまうので、少なくとも三十㌢位は離してやりたいものです。

九月も、灌水は前月と同様一日二、三回でよいが、天候の状態で鉢の具合が変わるので、注意して下さい。肥料を与える方は、余り濃くならない程度に与えましょう。水肥ならば十倍位に薄め、初旬と下旬に一回ずつ与えたいものです。消毒は先月と同様に、初、中、下旬に分けて行って下さい。さて、これからは台風のシーズンとなるので要注意。ヨシズの下の鉢には耐寒性を強めるため、直射日光に当ててやりたいものです。

十月は灌水も一日一、二回となり、肥料は先程述べた自家製を与えると、好結果が得られます。消毒はタンソ病、カッパン病の防除に、マンネブタイセンM（三百九十円位）などで一千倍位にして散布します。管理方法は前月と同様ですが、根元から出た芽は切り取って下さい。

十一月は灌水も一日一回、午前中に行いたいものです。消毒は十月中に忘れた方は、今月行っても差しつかえありませんが、中旬までには終わらせたいものです。針金は早春に掛けたもので、生育がよく幹に食い込む様な木は、はずしてやります。幹に食い込んだ跡はなかなか取れにくく、せっかくの木の生命を縮める結果になりかねません。針金（一ば二百四十円位から目方によって違う）を掛ける場合は、幹が柔らかいので、皮をはがさない様十分気を付けたいものです。このころから、冬越しの準備もしなければなりません。皆さんの手元にあるY型のビニール袋で、その底に水はけの穴をいくつか空けて鉢を包むのもいい消毒はしません。防寒についての対策を万全にし、霜除けなども下旬までには終わる様にし、コンクリート上は特別冷えるので、鉢をじかに載せるのは絶対やめましょう。

直接コンクリートの上に置かぬ

針金外しは11月ごろ

一月は二、三日に一回の灌水で十分ですが、冬場はどうしても乾燥しやすいので注意が必要。暖かい日の午前十時ごろまでに行います。肥料及び消毒は行わないので、サツキ愛好家には一番楽な季節で、のんびりと出来そうです。

二月は一月と同様二、三日に一回の灌水で間に合います。置肥と代、愛国、人丸、天女の光、班入葉の浮錦、いさ葉の白富士なども比較的弱い様です。家の中が広い方は、家へ入れても結構です。

十二月になると、紅葉が見ごろになって参りますが、手持ちのサツキでは、花が特に美しい、湖畔の月の紅葉はバツグンです。その外に、八尺の鏡、紫王、大金などもきれいです。灌水は三日に一回位で、暖かい日の十時ごろまでに与えます。肥料は花後の七月、九月に次いで第三回目を与えます。

消毒はしません。防寒についての対策を万全にし、霜除けなども下旬までには終わる様にし、コンクリート上は特別冷えるので、鉢をじかに載せるのは絶対やめましょう。

旅情を慰める…

ホームを彩る末続駅のツツジ

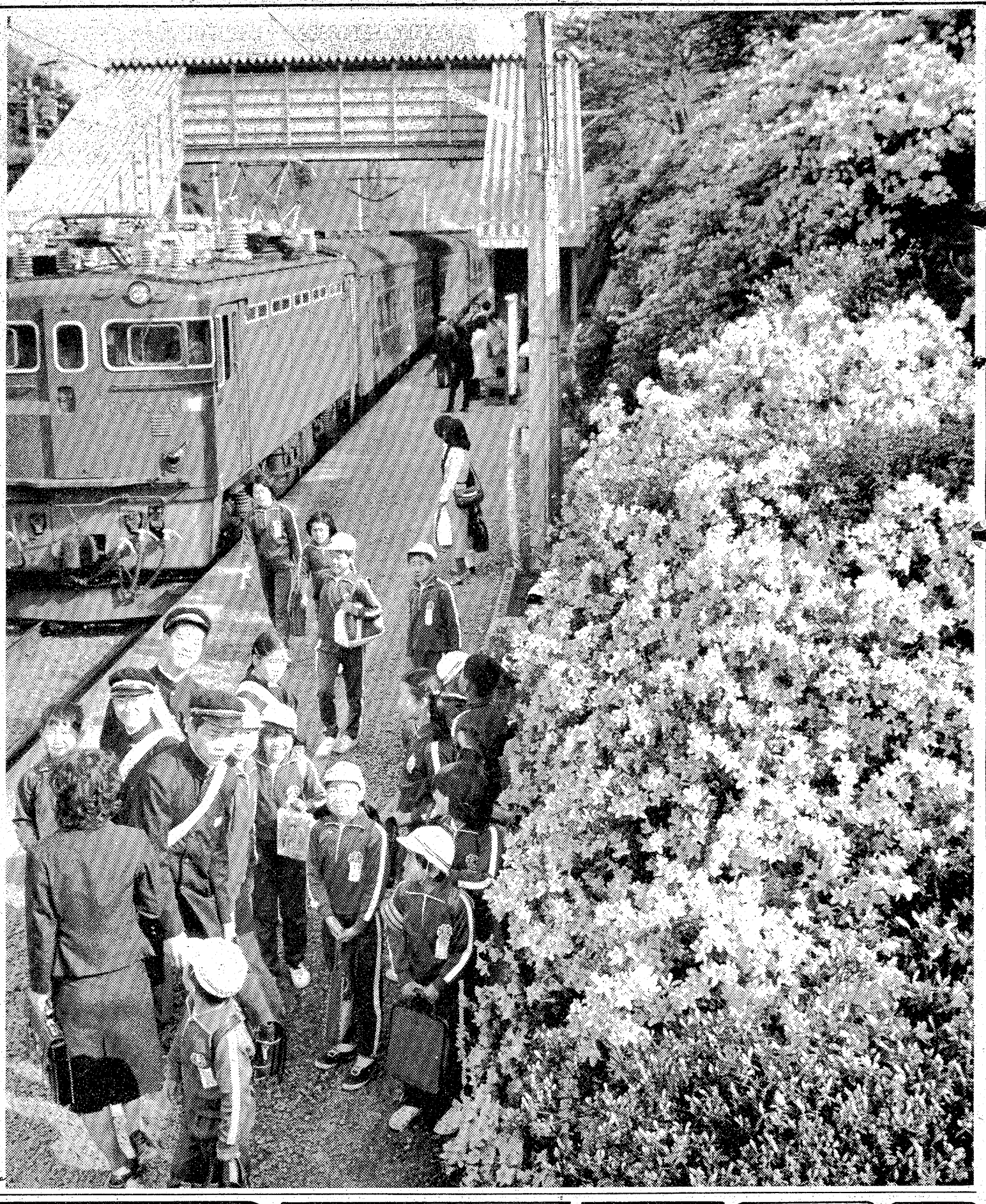

○…いわき市最北端の駅＝常磐線末続駅ホームのツツジが今年も見事に開花。春はサクラ、初夏はツツジの駅として、夜ノ森駅に次ぐ花の名所で親しまれ、乗客の車窓からの旅情を慰めている。これは同駅員や地元民の長年にわたる丹精が実を結んだもの。

○…ツツジの木は、昭和二十二年に同駅が開設されたときに植樹したのがきっかけ。その後、次第に株数も増加、今では大小約七十株がピンク、赤、白の花を咲き誇らせている。川崎駅長をはじめ四人の駅員たちは「お客さんが花を荒らさず、大切にしてくれるので張り合いがあります」と、余暇をみては交代で草むしり、散水と花の手入れに余念がない。

カメラアイ

●きれいな印刷
●はやい印刷
事務帳票・カーボン印刷
会議資料・挨拶状
コピー・電子製版
タイプ・写植印刷
株式会社 平和印刷所
平谷川瀬字明治町　TEL・㉔6776

全日本屋外広告業団体連合会員
福島県屋外広告美術協同組合員
総合美術広告
イワキ工芸
いわき市小名浜花畑町16—1
電㉜5350（夜間）㊹3587

金融
○土・日・祝日休み
○営業時間
午前9時～午後4時
昭和信興
電（勿来）③8111代

ひな鳥・唐揚げ
湯本の 鳥勝
湯本中央通り店電㊷三一五一代
湯本駅南店電㊸五五五五
駐車場完備

ふとんのシオヤ
いわき市常磐湯本町
黄金町電㊷二四七四

生演奏始めます
〈ごあいさつ〉
風薫るさわやかな5月となりました。サンバルーンオープン以来何かとご愛顧を賜り従業員一同厚く御礼申し上げます。
この度、来る5月15日(土)から生演奏を始めることになりました。音楽を聞きながら楽しいお食事をして下さい。
5月15㊏日PM6：30から
演奏　フォークギター演奏　遠藤 吉一
（第12回ポピュラーソングコンテストいわき地区優勝者）
ピアノ　斉藤 裕子
ピアノ　小野 佳江
炎の食事を　たのしもう。
サンバルーン　明治団地入口　☎㉑2273

花友生花店
贈答・婚礼・霊前
いけ花教室(2F)　池坊・小原流
茶道教室(2F)　裏・表千家
本店　平・南町3　☎㉔3946
大黒屋店　平・中町　☎㉓1111

よき日を待つあなたに…
清潔な瀬戸の花嫁衣裳
毎月千円の掛金で
いわき冠婚葬祭互助会を御利用下さい
TEL・二六—四一三一
瀬戸商会
いわき市内郷御厩町久世原101
内郷店 電㉖2009　平駅前店 電㉓8026

日本の味
もりの季節です…
いなか風ゴマたれ
ちょっと洋風マヨたれ
もりきしめん
もりそーめん
もりそば
もりうどん
小松屋
不二屋ビル1F
電㉓九四四六

ハイセンスな流行品を
多数取りそろえてあります
紳士の礼服ハワイ
婦人の礼服イギン　代理店
繊維卸問屋 ほていや
平・大町　電㉒一七一代

江戸川自慢
■うなぎ三色弁当　七〇〇円
■うな重　一、二〇〇円
■七浜料理　一、五〇〇円
江戸川紅小路店
平・紅小路　電㉓二七二七

新たな課題『障害児保育』

施設全入の検討期へ

映画〝大津方式〟に目開く

〝光の中に子供たちがいる…〟

障害児の新しい保育のあり方を問いかける長編記録映画「光の中に子供たちがいる」は先ごろ、いわき市平の二会場で上映され、市民約二百人が観賞した。また、観賞後行われたフリートーキングにも観賞者の半分が参加、「障害児保育」のあり方を中心に、「ほんとうの福祉」を考える話し合いが熱っぽく展開された。

同映画は、障害児の保育・幼稚園全入制度を全国の自治体として初めて実現（昭和四十八年四月）した滋賀県大津市の市立朝日ケ丘保育園が舞台で、障害児「カズエちゃん」（四十九年五月入園当時三歳十カ月。歩行困難で言葉を発することもなく、体重二九・五キロ）が健康な子供たちの中で発達していく状態を描いている。それだけに、市民の関心は高く、障害児を持つ母親、施設職員、保母などが観賞した。

話し合いの中では、まず、「差別感をつくり出すのは大人たちで、子供たちの方では平等・同等の付き合いをしている」「施設へ入れて訓練すること自体が何か無力感を抱かせる」「障害を持っていてもすこぶる明るい表情を見て、〝生きている〟ことの素晴らしさ、尊さがわかった」―などの感想が述べられた。続いて、「大津市が同制度実施に踏み切った背景はなんだろう」「いわき市でも同制度を適用できないだろうか」「施設では障害児一人ひとりを大切にする指導が果たして行われているのか」―などといった意見も飛び出し、現在の障害児施設が持っている〝閉鎖性〟を追求する声や、障害児イコール養護施設といった〝固定観念〟を市当局に考え直させるものもあった。

しかし、障害児と健康児との統合保育問題について、市社会福祉事務所では、①現行でも保母と幼児の割合が懸念されており、障害児を入園させることはバランスシート〟を崩す②今年度も約千人の子供が市立保育所へ入れず、健康な子供の保育所全入の方が先決問題③施設改善、保母増員によって財政支出が大幅アップされる―などの理由から、早急に実現されることはないとしている。

ただし、「将来の問題として当然検討する。人口密度の高い地区をピックアップ、障害児の入所を認める方向に進みたい」と前向きに取り組む様子。

一方、現場で保育にあたっている保母さんたちは、①現状では保母と幼児が両方とも定数ギリギリで余裕がない②障害児が入所した場合には、経験不足のため〝専従員〟を置く必要がある③古い建物が多く、施設の大幅改善が急務―と困難さを指摘しているが、「こうした人材・財政的ハンディが解決され、十人程度の少グループでならば勉強しながらでも統合保育に取り組んでみたい」と意欲満々。上映されたケースでもわかるよう

【〝統合保育〟について話し合う参加者】

ヘイさん

8670　中島安男

花菜初夏の風

▽…初夏の田園風物詩、ネギ坊主の花が真っ盛り。真っ白いイガグリ頭に、モンシロチョウが甘い蜜を求めては、盛んに飛び交っている。

▽…いわきネギの産地、採種用のネギ坊主も、周辺環境の悪化から雑園が入り、良質のタネが採取できないのが悩みのタネ。人里離れての栽培だ。

▽…結実、乾燥のあと、苗床にまかれて新苗がつくられるが、いわきネギの産地では、二日の八十八夜以来、農耕に追われる毎日を送っている。

【初夏の風にゆらぐネギ坊主＝平郊外で】

オークションの5万円寄付

白銀青年会

白銀青年会（佐藤宏行会長）は十一日、「平二小・言語障害学級の備品購入に役立てて」と現金五万円を市に寄付した。この金は先に実施した第一回チャリティー・オークションの益金。

小名浜将棋クラブ例会　小名浜将棋クラブは十六日午前十時から第五十七回例会を小名浜二小横通りの同クラブで開く。

くらし随筆

飯ごう炊さん

山菜の香りが懐かしく、去る五月九日の日曜日に二人の輩とともに山に入ってみた。いま山桜が満開で、どこの山も例年よりは一週間ぐらい遅いようで、まだわらび、うど等はちらほらと出始めた程度で、あまり収穫は期待できなかった。

◇

しかし久し振りの山歩きで晴朗な天気、きれいな空気を腹一杯吸うことができ、ほどよく汗を流し、一休みし、一息ついた心地はまた格別で、なんとも例えようのない爽快さであった。中学生のむかし、昭和十五、六年ごろ、飯ごう炊さんと称して、旧神谷村の中学生グループでよく石森山に登り、原っぱで壕を掘り、掛木を作って、持参の豚肉や野菜をよく洗いもしないで、沢の水で煮て食べ、浩然の気を養ったことがある。

その当時から三十有余年過ぎているが、いまもときどき紅顔かれんな少年時代、将来に大きな夢を抱き、思い考えたことが脳裏をかすめる。それは支那事変のさなかであったが、同じ村から通学した中学生同士が、興神会という会を作り、先輩、後輩ともに手を携えて、立派な偉い人になろうと、学期末の休暇を利用して心身の鍛練に励んだ思い出の飯ごう炊さんである。

通学も竹の皮の花緒の下駄を履き、雨の日ははだしで校門の前で下駄に履きかえ通学したことも、また思い出の一つである。いま当時の人達はそれぞれの職場で立派に責任ある仕事について活躍しているが、たまに街の中で、あるいは所用で会うと、きまって少年時代のことが話題になる。

◇

一年ごろの息子や娘を持ち、みんなそれぞれ五十路の坂に手の届く年齢となり、一層思い出が懐かしく感じられる今日である。

鈴木　惇（県税事務所長・平）

『わが太陽』誕生

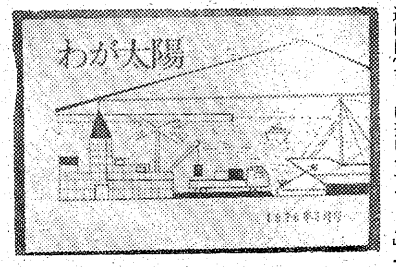

いわき市にこんど月刊誌「わが太陽」が誕生し、発行人はいわき市常磐藤原町七〇―一四蛭田剛至さん、編集は斎藤高生さんら十三人があたっている。「世の中は確かに乱れています。人心の異常さに気づかないほど異常の人々がふえて」いるので「内的な精神面を通して、その糧にでもなればと思い発刊」したという。詩、随筆、提言などを掲載している。B6判、三十九ページ。五月号は定価二百円、うち一円を福祉事業へ寄付することになっている。平駅ビル内の新栄堂書店で扱っている。

【発刊した「わが太陽」】

ことは多数の保母さんが認めるところ。結局、統合保育実施の成否は、大津市の場合と同様、障害児を持つ親や福祉団体を中心とした広範囲な市民運動の盛り上がり次第ということなのだろうか。

■出前敏速　公休日は毎週木曜日です
すぐ芳
いわき市平・六町目本町通り　電㉓五六五八

家庭菜園・菊作り・苗床・花作り・庭園造りに
特殊肥料　グリーン堆肥
製造元　常磐坑木株式会社　林産加工場
いわき市内郷高野町広畳一　電㊱〇四七四

肉の御用は
下坂食肉店
好間町　電㊱三二二四　五五二五

1秒運針型（アナログ式）25,800円から
発光ダイオード型（デジタル式）39,000円から
液晶型（デジタル式・超薄型）27,800円から
水晶時計　リクォーツ　リコー時計
水晶時計の専門メーカー・リコー時計
時計・宝石・メガネ
ニューマルマン
オフィス・植田町駅前
TEL.勿来②3850

心のふれあう結婚式場
森
■お二人の幸福を祈って心からのお手伝いをいたします
■設備もよりいっそう充実いたしました
■秋のご婚礼申込み受付中です　お早めにどうぞ……
■150名様までご利用いただけます
お客様の心を大切にしたい……
結婚式場　三月荘
平・新川町　☎23―3104

市制10周年記念事業

どんな市民憲章か

「市民憲章」制定に着手

15日、委員会がスタート

いわき市は市制執行十周年記念事業として「市民憲章」を制定するため、十五日市民参加の同憲章制定委員会をスタートさせる。この憲章は市民の行動指針ともいうべき〝市訓〟で、市は七月末をメドに同委員会から成案を得たあと、市議会の同意を取り付け、合併記念日の十月一日に同憲章を制定する考え。

委員会のメンバーは、次の通り（アイウエオ順）。

◇知識経験者＝石井正（市医師会長）石河清（郁山女子短大助教授）伊藤敬一郎（いわき民報社編集局長）上野英四郎（市文化団体連絡協議会長）織内広子（主婦）斎藤伊知郎（いわき短大地域経済研究所長）坂本惣一郎（いわき地区同盟）佐藤光（福島高専校長）志賀功（市小中学校長会長）須藤満（福島民友いわき支社長）高萩邦男（市社会福祉協議会事務局長）漢熊肴（小名浜ロータリークラブ会長）豊田良子（市地域婦人連絡協議会長）中山茂（福島民報いわき支社長）野崎理夫（いわき商工会議所会頭）松崎文吉（市消防団長）三浦久雄（勿来青年会議所理事長）山野辺功（市青年団体連絡協議会長）山部隆雄（市農業委員会委員長）

◇市議会議員＝伊東達也　合津義雄　小林周喜　佐川吉平　鈴木勝夫　橋本勲　渡辺善正　渡辺多重

◇市職員＝橋本渡（助役）松本久（教育長）

居直り強盗に懲役9年

福島地裁いわき支部の畠山郁朗裁判長は十三日午前、いわき市錦町生まれ、住所不定、強盗など前科六犯、無職荒昭夫(三)にかかる強盗致傷、銃刀法違反、窃盗事件などで懲役九年（求刑十年）の実刑判決を言い渡した。

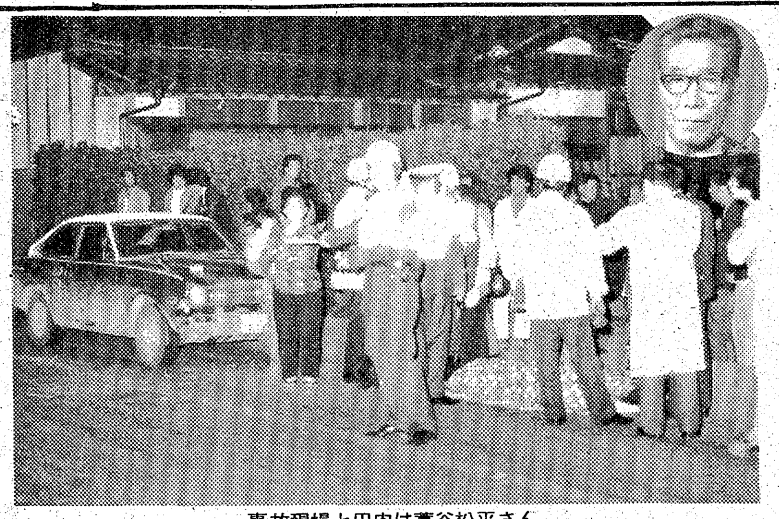

事故現場と円内は藁谷松平さん

判決によると、荒は今年二月十日午前一時四十分ごろ、同町安良町五八、国鉄職員永山進さん(四七)方に侵入、茶の間にあった永山さんの長女、会社員初子さん(二三)所有のハンドバッグから現金四千円を盗み、さらに物色中、永山さんに発見され、持っていたくり小刀（刃渡り十三・八㌢）で永山さんの首などを刺し、二週間のケガを負わせた。

まだ、荒は同月十六日午後十時ごろ、国鉄・東京駅構内で警察官に職務質問を受けた際、理由もなくくり小刀一丁（刃渡り十三・九㌢）を隠し持っていた。

さらに荒は、今年一月二十六日、二月十日の両日、同市錦町の住宅街で十二回にわたり、現金十三万五千五百五十円、カセットテープレコーダーなど十一点三万九千三百円相当を盗んだ。

入遠野で日脳接種　いわき市遠野支所は十四日午後一時半から三時まで、入遠野公民館で。

90キロではね即死

平窪県道

プロの運転手を逮捕

十二日午後八時十八分ごろ、いわき市平中平窪字細田三地内の県道（いわき～古道線）で、近くの農業藁谷松平さん(六七)は、同市小川町塩田字南門一三八、運転手鈴木幸雄(三〇)運転の普通乗用車にはねられ、首の骨を折って即死した。

いわき中央署の調べだと、鈴木が制限速度を五十キロもオーバーする時速九十キロで走っていたため、道路石から左に横断中の藁谷さんを発見するのが遅れた。同署では鈴木を道交法違反と業務上過失致死の現行犯で逮捕した。

藁谷さんは自宅から約三十㍍離れた道路向かいの雑貨店に、タバコを買いに行っての帰りだった。

危険個所20キロに歩道

勿来土木事務所

修理に追われるガードフェンス

県勿来土木事務所は、このほど同所管内のいわき～石川線（同市遠野町根岸字鴻ノ目地内）など三カ所の工事発注を行った。

同土木事務所はこれまで、児童達を交通事故から守ろうと、通学路優先（スクールゾーン）の交通安全施設（歩道）工事を進めており、現在まで国道二キロ、主要地方道一・八キロ、一般地方道十五・五キロの歩道を完備してきた。これで最も交通量が多く危険な場所といわれている地点の七〇％を含めた地域が完成しており、今年度はさらに歩道延長が図られる。

今回県単事業で行われる工事はいわき～石川線（同市遠野町根岸字鴻ノ目地内）、岩間～植田線（同市小浜町渚地内）、皿貝～勿来線（同市川部町根小屋地内）の三カ所、延べ六百㍍にわたり歩道が完成する。

一方、歩道工事と一緒にガードパイプやガードフェンス、デリネーター（反射板）の取り付けも行っているが、取り付けたあとからあて逃げ、破損被害が多く、修理や補修が追いつかない有り様で、昨年度は修繕費だけで百万円を超えた。

特に道幅が狭く曲がりくねり、十数㍍以上のガケ際を通る危険な御斎所峠や国道289号線の被害は多く、それだけ多くの人命が救われていることになっている。

英文タイピスト検定試験　いわき商工会議所の第四十四回英文タイピスト検定試験は二十二日午前九時から平字鍛冶町、いわき高等タイピスト学院で行われる。

グリーン作戦

金坂など3カ所新設

23公園整備に1億余円

グリーン作戦を展開しているいわき市は市街地のコンクリート化を防ぐため、都市公園の整備増強を図っているが、五十一年度も一億三百万円を予算化、三公園の新設を始め平中央公園など二十三公園の整備を行う。

市内の都市公園は四十九カ所、百五十二万三千平方㍍に及び、市民一人当たり五平方㍍の空間と緑を確保している。これは全国平均の三・八平方㍍を上回っている。

本年度の新設公園は金坂公園二千五百平方㍍、植田中央公園四千平方㍍、白土緑地公園四千九百平方㍍（北白土）で、事業費はそれぞれ四百万円。このほか、内郷の天上田公園に六百万円、三崎公園に四千万円、平中央公園に二千四百万円をかけて整備促進する。

単独事業としては小名浜の横町公園八千万円など十九公園に二千百万円がかけられる。

計算尺受験者受け付け　いわき商工会議所は六月六日、平工、勿来工両会場で第五十三回計算尺技能検定試験を行うが、受験申し込みを二十一日まで受け付けている。

平地区でBCG　いわき市公衆衛生課は十四日午後一時半から平一小、同二小でツベルクリン反応の判定とBCG接種を行う。

あす平で心配ごと相談　いわき市社会福祉協議会内平心配ごと相談所は十四日午前九時から午後三時まで、市社会福祉センターで心配ごと相談を受け付ける。

公民館長研修会　いわき市教委社会教育課は十四日午後一時半から、市役所第八会議室で公民館長研修会を開く。

こそドロ　いわき南署は十二日午後六時四十分ごろ、いわき市勿来町白米酒井原九〇、土工近山実(三一)を盗みの疑いで逮捕した。

三月二十日午前十時ごろ、同市山田町法田二一、菓子製造卸新妻孝好さん(四〇)方の庭先に置いてあった腕時計（八千円相当）を盗んだもの。余罪を調べている。

中好間で山火事　十三日午前十時半ごろ、いわき市好間町中好間字半貫沢二一地内の山林＝同字川原子六、土地家屋調査士末田勝郎さん(五一)所有＝から出火、二十年生マツなど二㌃を焼いて約三十分後に消し止めた。

いわき中央署と平消防署で原因、損害調査中。

交通事故

	発生	死者	傷者
いわき中央署	2件	1人	2人
〃東署	0	0	0
〃南署	3件	0	3人

（12日・県警交通企画課調べ）

◆期間　五月十四日～十六日ノ三日間
◆会場　旧県合同庁舎跡（いわき市平字堂ノ前）
さつき・植木即売会
・その他鉢物・盆栽・植木鉢等多数出展
福島県農林種苗農業協同組合いわき支部

チョコレートの味も爽やか…
欧風銘菓
ブレック
お菓子の専門店
みよ
TEL. 23—7111(代)

緑の季節です
時には一家そろって
バンブーでの食事を
お楽しみ下さい
RESTAURANT BAMBOO
ビジネス・ご会合
ご家族づれ
すべてマッチする
グーなお店

二階の宴会場・個室をご利用下さい
レストラン
バンブー
いわき市郷ケ丘入り口　TEL・23—7173
バンブーならでは

第3期工事
郷ケ丘（さとおか）…この秋完成
開発許可 福島県指令 都第94号
うろこ雲のひろがるころ完成します
※ご連絡いただければ　係員がご説明申し上げます
宅地から建築まで——
宅建免許 福(3)第137号
南開発
株式会社
いわき市平字十五町目20—1
電話　(0246)㉒1331代

読者の声

きょうのことば

いとしい許嫁が性悪妻
（ほれたはれたは当座のうち）
（ロシアのことわざ）

運動会とお祭り的なムード

平　鈴木　邦彦（会社員・46歳）

小・中学校の運動会は、ほとんどが五月のさつき晴れのもとで行われるようになった。私の子供のころは、運動会は秋であったが、学校経営上、学級編成の効率化、児童・生徒、父兄間の交流などの関係から新学期が始まると同時に計画され、五月中に実施されている。

昔の運動会は、お祭り的要素が強く、一家そろってごちそうをつくって校庭せましと陣取り、昼食時にはムシロ一杯にごちそうを広げて、楽しい食事をした。校庭内外にはワタアメ屋、おでん屋、イカ焼きが香ばしいにおいを放って居並び、フウセン屋が美しい彩りを添えるなど、お祭り同様のただずまいだった。

ひところは、体育本来の目的からこれらの露店をシャットアウトし、校門内外での販売についても顔をそむける傾向が強かった。が、久しぶりに平二小から招待され、出かけて行ったが、校庭いっぱいに元気に競技を繰り広げていた半面、父兄が藤タナの下に陣取り、露店がいっぱい店を張って、昔ながらのムードある風情であった。近所近隣のお母さん達、父親たちが昼食時には、子供を中心に楽しそうに語り合い、競技とは別なだんらんのひとときを過ごしていた。

また、この日は母の日であった関係で、赤やピンクのカーネーションを胸につけた母親の姿も見られたが、運動会の趣旨は体育の増強であっても、お祭り的ふん囲気があって、初めて楽しさを一層盛りあげるものであると思った。

松ケ岡公園とつつじの苗木

平　千葉　義光（会社員・46歳）

つつじの名所、平の松ケ岡公園は今、半数以上の株が開花し、赤、白、ピンクとたとえようのない美しさで咲き競っている。いわき市の花として選ばれただけあって、すばらしい景観である。

この美しいつつじをわが家にとは、だれしもが考えることだが、最近は公徳心の向上で、手折る人も少なくなったという。喜ばしいことだ。郡山から観光にきたという中年の婦人が、この新芽を遠慮深そうに摘んでいた。ほんの三、四㌢程度であるが、種類の異なるものから一芽ずつ摘んでは、持参したダイコンにさしている。

家に持ち帰ってさし木するのだという。ダイコンの水分で十分にしおれずに、苗床にさせるということだったが、各地を旅行で回った際に、さし木のきくものは、こうして記念に持ち帰っているそうだ。またこれが旅行の一つの楽しみとも話していたが、この程度のものは許せることであろう。が、つつじの観光客をあてこんだ食べ物屋さんはあっても、公園内にはつつじの苗を即売している店は一軒もない。つつじ愛好家のためにも、同公園にある代表的なつつじの苗を売るくらいの親切な思いやりがあっても良いのではないかと思った。

読者の声欄・投稿規定▽住所・氏名・年齢・職業明記（匿名希望の場合も）▽字数六百字以内▽原稿は返しません

おふくろさん

うちのお・ふくろはサト子（ヨ。）。気が荒いですねェ。怒るときはドバーッと来ても⑥のすごいカミナリを落とす。しかし、その場だけであとはスッキリ。〝過去〟にはまったくこだわらない。こんな竹を割ったような性格が好きですよ。ホント。女にしておくのはもったいない。キライなところは無きに等しいと思う。お世辞ヌキです。ただ、商売のことで時々気が強すぎると思われるときがあるが……。でもこれは仕方がないでしょう。

竹を割ったような性格

平野　進一さん

初孫ができた時は喜んでくれました。これが一番かな。悲しませたこと？これは昔、会社づとめをしていたが、金がなくなって「カネ送れ」と言った時は情けない息子と思ったのか、心配していたようだった。金は何も言わずすぐ送ってくれましたがね。

外国は日本でないので、コトバが通じないため、海外旅行はイヤと言っており、ゆっくり温泉にでも行かせたいと思っています。「長生きしておくれ！」。

（小名浜字辰巳町・釣具店・28歳）

あすの運勢

小川　石洲

五月十四日（金・先勝）

【1月生】いかに急いでも進展おそい、じっくり取組め

【2月生】過ぎたことにとらわれるな、心機一転し前進

【3月生】勇気を出して行動せよ、順調に成果があがる

【4月生】用意周到に当たり大過ない、軽率はつつしめ

【5月生】相手の動きをみて対処せよ、先走れば失敗す

【6月生】情勢がはっきりせず迷う、確信なければ自重

【7月生】苦しくも最後までがんばれ、徐々に好転する

【8月生】情勢は心配するほど悪くない、勇気で当たれ

【9月生】分れ道に立って迷う暗示、落ちついて当たれ

【10月生】自分の力量の範囲を守れ、無理すれば後悔す

【11月生】目的の達成がおくれがち、冷静に転機を待て

【12月生】他力に頼っていては進まぬ、自力でがんばれ

市況

魚類

十三日朝の小名浜港はキワダが出回った。午後イワシ五十㌧水揚げの予定がある。

【小名浜港】巻網船二カ統二十㌧、定置網船一隻十七㌧、底引船四隻六㌧三百、小型底引船九隻一㌧五百、小舟七十隻

▼キワダ　二万㌔。七七一―三三三▼サバ　一万七千㌔。三五・三一―三四・一▼メヌケ　二千㌔。四五〇―一〇〇▼ドンコ　千五百㌔。五〇―二〇▼アカシ　千五百㌔。五〇〇―三七▼スケソウダラ　千三百㌔。二七▼サクラエビ　千百㌔。一二〇▼アジ　二百㌔。六五〇―五五〇▼アワビ　五十㌔。二九〇〇▼ウニ　四千三百個　三九一―二三〇

みんぽう映画案内

映画案内

※【平】

☆ひかり座（五・三五）逢いびき（七・一五）○嬢の物語（↓21日）

☆桜楽館（五・四〇）アイガー・サンクション（↓21日）

☆アポロ座（五・四〇）ブレイクアウト（七・二〇）ブラニガン（↓17日）

☆平東宝（四・二五）絶唱（六・一〇）あいつと私（七・四〇）エデンの海（↓23日）

☆平東映（五・四三）濡れた砂丘（六・三五）西の廓夕月楼（七・五六）女高生銅育（↓14日明朝五・〇〇まで上映）

☆名画座（七・二〇）東シナ海（↓14日）

☆平ロマン劇場（五・四〇）ハー（↓14日）

☆磐城座　イマージュ　幸福の条件（↓13日）

☆金星座　持ち出しヒモ天国　処女すべり　三代目襲名（↓14日）

☆銀星座　ピンク・パンサー（↓14日）グレート・ハンティング（↓28日）

※【植田】

☆うえだ館　ミサイル珍作戦　警視の告白（↓20日）

☆中央館　性愛術入門　集団売春変態（↓18日）

☆菊多館　暴走パニック大激突　横浜暗黒街　マシンガーの竜（↓14日）

☆国際　絶唱　エデンの海　あいつと私（↓13日）

☆銀座　女子大生殺人事件（↓18日）

※【小名浜】

☆函座　トラック野郎暴走一番星　強盗放火殺人囚（↓18日）

☆国際　絶唱　エデンの海　あいつと私（↓13日）

☆銀座　女子大生殺人事件（↓18日）

☆銀星座　ピンク・パンサー（↓14日）グレート・ハンティング（↓28日）

※【植田】

☆うえだ館　ミサイル珍作戦　警視の告白（↓20日）

☆中央館　性愛術入門　集団売春変態（↓18日）

☆菊多館　暴走パニック大激突　横浜暗黒街　マシンガーの竜（↓14日）

☆平ロマン劇場（五・四〇）ハー（↓14日）

【江名港】巻網船一カ統三十六㌧六百、底引船一隻二十㌧百、小舟二十隻

▼キワダ　三万六千六百㌔。八九三―四三六▼サバ　三百八十㌔。三二―三〇▼ドンコ　三百八十㌔。五〇―一五▼スケソウダラ　三百四十㌔。二五▼メヌケ　二百三十㌔。四〇〇―八〇▼アカシ　百八十㌔。四五〇―五〇▼カイヤキ　千四百七十個　三八五―三五〇

【中之作港】巻網船一カ統十㌧七

▼キワダ　二万㌔。七三九―五三

野菜

▼白菜六〇―二〇〇―一〇〇▼ニンジン四〇〇▼ゴボウ二〇〇―七〇▼玉ネギ一六〇―一五〇▼キュウリ一八〇―一〇〇▼キャベツ六〇―三〇▼ナガイモ三〇〇―一〇〇▼ジャガイモ八〇―四〇▼トマト三〇〇―一〇〇▼タケノコ一〇〇―二〇▼ピーマン六〇―四五▼モヤシ三〇▼シイタケ一三〇―一〇〇（以上㌔）▼ホウレン草四五―一〇▼菜類二〇―一〇▼カブ八〇―二〇▼ネギ四〇―一五▼ニラ四〇―二〇▼春菊三五―一〇（以上束）▼大根四〇―一〇（本）▼玉子一八―一三（コ）

果物

▼リンゴ四〇〇―一五〇▼スイカ三〇〇―二七〇▼ビワ一〇〇〇―八〇〇▼メロン四二〇―三五〇▼バナナ一六〇―一五〇（以上㌔）▼イチゴ二八〇―六〇（カップ）

（丸平青果市場調べ）

※お断り＝会と催し、株式・前場は2面に。

いわき民報案内広告

⊙…一ダン四行　一、五〇〇円（前納扱いです）
⊙…同一広告五回以上掲載は一割引き
⊙…お申し込み、お問い合わせは本社営業局広告部電㉓一六六六代＝支社、支局、いわきPRセンター＝電㉓〇六九〇＝へ

家屋

アパート▽六畳六畳▽バストイレ完備▽環境日照良▽場所＝平字七軒町49の9▽連絡先＝電㉓〇六二

新築貸家一戸建て▽六畳六畳四畳半▽バス、トイレ付▽駐車可▽場所＝平神谷住宅内▽電㉖三九二一・夜㉗二六四五

貸家一戸建て▽六畳四畳半四畳半▽台所バストイレ付▽場所＝内郷御台境町六反田・常磐交通保養所前　▽電㉖二七四二

アパート▽六畳二間台所四畳半ガス風呂水洗トイレ付き▽場所＝久世原団地▽連絡先＝▽電㉓三三六一・夜㊱三三六二

高級アパート▽二階・六畳四畳半▽隣ト・六畳台所ガスぶろトイレ付き▽駐車可▽場所＝平・仲間町　▽電㉔四五三三

貸家一戸建て六畳四畳半三畳台所四畳半▽ガスぶろトイレ付駐車可▽場所＝明治団地連絡＝電㉓四七八五午後五時以降

貸家一戸建て▽六畳、四畳半▽台所、トイレ、ガスぶろ付▽駐車可、日照良▽場所＝平橋付近　▽連絡先＝電㉔四八一四

新築貸家一戸建て六畳六畳台所バス水洗トイレ付都市ガス駐車可▽平・菱川橋・山崎産婦人科南側▽連絡先＝電㉔六九九七

貸家一戸建て▽六畳二間三畳台所三畳トイレふろ場付駐車可▽場所＝平中塩・蒋ノ内道路沿い▽賃一万五千▽電㉔八四九二

新築一戸建て▽六畳六畳四畳半▽台所六畳、水洗トイレ、ガスぶろ付▽駐車可▽場所＝郷ケ丘二丁目　▽電㉖二四〇七

アパート▽六畳一間▽台所、押し入れ、トイレ付き▽場所＝平・正内町（6号国道沿い）▽連絡先＝電㉔二四一七

新築アパート▽十畳六畳台所バス水洗トイレ駐車場有内郷御厩町▽その他平・月見町・鎌田町に各種あり▽電㉒二九〇四

新築ハイツ▽六畳四畳半DK四畳半バス水洗トイレ付駐車可▽場所＝自由ケ丘団地▽連絡先＝電㉑三七五七

新築ハイツ▽六畳四畳半DK四畳半バス水洗トイレ付駐場付▽場所＝明治団地入り口▽連絡先＝電㉑三七五七

雑件

日本舞踊指導▽長唄から歌謡曲▽短期修得・おけい古希望時間可▽初心者歓迎　▽直派若柳流若柳之吉野＝電㉔二六一六

募集

女性募集▽若干名▽パートも可▽年齢35歳ぐらいまで▽後5時～11時まで▽平字大工町『紺』電㉔二三二八

運転者募集▽四ト半経験者▽平赤井字深田46の5黒沢康雄▽連絡先＝電自宅㉑二九〇三・店㉔五一九六

急募ウエートレス▽25歳ぐらいまで▽アルバイトも可平・倉前　スナック喫茶ハーバー▽連絡先＝電㉓六九八九

女性を求む、委細面談▽平・田町　▽連絡先＝電ヒル㉔七九〇〇・ヨル㉓九五八八

募集

◇ウエートレス　1名
・パートでも可
・公休＝月5日間
・諸保険あり
・履歴書持参　委細面談
レストラン　ブラジル
平・田町・並木通り　電㉔2990

募集

・大型ダンプ運転手
・ブル運転手　若干名
大型免許所持者・年齢不問・交通費全額支給・社保完備・給与その他委細面談
草野産業
平上荒川字長尾60の1
電22―1368～9

急募

▶女子事務員
30歳まで
委細面談
吉田ゴム株式会社
自動車整備部
平・下の町1の4　電㉑1180

運転者募集五名▽長距離北海道東京方面大型運転免許所有の方▽場所＝平北白土字宮前▽連絡先＝電㉒三三五二

急募

●集金係　1名
年齢　24歳～45歳ぐらいまで
各種保険あり
給与　当社規定による
履歴書持参か郵送　20日まで
ジューキミシン
いわき支店
平字正内町88　電74―3098

急募

●賄婦　1名
55歳まで
小野整形外科医院
平字谷川瀬字仲山町66
電22―2414

急募

○女子社員
○委細面談の上
○履歴書ご持参ください
総合結婚式場
ダイヤモンドホール
平・駅前大通り　電21―1522

ボーイ一名▽バーテン見習一名募集▽身元確実な方▽委細面談▽高級クラブ勤▽連絡先＝電夜㉓一〇二九・昼㊷二五一六

募集

アイロンかけ経験者　若干名
●主婦40歳前後
●旧平市内の方希望
石井洋裁工業
平字下の町5の6　電㉔6652

募集

美容指導部員　5名
年齢19～30歳　素人でもOK
山野メイトが指導します
勤務時間午前10時～午後4時
給与6万　交通費5千支給
山野愛子ドロンコ美容
いわき山野
美容センター夢内　電㉑2411

社交女性募集

◇年齢18歳以上ただし特技者は別＞収入月12万円以上
◇労働条件優遇保障制度あり
◇その他は相談に応じます
◇面接随時　委細面談
◇場所＝平・才槌小路4の16（堀江工業前横町）電㉔7211
平社交クラブ

正社員募集

業務拡張に伴い広く人材を求む
一、自動販売機部員――二名
一、卓上計算機部員――二名
一、複写機部員――二名
※見習期間三カ月以上完全固定給支給
※営業経験の有無にかかわらず完全指導致します
資格　高卒以上三十五歳ぐらいまで
独身者　九〇、〇〇〇円
妻帯者　一〇五、〇〇〇円
各種社保、寮完備、退職金制あり
委細面談の上決定致します
面接日　5月14日　前10時～12時・後1時～3時
三和プレシーザー仙台株式会社
いわき営業所
いわき市平字小太郎町三の一NHKバス停前山崎ビル2F　電㉓九二二四

老人と子供を交通事故から守りましょう
〈電話〉
㉔3071
㉔8434

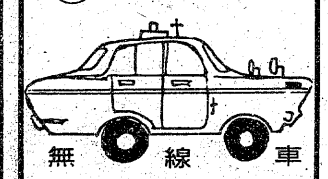

無線車
株式会社平タクシー

免許番号　建設大臣（1）第1962号
建設業県知事（特―49）第（2825）号
東北土地開発株式会社
いわき支店　平字白銀町
電23―1188・1189・2677
土地付家屋常磐藤原
土地700平方㍍（212坪）総建物221平方㍍（66坪）額2,200万
旅館居抜・バス停歩2分　仲介
売地　小名浜363平方㍍（110坪）住宅最高3.3平方㍍7.2万　日当たり良　小名浜一小近　仲介
貸家　平下平窪（一戸建）敷地70坪　建坪28坪　家賃3万　権利金2カ月　庭物置付・駐車可　仲介

免許番号　福島県知事（1）489号
常洋商事株式会社
いわき市内郷綴町榎下　電㉖1001
■売地　常磐下船尾町歌川　宅地三八五平方㍍（一五〇坪）三・三平方㍍四万五千円　仲介
■売地　内郷御台境町五反田　宅地一〇四九平方㍍（三一八坪）三・三平方㍍八万円　仲介
業地域
■売地　内郷高坂町立野　宅地三八〇平方㍍（一一五坪）三・三平方㍍五万八千円　内郷一中に一五〇㍍高坂小に三〇〇㍍　社有
■売地　好間町榊小屋　雑地三三〇〇平方㍍（一〇〇〇坪）三・三平方㍍一万円　仲介

福島県知事免許（1）第886号
今日は磐商太田です
いわき市小名浜　電㊹9427・9428
売家　内郷御厩町　旅館アパート向交通便利　土地446平方㍍135坪　建物237平方㍍71坪　総額1,500万　仲介
売家　内郷高坂町　アパート8室　土地670平方㍍（203坪）交通便利　建物264平方㍍（80坪）　総額2,400万　仲介
売地　小名浜消防署向い　商業住居向分割可　1288平方㍍390坪　3.3平方㍍10万　仲介

結婚式とご会合は…
完全空調設備のととのった駐車場のある会場をお選びください
〈ご予約承ります〉
平市民会館食堂
平・三崎（〇二四六）㉓〇三四七

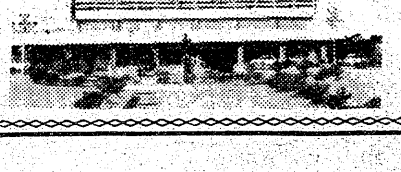

■出前敏速
うまい寿司　楽しいふん囲気
寿司徳
いわき市平字才槌小路　電㉔三九五八㉓四三二九