夕刊
いわき民報
郵便番号 970
いわき市平字田町63－7
いわき民報社
© 振替口座（郡山）4028
本社 0246 ㉓1666
小名浜支社 0246 ㊷3560
常磐支局 0246 ㊷2380
勿来支局 02466 ②2903

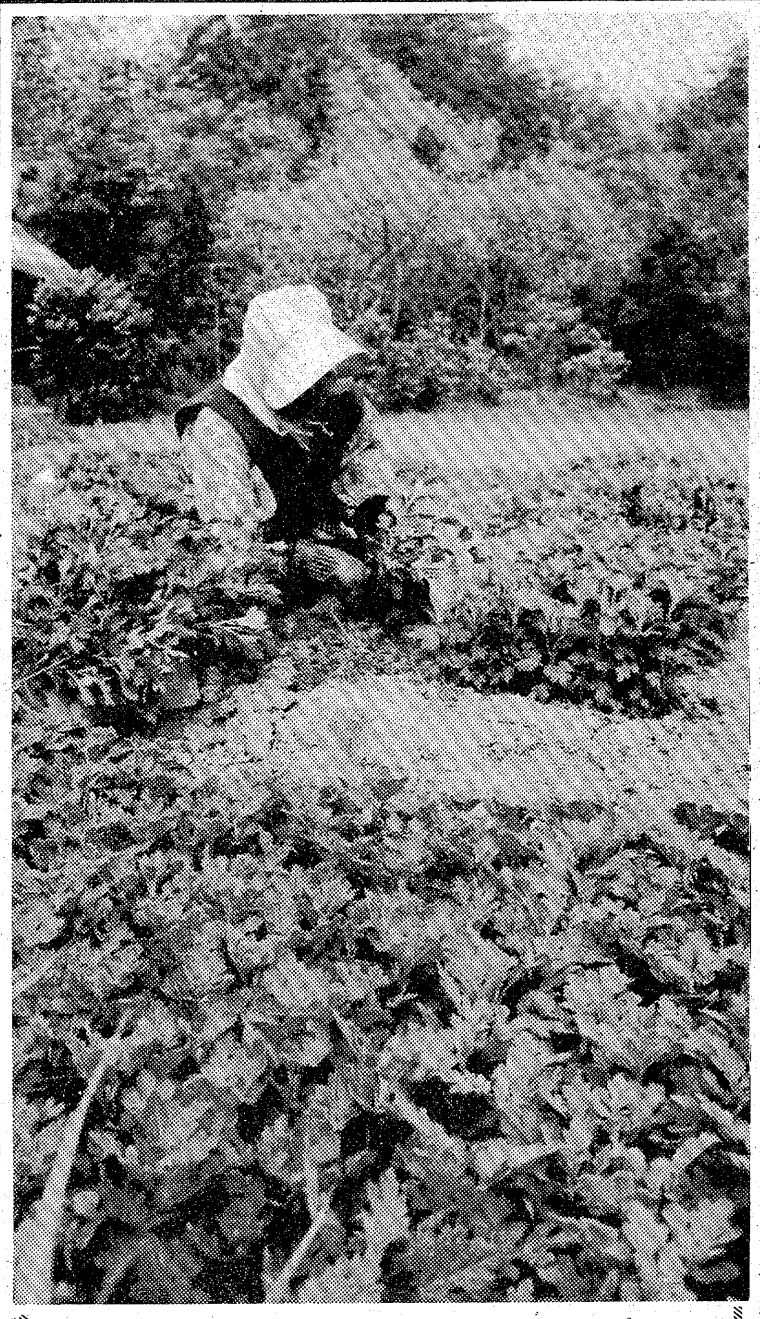

急ピッチ電話普及

めざましい いわき市

申し込めば すぐつく地域に

年度末に9万7千台

住宅電話は著しい伸び

平電報電話局は十七日、市内の五十一年度加入電話販売数を九千十八台と発表、いわき地区が「申し込めば、すぐつく」地域に仲間入りしたことを明らかにした。新年度ワクを消化すると、年度末の加入電話台数は九万七千六百三十九台の"十万台都市"となる。特にここ数年著しい勢いで需要の伸びている住宅電話は六万台を超えることが予想され、いわき九万世帯では、電話のある家庭が、無い家庭の二倍になるという"電話家庭必需品時代"が生まれる。

51年度9千6百台を販売

平局が発表した五十一年度加入電話の販売計画数は九千六百十八台（磁石電話八台を含む）で、平成元年度の九千五千九百三十台、磐城二千十台、勿来千六百七十台。昨年度の九千七百四十三台、四十九年度が一万四千八百十三台だったことからみると、高度経済成長の波に乗ったいわき地方の電話は、三十四年の自動改式、四十二年の平局舎増拡とステップアップ、十年間に二万五千台から十万台へ六・六倍に増強、四十二年当時、"六十年次バラ色の夢・申し込めばすぐつく電話"の二十年間構想が、十年間で実現してしまった。

五十年度末の実数は八万八千二十一台（地域集団電話五千七十二台を含む）で、住宅電話は五万三千二百六十四台。二、三年の加入申し込みのうち住宅電話が八割前後を占めていることから五十一年度末には六万台を超えることは確実。

積滞数は急に減る

ポケットベルなどはまだ

一方、申し込んでもつかないで待たされる積滞数は、四十九年度の五千二百二十八件から急下降を描き、五十年度は二千八百三十二件、五十一年度は七百五十二件と二六％に激減した。このうち百六件は郵便局を中継する山間地域。その他の市街地などは小宅地の開発によるスプロール現象により、計画的な電話ケーブルの増設工事が困難な地区からの申し込みだった。

その他の電話では、百円公衆百五、赤電話百十八、ピンク電話百八十、同取替電話百十五の合計五百十八台。"新時代の電話"プッシュホンは平六百四十、磐城二百六十、勿来百六十の千六十台。二階住宅以上に便利なホームテレホンが三百九十七台、ビジネスホン千二百十台、親子電話千四百七十台、騒音の中でも聞こえやすいシルバーホンが百台など。福島、郡山などで実施されるプッシュホンのコンピューター連結、外出先（車内）とも連絡のとれるポケットベルなどはまだ予定はない。これは山や丘陵の多いいわき地方は電波障害が多いためといわれている。

建築技術の結晶を紹介

21日午後、市文化センターで

日蓮本堂建設の記録

本社後援

いわき地区鉄工業協組、いわき市建設業協組は共催で二十一日午後一時半から四時までいわき市文化センターで現代建築技術の映画と講演の催しを行う。三百六十億円の資金と五カ年の歳月をかけて四十七年十月に富士山麓に建造した日蓮正宗正本堂の記録を公開するもので、映画「大空間のあゆみ」（約一時間）、講師は「建設開始から竣工まで」と題して工事総監督財津吉宗氏（大林組）があたることになっている。いわき民報社が後援、いわき市建設技術協会、県建築士会いわき支部が協賛している。入場無料。

建設業界の人たちだけでこの催しをするのはもったいないので、一般市民にもこの記録映画と、建設経過を公開することになったもの。

本日12ページ

いわき抄

▼…"賢い消費者"になるためには主婦もそれ相当の勉強が必要である。新聞、テレビでも消費者のための情報を提供しているし、あらゆる機会を通じて知識の吸収につとめないと時代の流れに遅れをとることになる。といっても、ゴマカシ商品が極めて巧妙になっているから、専門家のよきアドバイスがないと、素人には歯が立たない場合が多い。

▼…こんど市消費生活センターがこの夏から勿来地区で初の移動消費生活センターを開くことになったのは朗報である。こうしたセンターが平にしかないため各地へ出張を望む声が出されていた。関係者の間には移動車を購入して、市内各地を定期巡回し、積極的に"賢い消費者"づくりを進めてほしいという要望も強い。いわきのように広域都市では主婦のための均等な相談業務を特に配慮する必要がある。予算などの都合もあるだろうが、時節柄、手早い救済処置が望まれる。

七千万円稼ぐ 夏ギクの定植

市場にしていたのが今では横浜と平々にマーケットを広げた。

❀…苗床から二本一本十㌢間隔に畑に植えていくキク苗は水菜ほどのものだが、これが黄、白、ピンクの花を咲かせ、七日夕ごろには"お盆ギク"として出荷される。

【わが子のようにやさしく苗床から抜きとる定植作業】

❀…低温気味だった立夏いらいの天候も二、三日来ようやく初夏らしい強い日差しに、キクところ四倉町戸田地区では夏ギク定植の最盛期に入った。

❀…四十二農家が十二・五㌶にキクを栽培、年間三百七十八万二千本と七千万円の外貨を稼ぎ出す"いわきギク"。仙台を主

松阪牛 鉄板焼き 専門店
明治のビフテキを今に伝える…
福寿軒
平・三田小路 パール 2階 ☎23－3388

信頼できる メガネの専門店
福島県眼科医会 推奨店
眼鏡の松本
いわき市平字二町目 電㊀3851

「設計からメンテナンスまで」
北関東はご満足いただけます

北関東空調工業は冷暖房空調設備近代化の課題と取り組み三菱重工および系列親会社、新菱冷熱工業の歴史と技術を背景に最新の情報・技術・製品で設計の段階からメンテナンスにいたるまでご要望におこたえします。お客様にお納めした製品、システムについては巡回サービス、保守・点検に当初の計画をご満足いただけるよう常にきめ細かなサービス態勢を整備いたしております。
家庭用空調からビル空調まであらゆる空調設備は「設計からメンテナンスまで」北関東空調工業におまかせ下さい。

三菱重工認定特約店（三菱重工ビーバーエアコン・三菱ダイヤパッケージ・三菱ダイヤチリングユニット・三菱ダイヤクーリングタワー他各種）
北関東空調工業株式会社
本社 いわき市平字柳町3 TEL.23－3471（代） 郡山営業所（0249）33－7171（代） 仙台営業所（0222）73－0013

県高体出場かけ白熱の予選

柔道、相撲に平工優勝

陸上総合は磐城と勿来

県高体出場権をかけたいわき地区大会（十六日）の結果が次つぎ発表されているが、陸上総合では男子が磐城、女子は勿来が優勝。平工は柔道と相撲団体ともに優勝。バレーは男子が平工、女子が磐城一、ラグビーは小名浜水産が優勝した。女子が陸上優勝した勿来は男子も二位に入賞、陸上校として将来が期待されている。

【体操・湯本】▽男子Aクラス床運動①高田教弘（磐城）②鈴木勝雄（勿来）③岩塚一徳（勿工）▽同つり輪①高田教弘②国井仁司（磐城）③鈴木勝雄▽同跳馬①鈴木勝雄②高田教弘③岩塚一徳▽同あん馬①高田教弘②鈴木勝雄③藤原仁志（勿工）▽同平行棒①高田教弘②岩塚一徳③鈴木勝雄▽同鉄棒①高田教弘②鈴木勝雄③岩塚一徳▽同総合①高田教弘47・5②鈴木勝雄42・65③岩塚一徳38・85

▽同Bクラス床運動①佐川善美（湯本）②下宮浩（磐城）佐藤哲哉（同）須田久（勿来）▽同つり輪①佐川善美②鈴木洋（湯本）③佐藤哲哉▽同跳馬①下宮浩②佐川善美③須田久▽同あん馬①佐川善美②政井秀樹（勿工）③鈴木義文（同）▽同平行棒①佐川善美②佐藤哲哉③鈴木義文▽同鉄棒①佐川善美②下宮浩③政井秀樹▽同総合①佐川善美45・4②下宮浩42・9③須田久41・2

▽女子Aクラス跳馬①草野珠美（磐女）②佐藤幸子（同）金成田美（同）鵜沼里江（内郷）▽同平行棒①草野珠美②鵜沼里江③新妻里津子（内郷）▽平均台①草野珠美②鵜沼里江③鳴原百合子（内郷）佐原玉江（磐女）鈴木美枝子（同）▽同床運動①草野珠美②金成田美③鵜沼里江▽同総合①草野珠美28・75②鵜沼里江25・0③金成田美20・50

▽同Bクラス跳馬①津山万里子（磐女）②星啓子（勿工）③中柴恵久美（同）▽同平行棒①川口広美（勿来）②豊田千代子（同）③角張みゆき（同）▽同平均台①豊田千代子②津山万里子③川口広美▽同床運動①津山万里子②星啓子③豊田千代子▽同総合①豊田千代子23・6②津山万里子23・3③川口広美21・8

▽新体操輪①小池雅代（湯本）②阿部順子（磐女）③馬上京（小名浜）▽同ボール①小池雅代②阿部順子③渡辺美弥子（湯本）▽同総合①小池雅代15・0②阿部順子14・9③馬上京12・9

【ラグビー・勿来工】①小名水②磐城③平工④磐農

【柔道・勿来工】▽団体①平工②磐農③磐城▽重量級①寒河江俊光（平工）②堀内隆治（磐城）▽中量級①吉元節雄（同）②細田健司（磐農）▽軽量級①百井重行（湯本）②石井芳晃（小名水）

【陸上競技・市営陸上競技場】◇男子▽百㍍＝①大和田敬三（磐城）12秒0②山内祐義（四倉）③阿部豊（磐城）▽二百㍍＝①田制弘（同）23秒7②猪狩文夫（磐二）③阿部豊（磐城）▽四百㍍＝①田制弘（同）53秒6②坂下敦志（湯本）③猪狩文夫（磐二）▽八百㍍＝①高沢祐三（磐城）2分8秒0②坂下敦志（湯本）③下藤実（磐城）▽千五百㍍＝①高沢祐三（同）4分23秒3②小島尋也（勿工）③星操（磐二）▽五千㍍＝①斎藤光司（磐城）16分23秒2②小島尋也（勿工）③高橋仁（平工）▽百十㍍ジュニアハードル＝①三浦利夫（同）16秒6②水谷大（湯本）③山口浩美（遠野）▽四百㍍ハードル＝①三浦利夫（平工）59秒0②田制弘（磐城）山下保光（平商）▽千五百㍍障害＝①高沢祐三（磐城）4分44秒2②星操（磐二）③小島寿世（勿来）▽四百㍍リレー（一年生）＝①平工46秒5②磐城③湯本▽四百㍍＝①磐城44秒8②平工③四倉▽千六百㍍リレー＝①磐城3分37秒0②平工③湯本▽走り幅跳び＝①水谷大（湯本）6㍍72②新妻弘光（磐城）③鈴木茂之（平商）▽走り高跳び＝①佐々木豊（勿工）1㍍70②菊地重男（平工）③赤坂芳正（勿工）▽三段跳び＝①水谷大（湯本）13㍍59②新妻弘光（磐城）③鈴木茂之（平商）▽棒高跳び＝①正木孝（勿工）3㍍60②高野和久（同）③山野辺智（同）▽砲丸投げ＝①坂本俊樹（磐城）12㍍5②草野信之（勿工）②渡辺和年（磐城）▽円盤投げ＝①草野信之（勿工）35㍍50②吉田稔（平工）③坂本俊樹（磐城）▽やり投げ＝①正木孝（勿工）53㍍2②大平博（同）③新妻弘光（磐城）▽ハンマー投げ＝①草野信之（勿工）34㍍92②大平博（同）③高橋和重（磐城）▽五種競技＝①佐々木豊（勿工）2421②菊地重男（平工）③吉川学（同）▽総合＝①磐城1272②勿工89③平工65④湯本40⑤磐二24⑥四倉24

◇女子▽百㍍＝①松崎典子（磐女）14秒3②江尻多実子（平商）③馬上由美（内郷）▽二百㍍＝①松崎典子（磐女）28秒7②馬上由美（内郷）③関谷梅子（平商）▽百㍍ハードル＝①長瀬美由紀（勿来）17秒9②渡辺善子（同）③渡辺理絵（同）▽八百㍍＝①成田純子（磐女）2分31秒5②小松一枝（同）③大和田直美（平商）▽四百㍍リレー＝①磐女53秒7②平商③勿来▽走り幅跳び＝①五十嵐悦子（磐女）5㍍13②渡辺善子（勿来）③関谷梅子（平商）▽走り高跳び＝①佐々木由紀子（勿工）1㍍40②長瀬美由紀（勿来）③園部香代子（同）▽砲丸投げ＝①鈴木量子（勿来）8㍍33②桐原和恵（同）③高野弘子（平商）▽円盤投げ＝①渡辺裕美（四倉）24㍍86②高野弘子（平商）③箱崎しのぶ（磐女）▽やり投げ＝①新妻文江（内郷）29㍍58②渡辺昌子（平商）高野弘子（同）▽五種競技＝①長瀬美由紀（勿来）2455②渡辺善子（同）③佐々木由紀子（同）▽四百㍍＝①成田純子（磐女）63秒9②小松一枝（同）③日井草苗（内郷）▽四百㍍リレー（一年生）＝①磐女57秒5②内郷③勿来▽総合＝①勿来65・5②磐女60③平商55・5④内郷35⑤四倉14⑥勿工11

【バレーボール・平工、磐一】◇男子＝①平工②勿工③磐城④湯本◇女子＝①磐一②磐女③小名浜④平商

【相撲・小名水】▽団体＝①平工②小名水▽個人＝①畑山邦彦（平工）②石山準（同）③日暮徳雄（同）遠藤秀之（同）菅本正治（同）田仲功治（同）小川武信（小名水）

【硬式庭球・市営平庭球場】◇男子▽シングルス＝①蒲生（磐城）②根本（同）③国定（同）▽ダブルス＝①蒲生、根本（磐城）②国定、根本（同）③金成、根本（平工）

◇女子▽シングルス＝①福井（磐女）②大竹（同）③清見（平工）湯沢（同）▽ダブルス＝①福井、大竹（磐女）②湯沢、清見（平工）③安藤、片寄（湯本）

【サッカー・平工】①平工②勿工③磐城

【剣道・内郷高】▽団体男子＝①湯本②磐城③平工▽同女子＝①内郷②湯本③平商、勿来

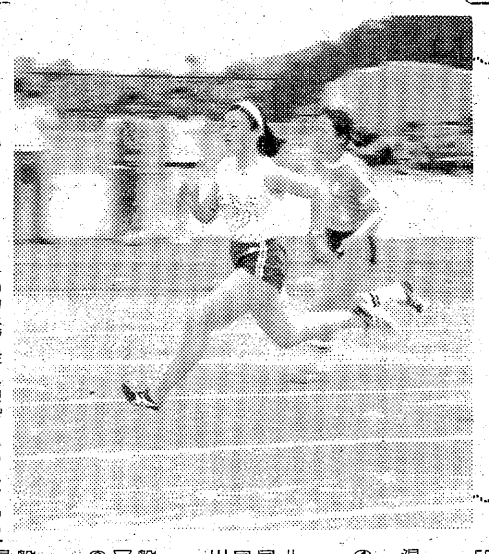

女子二百㍍決勝＝県高体出場権とタイムをかけての大熱戦

消費センターが街に

初めて植田へ出張開始

いわき市消費生活センターは、地域に出向いて苦情や要望を聴くため、七月下旬勿来地区で初の移動消費生活センターを開設する。四十九年二月オープン以来の〝悲願〟だっただけに、市はこの試みが成功すれば、今後、移動車を購入するなどして各地を定期的に巡回、積極的にかしこい消費者づくりを進めていきたいとしている。

移動センターの開設場所はイトーヨーカ堂植田店。同店の協力で七月二十八、九の二日間（予定）、生活・苦情相談、商品テストなどセンターの通常業務を行うほか、同地区の電気病院、ミニ消費生活展もあわせて開催する。また、〝官製〟のかたさをほぐすため、マークを合わせたり、カンヅメの製造年月日や食べごろなどをあてるクイズ・コーナーも。

この移動センター構想はオープンと同時に練られ、消費者対策室では四十九、五十、五十一年度と、〝足〟となる移動車の予算化を要求する一方、先進都市を視察するなど「いつでも、ゴー」の準備を整えてきたが、肝心の財政当局が「スタグフレーションによって市の財政が悪化している」として首をタテにふらないため、まだ日の目をみるまでには至っていない。

しかし、①センターの利用者は平など一部にかたよっている②市政懇談会でも移動センターの開設を望む声が出されている―などから、今回、試験的に開設、手ごたえをみることにしたもので、このテスト・ケースがあたれば、「本格的に〝待ち〟の姿勢を脱皮、街頭に、住宅地にと出向いて、実のある消費者行政を推進したい」考え。

あす平で心配ごと相談　いわき市社会福祉協議会内平心配ごと相談所は十九日午前九時から午後三時まで、市社会福祉センターで心配ごと相談を受け付ける。

小名高に百万円

長瀬さんが寄付

小名浜ライオンズクラブは十七日、小名浜高校を訪れ、「校舎の健設費に役立てて下さい」と現金百万円を寄贈した。

この金は同クラブがいわき市小名浜字定西二〇六、キンニム電気㈱長瀬金石衛門さん（七）から頼まれて贈ったもの。長瀬さんは兄弟や子供、それに孫など十五人が同校を卒業したほか、在学中などにも世話になってと寄付した。長瀬さん自身も同校の第十八回卒業で、これまで恩返しに少しでも役立ればとPTA会長などを十四年間も務めて来た。

同校では校門がないので創立七十周年を迎える十一月までに立派な校門を建てたいと言っている。

【「ご恩になったお返しです」と百万円を寄付するライオンズクラブ】

小企業（まる経）融資者懇談会

20日　産業会館

いわき商工会議所は二十日午後一時半から産業会館五階ホールで、同融資制度が始められた四十八年十月からこれまで融資したのは二百四件にのぼっているが、減速経済から低成長安定経済へ向かう過渡期の小企業経営が、同融資制度をどう上手に利用すればいいのか、改正点についてなどを国民金融公庫渡辺幹男いわき支店長から聴き、このあと懇談会に移る。

平地区の小企業経営改善資金融資者との懇談会を開く。

株式・前場

本日の市況はN・Y市場の続落、政局動向の混迷から売り買いとも手控えられ、閑散な小動き商状だった。朝方はわずかに売り期日の中外薬、小西六といった仕手系株、定期船回復からJ・ライン、商船三井など船株が軒並み高寄りした程度。このあと日新火、十字屋、豊年油が信用銘柄から除外されるとのことから急落した。中盤以降見送り気分強く、安値圏のもみ合いから前引けにかけ全般整理一色となり急落した。

主な高い銘柄は村田製三十四円、日機装十円、J・ライン八円。安い銘柄は帝石十円、日石十八円、ヂーゼル三十円、キ関十六円、ミツミ十一円、新電元十四円、キヤノン十六円、シチズン十円。

（地元銘柄）日化成百二十八円、呉羽化四百円、岡理ゴム二百三十七円、七十七銀二百五十四円、常陽銀二百二十五円、常磐興百二十三円。

日経ダウ四十四円九十五銭安の四千五百八十五円六十八銭。出来高概算七千万株。

（平・水戸証券調べ）

漁海況速報

小名浜沖南方にイワシ漁場

【海況】本県の海況は東経百四十一度三十分より沿岸は、小規模な暖水舌の張り出しによって、若干高温に経過しているが、五十四㍍程沖には親潮系水の南下がみられ、透明度も十㍍以下の水塊である。

【漁況】小名浜丸協定置網では、五月に入ってから鯛の漁が多くなっている。また、五月十四日底網船の情報によると、小名浜沖一・八～三・六㌔で、潮境が形成されている模様で、潮境の南にはイワシの漁場が形成されている。

（15日・県水試調べ）

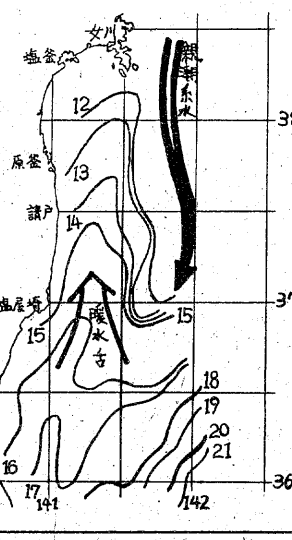

あすの停電

▼好間地区＝（13時～16時）中好間の一部

あすの大気汚染予報

【硫黄酸化物】硫黄酸化物の大気汚染は少ない見込みで、一時間当たりの濃度は〇・一㍈を超えないでしょう。

【光化学スモッグ】光化学スモッグの発生する恐れはない見込み。

天気予報

玉半提供 ☎五〇三二

（小名浜測候所調べ）

【今夜】西のち北よりの風、薄曇りのち、曇り。

【明日】南東の風、曇り。午後には南部から小雨が降りだす。

【海上】今夜、多少波。明日、多少波ある程度で、遅くには波やや高くなる。

【気温】▽17日＝最低13・8度（平年11・0度）、最高21・3度（同18・8度）。

あすの暦

5月19日（水）

旧暦	4月21日	日出	25
六曜	赤	日入	40
日月	4	月出	23
日月	18	月入	35
満潮	23	干潮	22
干潮	9		
	6（20）		
	1（13）		

大平で健康相談　いわき市遠野支所は十九日午前十時から午後二時まで、大平公民館で健康相談を受け付ける。

大浦で血圧測定　いわき市四倉支所は十九日午前九時半から十一時半まで、大浦公民館で血圧測定を行う。

田人で生ワク投与　いわき市田人支所は十九日午後一時から二時まで、貝泊小・中学校で生ワクチン投与を行う。

勿来地区民施設めぐり　いわき市は十九日、勿来地区住民を対象にした市の施設めぐりを行う。

故母松本スガの葬儀の際はご多忙中のところ遠路わざわざご会葬下されご丁重なご香料を賜りご芳情誠に有り難うございました。
早速お伺いの上おれを申し上げるのが本意ですが略儀ながら紙上でおれを申し上げます
昭和五十一年五月十八日
いわき市内郷御台境町新町前一四の四
喪主　松本一
外親類　同武
有限会社　松本木型工所

味の宝石
あさ川の洋菓子
BATEAU Cheese バトーチーズ
7ケ入り折り　500円
14ケ入り折り　1,000円
あさ川
平・四町目　電74－5755

水晶時計 リクォーツ
リコー時計
1秒運針型（アナログ式）25,800円から
発光ダイオード型（デジタル式）39,000円から
液晶型（デジタル式・超薄型）27,800円から
水晶時計の専門メーカー・リコー時計
英連邦宝石学協会会員
宝石・時計の 内山
小名浜ショッピングセンター2F
TEL.(0246)54－5227（代）

寿し処 千成 せんなり
平（平和通り）電74七七五四

彫刻とコーヒー・ブルボン
新舞子海岸通り赤と青の屋根・電74二四八九　宮崎商事

越 フジコシ
スープとオードブルの関係
フランスではオードブルを食べたらスープは注文しないというのが普通　つまりスープを注文したらオードブルは食べないという人がほとんどなのです一般的にいうとオードブルで幕あけするのは「お昼ご飯」スープで幕あけするのが「晩ご飯」ということになります
キャンベルコーンポタージュ（305㌘）一八〇円
クリームチキンスープ（305㌘）一四〇円
（平店本館二階売り場）

国勢調査

失業者5千4百人に

5年間で78%も急増

いわき地域雇用協議会、平、勿来両公共職業安定所はこのほど、昨秋行われた国勢調査を基礎資料に「いわき市の雇用失業情勢」をまとめた。それによると、完全失業者は五千四百二十五人で労働力人口に占める割合は三・五%だが、前回（昭和四十五年）の三千三十七人（一・九%）より二千三百八十八人（七八・六%）も増えていることがわかった。また産業別就業が半数を占め、二次、一次と完全に逆転してしまった。

市の人口は三十三万二百十人で、うち生産年齢人口（十五歳以上）は二十四万九千三百五十九人。前回を人口で三千四十六人、生産人口で六千六十七人増えている。このうち労働力人口（学生や主婦を除く）は十五万五千六百八人で前回（十五万六千百四十九人）よりやや減っているが、完全失業者は五千四百二十五人で前回より二千三百八十八人（一・六%）増え、就業者は十五万百八十三人で前回より二千九百二十九人も減っている。

また、産業別就業者の推移をみると、三十年に五万一千五百九十人（三八・二%）もいた農林水産など一次産業は減る一方で五十年には二万一千八百十四人（一四・五%）に激減、建設、製造など二次産業は四万三千三百九十六人（三一・一%）から漸増で五万三千百二十人（三五・四%）、卸・小売り、サービスなど三次産業は急激に増え続け、四万百五十六人（二九・七%）から七万五千二百四十九人（五〇・一%）までになった。

二百人が名曲を鑑賞

常磐

オーディオコンサート

常磐青年会議所、青少年開発委員会（松原兼一委員長）主催の第一回オーディオコンサートは十五日午後二時から常磐市民会館で開かれ、約二百人が参加した。

「青年会議所は二十歳から四十歳の青年で構成されるボランティアの集団です。私達自身を啓発し地域を『明るく豊かな社会』にしたい、と言う目的のため、いろいろな事業を行っております。このたびのオーディオコンサートは、より香り高い郷土の文化を培うことを願って企画されたもので、この素晴らしい音楽と、素晴らしい若い世代に、JCは人間の未来を垣間見る思いがします」と若松元三郎理事があいさつ、日立電機の戸館正男さんからオーディオの説明があって、第一部ポピュラー、第二部セミクラシック、第三部ポピュラーの順に演奏、参加者から「アドロ」「読売交響楽団による「愛の讃歌」など五曲のリクエストもあった。

【立体スピーカーを前にコンサートを楽しむ】

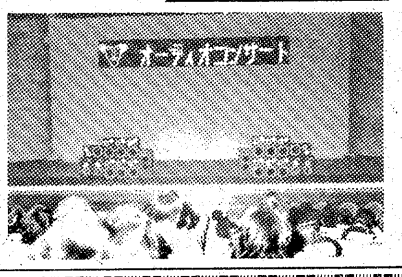

順調な高齢者貸付牛

16頭そろって大きく育つ

高齢者の福祉対策と肉用牛資源の確保を図るため、県はいわき市内の六十歳以上の高齢者十六人に、生後八～十カ月の雌子牛を貸し付けてから三カ月以上経過したが、さすが昔とったキネ柄は確かなもので、いずれも順調に育っており、貸付時には体重二百三十㌔しかなかったのが二十㌔も増え、二百五十㌔となった。十月ごろまでには成牛となって種付けもでき、来年秋には"二世"が誕生する予定。

県は高齢者等肉用牛貸付事業として、二月にいわき市内の六十歳以上の高齢者十六人に、子牛十六頭を五年間無償で貸し付けた。対象者は貸し付けられた子牛を、五年間育て、種付けして雌子牛一頭を県に返却すれば、自分のものになる。このため飼育に意欲を持っており、貸し付けられた時点では体重が二百三十㌔しかなかったのが、その後の飼育で二十㌔も増え、また体長も当初よりは二十㌢近くも伸び、十月ごろには種付けして、来年秋には"二世"を誕生させたいと、飼育管理に余念がない。

【貸し付けられた子牛を飼育する高齢者】

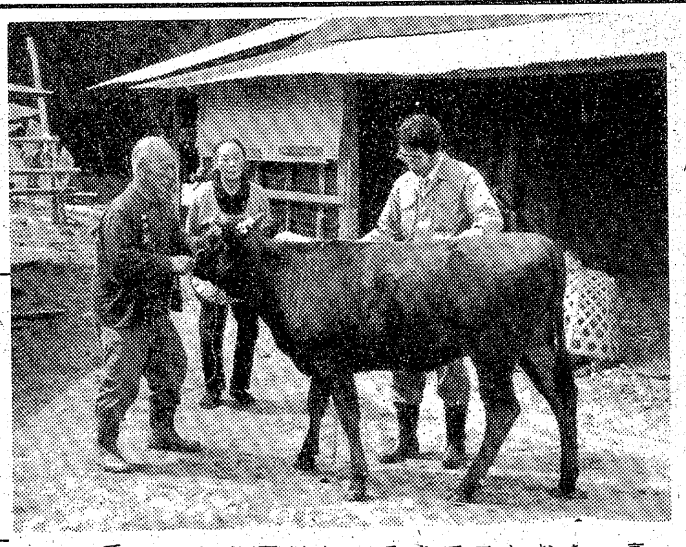

いわき球友会

◇五月大会（16日）

ビクトリー	10200012	6
菅野商会	00000000	0

（ビ）木田―斎藤
（菅）佐藤、白石―木村
▽三塁打＝木田（ビ）
▽二塁打＝平（菅）、山崎（ビ）

平野球クラブ

◇五月大会（16日）

ヤンヤンズ	00600000	6
叶田クラブ	02000000	2

（ヤ）小野―大宅
（叶）吉田―長沢

100貨店

テレビのCMに近ごろ変わったものが登場している。日焼けした農婦が畑仕事の手を休めて「ただよ。野菜をうんととらなきゃだめじゃにゃあきゃあ」――。これは某野菜ジュースのCM。CMの転換を示唆する新たな動きとして注目されている◆ある雑誌の説明―この無名の母親が都会に出て働く息子に語りかけるCMを制作した担当者の話では「日本人に、もっとも普遍的な母親像を考えてみた。すると、働くことをいとわず、子供のすこやかな成長のみを願うモデル像が浮んできた」という。若者たちの都会離れが指摘されてから数年たつ。ヤングを中心に広がる浪曲や講談ブームも、いぜん健在。和紙や着物、焼きものなどへの再評価の機運は、いっそう高まるばかり◆要するに、"原日本"への回帰を示すCMが成立しうる社会的土壌は、もはや完全にととのい、それゆえ、日本人の"心のふるさと"をゆさぶろうとするCMは、今後、手を換え品を換えて登場する可能性は大というべきだろうと。実際、テレビのCMの中にはナゼ？と頭をひねらざるをえない場面がしばしばある。直接的に関係のない、とって回ったような、それこそ連想力の盛んなひとでないと、ピンと来ないようなCMが多すぎる◆一時期、どの外国人スターを押えるかが、CM界の主要なポイントだった。巨額の契約金で、チャールズ・ブロンソン、アラン・ドロン、ソフィア・ローレンなどがブラウン管に登場。また外国ロケがふんだんに行われ、ドキュメンタリー番組の取材班よりCMロケ隊がはるかに大部隊だったという。◆こうした外国志向型、国籍不明型のCMに、ようやくマンネリズムの影がただよい、新しい主役として台頭してきたのが日本的なもの、土着的なものとなってきたのは、不況の影響も大きい。（龍人）

野風街風（279）

江崎誠致 作　安岡旦 画

二郎の店（八）

丁度そのころ、信濃町の病院では、当直の医師が真奈子の胸に聴診器をあてているところだった。

『家族には連絡とれたかね？』

医師は小声で看護婦にたずねた。

『いいえ、留守なんです』

真奈子が人事不省におちいっているものと思っての会話だったが、彼女にはその声がはっきり聞こえた。

この日の午後、二郎が見舞いに来て、いつもより長く話しこんだ。

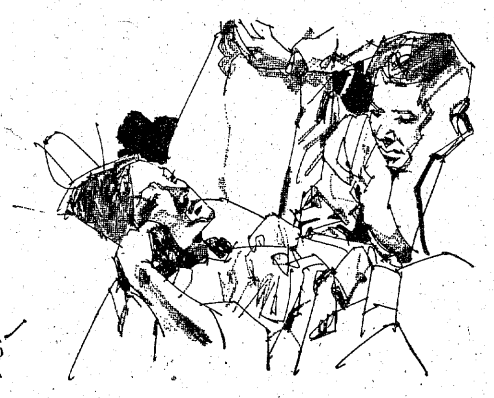

開店の日なので、その話題に花が咲いたのだ。

それだけなら、特に疲れたというほどのことではなかったが、二郎が帰ってまもなく、源平が雷蔵をともなってやってきた。

雷蔵は医師であるし、真奈子の身を案じて楽にしているようにと気をつかってくれたが、九州旅行の礼も言わねばならぬし、二郎と話したあとの軽い興奮もあって、真奈子はベッドに身をおこして二人の相手をつとめた。

それが悪かったのか、二人が帰ってベッドに身を横たえようとしたとき、真奈子は突然呼吸困難をおぼえた。彼女は夢中で枕もとのベルを押し、そのまま昏睡状態におちいった。

真奈子が意識をとりもどしたのは、それから三時間ほどたってからだった。ほんの一瞬意識を失ったような感じだったが、すでに日は暮れて部屋にはあかりがともっていた。わずかに首を傾けるだけで見える位置にある置時計が、七時を指していた。

『二郎さんの店、もうはじまっているんだわ』

そのとき、真奈子の頭に浮かんだのは、見ることのできない二郎の店の風景だった。その風景の中に、夫の源平や、友人の栄治や雷蔵たちが談笑している姿が浮かんできた。

『あたしはどうなのだろう？』

真奈子が自分の病状について考えたのは、しばらく想像の中の二郎の店を楽しんだあとだった。部屋には誰もいない。源平が帰ったあと、呼吸困難におちいったときのことを思いだし、これまでにない悪い状態であるとはわかったが、危篤なら看護婦がついているはずである。一応危険は脱したのだろう。そんなことを考えていたとき、看護婦と医師がはいってきた。

真奈子は眼を閉じていた。眼を開けて意識がもどったことがわかると、ほんとうの話が聞かれない。意識不明のままのふりをして、医師と看護婦の話から自分の病状をさぐろうと思ったのだ。

『家族には連絡とれたかね？』

『いいえ、留守なんです』

二人の会話から病状が思わしくないので、源平をさがしていることがわかった。源平は雷蔵たちと二郎の店に行っているので、いくらマンションに電話しても留守である。

真奈子はそっと眼を開いて、医師と看護婦を見あげた。

●あなた自身をとりもどす
夜の始まり――
スナック いま田
いわき市平・田町 ☎23―1614

貴女の髪 泣いていませんか？
シャンプーリンス アフターケアーは〈システィーヌ〉を……
システィーヌ サロン ハリウッド
平・田町 並木通り TEL.（74）5249

高級洋菓子とパン
開花亭
平・五町目 電23―1342～3

江戸前 太郎寿し
【定休日 第一・三水曜日】
専用駐車場有り・出前敏速
お座敷有り・ご家族連れ歓迎
平字二町目 電74―5762

建築資材販売 ①
■ヒューム管 U字溝 土管類
■プラスター せんい壁各種
■小野田セメント 白色セメント
■アスファルト フェルト ルーフィング類
■衛生陶器・付属金具
その他建材のご用命は
OSK 思川産業株式会社
いわき市平塩字塩向10 電㉞4117代

初夏のおしゃれはカット＆セッティングでより美しいヘア・スタイルを
5月25日㈫はカット研修会出席のため午後零時半から4時まで休ませていただきます
カット セッティング 専門の店 ビューティーサロン たかさか
内郷共立病院前 TEL・26―2309

たん焼きと季節料理 すゞ木
いわき市平・ひかり座前・電74―8485

新鮮な花と緑をご家庭に
"調製"祝花 御仏花 花束 生花材料一般
お気軽にご相談下さい
（四倉）飯塚生花店
電（32）4550
いわき市四倉町西二丁目13の11

電話一本
全国どこへでも花をお届け致します
日本生花通信配達協会会員
生花 ハナクニ
小名浜・樂本 電㊷3698
ショッピング 電㊸2576

金融
○土・日・祝日休み
○営業時間
午前9時～午後4時
昭和信興
電（勿来）③8111代

TEA ROOM ROSA
☎23―4129
……やはりあなたが主役……
FASHION HOUSE TSUTA
☎74―4251・23―4129
いわき市平字田町5

■Gパン専門店■ジーンズショップイーグル
EAGLE
平・五町目店 電㉓6270 ■平駅前店 電㉓3285 ■小名浜店 電㊹8901 ■植田駅前店 電③8732

NHKテレビ
☆印は白黒

6・05 明日への追跡
25 真田十勇士＜人形劇＞
40 きょうの福島▽N天
7・00 N27NHKガイド
30 NHK特派員報告「笑顔のチャレンジャー」
8・00 歌のグランドショー ちあきなおみ 八代亜紀 青江三奈ほか
9・00 N・C9
40 居酒屋 樫山文枝 浜畑賢吉ほか
10・00 N解説
15 現代胸算用「粗食こそ美食なり」
45 ふるさとのアルバム「古寺のある港町」―福山市鞆の浦―

NHK教育
☆印は白黒

6・00 技能講座 テレビジョン技術
30 バイオリンのおけいこ
7・00 英語会話
30 NHK文化シリーズ 現代社会のしくみ「あなたの食卓」
8・15 テレビコンサート 序曲「フィンガルの洞窟」メンデルスゾーン作曲
9・00 きょうの料理「新じゃがいもを使って」
30 通信高校講座 英語A
10・00☆通信高校講座 英語A
30☆通信高校講座 古文
11・00☆ドイツ語講座
30☆大学講座 経済学「経済循環」

福島テレビ
☆印は白黒

6・00 FTVテレポート
30 ニュースコープ
7・00 UFO戦士ダイアポロン
30 ぴったしカン・カン 坂上二郎 萩本欽一ほか
8・00 火曜日のあいつ「トラックでやって来た瀬戸の花嫁」石橋正次 鈴木ヒロミツ 紀比呂子
9・00 「いごこち満点」 山岡久乃 多岐川裕美 泉ピン子 片平なぎさ 末広真樹子 赤塚真人
10・00 銭形平次「錆びていた十手」大川橋蔵 香山美子 海原千里・万里
11・05 ㊙指令ハワイ5―0

福島中央テレビ
☆印は白黒

6・00 忍者キャプター「キャプター皆殺し作戦」
30 ジャストN
7・00 スターアクション／上月晃 フォーリーブス いけだもも こほか
30 ナイター「巨人―ヤクルト」＝中止の時＝7:30それは秘密です!! 8:00伝七捕物帳「はぐれ鳥が風に泣く」
9・00 破れ傘刀舟・悪人狩り「浦賀の花嫁人形」萬屋錦之介 太田博之ほか
10・00 非情のライセンス「兇悪の接吻」天知茂 岸田今日子 山村聡ほか
11・15 11PM

今夜の番組

NHK第1 1340KC

6・15 じょうずな話し方「現代人の敬語」
25 ナイター 「阪急―近鉄」＝中止の時＝7:00N◇10ローカルN天 15ポップスコンサート◇57NHKガイド8:05民謡の旅～山歩きの思い出～「安曇節」ほか 9:05邦楽ジョッキー～愛の陽炎～「愛して愛して」ほか
9・30 健康百話「心臓を調律する」
10・20 若いこだま「ユーミン特集」
11・05 夢のハーモニー「テルボンヌの司祭」ほか

NHK第2 1540KC

6・00 そろばん教室
40 続基礎英語
7・00 カレントトピックスN
15 英語会話
30 中学生の勉強室
8・00 通信高校講座 数学I（第1部）
20 通信高校講座 数学I（第2部）
40 通信高校講座 数学II（A）
9・00 通信高校講座 地理B
20 通信高校講座 家庭一般
40 通信高校講座 政治・経済
10・20 通信高校講座
11・00 スペイン語講座

ラジオ福島 1060KC

6・00 Nハイライト
20 ナイター 「広島―阪神」＝中止の時＝6:20二郎で勝負～リクエストナイター～8:00ポピュラー・ナイト・スペシャル～フローム・カーネギーホール～
9・10 夜のヒット歌謡
20 ファミリー・スタジオ なつメロジョッキー
10・00 ポップスNO・1
30 MU・ハイフォニック＜あなたが選んだ人気アーティスト・ベスト10＞
・25 お嬢さんのおしゃべりタウン

FM放送
☆印はステレオ

6・00☆夕べの広場＜ディスクジョッキー＞
7・15☆サウンド・オブ・ポップス ＜マンシーニ・シンフォニック・ソウル＞バタフライ 太陽の女神 シャレードほか
8・05☆FMコンサート＜ポピュラー・パレード＞オリーブの首飾り フリー 幸せのノック 愛の夢 久しぶりだね 恋はみずいろほか
10・20 世界の民族音楽＜ユダヤ音楽の世界＞
11・05 夜のしらべ パルティータロ短調・バッハ
35 朗読

久右衛門ご難 ◆いごこち満点

新八たちは久右衛門がハナに告げ口したと思い込んだ―

福島・夜9・00

ハナ（山岡久乃）の家の下宿人、杉本久右衛門（西田敏行）、いつもは、浪人の塚原亮（赤塚真人）をいじめていたが今度は、野田新八（山城新伍）に逆にいびられた。

頭に来た久右衛門、喫茶店にウサばらしに出かけたところ、井川礼子（梶芽衣子）がやって来た。礼子とそっくりの平野咲子（梶芽衣子・二役）と思い込んだ久右衛門、礼子に話しかけたが、話はトンチンカン。そこに当の咲子があらわれて、目を白黒。

一方、新八たちは、俊一（目黒祐樹）が咲子とデートしたことをハナが知っていたのは、久右衛門が告げ口をしたからだと思い込んで、待ちかまえた……。

破れ傘刀舟・悪人狩り

浦賀の花嫁人形

福島中央・夜9・00

浦賀まで友人の病気見舞いにいった叶刀舟（萬屋錦之介）は、その帰途、浜辺の漁師小屋で、斬られてひん死の重傷を負った男を発見した。男は刀舟に紙で作った花嫁人形を渡すとこと切れてしまった。

そこで刀舟は、浦賀の奉行所へこのことをとどけて、江戸へ向かった。

瑞光院に帰った刀舟は、男から手渡された人形を仏壇にあげておいたのだが、寺へお参りにきたお栄（竹下景子）という娘が、これを見て悲鳴をあげた。

というのは、この人形は、お栄が婚約者の吉三のために作って渡したものだったのだ。

今回は、紀州藩の用人と組んで町人から大金を巻き上げていた材木問屋の悪事をこらしめる叶刀舟の活躍を描く。

◆NHK特派員報告

「笑顔のチャレンジャー」

～米・民主党 ジミー・カーター～

NHK・夜7・30

アメリカ民主党の新しい星、ジミー・カーターの人気の秘密を通して、ウオーターゲート、ベトナムを経たアメリカ有権者の意識を探る。

アメリカ大統領選予備選挙も終盤にさしかかった今、特に注目を集めているのが、民主党の新人、ジミー・カーター。民主党混戦の予想を裏切って早くも候補指名の最優力に浮かび上がった。

みものの

非情のライセンス

兇悪の接吻

福島中央・夜10・00

いまや客の入りも極端に悪くなった場末の映画館・富士館。場末とはいいながら一等地にあるため、銀行がこの土地を買いたがっているという。その富士館で、館主の竹内社長（今村原兵）が、奇妙な形のナイフで刺されて殺され、売上金六十万円を盗まれた。捜査一課の応援でかり出された会田（天知茂）と石田刑事（左とん平）は、当日の客や従業員を調べる。

今回は、場末の映画館館主殺しで捕まったフィルム運搬係の青年と、売店の売り子との若者らしい荒っぽい恋と、映画を愛する人々の心情を描きながら、真犯人を追求する会田たちの活躍を描いてゆく。

銭形平次

錆びていた十手

福島・夜10・00

吉原一帯にこわもてで羽ぶりをきかせ、かげでダニのようにきらわれる、悪徳商っ引きの仲之町の島蔵（山本麟一）が、芸者小雪（近江佳世）に横恋慕。だが、小雪には伊之吉（黒部進）という恋仲の男がいていうことを聞きそうにない。

テレビコンサート

NHK・夜8・15

NHK交響楽団の定期演奏から、ウォルフガング・サヴァリッシュの指揮で二曲をきく。

曲は、いずれもメンデルスゾーンの作品で、序曲「フィンガルの洞窟」作品26、交響曲第4番イ長調作品90「イタリア」

一九三二年、ミュンヘン生まれのサヴァリッシュは、日本には、すでになじみ深い人で、現在、N響の名誉指揮者。

「フィンガルの洞窟」は、青年メンデルスゾーンが、一八二九年、スコットランド北西の、ヘブリディース群島へ旅行したときの印象をもとに作られたもので、ワーグナーはこの曲をきいて、「メンデルスゾーンは第一級の風景画家である」と評している。

現代胸算用

粗食こそ美食なり

NHK・夜10・15

日本人にとっての美食とはどんなものだろうか。

番組では、伊丹派と肉食派それぞれが、自分の美食をたべながら口角泡をとばしての大論戦を展開、その中から、食品産業にふりまわされているいまの食生活をみつめなおす、戦後三十年、もはや、栄養過剰になりつつある日本人の食生活の近代化について。

特信

現在放送中の「花吹雪はしご一家」のあと番組として、十九日からスタートする「さくらの唄」が、このほど録画を開始した。

ドラマの舞台は東京蔵前にあるマッサージ店。そこの主人、高松伝六は頑固で無教養なマッサージ師だが、人情もろく美人の妻をこよなく愛している。ドラマは、この二人のやりとりを中心に、人情の機微をコメディータッチで描くもの。

出演者は、マッサージ師の高松伝六に若山富三郎、その妻に加藤治子、伝六の長女麗子に悠木千帆、次女に桃井かおりほか。録画は朝の九時から開始されたが、若山、悠木、美輪といった異色のキャスティングだけに、これまでの〝水曜劇場〟とは一味違ったムード。なかでも、人目をひいたのが若山富三郎で、マッサージ師の白衣を着て、映画のヤクザ的イメージから脱皮するのに懸命。

これに対して、未婚の妊婦に扮する悠木千帆は、肉ぶとんを入れた大きな腹で登場。「私自身つい最近妊婦になったばかりなので、その経験を役づくりに生かしたい」と意欲的で、独特な妊婦の演技を披露。おばあちゃんの当たり役と同様、また茶の間に〝妊婦旋風〟を巻き起こしそうである。

⊙9日から「さくらの唄」

悠木千帆が妊婦役に

早くも熱のはいった演技をみせる悠木千帆＝前方

健康百話

心臓を調律する

第一・夜9・30

東京医科歯科大教授・佐野豊美さんは、この三月中旬に開かれたペースメーカーの第五回国際会議でも、責任者のひとりとして活躍した人。

かつては救済の方法がなかった心臓疾患が、ペースメーカーの助けで正常な拍動を…。

番組では、その間の医学的な進歩と、この新しい医療がひらいた未来について、佐野さんにいろいろときく。

ききもの

FM・夜10・20

紀元前に国を喪失して世界各地に散ったユダヤ人の音楽には、古代と現代、東洋と西洋を総合したさまざまな特徴の中に、たしかな民族の心を見ることができる。これを北アフリカ、中東、東欧などの例で聞く。話は水野信男さん。

♪世界の民族音楽――〝ユダヤ音楽の世界〟

柴犬が当たるダブルプレゼント　三角くじ空くじなし（毎月柴犬プレゼント）
お買い上げレシート1,000円ごとに三角くじ空くじなしにて抽せん券進呈
犬舎・トリ篭各種大特価
柴犬￥28,000・秋田犬￥18,000よりドッグフード10kg￥1,450
※エサッキ カゴッキ バードッキ ￥1,300
あわ玉　ペットキャリー　手乗りインコ
ワンワン ホテル 美容室　ペットと共に楽しい家庭
総合ペットセンター 川また
平・ヨーカドー前店☎23－8116

おしゃれなクリーニング
ご用命はもよりのチェーン店にどうぞ!!
マルイクリーニングセンター
いわき市平字南町　電㉔2707　工場　㊽4862

F.K.C 環境技術センター
きれいな水にして自然に返す……
――あなたの身近でF.K.Cの技術は生きています――
●F.K.C 環境技術センター
F.K.Cは環境アセスメントとあらゆる公害の分析調定、(排水)処理工事、メンテナンスを通し市民の暮らしと健康を守り、きれいな環境づくりを目指す知識技術集団です。
●営業許可 環境計量証明事業県登録第一号（東北初）ビル管理法による厚生大臣指定 第516号
■公害関係分析測定 大気 水質 土壌 騒音 悪臭
■作業環境分析測定 粉じん 騒音 有害物質 有機溶剤 特化物質
■調査 環境アセスメント
■設計施工 工場 生活排水（旅館 クリーニング 写真 団地合併処理）防音（家庭 工場 事務所）
■メンテナンス 合併処理施設 空調施設 給排水 受水高架水槽 水質管理等
株式会社 福島環境整備センター
本社 いわき市常磐湯本町三函48 ☎0246㊸4125・4126・4127・4111
■造園緑地建設部■工事部■ハウス事業部■環境技術センター■警備保障部

温泉がいつでもいっぱいあふれております
湯本温泉
国際観光旅館連盟
日本観光旅館連盟
日本交通公社協定
湯本駅から車で3分
ホテル みちのく
常磐下湯長谷町
電（〇二四六）㊸三六四代

プロ並みの撮影可能!!
最高機能 エレクトロニクスオート露光
1眼レフカメラ 10台限 特売
失敗の許されない
中・高写真クラブ員様
土木・建築現場監督様
報道カメラマン様
●レンズ F：1・7 ●シャッター 8秒～1秒～1/1000 無段階オートマチック（マニアル可能）●測光 主要被写体測光TTL
●付属 専用ソフトケース フィルター36EXカラー ガイドナンバー28ストロボまたは20オートストロボ
セット価格~~83,000~~を 大特価58,000
月販62,000
写真のコンサルタント カメラのフジ
いわき市平字南町60 電㉔4744

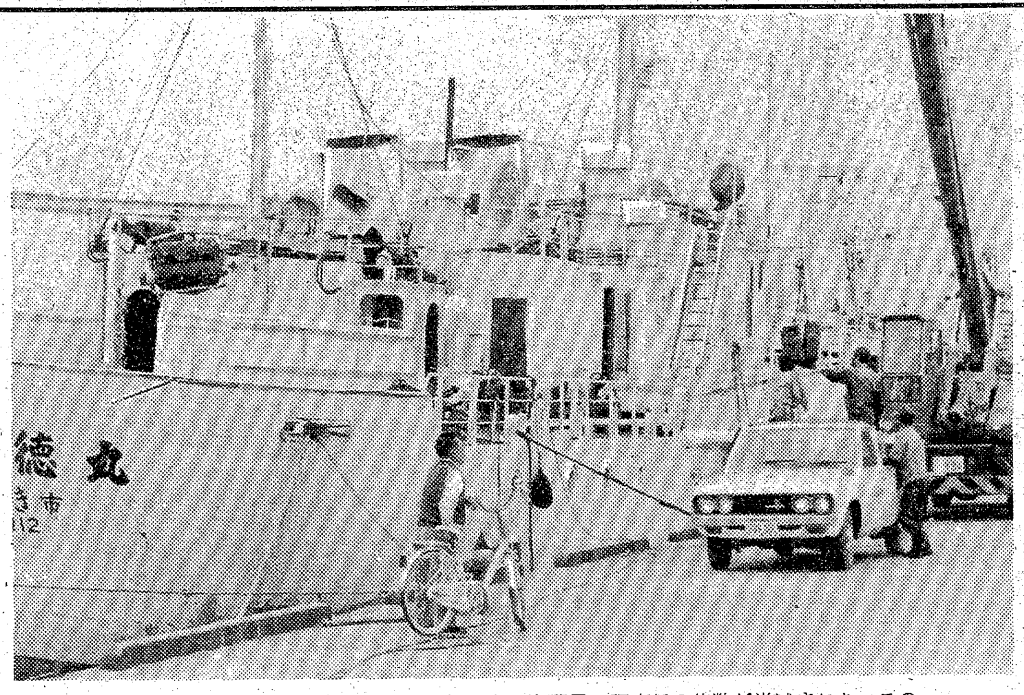

▲日ソ漁業交渉は妥結したが、ニシン漁は漁獲量と調査船の隻数が半減された。このため、本県ではたった2隻しか出漁していない、いわき市内のニシン調査船が減船の対象となり出漁できなくなった。船主は出漁を見込して、出漁準備も終了していたので1隻あたり4千万円の大損害を受け、困り切っている。

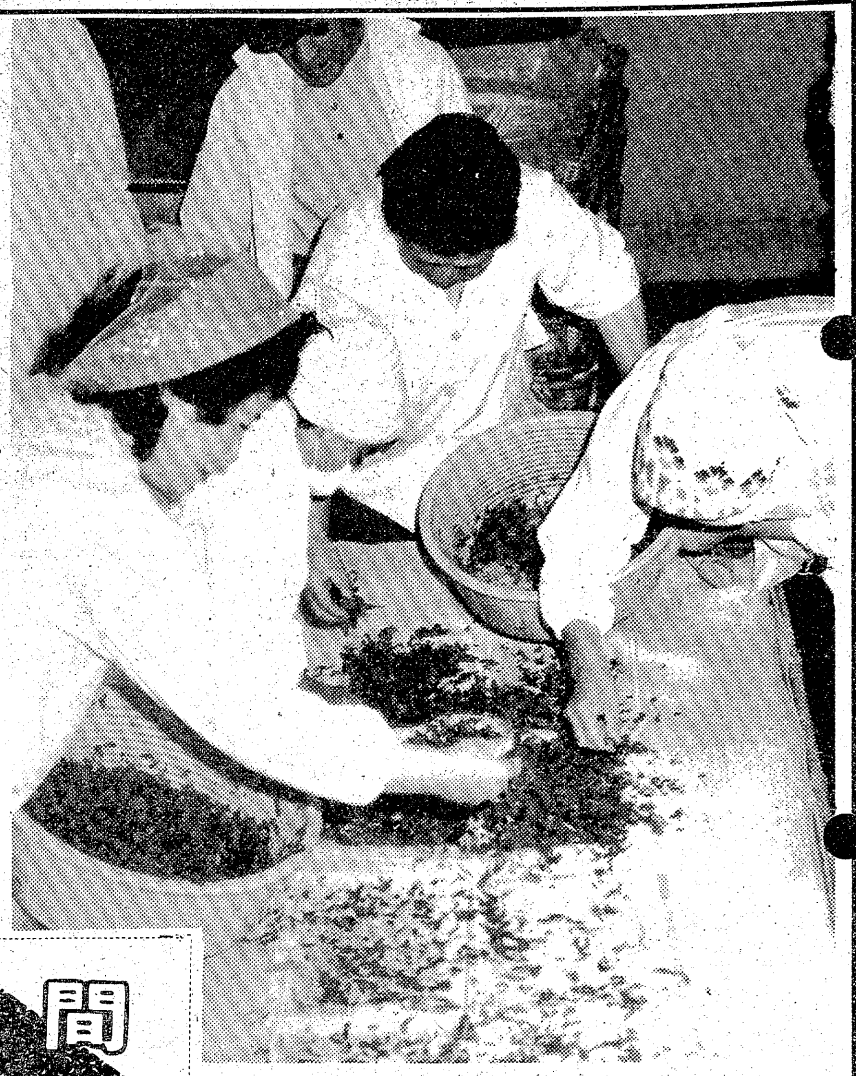

▲県内のトップを切って15日、小川町の稚蚕共同飼育所で春蚕の掃き立てが行われ、３００箱（1箱2万粒入り）が掃き立てられた。今年は4月末から今月はじめにかけての低温で桑の生育が遅れ気味で関係者を心配させたが、天候の回復で2日遅れの掃き立てとなったもの。

週間ネガファイル

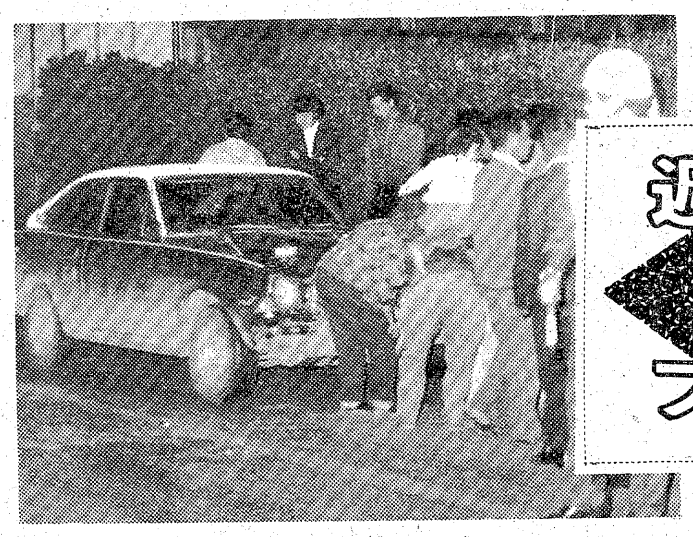

▶十二日夜、平中平窪の県道で、近くの糞谷松平さんは制限スピードを、五十キロもオーバーする九十キロの猛スピードで暴走してきた鈴木幸雄の乗用車にはねられ即死した。糞谷さんは道路向かいの店に、タバコを買いに行っての帰りだった。

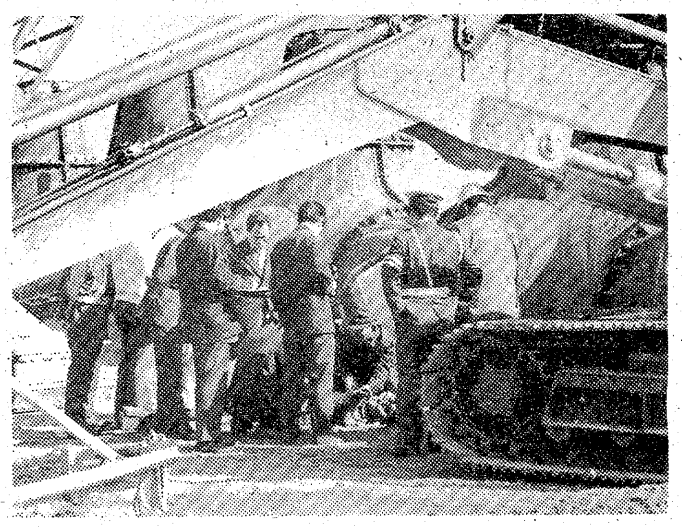

◀十四日午後、泉町下川地内の大剣ふ頭の消波ブロックを製作中の作業員廷廷（ていてい）さんは、立野和人運転のローダーにひかれ即死した。廷廷さんは消波ブロックに生コンを入れるため、踊り場を固定していたところ、バックしたローダーの下敷きになった。

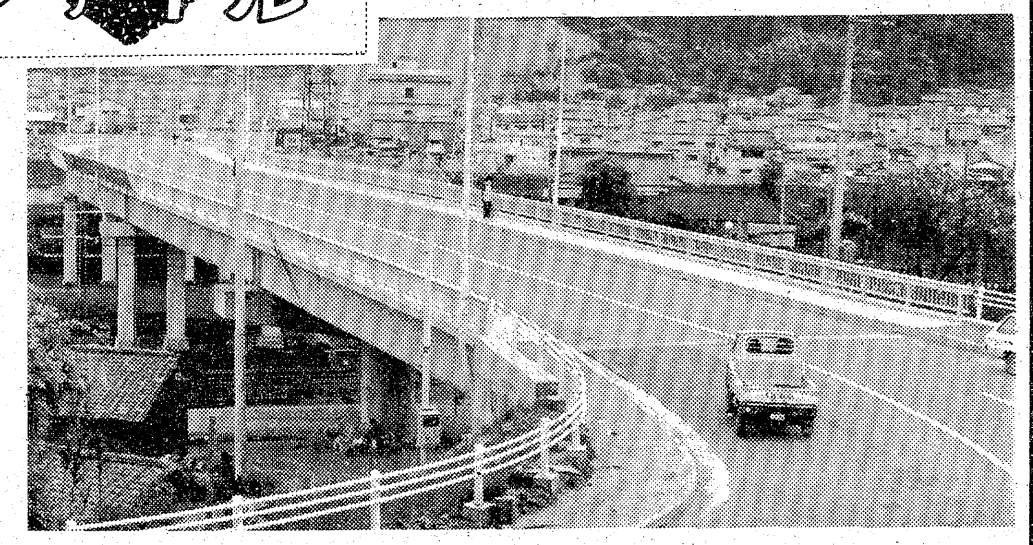

▲いわき市内郷地区の商店街と住宅街を常磐線ごしに直結する高坂立体橋が12日午前零時、着工以来実に7年目でようやく開通した。一時は取り付け道路の用地交渉が難航し、橋はできたが…の状態だったので、地区民はこれでようやく交通の便がよくなったと、手ばなしの喜びよう。

普通 特殊 専門販売
浜通り唯一の 修理工場
石城計量社
いわき市平谷川瀬字三十九町
電㉔3468・8059

志賀 整形外科 外科
［入院随時］
駐車場あり
院長 志賀柳一
いわき市平字鍛冶町27 電昼㉓5050（院内）・夜㉓5051（自宅）

看護婦・家政婦の
求人、求職は
（平）74－2307へ
労働大臣認可
平看護婦家政婦紹介所
いわき市平字南町76

あんのう
安濃 胃腸科 内科 医院
平字堂根町4の7（しゃくなげ会館隣）☎23－6000

内科・胃腸科・循環器科・放射線科
山尾内科胃腸科医院
・入院設備あり・
院長 山尾昭二
いわき市平字古鍛冶町12の3 TEL・㉓2120

精神科・神経科・内科
医療法人
長橋病院
院長 鈴木将夫
いわき市内郷御厩町 電㉖三五二六代

内科 小児科
佐々木内科医院
院長 佐々木高伯
いわき市泉町（泉公民館前）
電㊺五八五八

内科・小児科・胃腸科
下遠野（しもとおの）医院
☎㉗一一一一～二
内郷内町立町七〇ノ二

気管食道科
耳鼻咽喉科
高柳医院
高柳博一
●入院随時
いわき市平駅前 電㉔三八五六

白木沢産婦人科
院長 白木沢長史
〔入院応需〕いわき市平字月見町51の4
☎㉔八三七五

内科 小児科
高久医院
いわき市平字紺屋町
電㉔二五一三

皮膚科
三浦皮膚科医院
三浦正男
いわき市平字材木町（堂ノ前遊園地隣）電㉔四二四七

昭和51年度 就職者励ましのつどい

いわき市に必要 若くたくましい力

いわき市長　田畑　金光

皆さんは、学び舎を終えられて当地方に就職され、社会人として第一歩を踏み出されました。心からお喜びを申しあげます。

ご承知のように、高度成長をばく進してきた日本の経済は、一転して低成長という低迷と不安の場に立たされ、この影響をまともに受けた各企業とも容易でない状態にあります。今日では、一部に回復のきざしが見えはじめたとはいっても、まだまだ楽観する状態にいたっておりません。

厳しい苦難に満ちた時こそ、皆さんのような若い、たくましい力が渇望される時であり、何ものにもまさるすばらしい精神力・創造力によって日本の繁栄を未来を拓くためにがんばってください。皆さんには十分、その力があります。

皆さんが就職された当地方は、未来への大きな夢と可能性があります。気候は温暖にして豊かな自然環境に恵まれ、広大な土地、豊富な労働力、整備された産業基盤を背景に近代的工業の立地条件を備え、すでに小名浜臨海地域を中核として大きく飛躍し、活発に息づいております。

私は、こうした無限の発展性をもつ当地方を、憲法の精神が生かされ、豊かで住みよいものにすることを常に念頭において施策をすすめておりますが、そのためには無限の可能性をもつ若い力が、ぜひとも必要であり、皆さんの若い芽が当地方に定着され、見事に開花されることを心から望んでおります。

どうか、健康にはくれぐれも留意されますと同時に、勤労を尊び、職場を愛し、同僚を愛して立派な労働者として成長されることをご期待申しあげ、市長として励ましのことばといたします。

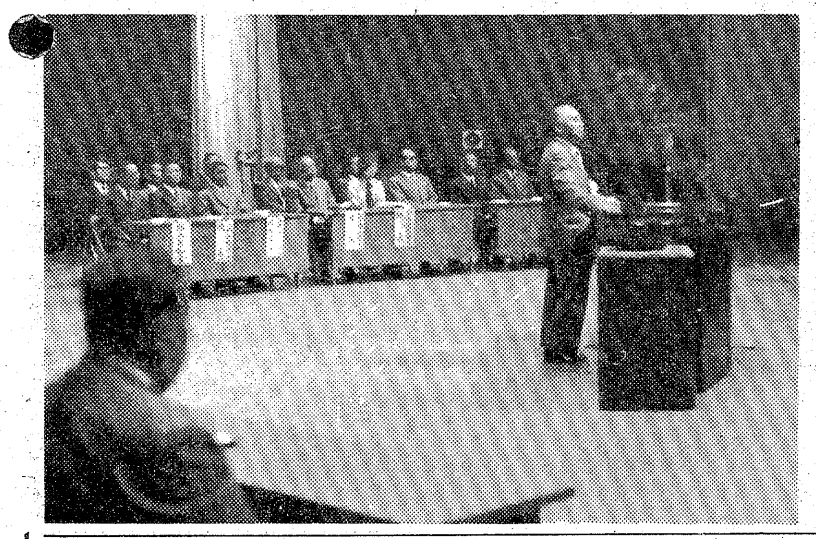

プログラム

1、開会のことば	双葉地方町村会長	猪狩秀玄
2、主催者あいさつ	いわき市長	田畑金光
3、記念品贈品	いわき市記念品受領代表	竹内英二
	双葉地方町村会記念品受領代表	沢田初美
	福島県記念品受領代表	佐久間百合子
4、励ましのことば	福島県知事	木村守江
	いわき市議会議長	鈴木栄
	双葉地方町村議会議長会長	但野芳美
	いわき市商工会議所会頭	野崎理夫
5、先輩励ましのことば	前年度就職者代表	加茂一
6、誓いのことば	本年度就職者代表	佐川ミツエ
7、閉会のことば	いわき市商工水産部長	青沼康裕

＜アトラクション＞　（午前10時30分～12時）

・常磐ハワイアン・センターバンド　司会　渡辺　大

歌謡曲	はるみの三度笠	田宮純子
	ともしび	藤原エリカ
バンド演奏	ロマンス	〃
民謡	常磐炭坑節	氏家美枝子
歌謡曲	中の島ブルース	八島みつお
歌謡コーラス	春一番	フレッシュメイツ
	陽かげりの町	〃
バンド演奏	ブラックマジックウーマン	〃
歌謡コーラス	太陽はみんなのもの	〃

・常磐交通ブルーラインズ　司会　瀬川　寛

バンド演奏	雨のエアポート	
歌謡曲	面影	富田三千代
	すべてお話しします	三浦茂子
	お母さん	草野正美
	私祈ってます	全員
	再会	富田三千代
	あなたにつくします	三浦茂子
	嫁入船	草野正美
	愛のふれあい	全員
バンド演奏	さらば恋人	
フィナーレ	学生時代	参加者全員

いわき市長 田畑金光

いわき市議会議長 鈴木栄

井上工業株式会社 取締役社長 井上登 取締役副社長 越智英勇 いわき市四倉町細谷 電㉞三三三代

株式会社イガリ印刷 代表取締役 猪狩定芳 いわき市平字下川原六五の二 電㉑二二三代

いわき東芝製品販売㈱ 代表取締役 加藤悦郎 いわき市内郷綴町会谷 電㉖二二五代

岡田電気産業株式会社 社長 岡田正敏 いわき市平谷川瀬字明治町二七 電㉓二四二代

㈱小松美術印刷所 取締役社長 小松三郎 いわき市平谷川瀬字明治町 電㉒三三一三

さかいストアー いわき市平字一町目二五 電㉓三三三六

株式会社松月堂 取締役社長 金子圭助 いわき市平字田町四六の二 電㉓一五五一代

常磐交通自動車株式会社 取締役社長 野崎理夫 いわき市平字菱川町三 電㉓二二五一代

株式会社大黒屋 いわき市平字中町 電㉓二二一代

高萩自動車工業株式会社 取締役社長 高萩現一郎 いわき市内郷御台境町自在町一〇 電㉓一五〇一代

有限会社平電子印刷所 代表取締役 塩栄幸 外従業員一同 いわき市平北白土字西ノ内一三 電㉓九〇五一 クイックス 平字田町五二 電㉑二二九

トヨタカローラいわき㈱ 本社＝いわき市平字堂ノ前五 電㉔六一六六代 神谷カローラセンター＝いわき市平下神谷字馬洗一二 電㉔五二一〇 小名浜営業所電㊸二三二・外来営業所電勿来③六一三一

精神科・神経科・内科 医療法人 長橋病院 院長 鈴木将夫 いわき市内郷御厩町 電㉖三五二六代

株式会社ネモト 代表取締役 根本義男 いわき市平字二町目 電㉒三三五五代

株式会社藤越 いわき市平字田町九 電㉓二三四代

藤井ニット工業株式会社 いわき工場 工場長 保川泰二郎 いわき市内郷高坂町二町目一 電㉒二三九一

繊維品卸問屋 株式会社ほていや 代表取締役 勝見芳昭 いわき市平字大町六の三 電㉒一七一一

㈱丸仙平水産魚市場 取締役社長 鈴木蔵太 いわき市平字大工町三二 電㉓三一一代

盛屋 代表取締役 会田半吾 いわき市平字三町目三四 電㉓二〇一三

働くみなさんご苦労さん

と　き／昭和51年5月19日
ところ／いわき市平市民会館
主　催／いわき市
双葉地方町村会
協　賛／福島県
いわき地域雇用協議会
双葉地域雇用協議会
いわき商工会議所
いわき地区商工会連絡協議会

社会人の自覚と責任

職場に若い情熱と清新の気を

福島県知事　木村　守江

皆さん、就職おめでとうございます。

私は、新しい人生のスタートに立つ皆さんに次のことを申し上げたいと思います。まず第一は健康に留意していただきたいということです。健康は人の人生を左右する重要なものであります。いかに立派な理想をもった人であっても健康な心と体をもっていなければこれを実現することはできません。第二に独立した社会人としての自覚と責任をもち、しっかりした心構えを身につけていただきたいということであります。皆さんはこれからの将来を冷静にみつめ、あせることなくしかも自分のおかれている立場を認識し、さまざまな問題に立ち向かって行くことが大切です。第三は教養と人格を高め立派な社会人となっていただきたいということであります。住みよい世の中をつくるため、若い情熱と清新の気をもって職場において、あるいは地域において活躍され、郷土の輝ける未来を築いていただきたいと思います。

最後に、皆さんの一層のご健勝とご発展を祈念してお祝いのことばといたします。

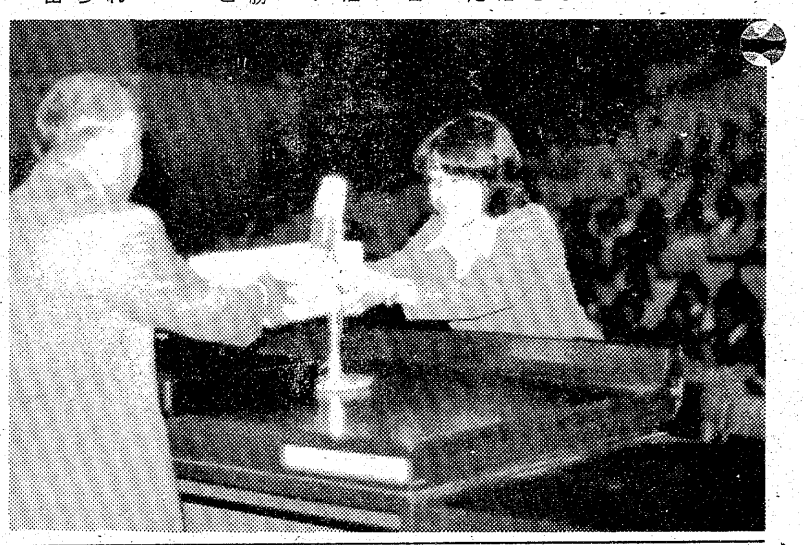

【写真は昨年平市民会館で行われた『就職者を励ますつどい』から㊧会場㊨記念品贈呈㊦激励する田畑市長】

株式会社みよし　代表取締役　荒井　政エ　いわき市平字田町五三　電㉓七二一代

諸橋金物株式会社　代表取締役　諸橋　鐵二郎　いわき市平字五町目六　電㉓一三二一代

岡田乳業株式会社　取締役社長　岡田　健治　いわき市平字鎌田町一一　電㉓七六〇一

特定建設業　山木工業株式会社　代表取締役　志賀　久太郎　いわき市平字正内町四八の一　電㉓一三〇一代

平農業協同組合　組合長理事　草野　忠悟　いわき市平字菱川町一の三　電㉔八二四一代

日東電工株式会社　代表取締役　飯村　幸也　いわき市平中神谷字十二所河原五〇　電㉔三二一代

報徳観光　いわき市内郷綴町原田一五　電㉖二一九七

アルプス・モートローラ㈱いわき工場　いわき市好間町小谷作字作畑三九の一　電㊱二四二四

名菓の老舗　あさ川　平支店長　川又　徳蔵　平店　いわき市平字四町目一五　電㉔五七五五　営業部　いわき市内郷宮町宮沢　電㉖二六〇二

相模通信機製造株式会社　いわき工場　取締役総務部長　吉田　喜一　いわき市内郷内町桜本　電㉖三九九〇代

平果平青果卸売株式会社　代表取締役　国井　辰三　いわき市平字倉前八六　電㉓一四九七

日本化成㈱小名浜工場　取締役小名浜工場長　大塚　静義　いわき市小名浜字高山三四　電㊺三二一代

小名浜製錬㈱小名浜製錬所　取締役小名浜製錬所長　奈良　喜蔵　いわき市小名浜字渚一の一　電㊺五三三三代

堺化学工業㈱小名浜工場　小名浜工場長　鶴巻　忠広　いわき市泉町下川字田宿一一〇　電㊻五一二一代

日素工業株式会社　取締役社長　明石　春夫　取締役副社長　香取　良一　常務取締役　内田　繁秋　いわき市小名浜字林ノ下一〇　電㊸三一六五代

大手興産㈱小名浜事業所　取締役所長　鈴木　久助　いわき市小名浜字吹松一五の一　電㊺五一八一代

磐洋信用金庫　理事長　志賀　要平　いわき市小名浜字隼人三一の二　電㊸四一九五代

呉羽化工機株式会社　代表取締役社長　柴田　博　いわき市鎮台一三五　電（勿来）㉓五一四八代

スーパーチェーン　株式会社マルト　代表取締役　安島　祐司　本社電㊺三三一　勿来駅前店電㊺四九三　クボタ店電④七四八　錦店電③三三一　植田店電③三九七　湯本丸光店電㊸三三〇　小名浜店電㊸四一〇　同西店電㊺〇三三　玉川店電㊸四一三

クニイ株式会社　代表取締役　国井　トシエ　いわき市勿来町関田北作三九　電（勿来）㊺二〇一代

㈱福島環境整備センター　代表取締役　鈴木　正夫　いわき市常磐湯本町三函四八　電㊸四一二五

スペイン風
パブ ドンキー

開店3日間は、コーヒーを半額にてサービス

＊コーヒー・スナックタイム……午前9時～午後6時
＊パブタイム……午後6時～午前2時

本日18日 オープン

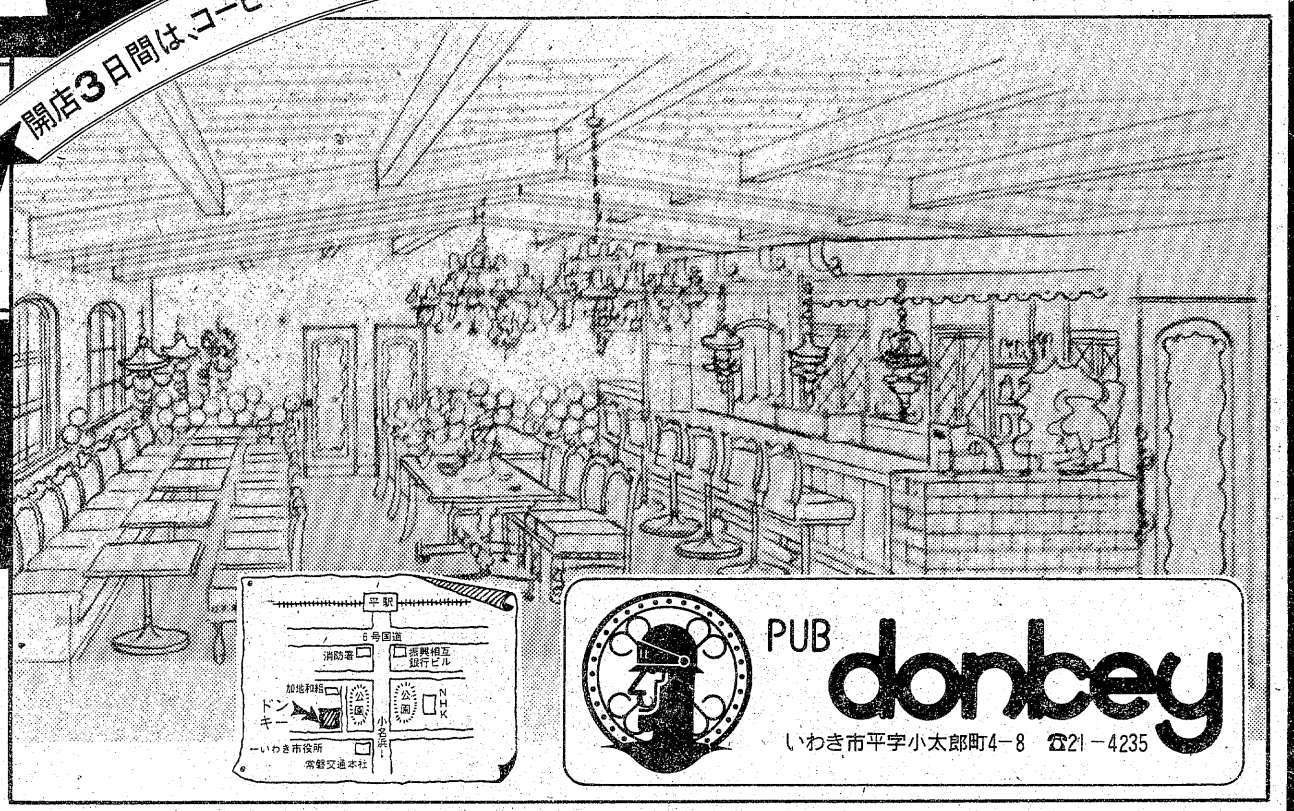

平に生まれた新しいパブ・ドンキー
あの人と2人で、気の合った仲間たちとみんなで……いつでもパブ・ドンキーの扉をひらいてください。

PUB donbey
いわき市平字小太郎町4－8　☎21－4235

私たちがドンキーさんオープンに協力いたしました（アイウエオ順）

企画・設計・施工

弘匠建築装備株式会社

本　　社　仙台市国分町二丁目7－5　☎0222－21－7471㈹
札幌支店　札幌市中央区南八条西四丁目（大京ビル）　☎011－512－6266
東京事務所　東京都港区新橋六丁目4－3　☎03－431－2067

給排水衛生工事
大平工業株式会社
いわき市小名浜花畑町四七の二　電㊹二二二一

建築塗装工事
合資会社 **菊田塗装店**
いわき市平字小太郎町四の八　電㉓二三五六

看板制作
株式会社 **菊地自動車塗装**
美術広告部　美術装飾看板のデザインと制作・自動車文字
電㉔九三八九菊地誠一　いわき市平字菱川町二の一

土木建築・舗装・造園
株式会社 **佐々木組**
いわき市小名浜大原字南君ケ塚一八の八　電㊹五三三五

事務機器納入
三英堂事務機株式会社平支店
いわき市平字十五町目四　電㉓三〇一五

石油製品・LPガス・住宅機器販売
常交通商株式会社
いわき市明治団地二の八　電㉒四五〇〇

電気設備工事
大興電気株式会社
いわき市小名浜字定西二九六　電㊹三四六〇

音響設備
天地堂
いわき市平字三町目一　電㉓三三〇九

企画印刷
長瀬印刷株式会社
いわき市小名浜字渚廻五一　電㊹三八一九代

和洋酒全種
有限会社 **正駒商店**
いわき市小名浜字上町八八　電㊹一八二一

金物工事
有限会社 **道山鉄工所**
いわき市内郷御台境町新町前一一の三　電㉔四三一〇

厨房器具・冷暖房
恵総業
いわき市平字三倉五〇　電㉓八一〇九

ぶーやんく

投稿規定

15日のロックコンサートで午後二時五十三分ごろ、後ろで立って聴いていた〝キミ〟、次回からはそんなことやめろよ。キミみたいなのがいるから、主催者は会場探しに苦労するんだ。「禁煙」っていう標示、まさか見えなかったなんては言わせないぞ。わかんねぇかなあー。まったくもう、興奮してんだかんね、（不）は。

あて先は、いわき市平字田町六三、いわき民報社編集局「オー／ヤング」係。

〈飛〉　美木本真

悲しいぐらいの静けさの中
遠くを汽車がゆく
あの音の先は寒い大陸

今　私は飛ぶ
このあい色の空を飛ぶ
サン・テグジュペリを思い
あしたを思い
きのうの涙を思いながら

遠くを汽車がゆく
あの音の先は寒い大陸

◎…ここは蔵王のふもとの小さな温泉町です。

◇なぜ？　なぜ私が、全然知らない人に心を傷つけられなければならないんだろう。なぜ人には全然知らない私を、傷つける権利があるのだろう。そうなんだ、私だけではない。私と同じ立場の人だって他人に傷つけられているんだ。何を言っても勝手かもしれない。でも自分が傷つけられる立場になってみたら、こんなひどいこと言えないはずだよ…。

なぜこんなに不公平なのですか？　こうして笑って、なに気ないふりをしている私の本当の顔が、見えないのですね、〝他人〟という名のあなたには…。　（涙子）

◇追憶　あの頃は楽しかったね。私達本当に仲が良かったね。覚えてる？　チロの誕生日。土曜日でお弁当の日だったね。だれだったっけ数人が、パンの袋を集めてふくらませては「パン、パパン」って音をたてていせいよくわったっけ。最後のひとつが鳴り終わったとき、みんな口ぐちに言ったっけ「ハッピーバースディ　チロ」「ハッピーバースディ」。だれだったっけ「しけた誕生日だナ」って言ったのは。ああだれだったっけ「幼稚なの」なんて言ったのは。

あの頃は楽しかったね。私達本当に仲が良かったね。ああ楽しかったね、ああなつかしいね、ああ…、思い出なんだね。　（MIKU）

◇風　空は夏、そのやわらかい空の色を、大地へと投げかける。こずえに浮かぶ夏の色。輝く緑は淡く、大空へ溶けこんでいく。風はそのぬくもりを大地へ、大空へとまきちらす。遠く近く聞こえてくるこの風は、乙女のささやき。　（北上涼）

☆…春を夏にしました。あしからず。　（亜）

◇忠実に　もう、大学進学、就職の先輩達は自分の進む道をふみしめていると思うのですが、どうでしょうか？

私、勉強ニガテだからもう一年で働かなくっちゃならない。社会の波の中に一人ぽつんと放り出されるようで、とっても不安です。今は高校生というわくの中に入って、毎日何気なくすごしているけれど、このごろ「もったいないな」って思うの。本当は私、内気な性格なんです。何かあるとびくびくしちゃって、おかしいぐらいにおく病なの。でも不、私という人間はこの世界で私しかいないんだものもっと自信持っていいんじゃないのか？　って思えて…。

今年の私の誓いは「自分の心に忠実に！」っていうこと。おかげで真の私の姿を見つけることができました。先日、私の親友が「彼から手紙が来た」って喜んでました。私も涙が出ました（よかったね）。やっぱり友達が幸せだと私まで幸せになっちゃいます。だから私も幸せになって、みんなを幸せにしたいのです。　（すまいる）

◎…いい意味でのおく病っていうのもあると思うんです。そして自信は、人間をもう少しやって行けばつく。自信イコールずうずうしさになったりする。忠実、おく病大賛成。　（不）

生活風ぬくもり

踊れ！ロック野郎

おどる

その1　暖かくなってきたねぇー。春から夏にかけてオレ達の季節になってくるのよーー。そろそろ動くかなぁー。でも、オレ動くと、おふくろおこるからなあー（何のこっちゃ）。

その2　ロック・グループの「イブ」でボーカルやってる尾形義弘ってのオレと友達なの。この人カッコイイよなー。ステージで歌ってる時なんか最高だよなー。でも、オレの家で酒なんか飲んだ日にゃー事件起こすんだよなー。みんな知りてえだろー？（フフフ、人呼んで柳屋尾形義弘事件パート2）

その3　オレの姉さん（一番上の）のだんな様〝文戒兄さん〟。その文戒兄さんは古美術にすばらしい目を持ってんだ。お寺の住職なんだけど。古美術のすばらしさは文戒兄さんに教えてもらったのだ。ありがたい事です。

その4　編集部の人達ってどんな音楽聴いているの？知りたいですねー。あっ！それからいわき民報三十周年おめでとう。

その5　9日は母の日かー、何かやるからね。何ーい！オレがプレゼントすると地球が反対に回るだとー！くそー。（…とおこりつつも何かやるのだ。オレって何て母思いの子なんだろー）　（イアン・ペイス）

♯♭♯♭♯♭♯♭♯♭♯♭♯♭♯♭♯♭♯♭♯♭♯

躍（おど）る季節というイアン・ペイス。15日午後一時半から、いわき市文化センターで開かれた「サタデー・ロック」（ロードカンパニー主催）で、彼らの躍りぶりを拝見した。

出演はイアン・ペイスの「マヤ」をはじめ、「イブ」「レディー」「シャンブロー」「ハッピーハート」「ノア」「ジュリアンズ」の七グループ。初め、「ノア」は人員不足で出演不可能だったが、急きょ郡山市から応援のギターマンが来て出演した。

トップは「ジュリアンズ」。「ジャンピング・ジャック・フラッシュ」などを演奏、約六百人の若者からやんややんや。

ロック野郎たちの話だと、彼らの演奏はほとんどイギリス系で「ディープパープル」や「ローリングストーンズ」ものだという。それに最近では「ダウン・タウン・ブギウギ」らの和製ロックグループの影響もあって、オリジナルもけっこうウケる。

コンサートでも数曲オリジナルが出たが、演奏者に比べ聴いている方があまりにも静かすぎた。ほとんどが高校生だというのに、ただ聴いているだけ。もっとのってもいいんじゃないかな。そして若さを〝躍り〟せてよ。　（不）

【ノリにノル『ノア』のロック・マン】

お宮と仏壇　橋本屋　平・新川町1　五町目バス停わき　電74—3948

あなたの大切なお写真は　助川写真館　小名浜・本町（54）8888　★店舗隣に専用駐車場オープン

＊特製カニチャーハン　中華スタンド　東邦紅　平・十五町目（平東映前）電74 4412

IWAKI TAILORS CLUB　いわきテーラーズ・クラブ　あなたの思い出にのこるご結婚の佳き日のために　礼服をどうぞ!!　ITC
大貝洋服店　いわき市平字月見町　TEL・74—7672
テーラー高島屋　いわき市平字中町　TEL・74—6837
高野洋服店　いわき市平字南町　TEL・74—4460
大平テーラー　いわき市平字堂ノ前　TEL・23—4029

日活　成人映画　日K活

向こう3年間 労災ゼロへ

業者が自主的に決議

いわき労基協 安全衛生管理を計画

いわき労働基準協会（神好一郎会長）は十一日午後二時から、平市民会館大会議室で定期総会を開いたが、その中で安全衛生部会から「安全衛生管理三カ年計画」が提案され、満場一致で採択された。同計画は過去五年間（昭和四十六～五十年）の死亡災害を分析、それに基づいて今後三年間に「死亡災害ゼロ、ゼロ労災の下地をつくる」というもので、いわき労働基準監督署でも「事業所が自主的に安全対策に乗り出したのは画期的」と成果を期待している。

同部会のまとめによると、この五年間に起きた死亡災害は、建設業四十八件（三九％）、次いで製造業二十九件（二三％）、鉱業十七件、運輸業十五件、電気・ガス・水道事業四件、林業二件、漁業一件、その他七件の計百二十二件。事業所の規模別にみると従業員十人以下が二十八件と最も多く、五十人以下は計八十一件（六六％）で小規模事業所が半数以上を占めている。

事故の原因は屋根や足場、荷台からの転落、墜落が四十九件（四〇％）、落ちてきた機械、木材によるものが十四件（一一％）、スピードの出し過ぎや追突などの交通事故が十二件（一〇％）。このほか、機械に巻き込まれたり、おぼれたり、感電したりなど。経験年数では一年未満から十年以下の未熟練者が九十三人。中でも一年未満（二十件）のうち十、二十代の若者が十二人もいた。十年以上でさえ三十四件も起きているが、これは「今まで事故がなかったという安易感などから」と分析している。

曜日別では月曜二十四件、火曜二十二件と週末になることに少なくなり、日曜は八件。月曜の特徴として「うっかり」の九件、「省略行動（手順を踏まない）」の八件があげられる。どちらも「月曜病」で、うっかりは五、六十歳代に、省略行動は中年に多いことがわかった。

こうしたことから、同部会は「死亡災害をゼロにする。ゼロ災害全員参加運動を始める下地をつくる」を目標に「安全衛生管理三カ年計画」を立案、「事故に振り回されることをやめ、長期的計画を着実に実行に移して安全への基盤を固める」ことにした。

【安全対策に乗り出した労基協の定期総会】

具体的には①有資格者の作業前のチェック（研修、免許証の携帯）を確実に行う②高所作業の安全対策（足場の設備、健康状態の点検）を立てる③中高年齢層の健康管理を行う（体力づくり、健康に合わせた作業配置）④交通事故・車両運転中の事故をなくす（早朝・昼前の運転に注意）⑤潜在災害を捜す（多年経験者の〝ヒヤリ事故〟を分析する、現状を見直す）―の五項目をあげ、年度別に反復して災害防止に努めるほか、各部会、業者間でも三年間のテーマを決め、安全管理を研究する考え。

同協会・根本事務局長の話＝死亡事故は減少の傾向にあるとはいえ、一人でも命が失われれば汚点になるという気持ちが業者間に浸透、ゼロ災害に真剣に取り組むことにした。

いわき労基署・藤田次長の話＝安全対策は行政指導もあるが、本来は各事業所の安全管理体制の充実と自主活動の推進にかかっている。その意味で今回採択された「三カ年計画」は画期的であり、今後の成果に注目したい。

9団体331人を表彰

28日 いわきで県下消防大会

第二十九回県下消防大会は二十八日午前九時から、いわき市文化センターで開かれるが、席上、消防活動に功績のあった消防団、同団員、一般功労者など九団体三百三十一人に表彰状と感謝状が贈られる。いわき市関係は次の通り。

◇功績章＝渡辺靖（分団長）
◇精勤章＝小野兼光（分団長）村上数重（同）横山忠盛（司令）
◇優良運転章＝藤田秀昭（班長）佐藤勝彦（同）秋山道弘（同）坂本幸（同）下山田作男（同）
◇親子二代＝蛭田昌一・一成
◇退職団長▽消防団長＝加藤武久
◇永年勤続者＝都司長伯　羽賀義直　小野丈夫　志賀広行　遠藤忠勇　坂本重孝　若松又三郎　片寄哲夫　新妻益男　小泉一男　作山光一　大平昌美　佐藤政雄　小野効平　小泉勝郎　小野賢治　瀬谷孝一　北郷一　相田一男　斎藤貴志夫　高萩登　鈴木秀雄　高木保　千葉三郎　松崎邦義　小宅一美　新妻幸雄　新妻良平　柳井栄吉　猪狩良雄　栗田亮一　高橋通夫　草野十郎

ヘアさん

8674　中島安男

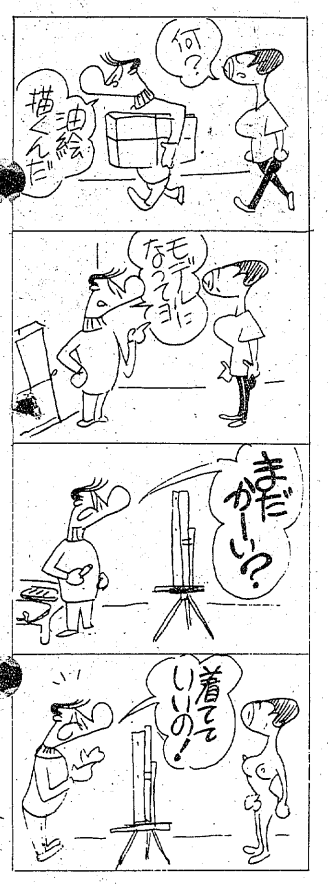

商工会連絡協議会総会

21日、田人農業改善センター

いわき市内の九商工会で結成している、商工会連絡協議会は二十一日午後一時から田人の農業改善センターで総会を開き、前年度経過報告の後、五十一年度事業計画を決め、役員を改選する。

駿台ゴルフ コンペ成績

駿台ゴルフクラブ（加藤武久会長）の第十回親善コンペは十六日平カントリーで行われ、木田五郎さんが優勝した。

▽優勝　木田五郎②小野義行③小野寺彦光④阿部哲三⑤神谷法夫▽ブービー　野沢俊一

無念の戦死者をいたんでの黙とう

終戦後に戦死した友を慰霊

常磐で士魂会いわき大会

第十三回士魂会いわき大会は十六日正午、常磐湯本温泉神社神楽殿で、九州、北海道にわたり、家族も含め約百人が参加して慰霊祭が行われた。北千島占守島を守備していた先四九七部隊（戦車第十一連隊）は、終戦の三日後の八月十八日、午前二時半、ポツダム宣言を無視した約二万のソ連兵が上陸して攻撃、不本意な戦闘となって池田末雄少将以下九十六人が戦死した。その後、シベリアに抑留、二十二年から四回に分けて引き揚げ、二十四年十二月には全員が無事帰国出来た。十四年前の三十七年に名古屋市で第一回士魂会を結成して以来毎年持ち回りで士魂会を開き慰霊祭を行ってきている。

くらし随筆

その下の巻

汚職、賄賂と最近新聞紙上をにぎわしているが、別名〝その下〟ともいわれる賄賂について辞書のひもをといてみれば「自分の利益をめあてとした、不正なおくりもの」とある。

◇

「自分の利益をめあてとした、おくりもの」なら小生にとって、日常茶飯事のことである。効果を期待してなら、商売上のもの、恋人へのプレゼント、仲居さん、芸者さん、ホステスさんへのご祝儀、はたまた夜分ご帰宅の際、カミさんへの「寿し折り」等々きりがない。

恋人へのそれは、恋しい人の喜ぶ顔が見たいという切なる心根からであり、ご祝儀は良くしてもらいたいとの願いを込めて、カミさんへは「ツノ」の出具合を何とか加減していただこうというもの。

以上は小生にとって、不正なる気持ちはもうとう持ってはいない。しかし公正か不正かは立場によっては異なってくる。例えば恋人へのおくりものだが、ある女性をめぐって対立する時、一人がプレゼントにより歓心を買おうとすれば、他方はそれを不正と感するかもしれず、ご祝儀にしても、ふだんからの心付けがあれば多少混雑する折も待たされる事もないであろう。それをさして不正とするか否か、その場の感情に支配されるところが大きいように思う。

◇

古くは忠臣蔵の赤穂浪士その他家臣及び家族数千におよぶ悲劇は、考え方によっては防ぎ得たのかもしれない。何はともあれ、その下なる物を奨励するつもりはもうとうない。ただ安定した生活を営む上での潤滑油的なる物は必要と思うし、それさえも否定されるとすれば小生にとって今後夜分帰宅の際の玄関突破がはなはだ困難となる。

（明治生命保険常磐営業所長）

ご宴会に…ご会合に…ご家族連れで
お座敷をご利用下さい
香港仕込みの本格的な味!!
中国料理 鳳翔（ほうしょう）
平駅前（白銀町・高橋ビル）TEL・23―0251

輝裳苑
繊維製品卸　代理店
箱崎商事株式会社
いわき市平字白銀町14　TEL・㉓2813代
グンゼ肌着
高原シャーツ
イギン礼服

万年筆の新しいカタチ
MONT BLANC noblesse（ノブレス）
岡萬年筆店
いわき市平・三町目
☎74-4333・74-8260

＊店装の主役は まずテントから＊
常磐テント商会
いわき市内郷　☎平㉖3032　常磐㊷2345

一日一日　確かに近づいてくるしあわせ
大ホールは180名様
中ホールは100名様
日本間は　80名様
❖挙式から記念写真　ご披露宴まで
ただ今春のご予約承り中
総合結婚式場
内郷会館
いわき市内郷駅前　☎26―3161代

会津清酒
大和川（やまとがわ）
いわき市平字材木町
大喜多や
TEL・㉓3722

純喫茶
風車
平・中町（大黒屋前）
AM7時～PM9時
☎平・㉓3125

■出前敏速
うまい寿司 楽しいふん囲気
寿司徳
いわき市平字才槌小路　電㉔三九五八㉓四三三九

金融
サラリーマン・OL・主婦の方歓迎
担保貸付・証書貸付・手形割引
大口・小口融資
※どなたでもお気軽にご相談下さい
ダイワ商工
いわき市平・東町　☎㉑一一五四

出先所長クラスは20日発令

県職員 課長補佐以下の異動内示

土木部 技術管理課長補佐に箱崎建設次長

県は六月一日付人事異動の第一弾として十七日、課長補佐（主幹）以下について内示した。いわき市内の出先機関関係では、阿字達夫いわき家畜保健衛生所長が畜産試験場肉畜部長に栄転、後任には小川英一本庁畜産課長補佐が起用されたのをはじめ、箱崎好文いわき建設事務所次長が問題の起こった本庁土木部技術管理課長補佐に、渡辺幸夫四時ダム建設事務所長が本庁監理課長補佐に抜てきされるなどかなり大規模な異動となった。出先の所長クラスの異動内示は二十日予定の課長以上の第二次異動で行われる。主な出先機関の異動は次の通り。

いわき主事（いわき失対）阿部義夫

【県税事務所】

▽郡山・直税課第一係長（いわき間税課第一係長）長谷川孝喜▽いわき内職補導所主事（同主事）林栄子▽税務課主事（同主事）佐藤俊久▽福島・主事（同主事）遠藤和也▽いわき・直税課第一係長（出納所審査課長）井上英男▽いわき主事（農地事務所）皆川節子▽同（原町県税）辻秀世▽同（郡山県税）根本ゆり子▽いわき間接税第一係長（直税課第一係長）鴨沼純▽いわき主査（主事）渡辺尚司

【いわき建設事務所】

▽土木部技術管理課長補佐（いわき建設事務所次長）箱崎好文▽四時ダム建設事務所総務課長（いわき建設事務所庶務係長）薄井信雄▽勿来土木事務所総務課長（いわき建設事務所主査）青木次男▽いわき建設事務所主査（同行政係長）高木貞衛▽同事務所財務管理係長（同用地第二係長）箱崎勝昌▽同事務所庶務係長（同主査）田口武夫▽同用地第二係長（同主査）舞木利男▽小名浜港湾建設事務所主査（いわき建設事務所技師）小野純三郎▽同連絡維持課機械係長（いわき建設事務所第三係長）諸井英樹▽治山建設主任工事検査員（いわき建設事務所工務係長）芳賀弘▽四時ダム建設事務所第二係長（いわき建設事務所技師）関野一臣▽若松建設事務所管理課長（いわき建設事務所主任技検）梅田勝彦▽道路公社主任主査（いわき建設事務所工事課長）小山田房夫▽いわき建設事務所計画課長（同心得）内藤不二弥▽同主任主査兼第一係長（同第一係長）園部昇吉▽同主査（同技師）菅野久雄▽同都市計画課主事（同主事）川崎誠▽湯本高校主事（いわき建設事務所主事）佐藤金五郎▽地域振興事業団主事（いわき建設事務所主事）蓮沼彰▽道路公団技師（いわき建設事務所技師）渡野誠▽都市計画課技師（いわき建設事務所技師）小山英弥▽福島建設事務所技師（いわき建設事務所技師）笹島千義▽原町建設事務所技師（いわき建設事務所技師）吉田好秀▽いわき建設事務所主幹兼次長（医務課長補佐）伊藤昭雄▽同行政係長（勿来土木事務所）遠藤恒吉▽同主事（原町建設）相原信夫▽同主事（企業局業務課）大河内一典▽同主事（農地管理課）鈴木正昭▽同計画第三係長（道路建設課）泉田尚男▽同工務係長（山口土木事務所）上田長寿▽同主査（企業局）坂本利雄▽同主任検査員（郡山建設事務所）遠藤今朝三▽同工事課長（道路公社）三野仁▽同技師（道路公社）松野盛男▽同技師（若松土木事務所）内藤晋春▽同技師（原町土木事務所）安藤邦夫▽同技師（四時ダム）高橋康寛

【農地事務所】

▽いわき農地技師（福島農地）亀田秀勝▽同（会津）菅野正男▽同総務課長（同）菅野哲明▽同（同）鈴木浦夫▽同主査（水産試験場）松本隆夫▽同主事（小名浜港湾）吉田タカ子▽同管理係長（総務係長）阿部武雄▽原町農地課長（いわき主任主査）菅野洋▽双葉農場主査（いわき主査）根本誠▽いわき県税主事（同主事）皆川節子▽福島農地技師（同技師）近野一夫

【いわき林業事務所】

▽主幹兼業務担当次長兼事業課長（業務担当次長兼事業課長）二瓶勘助▽主任主査兼総務係長（総務係長）芳賀力▽同兼業務係長（業務係長）富沢美佐男▽主査（技師）安孫子忠二▽同（同）森喜美男▽郡山林業事務所石川駐在所主任改良普及技師（主任改良普及技師）小林茂樹▽田島林業事務所林道係長（林道係長）芳賀博▽富岡林業事務所技師（技師）佐藤博▽原町林業事務所技師（同）大沸宏▽技師（原町林業事務所技師）市沢照雄▽同（富岡林業事務所技師）山田忠正▽同（棚倉林業事務所改良普及技師）鈴木信孝▽主任改良普及技師（郡山林業事務所主任改良普及技師）増子賢▽林道係長（森林土木課主査）佐藤欣臣

【浜児童相談所】

▽いわき農地事務所主任主査兼総務係長（福祉課長）鈴木浦夫▽県厚生部児童家庭課主任社会福祉主事（主任児童福祉司）小野木茂雄▽勿来保健所主査（社会福祉主事）江井光重▽主任児童指導員（児童指導員）中野修一

【農政事務所】

▽農業試験場事務長（いわき次長）佐藤満▽いわき主査（浜児相主査）加藤義彦▽いわき次長（白河農産課長）能崎喜一

【平保健所】

▽社会課主幹兼課長補佐（次長）佐藤泰▽同保健所検査課長（同技師兼検査課長）引地和明▽同保健所専門獣医技師兼食品衛生係長）佐藤政見▽四倉高校事務長（同保健所総務課長）鈴木寅夫▽原町保健所主任薬剤技師（同保健所主任薬剤技師）菊地淳▽磐城保健所主任保健技師（同保健技師）永山松枝▽勿来保健所保健技師（同保健技師）利部ミツエ▽福島保健所保健技師（同保健技師）渡辺登美恵▽浜児童相談所児童福祉司（同主事）北郷益良▽いわき出納事務所主事（同主事）石井昇▽同保健所次長（森林土木課長補佐）渡部亀男▽同保健所総務課長（浪江保健所次長）秋元幸雄▽同保健所主任保健技師（原町保健所同）鈴木喜一▽同保健所主任技師（磐城保健所同）滝田マツエ▽同保健所保健技師（磐城保健所同）佐藤トクヨ▽同保健所主事（若松保健所主事）湯田一雄▽同保健所主事（いわき行連主事）酒井幸子▽同保健所保健予防課長（原町保健所主査）大平正明

【磐城保健所】

▽公衆衛生課健康管理係長（県民生活課長）佐藤主二▽畜産課主査（主査）菅野勤▽平保健所主事（主事）酒井幸子▽いわき県民生活課長（文書学事課文書係長）渡辺正八▽主査（審査課主事）丹治邦夫

【水産事務所】

▽次長兼庶務係長（県庁農業経済課流通係長）安田吉典▽主査（医大事務局主査）福島吉功▽主事（県庁農民生活課主事）深谷光一▽改良普及技師（水産課駐在）遠藤克彦▽原町社会福祉事務所福祉課長（次長兼庶務係長）佐藤昇▽小名浜港湾建設事務所主査（主事）宇佐美成▽県庁公衆衛生課主事（主事）高橋博▽水産試験場駐在（技師）小松昭衛▽同（同）佐藤照和

【教育事務所】

▽財務課主事（主事）本田隆治▽同保健所次長（同次長兼予防課長）河村明▽白河保健所専門保健技師（同保健所保健婦長）村上ゆき子▽同保健所主任薬剤技師（同薬剤技師）舟生功▽同保健婦長（同主任保健技師）根本千代▽平保健所主任保健技師（同主任保健技師）滝田マツエ▽平保健所主任保健技師（同主任保健技師）佐藤トクヨ▽いわき出納事務所主事（同主事）鈴木晴一▽いわき出納事務所主事（同主事）荒木レイ子▽同主任保健技師（勿来保健所主任保健技師）佐藤ヤス▽同主任保健技師（平保健所主任保健技師）永山松枝▽同主事（いわき失対事業所主事）賀沢松子

【勿来保健所】

▽専門技師兼保健予防課長（同保健予防課長）皆川信▽磐城保健所主任保健技師（同主任保健技師）佐藤ヤス▽農地整備課主事（同主事）菅野健治▽同保健所技師（平保健所保健技師）利部ミツエ▽同主査（浜児童相談所主事）江井光重

旅館専門ドロに実刑

宿泊飲食費踏み倒す

福島地裁いわき支部の畠山郁朗裁判官は十八日午前、群馬県安中市生まれ、住所不定、盗みの犯歴九回、無職熊倉正雄こと下山寿信（三三）にかかる常習累犯窃盗（盗犯の防止及び処分に関する法律違反）、詐欺事件で懲役四年六月（求刑五年）の実刑判決を言い渡した。

判決によると下山は、二月十一日午前七時ごろ、投宿先のいわき市常磐湯本町三函二六三、恵び寿旅館＝佐藤光さん（四七）経営＝二階客室に忍び込み、東京都足立区西保木間六丁目二二ノ一、店員高橋茂さん（四三）所有の現金二万円を盗んだほか、宿泊代八千三百五十円を踏み倒して逃走した。この際下山は、同旅館のスリッパ（千円相当）、脱衣場付近にあったゴム長グツ一足（八百円相当）を盗んだ。

下山はこのほか、五十一年一月から逮捕される三月二十八日までに、群馬県高崎市、渋川市など関東一円、福島、郡山、いわきなど十市町の旅館を専門に、ドロボウ行脚、現金三十五万千八百六十円、指輪など十点五十万五百円相当を盗んだ。

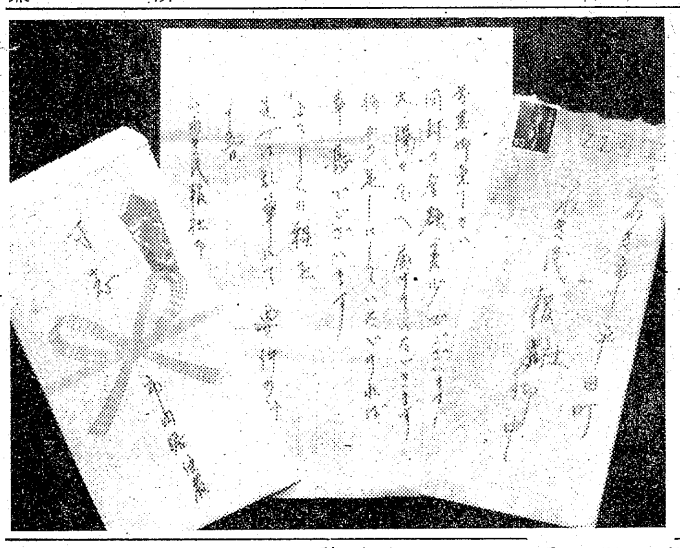

匿名で本社へ5万円

「差少ですが太陽の国へ届けていただきます」と十七日いわき民報社へ現金五万円を同封した匿名の手紙一通が届いた。「市内居住者」とあるだけで消印は平局になっている。本社ではさっそく県を通じて送金の手続きをとった。

【本社へ寄せられた五万円同封の手紙】

田人で巡回診療　いわき市保険課は十九日午後一時から三時まで田人地区の巡回診療を行う。

立野で健康相談　いわき市内郷支所は十九日午前九時半から十一時半まで、立野消防詰所で健康相談を受け付ける。

小川郵便課主任ら三人表彰

平郵便局で通信記念

平郵便局は十八日昼、同局会議室で第四十三回通信記念日にちなむ表彰式を行った。

はじめに安藤局長が「表彰は自分の仕事に誠心誠意つくした結果であり、その精神は高く評価されるべきだと思う」とあいさつ、事業優績者の小川康男郵便課主任、吉田久仁男貯金課郵政事務官、阿部繁子会計課郵政事務官の三人に表彰状と記念品を渡した。

続いて表彰者を代表して小川主任が「郵政事業は困難な局面を迎えているが、本日の感激を忘れず仕事に励みたい」と謝辞を述べた。

また、同日は仙台市の東北郵政局で、但木浩庶務課長が永年勤続（三十年）で村上郵政大臣表彰、岡本安行郵便課主事が事業優績者として田中同郵政局長表彰の伝達を受けた。

【平郵便局での表彰式】

酒酔い運転に実刑の判決

トンネルに衝突、同乗者死ぬ

福島地裁いわき支部の畠山郁朗裁判官は十八日午前、道路交通法違反・業務上過失致死の罪に問われていた双葉郡楢葉町上小塙字山道三、板金塗装工古市時夫（三一）に対し、懲役八月（求刑一年二月）の実刑判決を言い渡した。

判決によると古市は、一月五日午前三時半ごろ、酒に酔って普通乗用車を運転、いわき市久之浜町末続字深谷二二地内の6号国道金ケ沢第二トンネル入り口左側コンクリート壁に激突した。この事故で助手席に乗っていた同市久之浜町久之浜字南町二八、ウエートレス白土和子さん（二七）は全身を強く打って即死、自分も内臓破裂などで二カ月の重傷を負った。

交通事故

	発生	死者	傷者
いわき中央署	7件	0	9人
〃東署	1件	0	1人
〃南署	2件	0	4人

（17日・県警交通企画課調べ）

あすはお休み
明19日（水）は定休日のため
全店休ませていただきます
■当日は　鉄道弘済会売店を
ご利用ください

お菓子の専門店
みよ
TEL. 23−7111(代)

19日(水)20日(木)
2日間連休
させて頂きます
営業時間延長のお知らせ
開店9時30分→閉店6時30分

豊かな暮らしに奉仕する
家具の丸ほん
●本店☎21−2233(代)
●ホームセンター☎58−2233(代)

牛舎 鹿島店 近日オープン

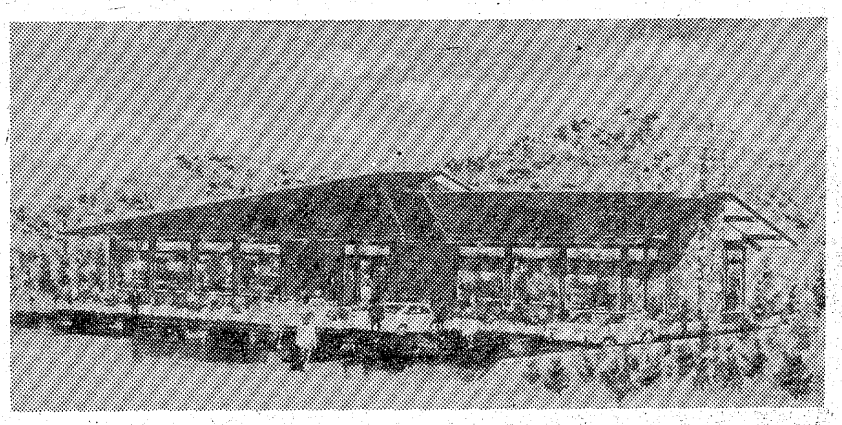

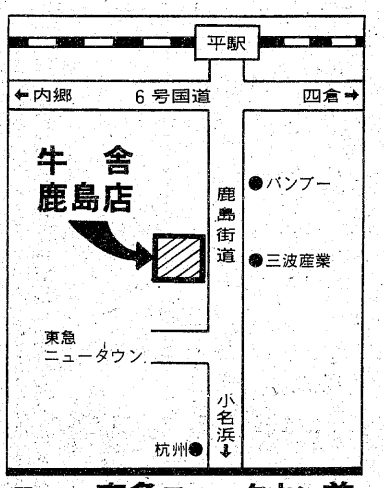

■場所・東急ニュータウン前

★ムードあふれるテーブルコーナー★ゴージャスなカウンターコーナー
★くつろげるお座敷★50人収容の宴会場・大広間
●焼肉・朝鮮料理
●鉄板焼ステーキ
●しゃぶしゃぶ
牛舎だから出来る
この味・この値段
■ただ今、従業員募集中。お問い合わせ先・☎21−1515代

読者の声

きょうのことば

野にひとりでは戦にならぬ

（ロシアのことわざ）

むずかしい有害環境の排除

平　吉田　晴彦

ある都市で小・中・高校の通学路にある映画館の立て看板を、PTAや地元民の要請で、通学路から離れた場所へ移転することを決めた。エログロ看板を子供たちの目から遠ざけるため、選挙ポスター掲示板と同様に、市内に指定場所をつくって、その掲示板以外のポスターはまかりならぬという厳しいお達しである。

これで一安心と、父兄も先生も胸をなでおろし、有害環境浄化作戦成功を喜び合った。ところがこの掲示板は十数館ある映画館のポスターが張れる大きなもので、映画館も公然と張れるとあって、ポルノ調のものをえりすぐっての掲示となった。いわばポルノポスター展示会場となったわけ。たまたま青少年補導員がこれを見てびっくり。これは改悪だ、わざわざ見にくる学生もあるし、これでは逆効果になると、集中掲示板反対を唱えているという。

有害環境を排除することは、このようにむずかしいことだが、最近になって少年による非行、犯罪の増加、女子中・高生のアルバイト売春横行、グループによる不純異性交遊が激増している。そのきっかけは、これらの立て看板であり、テレビ、出版物の刺激的なものからといわれているが、悪影響を及ぼすような有害環境は、このほかにもいろいろ挙げられよう。映画の立て看板にしても、手をこまねいているよりは、実践に移してみて初めてその功罪が論議の的となったわけだが、有害環境排除に立ち上がった関係者の熱意は評価したい。

（会社員・46歳）

読者の声欄投稿規定▽住所・氏名・年齢・職業明記（匿名希望の場合も）▽字数六百字以内▽原稿は返しません

選挙にはきめ細かな広報活動を

平　鈴木　健

この秋には、市民に直接関係の深いいわき市議選が行われる。いわき市が誕生してから十年、広域都市行政の実効を上げるために、従来の各地域別の小選挙区制から、県議選のように全市を一本化した大選挙区制にするかの是非をめぐって審議中だが、各地域セクトを捨て、三十三万市民の明るく住み良い都市づくりのためには、当然一本化した線の議員選出が望ましい。

この議員を選ぶための投票所が四月の知事選で一部変更になった。明治団地に住む私は、従来の平三中から福島高専に変更された。市の広報や回覧板などで周知徹底したというが、間違って平三中へ行った人がかなりいた。私もその一人だが、受付でそのことを知らされ、幸い車であったために辛うじて投票に間に合ったが、徒歩の人で棄権した人もかなりあったと思う。

受付で氏名、住所を申し出れば投票できる仕組みは簡便で良いのだが、今回のように投票所変更があったときは、該当地区に限り、個別的に通知を出す親切な方法を取る必要がある。周知徹底したとはいえ、知らない人がかなりいた事実は、選管として反省すべき点である。特に今度は大選挙区制と決まれば、候補者の選び方にも変動をきたすが、個別的に〝選挙公報〟を出すくらいの徹底を図らないと、落ちこぼれが出る危険性がある。

もう市議選は、告示なき選挙に突入しているが、前述のことを踏まえて、きめ細かな広報活動を切望したい。

（団地住人・40歳）

おふくろさん

私の母、大野節子は、昭和七年二月五日に生まれ、昭和三十二年七月五日に、父と結婚しました。

私は、おさないころ、母のことを「ママ」とよんでいましたが、今は、「おかあちゃん」とよんでいます。

私と母の性格は、のんびりしていて、勝ち気で、あっさりしているところがにていますが、にていないところは、母がなみだもろいのに、私はなみだもろくないところです。

母は、話し相手になってくれ、いろいろ相談できて、友だちのようで、いつもおもしろいことを言って、わらわせるところが大すきです。そして、男の人のように、ガンバッてよく働きます。

ところが、入れ歯をよくはずし、紙につつんでおくので、ごみとまちがえてしまうことがあります。いつも、同じ所に置かないので、入れ歯さがしをしたり、仕事に行くのに、入れ歯をわすれてもどってくるおっちょこちょいなところがこまります。

こんな母も、体が弱いので、健康に気をつけて、いつまでも若く、長生きしてほしいと思います。

（平北白土字作町一〇・平三小六年・12歳）

涙もろいがんばり屋

大野　幸子さん

すき。にていないところは、母がなみだもろいのに、私はなみだもろくないところです。

母は、話し相手になってくれ、いろいろ相談できて、友だちのようで、いつもおもしろいことを言って、わらわせるところが大すきです。そして、男の人のように、ガンバッてよく働きます。

ところが、入れ歯をよくはずし、紙につつんでおくので、ごみとまちがえてしまうことがあります。いつも、同じ所に置かないので、入れ歯さがしをしたり、仕事に行くのに、入れ歯をわすれてもどってくるおっちょこちょいなところがこまります。

こんな母も、体が弱いので、健康に気をつけて、いつまでも若く、長生きしてほしいと思います。

（平北白土字作町一〇・平三小六年・12歳）

あすの運勢

小川　石洲

五月十九日（水・赤口）

【1月生】多少困難あるが前途明るい、努力続けて好転

【2月生】周囲の情勢に応じて行動せよ、先走れば自滅

【3月生】だいたい目的を達せられる、じっくり取組め

【4月生】しだいに好転するきざし、くじけずがんばれ

【5月生】情勢は決して悪くない自信持って行動せよ

【6月生】あせって先走ればつまずく、足元固めて進め

【7月生】周囲の動きに注意せよ油断すれば失敗する

【8月生】七、八分で満足して安全、欲ばればマイナス

【9月生】地味だが内容は悪くない、周囲と協調し有利

【10月生】甘い誘いに心が動きがち、軽率に乗れば損失

【11月生】いたずらに先走ればつまずく、冷静に取組め

【12月生】周囲の助言を素直に聞き有利、独断つつしめ

会と催し

19日

【平市民会館】▽中・高卒者就職激励会（10時）▽三菱電機技術講習会（9時）▽いわき米穀商業組合連合会役員会（11時）▽平商工信用組合第22回通常総代会（12時）▽近代京流きもの教室（18時30分）

クライネナハトムジーク」「セレナータ・ノットゥルナ」の三曲。

【磐城体育センター】▽民謡練習（13時）▽料理教室Cコース（10時）▽民謡同好会（18時）

【常磐公民館】▽進要保護事務説明会（13時）▽ソフトボール役員会（18時）▽ペン字サークル（18時）▽2会（19時）▽書道サークル（18時）

【ことぶき会館・いわき民報ビル】▽ベストラインプロダクツ（9時、17時）▽茶道・華道教室（10時）▽スタット化粧品講習会（18時）

【しゃくなげ会館】▽私立専門学校進学相談会（10時）

いわきCRCでレコードコンサート　いわきCRCレコードコンサートが二十日午後六時半から、市文化センター二階視聴覚室で開かれる。

プログラムはバッハ「音楽の捧げもの」、モーツァルト「アイネ

【草野ホール】▽カワイ体育教室（14時）

【いわき産業会館】▽日本商工振興会経営幹部研修会（9時）▽日本社会党いわき総支部学習会（17時）

【千代田会館】▽いわき青申会役員会（13時）

【文化センター】▽労働学校、水謡会例会、黒潮学習、弦楽アンサンブル練習、着付け教室（各18時）

※お断り＝株式・前場、漁海況は2面に。

市況

魚類

十八日朝の小名浜港は海上がシケたため、入港船が少ない。

【小名浜港】底引船三隻七トン八百　定置網船一隻一トン五百　小舟二十隻

▼アカシ　二千三百キロ　五〇〇―七〇▼メヌケ　千五百キロ　五五〇―一四〇▼ドンコ　千五百キロ　三〇―一八▼ノドグロ　千五百キロ　五〇〇―七五▼ヤマモ　千五百キロ　四〇―一五▼スケソウダラ　千キロ　二五▼タナゴ　百キロ　六六〇―五〇〇▼ウニ　四百九十四キロ　二七八―二三五

【江名港】定置網船一隻三トン九百▼サバ　三千九百キロ　三六・六―三五

【中之作港】水揚げなし

野菜

▼白菜七〇―五〇▼ニンジン二〇〇―三〇▼ゴボウ二〇〇―五〇▼玉ネギ一二五―一〇〇▼キュウリ一八〇―五〇▼キャベツ一〇〇―三〇▼ナガイモ三〇〇―一〇〇▼ジャガイモ八〇―四〇▼トマト三〇〇―一〇〇▼タケノコ八〇―二〇▼ピーマン六〇―四〇▼モヤシ三〇▼シイタケ一五〇〇―八〇〇▼根ショウガ八五〇―八〇〇（以上キロ）▼ホウレン草三五―五▼菜類二〇―五▼カブ八〇―一〇▼ネギ四〇―一〇▼ニラ四〇―一〇▼春菊二五―一〇（以上束）▼玉子一七―一三（コ）▼大根一〇〇―二〇（本）

果物

▼リンゴ四〇〇―一五〇▼バナナ一七〇―一三〇▼メロン二〇〇〇―二〇〇（以上キロ）▼イチゴ二五〇―五〇（カップ）

（丸亜青果市場調べ）

いわき民報案内広告

●一ダン四行　一、五〇〇円
●同一広告五回以上掲載は一割引き

家屋

アパート▽六畳・四畳半▽台所・トイレ付き・日照良▽場所＝平旧カタクラボウルそば▽連絡先＝電㊷二三〇七

高級アパート六畳四畳半三畳台所セット都市ガス水洗トイレガスぶろ賃二万七千▽場所＝平字鎌田▽連絡＝電㉒三六八九

アパート電話付駐車可バストイレ付▽家賃二万五千円▽場所＝平・カタクラゴルフ東側電㉔八〇八〇

入居者募集

◆貸事務所

石島第一ビル3F
・28平方㍍（8.5坪）1室
・23平方㍍（7坪）1室
連絡先＝石島公民館事務局
いわき市平字白銀町3の1
電㉓4001代

募集

募集　従業員▽男女年齢問わず若干名▽住み込み可▽委細面談▽常磐湯本町・パチンコ中央会館▽連絡先＝電㊹五〇三〇

ウエートレス急募▽若干名▽明るくて聡明な方▽委細面談▽場所＝平・十五町目（いわき茶廊）▽連絡先＝電㉓九五八三

急募▽女性若干名▽高給優遇▽委細面談▽場所＝平・白銀町（スナック須磨）▽連絡先＝電㉓五〇七五・夜㉓一五三六

急募　ウエートレス▽25歳ぐらいまで▽アルバイトも可▽平・倉前　スナック喫茶ハーバー▽連絡先＝電㉓六九八九

ヤクルト　Joie　募集

▽営業幹部社員（男子）　若干名
年齢25歳～35歳位まで　経験者優遇　普通免許所有者

▽女子経理事務社員　若干名
珠算・簿記三級程度

▽化粧品販売員（女子）　若干名

※履歴書持参本人直接来社面談の上決定

いわきヤクルト販売株式会社
いわき市平字菱川町四の五　電㉓五一一代

ヤマハピアノ　エレクトーン
24回払い
小山商会
内郷綴町本通り　電㉖3576

急募
男子社員　2名
○普通免許ある方　30歳まで
○各種保険あり○委細面談
○高給優遇○履歴書持参
大槻興産株式会社　建築部
いわき市平字尼子町43―5
電㉑1655代

急募
◇女子従業員　若干名
◇年齢40歳までの健康な方
◇パート可
◇通勤費支給（定額）
◇委細面談
有限会社　いわき鶏卵
平中山字柳町13（バス停前）
電23―4145

募集
●女子事務員
・勤務先＝鈴建工業植田出張所
・場所＝植田駅前
◆委細面談◆連絡先＝本社人事課
鈴建工業
いわき市平字新川町二四　電㉒一四九五

内科　胃腸科　産科　婦人科
額賀医院
医師　額賀　大（ぬかが）
バス・四倉五丁目下車電㉜二八三九（受付・㉜四九六〇（病室）
広野分院＝広野町農協裏　電　広野　三三三

内科　小児科
松本医院
院長　松本勝衛
いわき市平谷川瀬字三千九町（平変電所隣）
電㉔八六七〇昼夜・㉒三九六一昼

内科　小児科　放射線科
福地医院
院長　福地摂男
いわき市平字才槌小路　電㉔八四五五

家庭菜園・菊作り・苗床・花作り・庭園造りに
特殊肥料　グリーン堆肥
製造元　常磐坑木株式会社　林産加工場
いわき市内郷高野町広萱一　電㉖〇四七四

古本・書画・骨とう・お電話くだされば当方からお伺いします
古いものなんでも買い入れ
白銀書房
平駅前　白銀通り　電㉔二八四〇

山野流（入学随時）
小泉着装教室
いわき市平字南町五　電七四―七五四七

職員募集
（昭和51年度第1期生）
■男子（大卒・高卒・25～50歳）　5名
1　県中央会退職金・事業経営者共済推進及び営業
2　コンピューター保障プラン設計及び営業
3　三井生命団体先担当及び営業
●給与・賞与等会社規定により優遇致します
▶履歴書　6月10日まで郵送下さい　面接日は追って連絡致します
※入社説明会を行いますのでお気軽にご応募下さい
三井生命保険相互会社
郡山支社常磐支部
いわき市常磐湯本町天王崎1―11　☎0246㉒3314

免許番号　建設大臣（1）第1962号
建設業県知事（特―49）第（2825）号
東北土地開発株式会社
いわき支店　平字白銀町
電23―1188・1189・2677

売地　平祢宜町　462平方㍍（140坪）　商業地域
3.3平方㍍　45万
8㍍市道面・商店街　仲介

売地　平尼子町　330平方㍍（100坪）　10㍍市道面
3.3平方㍍　30万
役所近接・ビル用地適　仲介

土地付家屋明治団地
土地448平方㍍（135坪）・建物　平方㍍（35坪）　総額1,800万
車庫付・ローン利用可　仲介

免許番号　福島県知事（2）第301号
まこと不動産株式会社
電92―5315
（夜間）02466③6197

売地　泉ニュータウン　住居最適
180平方㍍（55坪）
総額258万より
8区画　排水　水道完備　（仲介）

売地　鹿島町　238平方㍍　住居最適
下蔵持（73坪）2区画
3.3平方㍍　排水　水道完備
5.9万　（代理）

売地　常磐天王崎　旅館保養所向
土地1089平方㍍（329坪）
（水道温泉ガス完備）　格安
総額2000万　仲介

福島県知事（2）第287号
たけや商事不動産部
小名浜・辰巳町　電㊿3645・㊿4522・夜㊷2431

宅地分譲地案内
小名浜字南君ケ塚地内　（仲介）
A　234㎡（71坪）700万（12m市道沿い）商店・事務所等最適
B　198㎡（60坪）600万（5m市道沿い）住宅向　即建築可
C　198㎡（60坪）600万（5m市道沿い）住宅向　即建築可
D　277㎡（84坪）600万　住宅向　即建築可（私道幅4m　20坪つき）

売地　小名浜二小前角
店舗・事務所・食堂向き　2
40平方㍍　74坪　3・3
平方㍍　25万　（仲介）

福島県知事（1）第989号
キクケンハウス
株式会社　キクケン
いわき市平字新田前6―7
☎23―7974

売地　平下平窪　第2区画整理内
2区画　265平方㍍（80坪）
232平方㍍（70坪）
3.3平方㍍　6.5万　（仲介）

売地　平中神谷　（住宅地内）
169平方㍍（51坪）　宅地
総額　350万　（仲介）

売地　常磐上湯長谷
（湯本高校前）　住宅地適・即建築可211平方㍍（64坪）
3.3平方㍍　5万　（仲介）

社員募集
◆男子社員　1名
（高卒以上）
（簿記・珠算3級程度）
年齢　30歳ぐらいまで
待遇　基本給¥70,000＋手当
交通費支給　日祝休　土半日
昇給年2回　社員旅行年1回
社保有り
履歴書持参ご来社ください
清芳商事株式会社
いわき市平字中町22ノ2
TEL・㉓4524