夕刊
いわき民報
郵便番号　970
いわき市平字田町63－7
いわき民報社
振替口座（郡山）4028
本　社　0246 ㉓1666
小名浜支社　0246 ㉒3560
常磐支局　0246 ㉒2380
勿来支局　02466㉒2903

視力を大切に
メガネの専門店
和光
平駅前店：平駅前中央通り☎74－3574
小名浜店：小名浜本町福島相互前☎54－7070
湯本店：常磐湯本町三函☎44－3387

まだ続く"倒産旋風"

景気の底離れを前にして

先月は4件も発生

中堅クラス2件がうわさに

営業基盤の弱体による倒産は依然として続いている。中央では景気の底離れを伝えているが、過去に例をみない不況の長期化は、針の穴ほどの原因でも大きな穴に広がってしまうといったことで、販売不振に加えて偶発的に起こる事態にも対処出来なくなっている。いわき市内では四月にも四件が倒産しており、さらに現在、倒産がうわさされている中堅クラスの建設業が二件あるなど、今後も不況要因による倒産の続出が懸念される。

水産、金融、運送業など

いわき市内では四十八年の石油ショック以来、企業倒産が続出し一件を含めると一千万円以上の負債を抱えて倒産した企業は十件にもなっている。今年に入って、四月の四件を抱えて倒産した企業は民間調査機関の調べだけでも三件あり、合わせると十三件になる。いずれも長期不況で、過少資本（借金経営）と販売不振が加わり、倒産に追い込まれてしまったというのが主な要因。

四月中に倒産した企業は四件、負債総額は一億九千万円。水産業の一億円をはじめ高利金融業五千万円、運送業、雑貨類小売商の各二千万円だった。が、現在も長期不況のあおりを受け、受注がほとんどなくなり倒産がうわさされている「中堅クラスの建設業が二件ぐらいある」（民間調査機関）という。

あぶない融手操作

他力本願が災のモトに

東京商工リサーチの話によると、倒産した四件のうち運送業の場合は単純な販売不振が直接の要因となったが、他の三件は単なる販売不振ではなく、経営を立て直そうとして融手操作に頼り、さらには市中金融機関からも選別融資で見放され、高利息で市内の高利金融に依存、利息が雪ダルマ式に増えて、ついに倒産に追い込まれてしまった。この中には普通のケースなら不況の時こそ利用者が多くなり、経営も良くなるはずの高利金融業自身が、一億円の負債を抱えて倒産したのも含まれている。同金融業は自己資本をほとんど持たず、同業者などから融資を受け、それを元手に貸していたのが回収できず、一方では借金の利息が雪ダルマ式に増え、こんどは融手操作に頼るということで、倒産に追い込まれた。

同リサーチでは、今後もこうしたケースで倒産に追い込まれる企業が続出する傾向にあるので、自己資金が底をつきそうになったからといって、無計画にすぐ融手に頼るのは危険。経営縮小を図っても、なるべく融手操作はしないことだ、と警告している。

本日12ページ

初めて種繭出荷へ

大久団地も順調に育成

小川稚蚕共同飼育所で十五日に掃き立てた春蚕は、その後病死するカイコもなくすくすくと育っており、二十二日には三齢を迎え、各養蚕農家に配蚕した。今後は各戸で飼育し、来月十四日ごろには純白な糸をつくる上ぞくを迎え、十日過ぎの同二十四、五日には初出荷となるが、今年はマユの市場値も昨年より一〇％近くの高値を呼んでおり、飼育する農民の表情もいつになく明るい。

いわき市の「種繭団地」を目指し、昨年造成した大久町の「大久種繭団地」（七㌶）の五農家も、今年の春蚕から掃き立てを始めた。二十八箱（二万粒入り）を五農家が共同で飼育するもので、やはり来月十四日ごろ上ぞく、同二十四、五日には種繭として初出荷する。

いわき抄

▼…四選後の木村知事を囲むいわき地方経済懇談会がきのういわき商工会議所の主催で行われた。会場のハワイアンセンターには市内の企業、商店の代表約百三十人が出席し熱心に知事の話を聴いた。木村さんは「地域住民の声を聴き、よりよい県政を目指したい」とあいさつ。田畑市長がいくつかの問題をとりあげ要望したのに対しかなり思い切った発言をされ、出席した人たちから大きな拍手がおくられたという。

▼…木村さんが述べた中で特に注目されたのは、交通渋滞に悩む麗島街道に有料道路の建設を考えているということだ。平～小名浜港間を結ぶ幹線も近ごろ交通がマヒ、中央卸売市場がオープンしたら、どうなることかと関係者が心配していた矢先だっただけに非常に明るい話であった。そして大学誘致や常磐高速道路についても前向きの姿勢を示した。考えてみると木村さんはいわき出身のおらが知事である。もっとこうした催しを定例的に開くべきでなかったかと今更ながら感じ入った次第。

浜を覆うワカメの群像

時過ぎにはもう主婦らが初夏の日差しを背に受け、一本一本そいねいに干して行く。

○…「裕岸の磯にはついているが、沖の方はさっぱりだぁ」と言いながらも、昨年とは比べものにならない収穫に表情は明るい。

【ワカメの見事な"曲線美"＝小浜海岸で】

○…ハマは日増しに初夏の装いをみせ、同時にウニ、アワビ、ワカメの解禁で各所に夏の香りをふりまいている。

○…ここ、小浜海岸でも一足遅れてこのほどワカメの解禁となり、波打ち際までワカメの"曲線美"がみられる。

○…朝早く、出漁して午前八

＊斎藤浩史　萌会日本画展
六月十二日（土）～二十日（日）
いわき画廊
・福島信販加盟店　いわき市平字三町目三三
電話（〇二四六）三二－四三七八

東北唯一の
バリラックスII
専門店
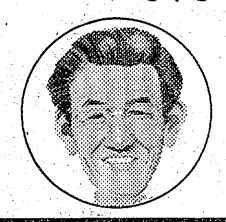
HOYAバリラックス専門店
メガネの内山
小名浜店・植田店・平店

新茶
六段茶
六段本舗　平風
いわき市平駅前　電74－2509
工　場　電74－8950
●ヤン・ヤン店●駅前本店●イトーヨーカドー店●鉄道弘済会売店●ハワイアンセンター売店をご利用下さい

磐城、緒戦保原に敗退

県高校野球　速球を打ち崩せず

県高校野球連盟主催の第二十八回県高校春季野球大会は二十二日午前八時から、福島市・信夫丘球場で県下各地区から予選を勝ち抜いた八チームが参加して熱戦の火ぶたが切って落とされた。

約二千五百人の観衆の見守る中、開会式直後の八時半から行われたいわき地区代表の磐城高校と県北地区代表の保原高校の試合は、一八一㌢の長身を利して速球を投げおろす保原・小野を〝四割打線〟磐城が打ち崩せず、7－4と早くも敗退。夏の大会へ不安材料を残す結果となった。

試合結果次の通り。

◇一回戦（午前8時30分）

保原	2	0	0	2	1	0	1	0	7
磐城	0	0	2	0	0	0	0	2	4

（保）小野－佐藤
（磐）上沢、栗原－長浜
▽三塁打＝菅野実、菅野伸（保）
▽二塁打＝鈴木（磐）

大浦で生ワク投与　いわき市四倉支所は二十四日午後一時から二時まで、大浦公民館で小児マヒ生ワクチン投与を行う。

あす平一小体育祭　平一小（植田文夫校長）は二十三日午前八時から、同校校庭で体育祭を行う。

佐藤さん母校を訪問

ブラジルの成功者　赤井小で講演、贈り物

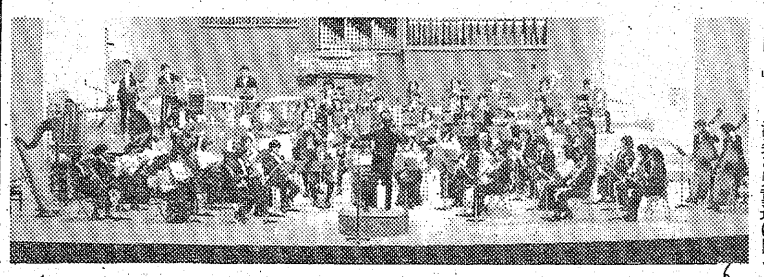

いわき市平赤井出身で、ブラジル在住の実業家佐藤忠四郎さん（㊇）が二十一日午後、七年ぶりに母校の赤井小（樫村富三郎校長、三百六十五人）を訪れ、体育館で児童達を前に講演、「わが後輩は行儀、礼儀ともに正しく、たのもしい限り」と、活発な児童達に目を細めていた。

佐藤さんは大正五年、同市平赤井（旧赤井村）に生まれ、昭和四年に同校を卒業。東京ででっち奉公をしていたが、主人の家が破産したのがキッカケで同八年、ブラジルに渡った。

現在は、サンパウロ州アラサツーバ市在住。精米、建材店を経営、人口十五万人の同市では実業家としてはトップクラス。一九六八年にブラジル政府から教育、文化両功労賞を受けている。

佐藤さんはこれまでに二回、同校を訪問しているが、今回はブラジル生まれの夫人トミさん（㊇）にを見物したあと、来月三十日にブラジルに戻るという。

同校では五、六年生を対象に、佐藤さんからブラジルでの生活などについて話を聴いたが、最後は「なぜブラジルに渡ったのか」「ブラジルにも盆踊りがあるのか」など質問攻め。佐藤さんは「ブラジルでは三百㌔以上も離れた会場に、バスを連ねて踊りに行く」などていねいに答えていた。

また、おみやげに体長約一㍍のワニのはく製を同校に寄贈、佐藤さんに樫村校長から感謝状が贈られた。

【母校の赤井小を訪れた佐藤忠四郎さんとトミさん】

初めての桜を見せようと、三月三十一日に里帰り。東京や九州などを訪問したあと、来月三十日にブラジルに戻るという。

武蔵野音大が公演

7月22日　ウィンドアンサンブル

武蔵野音楽大学ウィンドアンサンブルいわき公演は七月二十二日午後六時半から、いわき市平市民会館ホールで行う。指揮アントニン・キューネル、ピアノ石川哲郎、プログラムはクレスコバルティの「トッカータ」、チャンスの「呪文と踊り」のほかワーグナーの「ローエングリン」、エルサの「大聖堂への行列」など五十一年度全日本吹奏楽コンクール課題を演奏する。県・市教育委員会、東北並びに県吹奏楽連盟、いわき民報社が後援している。

入場料は一般八百円、学生五百円で、全部自由席。問い合わせ先は武蔵野音大同窓会県支部（電話〇二四六㉓三三一六）。

【武蔵野音大ウィンドアンサンブル】

ここにもベララベラ島の人

22～24日まで　平競輪前節に出場

話題の人は都山市出身で現在東京所属の橋本真八さん（㊇）。昭和十七年に海軍を志願、横須賀海兵団に入って駆逐艦〝萩風〟に乗り、十八年八月六日に撃沈されてベララベラ島に漂着。二十一年四月に復員、二十五年一月に競輪選手として登録。現在はB級2班、若い選手の中でエネルギーを振りしぼっており、これが魅力でファンの人気者。

平競輪は二十四日までの前節しか出場しないが、近く山口淑子参議員とベララベラ島について対談、ソロモン会の要請でベララベラ島調査団（捜索団）に参加するかもしれない。

横田さん、小野田さんで戦後は終わったかと思われていた昨今、中部太平洋のソロモン群島ベララベラ島に、まだ日本兵数人の生息が伝えられ調査団の派遣準備が進ているが、そのベララベラ島にいた元水兵が競輪選手として、五月競輪前節の二十二～二十四日まで平競輪場に出場している。

重度心身障害児に百万円

比佐さん教育費に寄付

いわき市小名浜岡小名字前原前六九、市農政課長補佐比佐不二夫さんは二十二日、亡父辰之助さんの遺志に従い、重度心身障害児の教育教材用にと百万円を寄付した。

内訳は平養護学校、市教育委員会にそれぞれ五十万円ずつを寄せたもので、辰之助さんは生前から福祉の谷間にあって行き届かない重度心身障害児の教育問題に心を痛めており、今回の高額寄付となった。

好間一小に砂百㌧の贈り物

運動会を前に

いわき市好間町北好間字北町田四ノ二、建築業佐藤秀夫さん（㊇）はこのほど、校庭整地用の砂八十㌧（現金約七万円相当）とカラーテレビ一台（同約十四万円相当）を、また、同町の若者達でつくっている早起き野球チーム「ハンターズ」（鈴木文範代表）も同じく砂二十㌧（同二万円相当）を好間一小（市川英雄校長）に寄贈した。

同校ではさっそく二十三日に開かれる運動会に備えて、贈られた砂を活用、佐藤さんと「ハンターズ」に運動会の席上、感謝状を贈ることにしている。

会と催し

※23日――

【平市民会館】▽いわき柔道会役員総会（13時）
【勿来市民会館】▽紳士服展示会（9時）▽本田氏夫妻歓迎懇親会（16時）
【磐城市民会館】▽絵の展示会（9時）▽大形秋田犬展覧会（9時）
【磐城体育センター】▽小名浜海洋少年団結団式（10時）
【常磐公民館】▽短歌会（13時）
▽三味線サークル（13時）
【ことぶき会館いわき民報ビル】▽ニッセン呉服展示会（9時）
【草野ホール】▽写真展（10時）
【いわき産業会館】▽国際美術工芸社美術工芸品展示会（9時）▽医療保険請求事務講座（13時）
【千代田会館】▽田村ムセン30周年記念パーティー（13時）▽酒有連総会（11時）
【文化センター】▽〝資本論〟講座、ガールスカウトスカウティング、裏千家淡交会青年部いわき方部（9時）▽荒川マユミリサイタル、織内ギター講習会、佐藤忠良講演会（13時）
【ダイヤモンドホール】▽資生堂サマー特別美容教室（10時）

※24日――

【平市民会館】▽運転手面接事務（9時）▽いわき市計量管理協会総会（10時）▽固定資産評価審査委員会（13時）
【いわき産業会館】▽国際美術工芸社美術工芸品展示会（9時）▽医療保険請求事務講座（13時）
【磐城体育センター】▽点字教室（10時）▽紙人形（10時）▽青年学級（18時）▽劇団ポポ（18時）▽鶯風流詩吟（18時）
【常磐公民館】▽青年理容者会議（9時）▽新生協総会（13時30分）▽民謡サークル（13時）▽常児連幹事会（18時）
【ことぶき会館いわき民報ビル】▽ニッセン呉服展示会（9時）▽日本タッパーウエア講習会（10時）▽ベストラインプロダクツ（17時）
【草野ホール】▽写真展（10時）
【いわき産業会館】▽国際美術工芸社美術工芸品展示会、簿記講座（9時）▽日本社会党いわき総支部学習会（17時）
【文化センター】▽月曜コール、幼児家庭教育学級、陶芸サークル〝磐陶会〟（10時）▽平地区体育協会総会、日本民踊協会（13時）▽いわきシンフォニックアンサンブル、平FG合唱練習、デッサン教室、詩吟サークル、茶道教室（18時）
【磐城市民会館】▽港会定例会（幼児家庭教育学級、10時30分）

株式・前場

週末の市況は、昨日後半に稲葉発言を気掛かりに推したものの、景気回復の柱が家電、自動車に住宅関連中心と言うことを手掛かりに積水ハウス、大和ハウスの住宅関連が買われ、寄付後業績相場の中心とみられる。トヨタ系自動車関連、日産自など買われ、ガン関連の中外薬が急伸し、つれて呉羽化、三菱もにぎわい、仕手系株、小西六、ヰ関と幅広く物色され、来週期待の明るい週末となった。

主な高いものは中外薬三十五円、積ハウス三十円、長谷川工務二十三円、トヨタ十二円、電装一十円、ヰ関十四円。

主な安い銘柄は大成建五円、大正薬六円、大和工二十一円、稲畑産十一円。

（地元銘柄）呉羽化四百三円、岡理ゴム二百三十五円、白煙瓦二百三十三円、常陽銀二百二十五円、東北電力六百七十円、常磐興百二十二円。

日経ダウは、十円高の四千五百九十一円七十五銭。出来高一億二千万株。

（平・水戸証券調べ）

平球友会

◇五月大会（16日）

有機合成　0 0 0 0 0 0 0 0
スズキ時計店　0 0 0 0 0 0 0 0
（有）小泉－高木
（ス）道山－安斎ヤ
▽二塁打＝寺島（ス）

◇高（19日）

鈴木消防機器	4	0	0	1	0	0	5
松村総合病院	0	1	1	0	6	×	8

（鈴）佐藤（利）－鈴木
（松）草野、柴崎－福地
▽本塁打＝大滝（鈴）
▽三塁打＝蛭田（松）、大滝（鈴）

夕刊配達員募集

▽中学・高校・一般（男、女）数名
▽配達時間夕方四時から五時まで一時間位
▽バイク免許証所有者歓迎
▽中学・高校生には奨学金制度あり
▽日曜・祝日、休刊
※ご希望の方は直接ご来社下さい。

いわき民報社営業局販売部
いわき市平字田町六三、電㉓一六六六代

あすの停電

▼小川地区＝（9時～12時）上小川字江田
▼内郷地区＝（8時30分～13時）宮町の一部

あすの大気汚染予報

【硫黄酸化物】硫黄酸化物の大気汚染は少ない見込みで、一時間当たりの濃度は〇・一㍉を超えないでしょう。

【光化学スモッグ】光化学スモッグの発生する恐れはない見込み。

天気予報

玉半提供　㉔五〇三二

（小名浜測候所調べ）

【今夜】西よりの風、晴れだが、薄雲が多い。
【明日】西のち南の風、晴れまたは薄曇り、のち曇り。
【あさって】南のち西の風、曇りのち晴れ。
【海上】今夜、はじめ波やや高いが次第におさまる。明日、あさってとも多少波。
【気温】▽20日＝最低10・4度（平年11・3度）、最高15・9度（同19・2度）。

あすの暦
5月23日（日）

旧暦	4月25日	
六曜	仏	滅
日出	4・23	
日入	18・43	
月出	0・57	
月入	13・24	
満潮	（12・00	
干潮	6・05	
	17・36）	

母志賀リツは病気療養中のところ五月二十日午後五時十分七十三歳で永眠致しました　ここに生前のご厚誼を深謝し謹んでお知らせ申し上げます
追って葬儀は五月二十三日午後一時自宅を出棺致します
昭和五十一年五月二十一日
いわき市平山崎字熊之宮八〇
喪主　志賀
男　志賀
女　渡辺
外　矢吹
親類　一家和重
同宣子
創雄

ご進物に…銘菓　松月最中
9コ入り……750円　12コ入り…1,000円
18コ入り…1,500円　24コ入り…2,000円
シェリブランの　松月堂
本店／いわき市平銀座　☎23－1551（代）
平銀座店・平駅ビル店・小名浜店・湯本店
植田店・大黒屋店・イトーヨーカドー店

やぶにらみ世相シリーズ

どうする三木さんどうなる長嶋さん

ロッキード隠し戦略で、身内の姑、小姑からつきあげられる三木さん、黒い霧を吹き払えるかな。去年のことが嘘のような連戦連勝の長嶋ジャイアンツ。ひょっとしたら……!?

■五月の宵は初夏の味。爽やかに酔う酒・肴。

酒・肴　花乃木
いわき市平駅前中央通り（植田ビル）2階　電話23－七一八九

牛舎　朝鮮料理講座　93
焼肉　その2
タレは、すでに述べたようにベースはごま油・とうがらし・にんにく・コショーですが、その他いりごま・しょうゆ・塩・豆みそ・ネギ・果物などを用います。みそ入りのタレは、ミノ・ハツ・タン・コブクロなど内臓物を焼く場合に使われ、ローズやカルビのタレには用いません。従って肉と内臓物を同じ皿に盛りつけることは間違いです。
★女子従業員募集中　40歳まで
焼肉・朝鮮料理　牛舎
平字白銀町10　TEL・22－1055

越　フジコシ
前の字のつく海岸がおいしい
海胆（ウニ）は北は北海道から南は九州まで広い地域でとれますがおもしろいことに昔から越前（福井県）肥前（佐賀県）豊前（福岡県）陸前（宮城県）など「前」の字のつく海岸で良質のものがとれてます　でも「いわき」の浜でとれるウニもたいへんおいしい
うにの貝焼き　一コ　五〇〇円
あわび　（一〇〇㌘）六〇〇円（税抜）
（平店本館一階売り場）

重度障害児の在宅指導この一年

福祉行政なお茨の道

主任児童福祉司　小野木茂雄

施設不足、発育不良などを理由に家庭に放置されたままの「在宅重症心身障害児（者）」は、いわき市内に三十人いるとも、五十人いるともいわれ、正確な人数さえわかってはいない。そんな中で、県浜児童相談所は医師の協力を得て昨年五月、県内で初めて訪問指導に乗り出した。そして一年、これまでに十回、二十家庭を訪ねてきた。〝施設から在宅へ〟と福祉行政の大きな前進といえるが、当初から訪問指導を担当してきた主任児童福祉司・小野木茂雄氏は「在宅重症心身障害児（者）を訪ねて」と題し、次の原稿を寄せてくれた。

重症心身障害児（者）の援護施策の一環として、同障害児（者）がいる家庭（在宅保護家庭）の訪問は、必要な助言や指導を行うことを目的に昨年五月から毎月一回（二家庭）実施、同障害児施設国立療ケ丘療養所・本多豊美子医師、富士田、工藤両看護婦長の格別の指導協力を頂だいした。

福祉行政が「施設から在宅指導へ」と変化していることからもわかるように、取り残されていた在宅児（者）に初めて光が当てられたわけで、家庭でどのように保護されているか実態を知るためでもあったのだが、保護者とヒザを交えて話し込むたびに切実な声が、それは〝うめき〟のように聞こえ、今でも耳の奥に残っている。そんな中で強い印象を受けたケースがあるので、紹介したい。

―Y君（七）は脳膜炎後遺症による重度知能障害児だ。運動能力がないだけで五体満足なので家の中を走り回り、果ては家具は壊す、ちょっとしたスキに外に飛び出し交通の激しい道路を走る。母親（四〇）には追い付けるはずもなく、近所の人達の協力でやっと家に連れ戻す毎日だという。

Y君はこれまで一度だけ施設経験がある。四十八年四月十二日に二度目（一年前にも申し込んだが却下された）の申し込みでやっと同療養所に入ったが、動きが激しく、窓ガラスを割ったりして「危険で手に負えない」と二週間後の二十七日に退所され、その後も二施設に申し込んだが「本児は現在の施設の内容では療育困難である」と断られている。父親はすでに死亡、生計は長男（二四）の収入だけに頼っているが「長男に嫁を迎えてやりてぇが、この子がいるんで来てがいねぇ…」と母親は背を丸めてつぶやいた。

―K君（一〇）は脳性小児マヒ、言語・視力（両眼ともほぼ全盲）障害児であり、いわゆる〝植物人間〟だ。家は山深い旧鉱山住宅で、私達が訪ねた時も、K君は薄暗い一室に寝かされていた。身長は百二十八㌢と同年齢の子の平均より八㌢低く、体重は推計十二㌔であり、小学一年生の平均（二十㌔）より軽い。

食事は米粉とミルクを混ぜ合わせた流動食で、排便も一人ではできず、オムツを使っている。

毎月三回発作を起こし、全身が硬直し、顔は真っ黒になる。山奥のため医者を呼ぶこともできず、発作の時は母親がK君の胸を五分間ほどマッサージすると収まり、母親の優しい声に笑顔を取り戻すという。「わずか五分間が一時間以上にも感じられて…」と母親。

聴覚は正常。家族や他人の声を聞き分けるようで、相手によって笑い方や身振りが違う。この一家（K君を含めて八人）はK君がすべての中心であり、「この子はどんな事があっても施設には入れさせない」と決めているという。

―事例1のように、施設入所を望んでも受け入れる設備のない問題から、入所を許可されないケースが少なくなく〝動く重症児（者）〟への福祉行政の遅れが今後の大きな課題となろう。施設完備の見通しがたたない現在、在宅保護は続くであろうし、その対策に真剣に取り組む必要を痛感した。

「この子のために嫁の来てがない」という母親に私達が何をしてあげられるだろうか。

重症心身障害児（者）を単に一カ所に集めて収容すれば良いと考えることには、多くの問題があるだろうし、だからといって在宅保護をこの状態のまま放置しておくことは許されない。重症児（者）とその家族への福祉のあり方を考えていきたいと思っている。いずれにしても、この子らが家族や地域社会の愛情の中で育てられることを願ってやまない。

（浜通り児童相談所・45歳）

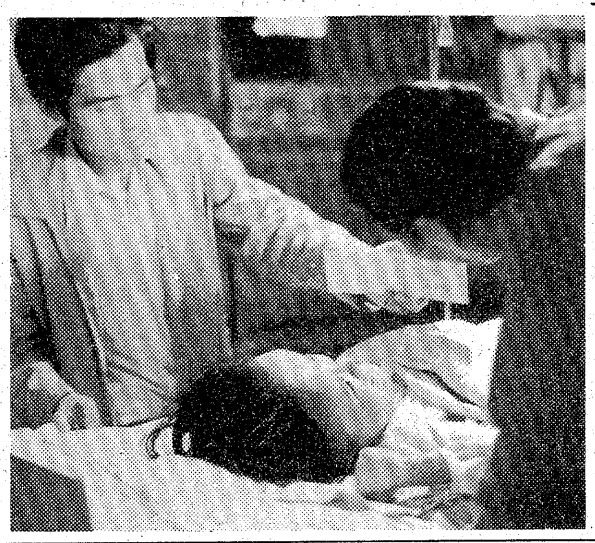

【訪問指導を受ける在宅児】

人

道路造り一筋に22年間歩む

磐城国道工事事務所長　赤津　武男氏

「これからの道路は人も車も互いに協調し合い、安全でなければいかんと思いますね」。昭和二十七年に早稲田大学理工学部を卒業、二年後の二十九年に福島工事事務所に奉職して以来、岩手工事事務所、郡山国道工事事務所工務課長、東北地方建設局技術管理課長、東北技術事務所長を経て現職に至る。いわば道路づくり一筋に二十二年間働いてきた人の〝道路理論〟だ。

東北技術事務所長時代に二つの大きな仕事を手掛けた。一つは全天候化工事の研究で、これは「東北地方が土木の面で遅れているのは春～秋にしか工事ができないため」として巨大な塩化ビニールのシートで工事現場を包み、送風機で空気を送ってドーム型にし、その中で工事を行うもの。出稼ぎ対策、作業環境の改善に大きな効果を与えた。もう一つは土圧公式の確認で実際に高さ四㍍の綱鉄の壁を作り土圧がどの位かかるかを計算した結果、公式とほぼ変わらないことがわかった。この研究が認められ、二十六日に東京で土質工学会技術賞を受ける。

常磐バイパス（勿来町四沢～平下神谷・約三十㌔）は佐糠町までの三・六㌔（一二％）しか完成しておらず、遅れ気味だが、これについては「確かに遅れ気味だと思うし、大半は役所の責任です」とズバリ。「地域への説明が不足していたと思う。ただ道をつくればいいと考えるのは昔の話。6号国道がパンクしそうだからバイパスを―ではなく、バイパスがなぜいわきに必要なのかを説明しなければならないでしょうね」。

趣味は散策。四、五年前の仙台時代から健康のために始めたもので、日曜日には二キリ飯とカメラを肩に神社、名所旧跡を歩き回っている。当地に来てからは研究会、出張などで週二日程しかイスに座れないが「お城山はおもしろそうですね」と興味深気。囲碁もやるが自称ザル。それでも郡山時代に囲碁大会に出場して見事優勝「あれは絶対に何かの間違いですヨ」とテレた。

長女は大学生、次女は高校生。「上の娘はやっと私の仕事を理解してくれたようで、今度の学会賞より何倍もうれしい」と顔をほころばせた。夫人と子供は仙台に置き、平・旧城跡の所長官舎に一人住まい。四十六歳。

塩田会長選ぶ

青少年団体連協

いわき市青少年団体連絡協議会は二十日午後六時半から、市文化センターで総会を開き、役員を次の通り改選した。

▼会長＝塩田滋▼副会長＝永山肇一　鈴木繁　鈴木みち子▼事務局長＝新妻保彦　喜多昌一　伏木フミエ▼会計＝片寄輝彦　鎌田ヒロ子▼同監査＝宮崎渉　鈴木裕一▼顧問＝鈴木理　大友勇

商店街

山吉呉服店で成人式晴れ着予約会＝平・四町目の山吉呉服店では23日から30日まで成人式晴れ着予約会。予約した人に佐賀錦の草履バッグセットかショールを進呈。

ささきで決算＝常磐湯本町駅前一番街ファッショングループささきでは、21日から〝決算大処分市〟。

毛皮ファッションフェア＝大黒屋で28、29、30の3日間、平市民会館で76毛皮ファッションフェアを催す。ドレッシーなものから カジュアルなものまで300着。

パブドンキー＝平字小太郎町四18日オープン＝の八にスペイン風パブ『ドンキー』が18日オープン。電㉑局四二三五番。

大河内一郎氏叙勲祝賀会

30日、しゃくなげ会館

半生を社会福祉事業に捧げ勲四等瑞宝章を受けた大河内一郎氏の叙勲祝賀会は三十日午後三時からしゃくなげ会館で催す。準備委員長は山崎忠兵衛県教育委員長。

100貨店

「マンガって好きだよ。なんていうか、理屈なしですんなり入っていけるし……。よくマンガが低俗とか、くだらないっていう人がいるけれど、そんなのはナンセンスだよ。価値観の問題ではなくて、要するに、好ききらいの問題なんだ。あまり大ゲサに考えないことだね、マンガそれ自体には大した意味はないんだから」（日大・3年）◆「どうして読むのか？　といわれれば、おもしろいからの一言につきるな。一般週刊誌とちがって、緊張しないで、ゆったりとした気分で読めるし、庶民的でなじみやすいということかな」（会社員・26歳）「だいたい時間つぶし、息抜きなど消極的な読み方だが、ときどき大感動することもある。単なる娯楽ではなく、大ゲサにいえば人生を考えさせられることもある。ドジなサラリーマンや売れないマンガ家が主役になったりホロリとさせられるもの、おもしろいねえ」（大学院生・25歳）◆「きらいなマンガ？　そんなこときいてどうするのさ。おもしろいやつだけを読んでりゃいいじゃないか」（中大・3年）「ストーリー・マンガの場合、あくまでも娯楽としてのストーリーの展開を楽しむので、思想的な影響などを受けない。受けるとすれば、むしろギャグ・マンガのほうであって、それは流行語からもわかる◆〝バカバカしいような状態が実は現実のほんとうの姿であったりする〟ということを暗示するようなギャグ・マンガの影響力は、ストーリーものよりも大きいと思う」（早大・3年）◆「マンガからの影響を心配する人は現実をどう見ているのかな。マンガよりもバカバカしい現実のほうが、ずっと大きな問題じゃないか」（中大・3年）

―マンガ文化考と題する、ある雑誌の特集から拾った、マンガで育ったマンガ男のマンガ考である。（龍人）

舞え舞え蝸牛（3）

田辺聖子作　梶鮎太画

おちくぼ姫（三）

阿漕は思わず、ふき出した。

『犬丸ののろま。そこをお放し。お前、主人の使いで来たと思ったら、自分もついでに売りこんでいくのかい？』

『怒らないでくれよ、おれ、真剣なんだから……。これが、ほどほどの懸想、ってもんじゃないか。典薬の助さまは姫君に、おれはあんたに。ねえ、阿漕さん』

犬丸は、哀れっぽくいいながら、じつはこんな男に限って、わりあい粘りづよく図々しいのである。顔がひょこゆがむほど、勾欄にくっつけて、

『あんた、おれのことを無教養もの、と軽蔑してるんじゃないか。おれだって、歌の一つぐらいは詠めるんだ。――〝くれないの、はつ花染めの色ふかく、想いし心、われ忘れめや〟……わかるかい、この心　わからなきゃ、お姫さまにきいてみな。誓うよ、これはおれの初恋なんだよ……』

『バカ、いやらしい、主人が主人なら、下男も下男だよ、お前さんたちはそろって色きちがいだね。お離しったら！』

阿漕は身をかがめて、青年のあたまを思いきり、紙扇でぴしりと叩いた。

扇の骨が当ってかなりこたえたとみえ、

『あいた！』

と犬丸は思わず、両手であたまを防ぐ。

『ひどいじゃないか……そんなに意地わるをすることはないだろう。女のくせに男をどやしつけるなんて、あんまりだよ……』

『あたしをみくびると、ひどいことになるよ。あたしは世間並みのお人よしの女じゃないんだから』

『わかりましたよ、これだけ、どやされれば骨身にこたえるよ。でも……』

と犬丸は、さっさと妻戸へはいろうとする阿漕を追いかけて、

『考えといておくれよ、ねえ、阿漕さん……。このごろ、町ではやってる歌、知らないかなあ。〝小車にしきの紐といて、宵入（よいり）に忍ばせわが背子よ――〟ってんだ。とてもいい、ふしまわしで、おれ拍子とって歌うのうまいんだ。酒一、二合とたべもの持ってくるから、今夜、忍んできてもいいかなあ……』

『きざったらしい、いやみな奴お帰りッ。帰らないと水をぶっかけるよ。しッ、しッ』

『まるで、野良犬みたいにいうなよ』

『お前の名は、犬丸じゃないか』

『待っとくれよ、あッあッ、阿漕さん……』

縁へよりすがろうとする犬丸に目もくれず、阿漕は妻戸へ入って、かけ金をはちんとかけた。そうして、姫君の部屋へいそぐ。

姫君は、部屋いっぱいに布地をひろげて、縫物に夢中だった。

『まあ。朝からずうっと、お仕事でございますか。そう、根（こん）をおつめになると、おからだに障りますわ』

『でも、お母さまが、たいそうせかしていられたなら……』

姫君は、やっと手をやすめ、阿漕をみあげる。――なんと、美しい姫君だろう。

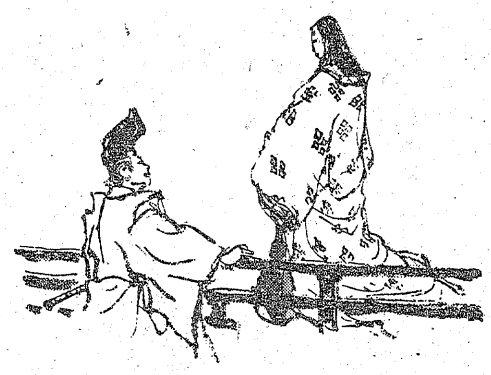

耳の不自由な方にリオンの補聴器
リオネット
（福祉法指定品）
富永電気商会
いわき市平字田町（平駅前）電㉔2496・6732

ピアノは財産です　ていねいに扱いましょう
ピアノ据え付け・修理専門
いわき梱包
いわき市平谷川瀬字堂ノ入1
TEL・㉒5525夜㉒5484

ゆびわ加工修理
貴金属宝石専門店　高根沢
平字中町18（竹林病院前）　TEL・74―6726

金融
○土・日・祝日休み
○営業時間
午前9時～午後4時
昭和信興
電（勿来）③8111代

空気枕　三〇〇円から
フクヤマ
平・2電㉔二三一七

世界の王者オニツカ アディダス（ウエア・シューズ）その他
良心的なスポーツ用品の店
遠藤運動具店
＊一流スポーツ用品を取りそろえております
平・中町7の4（大黒屋デパート前）
TEL・㉔3391㉓8134
ONITSUKA　adidas

味とかほりの店
小原珈琲館
営業時間　AM7：30～PM11：00
平・谷川瀬　鹿島街道沿い　☎21―1660

全日本屋外広告業団体連合会員
福島県屋外広告美術協同組合員
総合美術広告
イワキ工芸
いわき市小名浜花畑町16―1
電㊷5350（夜間）㊹3587

NHKテレビ ☆印は白黒

- 6・05　歌はともだち　宮前ユキ　ダ・カーポほか
- 50　きょうの福島▽N天
- 7・00　N20海外の話題
- 30　ナイター「ロッテ―阪急」＝中止の時＝7：30連想ゲーム　中原ひとみ　日下武史ほか　8：00土曜ドラマ「男たちの旅路」
- 9・30　N45N解説
- 10・00　ドキュメンタリー「サワット大佐」
- 30　音楽の広場―歌と踊りのアレサンドロフ・アンサンブル―
- 11・10　N・Cレポート
- 40　N52ローカルN天

NHK教育 ☆印は白黒

- 6・00☆テレビスポーツ教室「卓球」
- 7・00☆中国語講座「なん時ですか」
- 30　NHK文化シリーズ　美をさぐる「絵のある空間」　デザイナー　栗津潔ほか
- 8・15　教養特集「ローティーン」―新しい視点―
- 9・00　婦人百科「日本画」
- 30☆通信高校講座　地理B
- 10・00☆通信高校講座　世界史
- 30☆通信高校講座　日本史
- 11・00☆フランス語講座「エレベーターの中で」
- 30☆大学講座　歴史学「アレクサンドロス大王」

福島テレビ ☆印は白黒

- 6・00　母をたずねて三千里
- 30　ニュースコープ
- 7・00　UFOロボ・グレンダイザー「必殺／ミュータントの最後」
- 30　クイズダービー
- 8・00　8時だヨ／全員集合
- 9・00　どてらい男・激動編「ケンカ買います」西郷輝彦　なべおさみ　高田次郎　渡辺篤史ほか
- 10・00　隠し目付参上「穴のむこうは極楽か」江守徹　山本紀彦　沖雅也　大谷直子　川辺久造ほか
- 11・05　土曜ロードショー

福島中央テレビ ☆印は白黒

- 6・00　時間だよ／アイドル登場　岩崎宏美　小川順子　ずうとるびほか
- 30　ジャストN
- 7・00　ザ・カゲスター「コウモリ男の宝さがし作戦／」立花直樹ほか
- 30　ベスト3・夢の顔合せ
- 8・00　全日本プロレス中継
- 9・00　「五丁目に咲いた恋は絶対に結ばれないと人々は噂した」栗原小巻　石坂浩二　津川雅彦ほか
- 10・00　映「狙われた五人の美女」アンジャネット・カマー　デニス・ニコラスほか
- 11・45　ウィークエンダー

今夜の番組

NHK第1 1340KC

- 6・15　じょうずな話し方「話し方相談室」
- 25　ナイター　「中日―広島」＝中止の時＝7：00N◇10ローカルN天◇15ポップスコンサート「テルスター」「明日なき世界」◇57NHKガイド8：05歌の星座「ゆれてる私」「弟よ」「中の島ブルース」9：05ラジオ寄席「次郎長外伝から」
- 9・30　歴史と人間
- 10・20　若いこだま「60年代ロック特集」
- 11・05　自然とともに
- 23　夢のハーモニー

NHK第2 1540KC

- 6・00　定時制高校
- 40　続基礎英語
- 7・00　カレントトピックスN
- 15　英語会話
- 30　イングリッシュアワー
- 8・00　通信高校講座　英語A（1）
- 20　通信高校講座　英語A（2）
- 40　通信高校講座　英語A（3）
- 9・00　通信高校講座　音楽I
- 20　通信高校講座　日本史
- 40　通信高校講座　倫理・社会
- 10・20　通信高校講座　現代国語
- 11・00　スペイン語講座

ラジオ福島 1060KC

- 6・00　Nハイライト
- 15　Nデスクから
- 20　ナイター　「大洋―巨人」＝中止の時＝6：20二郎で勝負～リクエストナイター～8：00ポピュラー・ナイト・スペシャル～ライブ・イン・ジャパン・パートI～
- 9・10　夜のヒット歌謡
- 20　ファミリー・スタジオなつメロジョッキー
- 10・00　僕もスター私もスター
- 30　ヤング歌謡ボックス
- 11・00　サウンズ・ウィズ・ゴーク
- 30　さわやか青春

FM放送 ☆印はステレオ

- 6・00　日本の民謡　秩父音頭　竹刀打ち唄　豊島もちつき唄　宮津節ほか
- 7・15☆サウンド・オブ・ポップス＜ウクレレとギターで＞愛のフィーリング　つのる想い　心もよう　いとしのアンヘ
- 8・05☆NHKシンフォニーホール　クワトレーン・武満徹作曲　「タフニスとクロエ」組曲第2番・ラヴェルほか
- 9・00☆FMコンサート＜ポピュラー・アラカルト＞
- 10・20　ドラマ「夜の客」
- 11・05　音楽夜話＜ワーグナーさまざま＞

NHKテレビ ☆印は白黒

- 6・00　レッツゴーヤング　ずうとるびほか
- 50　きょうの福島▽N天
- 7・00　N天
- 20　お笑いオンステージ「ヤキモチ横丁」「減点ファミリー」
- 8・00　風と雲と虹と「欺し討ち」加藤剛　真野響子　星由里子　長門勇ほか
- 45　ビックショー　北島三郎～俺には俺の歌がある～
- 9・30　N40ローカルN天
- 10・05　芸能百選―安のうた―ふるさとのアルバム「淡路巡礼」
- 50
- 11・00　N

NHK教育 ☆印は白黒

- 6・00　サラリーマンライフ「日本人とつきあう法」「ミニ訪問」ほか
- 7・00　セサミストリート「手が使えないオスカー」
- 8・00　日曜美術館「私と岸田劉生」「今週のギャラリー」～出光・白鶴交換展より～作家＝松本清張ほか
- 9・00　NHK劇場　能「熊野」～観世流～観世元正　森茂好ほか
- 30　若い広場「海外協力隊日記」
- 11・30　あすの経営　商店経営「立地変化への対応」―テナントー

福島テレビ ☆印は白黒

- 5・30　特別狙撃隊S・W・A・T「時限爆破装置の抵抗」
- 6・30　ニュースコープ
- 7・00　アップダウンクイズ
- 30　ナイター　「大洋―巨人」＝中止の時＝7：30日本プロ野球史総決算
- 9・00　日曜劇場「船出」関根恵子　松橋登　真夏竜　村野武範　上月左知子　平田昭彦ほか
- 10・00　ラブラブジョニー　坂上二郎　大竹しのぶ　藤村有弘　井筒親方ほか
- 35　お耳後秘帳「俺は天下のお耳後」

福島中央テレビ ☆印は白黒

- 6・00　笑点▽ちびっこ大喜利▽琴の調べ
- 40　淀川長治の映画専科
- 7・00　びっくり日本新記録「ゴルフと釣りの飛ばし競争」村山実　勝呂誉
- 30　すばらしい世界旅行
- 8・00　俺たちの旅「妹の涙をある日みたのです」中村雅俊　津坂まさあき　田中健　金沢碧　岡田奈々　名古屋章ほか
- 9・00　映「わが命つきるとも」ポール・スコフィールド　スザンナ・ヨークほか
- 11・45　遠くへ行きたい「仁科明子の小京都冬の旅」

日曜夜の番組

NHK第1 1340KC

- 6・15　仲間の音楽会　愛のささやき　ぶどう畑に秋が来たほか
- 7・00　N◇10ローカルN天◇15新聞をよんで
- 30　国会討論会
- 8・30　上方演芸会　落語二題「野崎参り」「道提灯」
- 9・05　日曜名作座「あらくれ」森繁久弥　加藤道子ほか
- 35　NHKガイド
- 40　NHK特派員報告
- 10・20　ラジオリサイタル　わが祖国からほか
- 11・05　夢のハーモニー　私は私　詩人の魂ほか

NHK第2 1540KC

- 6・00　通信高校講座　地理B
- 20　通信高校講座　古典乙
- 40　通信高校講座　古典乙
- 7・00　精神薄弱児とともに
- 30　イングリッシュアワー
- 8・00　通信高校講座　音楽I
- 20　通信高校講座　保健・体育
- 40　通信高校講座　数学I（第1部）
- 9・00　通信高校講座　数学I
- 20　通信高校講座　数学I
- 40　通信高校講座　数学I
- 10・20　通信高校講座　数学II（A）
- 40　通信高校講座
- 11・00　イングリッシュアワー「私のふるさと」

ラジオ福島 1060KC

- 6・00　レース結果
- 03　こちら情報センター
- 20　ナイター　「大洋―巨人」＝中止の時＝6：20二郎で勝負～リクエストナイター～8：00歌謡曲ナイト・スペシャル～都はるみ・恋と涙のはるみ節～
- 9・10　ファミリー・スタジオなつメロジョッキー
- 40　明日をつくる中小企業
- 10・00　レコードアワー
- 30　ヤングタウン
- 11・00　世の光
- 15　世界の音楽
- 30　新生アワー
- 50　夜のファンタジー

FM放送 ☆印はステレオ

- 6・00　リクエストコーナー
- 7・15☆ラテンタイム＜アルゼンチン・タンゴ・アルバム＞ペルカル　交す盃　私を忘れないで　いつわり　小川　さらばわが草原　台風ほか
- 8・00☆音楽のおくりもの　歌劇「セビリアの理髪師」・ロッシーニ
- 9・00☆ヤングジョッキー
- 10・20☆現代の音楽＜二十弦箏の魅力＞～三木稔作曲～竜田の曲　芽ばえ　箏とオーケストラのための協奏曲　破の曲
- 11・05　名曲のたのしみ　楽園とペリ・シューマン

土曜日

◆ドキュメンタリー
「サワット大佐」

NHK・夜10・00

かつてラオス王国軍で鬼の大佐と呼ばれ雄名をはせた元日本兵、山根良人氏（ラオス名サワット）が三十三年ぶりに帰国した。

番組では、故郷の土をふんだ山根氏の心に去来するものを通して、三十三年間、彼は何のために戦ってきたのかを問いかける。長い軍人生活に終止符を打った山根氏は、五人の家族を伴って一時帰国した。

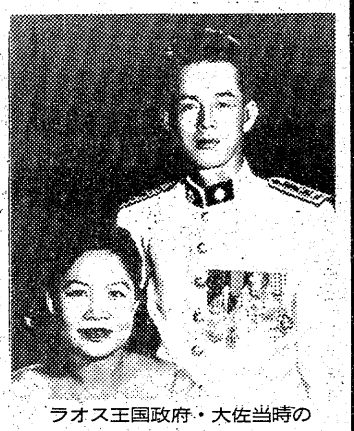

ラオス王国政府・大佐当時の山根良人さん夫妻

同世代の日本人で、山根氏ほど戦争にかかわりながら、劇的な人生を歩んだ人はいないだろう。

みもの

土曜ロードショー
福島・夜11・05

ヘッドライト

ジャンは初老のトラック運転手だが、居酒屋で働く若い娘クロチルドと知り合い、お互いに魅かれあう。ふとした事から二人は結ばれるが、ジャンには妻や子供があり、ちょっとした逢瀬を楽しむだけ、間もなくクロチルドは妊娠してジャンに会いに行くが…。

出演―ジャン・ギャバン、フランソワーズ・アルヌールほか。

どてらい男・激動編
福島・夜9・00

ケン力買います

「天守産業」が開店して半年―、客は超満員となったが、タネを明かせば、銀シャリ作戦が当たっただけのこと。ペンチ一本で昼も夜も来る客もいる。利益が全部メシ代に出てしまうという昭吉（田村亮）や馬方（なべおさみ）に、猛造（西郷輝彦）は金を残すよりも"客を残す"のだという。

日曜日

◆日曜洋画劇場
福島中央・夜9・00

わが命つきるとも

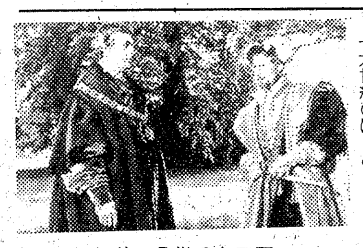

ヘンリー八世㊨とモア

十六世紀のはじめ、イギリス国王ヘンリー八世は、世継ぎの王子を望むあまり、そのころのヨーロッパ一帯の精神的首長であったローマ法王およびカトリック教会に反し、みずからイギリス国教を制定して（一五三四年）その首長となり、王妃を意のままに離婚した。現在も、イギリスはイギリス国教を保っているわけだが、歴史に名高いヘンリー八世のこの行動は、その後のイギリスの国家的繁栄にもつながる政治的な意味を内包していた。

風と雲と虹と
NHK・夜8・00

欺し討ち

原作・海音寺潮五郎、脚本・福田善之、制作・小川淳一、演出・大原誠。

良子を奪われた良兼の館では、出陣の準備に大わらわであった。気の弱い良兼も、妻・詮子のしったにあって、豊田の将門館へ改め寄せる決意を固めたものである。

その良兼のもとへ、三宅清忠が良子からの書状をたずさえて訪れた。良子は、現在たいへん幸福であるとしたためていた。

動揺する良兼を冷ややかに見つめた詮子の胸に、新たな策謀が芽生えていた。

歴史と人間
土・第一・夜9・30

一休

室町時代の禅僧・一休は、とんち話などでこどもにも親しまれているが、その実像はいかなるものであったか。

禅宗の腐敗を嘆き、奇行、狂詩でこれを風刺した一休は、女人とも交わる奔放な僧侶としてのエピソードもあるが、その個性的な生き方を、かつて修行僧の経験もある作家・水上勉氏が語る。

きき手は三国一朗さん。

ききもの

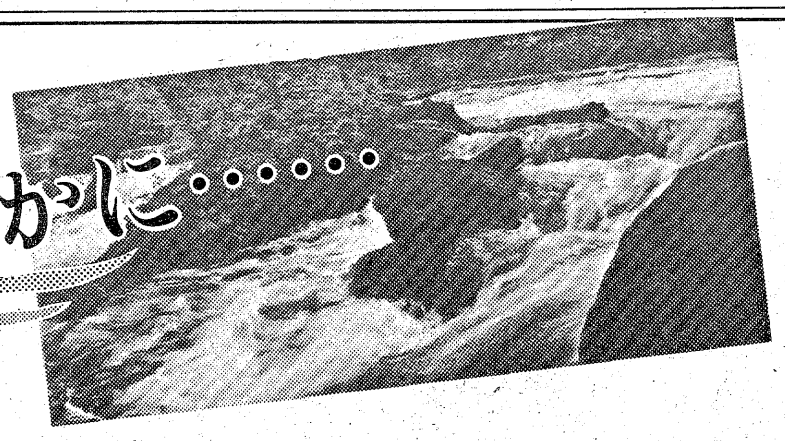

新発売！

こしあん・小倉あんの2味で
ご進物用の化粧箱入りも用意しました

- 9コ入り　1,200円
- 12コ入り　1,600円
- 15コ入り　2,000円

2色の味で……缶入り　水ようかん

お菓子の専門店　みよし
☎23－7111（代表）

ラタン・クラフト

【花かごを作る愛好家】

ヤング・ミセスに人気

手軽で安上がりが魅力

ラタン・クラフトの愛好家が急激に増えています。ラタンというと耳新しい言葉のようですが籐（とう）編み作りのこと。自然の素材で作ったとうの美しさや手作りの味が、ヤング・ミセスのセンスにぴったりで、籐編み作り教室には、OLや女学生から主婦までにぎやかです。いま、人気を呼んでいるラタン・クラフトのABCを――。

籐がインテリアとして流行

籐は東南アジアで生産されるのでは日本人の生活には昔から、なじみのあるものです。美しく丈夫で家具や刃物の柄などに使われていました。ところが、最近、ヤングの間では小物入れなどのインテリアとして流行しています。

作ってみると意外と簡単

巧妙に編んだ花かごやくずかごの籐編み製品を見ていると、素人のにわか手作りでは出来そうにないと思いがちです。ところが、籐編み作りを始めてみると、意外に手軽に出来るとあって驚くことが多いようです。「きょうが初めてですが、教えてもらいながらパンかごを三時間編み続けたら、何とか出来上がりました。持って帰れそうです」とはクラフト・ルームに通っている主婦の話。

材料費は商品の約三分の一

籐編み作りは道具がいりません。花バサミ一丁あれば十分です。あとは、材料のみ。材料は作るものによっても違いますが、たとえば、クッキー皿で七百円、手付き丸かごで四百円、とふつうのものなら千円前後で十分です。しかし、籐で実際に作られて売られているものは案外高いようです。自分で作れば、市販されている同じ商品の三分の一ぐらいの値段で上がります。この材料が安いということも手作りを楽しむ人にとっては魅力です。

パンかごの作り方

パンかごを簡単に作る方法を紹介します。まず材料として籐九芯二・七五㍉のものを約百㌘（三百五十円）用意します。堅芯四十八㌢を十五本用意します。七本と八本を十字組みにし、そこから編み出します。堅芯を二本ずつ上下しながら直径十八㌢まで編みます。これが底の部分です。次に、底を立ち上げて少し傾斜をつけ、高さが四㌢になるまで編み仕上げをします。

籐編み作りのコツは水分を含めば籐が柔らかくなること、編み出しと始末（最後の部分）の部分にとくに注意することです。

家庭婦人

ママの本棚

ことわざ題材に50点

朝日新聞の日曜版に連載して好評を博しているとともに、童画の世界でも活躍している、滝平二郎さんのきりえ画集の第五集目の作品です。この作品は、生活の知恵として民衆の豊かな経験の中から生まれたことわざを題材にとっています。

季節ごとにことわざが並べられています。冬は、「鶴は千年　亀は万年」でお正月風景を出したり、「子供は風の子」で、北風の吹きすさぶ中を走り回る子どもたちが描き出されています。春は、「花に風」で黒髪をなびかせた女性が、舞い散る花びらの中に立っている構図や、「鬼も十八番茶も出花」で明るい色調をバックにしたきり絵がつけられています。

こんな工合に夏、秋と進んでいき、全部で五十点のきり絵がおさめられています。卓抜したきり絵は、一人ひとりの表情を生き生きと見せ、だれでも郷愁を呼びおこさせずにはおかない詩情があふれています。

また、ひとつのことわざを使って小話を生み出していく中には、ユーモアも感じられます。たとえば「青菜に塩」という題材には、おねしょをして姉さんからコテンパンにやっつけられている小さな男の子と、ふとんをかかえて庭に出た母の姿のきり絵がつけられています。「青菜に塩」という題材から、おねしょの話を生み出す滝平さんのユーモア精神は、文章もきり絵も自ら担当している画集だからこそ味わえるものです。

なお、特別付録としてつばきをバックに立つ少女のきり絵がつけられていますから、額ぶちに入れて部屋の装飾に使えます。

（B4変型判。価格五千四百円。講談社）

料理

◎…チャーハンのコツ…◎

チャーハンは、まず、炊いたご飯をよくほぐすこと、ひとなべで一度に多く作らず、大量の場合は二、三度に分けて作ること、油はたっぷり使用することなどが大切なコツです。具は水っぽいものはなるべく避けて、小さく刻むとご飯とよくなじみます。また、煮えにくいものを使う場合は、あらかじめ調理しておいてから混ぜるようにします。なお、具の色を鮮やかに出したい時には塩味にするとよいが、しょうゆの方が味にコクが出ます。

つ☆わ☆り

つわりは妊娠中毒症の一種で、妊婦の体内に生ずる妊娠毒によって起こるとされていますが、はっきりしていません。つわりの症状の強く出る人と軽い人もいますが、いずれにしてもおろそかにすることはできません。

症状に注意して

◎…症状のいろいろ

妊娠初期に何の原因もないのに悪化、おうと、よだれ、食欲不振、頭重、けん怠感、微熱、便秘などの症状があらわれます。これがつわりといわれる症状です。このような症状の軽いものは、ほとんどの妊婦が経験するもので、妊娠四カ月ごろまでには自然になおるのが普通です。

しかし、症状が重くなり、気分が悪く、はき気も激しくなり、ついには胃液や胆汁あるいは血液まではき、食欲はまったくなくなり、頭痛、めまい、不眠などの神経症状が加わって、だんだん衰弱してきて、時には脳症状を起こして生命の危険に陥ることもあります。

◎…便秘に注意

つわりは、まず予防が大切で、それには便秘に注意し、毎朝の空腹時に冷水を一杯飲んだり、果物や野菜を多くとるようにするなどして、毎朝便通の習慣をつけるようにします。また、過激な運動や、あまり神経を遣うような仕事を避けます。

治療法としては、軽い場合は不消化なものでないかぎり少しずつ何度かに分けて食べ、空腹にしないようにします。また、二日以上便秘した場合は、かん腸します。

◎…栄養障害の治療

症状が進み、おうとが激しくなり食物が食べにくく栄養障害が起こりそうになった時は、早めに専門医の治療を受けるようにします。薬などで軽くなりますが重症になれば入院加療が必要になります。衰弱がひどく人工流産となれば時期を失しないよう行います。

フレッシュな
男をつくる
フィンランド・サウナ

■営業時間
早朝10時から
深夜2時まで
サウナ料金
￥800
■マッサージ
正午～夜11時
料金￥1,500
■年中無休

フインランド
サウナ
平駅前不二屋ビル3F (23) 3660

楽しい晩酌に！
特吟清酒
秘蔵子
ひぞっこ
湯あがりに
一杯やる気分は格別
清酒 鶴仙 醸造元
合資会社 松吉屋酒造店

夢をみたす
世界の味！
● 平駅前店（マルサビル3階）は
夜10時まで営業！
お気軽にご利用くださいませ
〈小宴会・ご会合などにお座敷の用意がございます〉
中国料理 盧山
平・二町目（平和通り）　電23―3321～2
平・駅前店（マルサビル3階）電74―3820

子供に多い扁桃肥大

学童の約1割占める

手術は10歳までの間に

このほど文部省が発表した五十年度の学校保健統計調査速報によると、虫歯や近視を除いて多い病気や異常として、幼稚園児から中学生までに扁桃（へんとう）肥大があげられ、学童の一割近くを占めているといわれる。

「扁桃腺（へんとうせん）は二歳ごろから大きくなり始め、四～五歳で最大となる。それからまた次第に小さくなり、十歳ではほとんど大人並みになる。だから、小学校低学年で扁桃肥大といわれても、さほど気にする必要はないが、一応、耳鼻科でみてもらうのがよい。

問題になるのは、極端に扁桃腺が大きく、そのために障害が出ている時である。年に四、五回以上熱を出したり（習慣性扁桃炎）、呼吸障害をおこしたり、まれには心臓に影響したり、血尿、皮膚病、関節炎などの全身的な悪影響が出る。扁桃の一種であるアデノイドが大きいと、口を始終あけていて大きないびきをかき、睡眠が妨げられがちなだけでなく、中耳炎にもなりやすい。

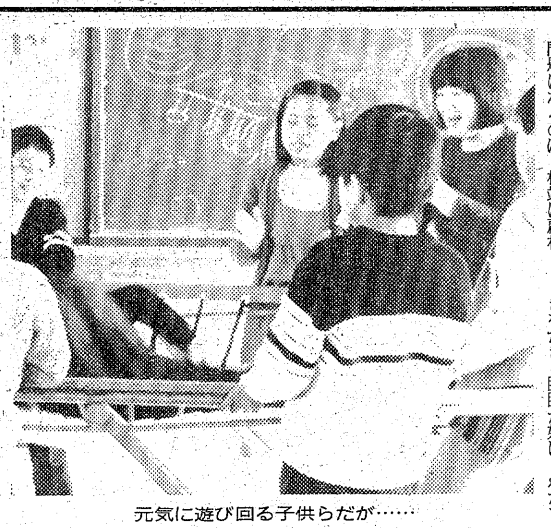

元気に遊び回る子供らだが……

このような障害がある場合、内科的な検査もしたうえで、手術となることが多い。手術は五歳以上なら可能で、子供よりも大人の方が、手術のあと出血しやすいため、五歳から十歳の間に手術を受けるのが望ましい。手術は慎重にさえやれば危険性はないので、こわがる必要はない。

炎症起こしたら完全治療を

扁桃肥大のおこる原因は、ホルモンとの関係であるとか、遺伝的なものがあるとかいわれるが、初めての扁桃炎の処置の仕方によっても影響される。

扁桃炎になると、扁桃の中にあるくぼみにうみがたまるが、それを完全にとり切らないうちに治療を中止してしまうと、ばい菌の巣になって、体が弱るとはれるという現象をおこし、肥大がなおらない。そこで、二歳ごろに扁桃炎にかかった時、薬を長めに飲んで、完全に治してしまうことが大切である。

扁桃肥大といわれただけでは病気ではないが、扁桃肥大の状態が固定して障害をひき起こさないためにも、専門医と話し合う必要がある。

実益

特年コインを集めよう

↘ぐに高値というわけではなくだんだんと上向きになってきたところだ。

どうやら不景気も底をついたのか、コインや切手類が動きはじめた。そうはいっても、す↗

「買いはいまが一番でしょう。一年もたてば値上がりは間違いないけど、といってそこまではさおえきれない人が多いから」と某切手のコイン屋サン。

そこで購入のチャンスだが、切手よりもコイン、それも現行の特年コインがねらい目だ。特年コインというのは、発行枚数の少なかった年のコインのこと。具体的にいえば、1円玉で30年、42年。5円玉が23年、24年、32年、35年、42年。10円玉は26年、32年、42年。50円玉となって30年、34年、35年、42年。100円玉の32年、34年、42年などだ。

例を昭和42年の5円玉にとると「いま千円以上で取り引きされています。十年たらずで二百倍なんだから、これから先はどうなることやら。それでもいまは金詰まりのため背に腹は…と売る人が多いんです。一年で倍になることは間違いないんだけど」とのこと。

そうと分かれば積極的にコインの年度を調べようではないか。毎日、銀行から一万円ずつ「5円玉で…」といって両替えするだけでも、手数料ぐらいの収益はあげられる理屈ではないか。

目指すコインが手に入ったら、重曹を水でねり、それをつけて慎重にみがくことだ。なんといっても〝未使用〟〝美品〟〝普通〟というように区別され、それだけでも相当な値段の相違が出てくるのだから。

自分でたんねんにみがいたりすると、なんとなくそのコインに愛着が生じてくる。それがコイン収集への第一歩となれば、趣味の世界は広がるし、また収集が増大するにつれて、キミの財産はふくれあがってくる道理だ。

「5円玉なんか」といっているようでは、大成しない。

パチンコ

ギャンブルセミナー

「電動式」攻略の3原則とは…

ことしになってついに〝電動式〟が〝手動式〟を抜いたという。つまり五〇％以上のパチンコ台が〝電動式〟というわけだ。

〝電動式〟の出現は昭和四十八年だから、その普及のスピードはおどろくべきものがある。

そうなってくると、パチンコの必勝法も〝電動式〟を主体にしなければなるまい。「よく出る台にあたり、ハンドルを固定する忍耐力があれば、シロウトだって相当に玉を出せるハズ。プロとアマの差は接近してしまった」というのは〝プロ〟を自認するAさんだ。

この人の〝電動式必勝法〟は「三原則の履行」だという。

その1　玉は小刻みに購入しない。一度に五百円から千円ぐらい。理由は「電動式は一分間に百発をはじく。スピードがあるだけに、台の選定に相当数の玉が必要」だからだ。「そのかわり、出はじめたらぐんぐんたまりますヨ」とAさん。いってみればインフレ時代の申し子か。

その2　ダイヤルの固定につとめる。日ごろから手首の強化をはかり、三十分から二時間ぐらいは、ジッと固定させられる忍耐力を身に着けること。「これは説明の必要はないでしょう。が、どんなに固定していてもパチンコは微妙だし、人間の体は完璧ではない。といっていいかげんな押え方をしていては絶対に勝てません」。

その3　下皿の玉はなるべく上皿に移さない。これは〝手動式〟にも共通しているが〝電動式〟の場合はより大切なのだ。「バランスの問題だが、下皿に玉がつまっているときは出る、というのは体験的な結果です。理由もないのに入らなくなる。ボクたちはそれをスランプと呼んでいますが、そうなるとせっかちに下皿の玉を動かす人がいますが、これは墓穴を掘るようなものです」とAさんは手きびしい。

こうなると、パチンコも「いこいの場合」というよりは「修業場」あるいは「戦場」といった感じが深い。

みんなの図書館

「大ヒットの発想　CM式はやり論」

伊藤　アキラ著
（八曜社刊・六百円）

いまや日本は〝CM文化時代〟といっていいだろう。子供たちがCMソングを歌い、流行語はCMから次々と作り出されている。

われらサラリーマンにも無縁の存在ではない。いや、これを理解することは、どこの職場でも必要なのだ。

この本はそうしたCMを根底としたヒット現象を、歯切れよく分析している。その〝材料〟は昨年の話題をさらったものばかりだ。「紅茶キノコ」「ガキデカ」「井上陽水」「榎美沙子」「ウイークエンダー」「なぞなぞ」「五木寛之」「ベルサイユのばら」「三億円事件」など。

「なんだい、これは…」と列挙したもののうち、ひとつにでも首をかしげるようでは、サラリーマンとしては落第といわなければなるまい。これらが評判になり、そして消えていく。これが現代の日本なのだ。そしてサラリーマンの生活が〝現代の日本〟のなかで息づいているのもまぎれもない事実なのだから。

さて、著者はこれらの〝材料〟を、名コックさながらの包丁さばきで料理し、読者の食欲に見事にこたえてくれるという寸法だ。

ユニークで一刀両断的な明解な風俗論、大衆文化論といってもいいだろう。反発し、共感し、そのなかであらためて、現代に生きる自分というものを考えさせられてしまう。

「オヤ！マア！アラ！サテ！サントリービール」「イチッ、ニッ、サンシ、ゴクロウサン、ロク、シチ、ハッキリ、クッキリ…」といったヒットCM。著者はこれを作ったCM作詞家だ。つまり、ヒットの担い手であり〝軽薄文化〟のなかにどっぷりとつかった〝現代人〟でもある。その分析に魅力があるのは当然のことかも知れない。ニヤニヤしたり、しかめっツラをしたりしてページをくられる読者。一読に価するではないか。

♣モーニングティータイム♣
（AM7:30～PM1:00）
•ブレンドコーヒー（厚焼きトースト付）…¥230
•ブレンドコーヒー……¥180
★営業時間★
AM7：30～PM9：00
•カフェテラス すゝき
平・田町（ひかり座前）　☎23－0567

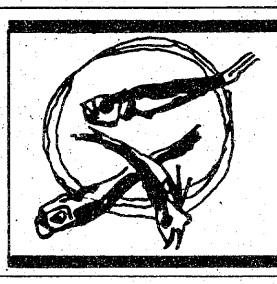

おすきな季節料理
山下
平・新田町
電74 4434

屋内外看板・装飾・企画・施行
箱岩美術広告社
営業所　平・佃町3の9　☎72 3333
本　社　平・十五町目2　☎74 6061

《緑の季節》
グリーンの新車が入りました！
◇当地区初登場の最新型車両です。チェンジは卒業後すぐ役立つフロアシフトです。（冷房付）
◇運転免許は短い教習時間と、高い合格率を誇る当校でお取りください。
◇新しい教習車と優秀な指導員が、あなたの入校をお待ちしております。

交通安全運動に協力する
公認　常交自動車学校
いわき市内郷御厩町川向10　☎26－3723・27－0901

当時は花形だったオートバイがズラリと並んで……

身心障害児の教育 どうあるべきか ⑧

教師、親が表裏一体で 情操豊かな人間形成を

内郷一中・教諭　渡辺佐京

自然は、四季それぞれの変化に富んだ景色をみせ、心の潤いと季節感を与え、我々の生活も豊かにしてくれる。

それに反し年々著しく変化する現代社会の中で、最も人間の基盤となる教育でも、マスコミ同様著しく進展し多様化された教育の方向にある。

適正就学対策委員会が組織され、教育方針が先生方にも浸透して来た。

教育の機会均等、福祉国家の国として、万民の教育の義務があり重度の心身障害をもつ人も例外ではない。そのために市教育委員会には、適正就学委員会があり、心身の障害をもつ児童・生徒の適正な就学について相談する仕組みになっております。

適正教育は、個人に即した多くの教育方法があります。知的能力にあった教育、身体の障害には障害に対応した教育を適正にし、将来、社会人として職業人としての自律心を培い、自活できる人間の形成をめざさなければならない。そのためには、教師も親も子供のため表裏一体となり、また、あからさまに話し合い、建設的な意見と思索の基で将来の結実をめざし協力しあわねばならない。子供をさて置き親の見栄坊や世間を気にし、子供の可能性の芽を摘むようであっては、現代社会に適応できない人間をつくりだす結果になり、子供の不幸にもつながると思える。親の勇気と信念をもって、真の適正なる教育にあたってこそ、子供の真の幸福があるのではないのだろうか。

一方これからの適正なる教育の方向として、五四年度より各県に養護学校設置が義務づけられ、心身障害児教育の多様化に対応できる態勢が徐々に推進されて来ている現状である。そして、学齢期の全員が就学し教育を受けるようになることも近い将来にくると思われる。

全員就学することにより、多くの問題も予想される。その一例として、遠距離のため、通学困難な場合、最寄りの学校へ入学することも考えられる。また東京都の方針のように全員入学となると、校舎教室不足から最寄りの学校では軽度の心身障害児の教育にあたらねばならないことも考えられる。このような態勢の中で、すぐにでも対応できるように我々教師全員が、適正教育全体の共通理解のもとで社会的な偏見をなくし、人間としての幸せな生活ができるよう芯があり、情操豊かな人間形成をめざし、日々の教育にあたることが我々教師であると思える。

また社会にあっては、地域全体の人々が、心身障害児に対する理解をもち側面から援助する思いやりと協力があってこそ、平和な住みよい明るい社会を築くものであると信じる。

いわき市においても、四八年より二年間、特殊教育推進地区に指定され研究を進めて来た。ともすると忘れられがちな児童・生徒に対し特別な指導を施す事で子供の眠っている能力を引き出し、その伸長をはかる教育の推進に全力投球をして来た。その結果、小・中学校には

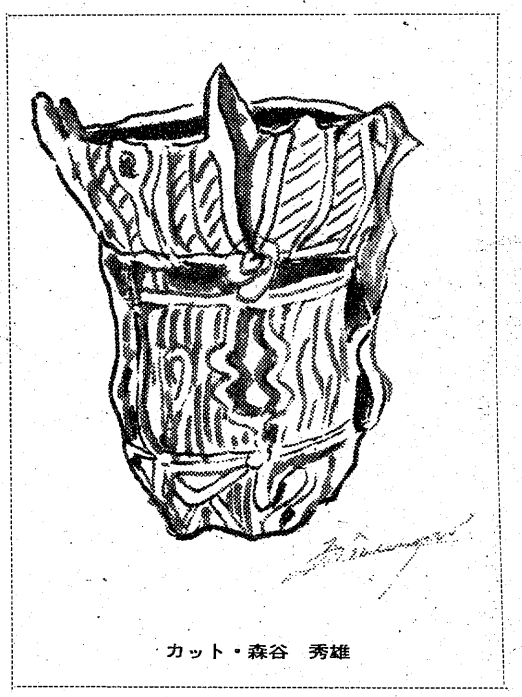

カット・森谷　秀雄

懐無限郷 思い出のアルバム ⑮

7人の"カミナリ族" 大正末期 警察から大目玉

「平町のオートバイマニヤ七人が、赤井岳の残雪を飛ばして頂上を制覇した。七人のサムライは織田安次郎（織田輪店主人）鈴木弥太郎（エビスヤ自転車店主人）松本貞雄（四町目のマツモトヤ）草野多四郎（鎌田の農家）猪狩六平（田町の古物商）金井度十郎（織田の店員）」というもので、"カミナリ族"の元祖である。

富くじで一万円当たる

いわき市平・正月町四二、星野モーター商会の星野忠三さん（七三）が、南町の織田輪業店（店主織田安次郎）に入店したのが大正九年であった。店主の安次郎さんは、先代織田歯科の豊太郎先生の実弟。若いころ満鉄の機関手をやっていたとき、「富くじで一万円」があたった。米一升が三十五銭に値上がりしたと、"全国的に米騒動"が発生したころの一万円は、目の玉が飛びでるほど驚きの大金だった。危険なのでその日のうちに帰国し、自転車屋を開業、町中の大評判となった。舶来自転車販売の元祖は釜屋で、自転車は改軍されていた。

サイドカー乗り回す

大正十二・三年ごろからオートバイが入荷したが、インデアンは千円、プリンスが八百円。いまの金額にすると一千万円。庶民にとっては高嶺の花だったが、早速インデアンに飛びついたのが、五町目の三光堂靴具店の山田信次さんだった。サイドカーを乗り回したのは織田歯科の豊太郎先生、若松医院の信吾先生、高久の小錦は酒の配達に使っていた。

音で馬が暴れ出す

星野さんは、耳をつんざくクラクションと排気音、くるった暴走族が渦巻く現代の世相の中に『私たちも若さにまかせて飛ばしたものでした。得意になって帰ってきたら、この野郎――いま警察からオートバイの喪（ごう）音で馬が大暴れした。気をつけないと罰金をとるぞと電話があったとおやじからしかられたものだ』と昔を追想する。

文明の利器が大活躍

昭和の初め、堀江工業（江口忠一社長）が、宇都宮市の橋梁工事現場で東京の請負業者といざこざがあり、出入り触発の危機感をはらむ急電があった。その時、サイドカーに刀剣、仕込杖、猟銃を積んで七日町の出張所まで飛ばした。そのころ盛んだった堀江工業は、石城から青森まで愚連隊を二、三百人も召集し、正に修羅（しゅら）場化しようとした寸前の騒ぎである。赤井岳の火事には、消防団長を乗せて仁王門のところまでサイドカーで登った。大木の青い葉が、パチパチと音を立てて燃える姿は勇壮だった。とにかくオートバイは、時代の寵児（ちょうじ）であった。看板の英・米・仏・伊の自働自転車東北代理店、その名も「スパルタ商会」は愉快な話である。

（いわき短大地域経済研究所長　斎藤伊知郎）

×××

×××

ご宴会に…ご会合に…ご家族連れで
お座敷をご利用下さい
香港仕込みの本格的な味!!
中国料理 鳳翔（ほうしょう）
平駅前（白銀町・高橋ビル）TEL・23―0251

いわき民報縮刷版4月号予約受付中
創刊30周年記念事業
毎月発行（20日ごろ）
《限定版ですのでお早目にどうぞ》
●保存が手軽で生きた資料として過去の情報・データが簡単に調査できます
●スクラップや合本の面倒な手間がはぶけます
●入賞・受賞などの記録が長期保存できます
●結婚日・誕生日記録などに好適　利用価値はバツグンです
毎月配本いたします
●B5判（本紙半分大）300ページ
●上質紙
美麗なオフセット印刷
定価一部　1,800円
6カ月　10,800円
（前納の場合 9,000円にサービス）
●タテ27センチ　ヨコ19センチ
表紙には いわき市の国指定重要文化財 観光写真など特集
●お申し込み お問い合わせは　いわき民報社　本社 平・田町 ☎㉓1666
小名浜支社☎㊷3560　常磐支局☎㊷2380　勿来支局☎02466②2903

流通の拠点 小名浜港の両断面

国際貿易港と遠洋漁業基地 ②

重要港湾の位置と後背地

陸上交通網の整備と工業用水確保による東北地方屈指の臨海性装置工業の総合コンビナート建設の槌音は高い。後背地域の発展と港湾施設の近代化、合理化から移出入貨物が増大、四十八年における港湾取扱貨物量は八〇一万九、一五五㌧。入出港船舶も、大型内外船の大幅な交流で四、〇六三隻（内航船三、五〇六隻・外航船五五七隻）、一五四万七、三九八㌧と驚異的にふくれあがり昔日の面影は全くない。東北各港との年間貨物取扱量、輸移出入の対比と主な輸移出入品目は次表のとおりで、東北一の商港として優位にある。その貨物輸移出入の対比では移出が、わずかに三〇％で、移入四九・六％の三分の一に足りないという一方交通的な現実は、まだまだ未開の魅力を包蔵している姿であり、未来観に輝いている。

東北五港の年間貨物取扱量順位①小名浜　八〇一万九、一五五㌧②塩釜　七三三万㌧③八戸　五一五万㌧④四七七万㌧⑤青森（青函連絡船で別格）

小名浜港（四十八年一月～十二月）実績

▽輸移入　六、一七三、二一七㌧（主な品目＝亜鉛・銅鉱石・燐鉱石など鉱産品、原木など林産品、原油類。）

▽輸移出　一、八四五、九三八㌧（主な品目＝アンモニア水、尿素など化学

東北随一の貿易港に

富士興産 53年には日産9万バレル

工業品、鉛鉱。）

団地・好間中核工業団地が稼動すれば、港勢は想像を越えて進展し、名実ともに東北一の国際貿易港としての地位を高めることになる。富士興産小名浜油槽所は、この地に五十三年四月に操業を開始する。その時点で、原油を蒸発溜する油精製は日産九万㌭（重量一、一四八㌧）となる。一㌭は一五九㍑。ドラムかんは一本二〇〇㍑だから九万㌭は、ドラムかんで勘定すると七万一、一四八本となる。その経済効果は、巨大煙突が林立し、見るからにすさまじい地域社会の臨海性重化学工場に対する燃料の供給優先であり、安全供給というのがネライ（いわき市企画開発部開発課）。現在、接岸できるタンカーは五、〇〇〇㌧限度。これが対応策として八万㌧級大型タンカー係留施設として第二西防波堤（水深一五㍍）にCバースのドルフィンを設置、タンカーの原油は油底パイプラインによって陸上タンクに送油貯蔵される。現在、小名浜港の重油、ガソリン・ナフサ・灯油等の燃料輸移入は一〇〇万三、〇〇〇㌧は、現地製油供給の算術となる。そして、富士興産の進出と相まって、来るべき関連産業の誘致は大いなる関心事である。それとともに、船舶入出港の激化は、海難事故の多発も想定されなければならない。〝油攻め〟は必至であり、これら公害対策が今後の課題として押しかぶさってくるのだ。「赤潮」の臭いが、なんとなく市民の鼻につたわる。

【注】富士興産株式会社（本社東京都千代田区永田町二の四の三）、昭和二十四年設立後資本金三、四〇〇万円、従業員一、〇四七人。現在資本金三〇億円、主な工場は和歌山県海南市・千葉県船橋市・福島県いわき市。

（いわき短期大学地域経済研究所・斎藤伊知郎）

（つづく）

8万㌧級タンカーを横付け

小名浜港湾施設の総合的な近代的整備計画に基づき第一・第二西防波堤の延長、木材専用ふ頭、さらに5～7号、藤原、大剣等各ふ頭外郭施設の整備が強力に推進される。またこれら、ふ頭用地の造成と併せ、既設工場群のコンビナート形成計画がすすめられている。完成も間近い大剣工業団地二三〇㌶（七〇万坪）に常磐鹿島工業

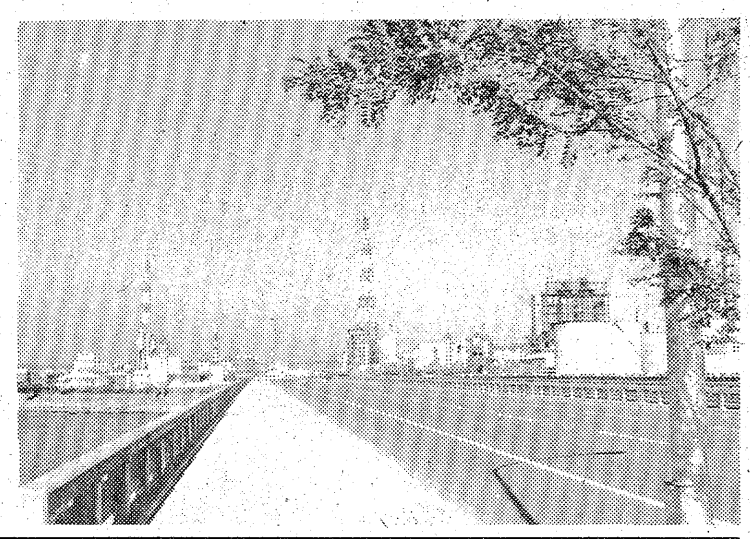

【臨海性重化学工業地帯と石油コンビナートを結ぶ道路は　まるで外国にでも来たような感じに誘われる】

浜若葉俳句会

清崎　敏郎選

特選句

魂棚に句をも手向ける回向かな　佑泉

蜘蛛の囲にかかりし蝉の鳴きじゃくる　柚花女

一灯に足る吾が喜しちちろ鳴く　美代子

立葵咲きのぼりつめ家貧し　昔巳

ゆるやかに夏帯締めて母在す　ゆき

風鈴の鳴り競ひつゝ土産品　耕堂

賑やかに洗はれている彼の墓　光耕

夕端居ひとり静かな刻が好き　美代子

風来れば驚草の花もつれ合ふ　昔巳

一斉に稲の花咲きお盆来る　ゆき

百姓の足跡らしき露の道　木兎

夕端居いつともなしに路地に老い　美代子

藍浴衣縫ふ妻の指いきいきと　真砂常

平ひこばえ会

―4月例会―

廃屋に哀しみありや桃の花　佐野美久代

赴任先春雪舞ふと娘の便り

園児らのちぐはぐ列び薮坊主　荻野　秀峯

野も里もまろく包みぬ春の月

走り根に靴脱ぐ花見桟敷かな　木下　木兎

初蝶の女土工によそよそし　坂本　麦秋

立寄れる茶房にどっと花疲れ

花冷えや店の紅茶のいやに熱く

初蝶や風にふつかりながら舞ふ　大方歩山子

工事場の土新しき春の雨

子の画く紙に蝶々と母の像　義人の碑囲みてこだ落椿

桜咲き柳青める駅の土手　桃畑枝の低きに花溢れ

久し待つ初孫抱きて桃の花　国玉　碧笑

駒犬の社の静けさ椿咲く

嘶れり七本椎の史蹟にも　坂下りて隣へ遠し桃の花

切株に黄蝶沈みていつか消ゆ　一声院居士の眠れる椿散る

縁談の客をとりもつ桜餅　中根　昔巳

賜りし椅子に余生の春惜しむ　灯の入りし老舗の明るき春の雨

吾が追ひ敲く白蝶の肩透し　三ツ葉摘む農婦と語る蝶の昼

老寡や義人の碑読む耳許に　遠藤吉天子

桃と梨野を紅白に分けて咲く

入学を待つ教室の桃の花　吉村紀一郎

春愁や掃げば女の塵少し　涌井美和子

岳よりの風もおさまり桑を解く

迂回するバスの広場や梨の花　佐藤伊津女

里の子は京に出たがる山桜　加沢　松嶺

鶯と歩を止めあとはだまりこむ　黒井はるみ

遠目にもたしかに桜ぶくらめり

耕耘機つかれて戻る桃の花　飯田　爽月

月あげて峡へ傾く梨の花　大和田紫浪

綿引伊佐矢　吉田　茂堂

三浦　子風

（後記）

四月十八日（日）上平窪公民館に四月例会を開いた。県道から少し入った梨畑の中。自動車の音も届かず、梨花の消毒機のエンジンの音と、際立ってよく透る鶯の声だけ。

そぞろ歩けば、菜の花、大根の花、タンポポ、犬ふぐり、椿、梨の花、桃の花、自然の春の花園である。空は花曇り、汗ばむ額に来る風は少し冷えをもつ。静かな、楽しい一日であった。

（碧笑）

らくらく　メーカークレジット　3回払い～20回払い
カメラ月販（株）加盟店　カワノカメラ店　平・中町・大黒屋近く　TEL・74―7557

ファッションクリーニング　白銀ドライクリーニング　いわき市平字白銀町　☎74―6074

庭石　庭木　庭木手入　造園請負　県知事許可般―50第8535　吉田造園　いわき市平字北目町127　電(74)8457

人の和で企業が伸びる　ユニフォーム　白衣　作業服　事務服　ユニフォーム総合商社　株式会社タカハシ　いわき市内郷御厩町久世原（6号国道、共立病院前）電(26)2910

平・田町（西村横丁）　鈴木耳鼻咽喉科医院　鈴木　知水　TEL・(74)2613

救急指定病院　労災保険指定病院　財団法人　竹林病院　院長　竹林貞吉　所在地　いわき市平字堂根町　電(23)二三三一代　整形外科・外科・内科　小児科・理学診療科・放射線科

内科　胃腸科　産科　婦人科　額賀医院　医師　額賀大　バス・四倉五丁目下車電(32)二八三九（受付）・(32)四九六〇（病室）　広野分院＝広野町農協裏　電広野三三二一

内科　小児科　放射線科　福地医院　院長　福地摂男　いわき市平字才槌小路　電(74)八四五五

野崎整形外科　院長　野崎隆滋　いわき市常磐湯本町三函（元山形屋）電(42)2133

内科・循環器科・消化器科　大峯内科医院　院長　大峯英昭　いわき市平・下の町三ノ三　電(74)三二三二

精神科・神経科・内科　医療法人　長橋病院　院長　鈴木将夫　いわき市内郷御厩町　電(26)三五二六代

世界への挑戦

平出身 慶応大 小野栄重君

学生英語弁論で世界一

ハワイ日記

突然舞い込んだ話で

ロッキード事件を内容に

今年の二月突然、元英語弁論クラブ委員長の柴田氏から、「おまえハワイへ行ってみないか」と話しかけられた時、最初さっぱり意味がわからず、「なぜおれがハワイへ行かなくっちゃならないんです」とたずねたのも、今は懐かしい遠いことのように思えてくる。

「詳しいことは後で話すから今晩電話してくれ」例の彼のそっけない返事に、私の一生の上での一大事が起こる前ぶれをいったいだれが予期できたであろうか。

その夜の電話は、次のような内容であった。「もしもし柴田さんですか。実は今日の昼の話を詳しくお聞きしようと思ってお電話したのですが」「ああ小野か。実はな、先日ハワイ大学から、『世界学生英語弁論大会を開催することになり、日本からぜひスピーカーを送ってほしい』という内容の手紙を受け取ったんだが、おまえひとつ世界へ挑戦してみる気はないか」この時、これこそ私が長い間待ち望んだ何かだということを直感的にからだ全体で感じ、一瞬武者ぶるいした。しかし返答は慎重に、「すばらしいお話ですが、ちょっと考えさせて下さい。後ほどお返事いたします」この時、もうハワイへ行く決心をしていたのは私の性格を少しでも知っている人には、恐らく見当がつくことであろう。

さてスピーチ作成の準備が始まった。内容が国際的である必要があるので一時戸惑ったが、ちょうどそのころ、例のロッキード事件が起こり、これと去年の「信頼への道」シリーズをミックスさせようと決心し、タイム・ニューズウィーク誌からのソースを基礎に八分間のスピーチを作り上げたのであった。準備は万全である。外人にも原稿は見てもらった。家族・親類・地元いわきの人々、友達、その他たくさんの人々の声援を背に受け、出発の日を心静かに待った。

元気いっぱいハワイへ向かう

（4月11日）

いよいよ出発の日がやって来た。単身、初めて海外へ飛び立つというので若干の不安はあったが、羽田空港でのレセプションで多くの人々から勇気づけられ、元気一杯ハワイに向けて、世界に向けて飛び立ったのである。

時差が19時間あるので、出発が十一日の夜十一時ごろであったが、ホノルル空港に到着したのは同じ日の朝十一時ごろであった。空港では、スピーチコミュニケーション学部のドナルド教授を始め、ハワイ大学の学生数人が私を出迎え、軽い昼食を取った後、ハワイ大学の寮であるゲートウェイ・ハウスへ向かった。

私の部屋は二人部屋で、アメリカ本国シアトルパスィフィックカレッヂのマイク君と一緒になった。マイク君らは女性三人、男性一人、それに教授夫妻と一緒に乗り込んで来たのであるが、単身でやって来た私にとって、彼らはなくてはならない友達になったのであった。

予選で精いっぱい訴える

（4月12日）

大会が始まった。

（Persuasive Speaking）部門の参加者二十数人が、五～六人ぐらいずつ各会場に振り分けられ、第一次・第二次予選がそれぞれ異なった審査員の前で行われた。第一次予選で一番目に発表させられた私は、とにかく、日本の代表として堂々と心から話そうということに気を配りながら全力を尽くした。

この日は自分の事で精一杯で他人のスピーチ等に気を配る程余裕はなかったのであるが、外人が話すスピーチを聴いているうちにあることに気づいたのである。それは、確かに英語を母国語としている人達だけに話す英語も流暢ですばらしいのであるが、ただ言えることは、聴衆に心から訴えかけ、理解させ、興味を抱かせ、賛同させようとする根本的な態度に欠けているように思えたということである。それがためにスピーカーからの一方通行に終わり、説得力に欠けたと思われる人が多々見られた。これが私との決定的な相違点であったように思える。何よりの証拠に、私のスピーチを聴いて思いがけず、他のスピーカーはもちろん、審査員までもが絶賛の言葉を私に送ったのであった。この時私の心の中に、これからの第三次予選、そして決勝への自信みたいなものが、わずかではあるが次第に盛り上がってくるのを感じた。

ワイキキのビーチで英気を

（4月13日）

この日は第三次予選が行われた。先日得た自信と私の乗れば乗るほどスピーチがうまくなる性格とで落ち着いて話すことができ、夕方の決勝進出五人のアナウンスを待ったのであった。

アナウンスまでかなり時間があったので、私は友達と一緒にワイキキのビーチへ行き束の間のバカンスを楽しみ、会場へ戻った次第である。今考えてみると、なぜあれ程冷静でいられたのか不思議なくらいである。会場で呼ばれた五人の中に私の名前があったのがなぜか当然のように思われ、ここまで来れば世界一しかないと心に誓ったのであった。

決勝で聴衆の興味をとらえた！

（4月14日）

決勝の日である。みんなの目が私達五人に注がれる。私は二番目に発表する。さあ私の番だ。みんな私を注目する。それもそのはず、私だけが英語を母国語としない日本人だ。

Do you have any friends you can trust with all your hearts?)

始まった。俗に言う小野節の開始である。この瞬間、私は聴衆の興味を完全にとらえるのを感じた。こうなればこっちのものである。乗りに乗った。最高の出来である。

「…I paid 120Yen」終わった。注＝（信頼への道」のはじまりは、渋谷～新宿間のバスに乗ったとき、六十円のバス賃がなくて当惑した際、運転手から「今度乗るとき倍の百二十円支払って下さい」といわれ、見も知らぬ人間に信頼されたことに感激、この話をポイントに社会をよくしていく上で人間同士の信頼感がいかに大切かを訴えたもの）ものすごい拍手である。私はこの時すでに結果を予期していた。

夕方、いよいよ最終結果の発表である。さあ（Persuasive Speaking）部門の発表である。3位が発表された。2位が発表された。もちろんみんな外人だ。残るは1位である。アナウンサーの長い前置きがある。一瞬、どよめきが起こった。なにが起こったのかわからない。みんな私の顔を見る。友達が踊り上がって喜ぶ。KEIOという言葉が微かに耳に入った。優勝だ。世界一だ。夢のようである。トロフィーを片手に手を挙げ、みんなの声援にこたえた。拍手はいつまでもやまない……。

すべてが終わった。私は自分がしでかした事の重大さにおびえた。相手は英語を朝から晩まで話す外人だ。彼らに勝ったことは何を意味するのか。これに対する答えは、夜、お祝いのパーティーが終わって一人ベッドの中に入ってから浮かんできた。心から訴えようとすることの尊さに国境はないということを……。

翌日からやっとバカンス

（4月15～17日）

さあ羽をのばす時が来た。ハワイ大学の学生が車で迎えに来る。バカンスの始まりである。車が快適にハイウエーを飛ばす。ハワイはすばらしい。海がきれいである。緑にあふれている。空気がおいしい。空は真っ青である。車は島を一周する。私はここで多くの友達を得た。多くの事を学んだ。これこそ大学生活ではないか。私は男が何かをやり遂げた時に感じる独特の充実感を味わった。この気持ちをいつまでも大切にしたい。むしろ新たな人生の第一歩にしたい。

トロフィーを持って帰国

（4月18日）

いよいよハワイと、たくさんの友達と別れる時が来た。みんなからレイを首に掛けてもらった。胸が一杯である。別れの言葉など言いたくない。またいつかきっと会える……。

飛行機の窓から見えるハワイの景色がだんだん小さくなっていく。ふと今まで起こったことがもしかしたらすべて夢だったのではないだろうかと感じられた。しかしバッグには優勝トロフィーが入っている。夢ではない。

人生の大きな収穫を得る

（4月19日）

日本が見えてきた。日本はやっぱりすばらしい。早くみんなの顔が見たい。早くみんなと話したい。

（終わりに）

私がこの大会で得たことはあまりに多すぎる。なにからどう話していいのかわからない。しかしこれだけははっきりと言える。それは、自分から積極的に働きかければ、それだけのものは必ず得られるということである。このことは、私の一生に大きな影響を与えることになるであろう。

最後に私を励ましてくれた先生、外人、友達、その他多くの方々に、心から感謝したい。

―終わり―

（平字四町目・慶応大学四年）

【見事に栄冠を射とめた小野栄重さん】

明後日(月)から上映中
人気復活！若大将シリーズ
―第2弾―
加山雄三
若大将まつり
銀座の若大将
若大将対青大将
24日～28日
二人の恋人
29日～
ゴー！ゴー！若大将
★毎土曜日オールナイト★
6月8日まで
23日(日)まで上映中
エデンの海
あいつと私
絶唱
お見逃しなく！
東宝
平駅前
平東宝
でんわ(74)6811

仙台陸運局認可
YAMAHA 日本楽器製造株式会社 指定ピアノの引っ越しは！
ピアノ輸送修理に関する
すべてのご相談を賜ります
有限会社
深谷楽器配送センター
■本社　郡山 0249(51)3327
■いわき出張所 平中神谷 0246(34)4849
■福島連絡所 0245(46)6394
0246(34)4849
特殊ピアノ保険完備
東北初のピアノ全塗装
全国ネット
日本ピアノオンライン指定店

おいしい かまぼこ
（無漂白）
源氏
株式会社 志賀四郎商店
いわき市平薄磯字中街11 ☎(39)3500代

カールカール
キャンペーン
■期間 5月9日 ↓ 7月31日
いま素晴らしい
プレゼントを添えて
3,000円
お楽しみ
Wプレゼント付
SUMMER CAMPAIGN
実施中
■フェイシャル・システィーヌ＆カット■
ハリウッド美容室
平・田町・並木通り　☎74－5249

安い買い物が高くつく？

跡断たぬ駐車違反

植田駅前

すぐそばに駐車場　反則金5千円が待つ

安い買い物をしにきたつもりが、駐禁違反（五千円）で高い買い物についた！。いわき南署は植田駅前区画整備事業に伴い、植田駅前通りを四月から駐車禁止の規制地区にした。すぐそばに駐車場があるのに、植田ショッピングセンターやその周辺の店で買い物する客が、〝ちょっとだから〟と違反するものが跡を断たない。同店といわき南署は、事故を誘発する駐車は絶対やめてもらいたい―と呼びかけている。

植田駅前の区画整備事業によって、駅前周辺の道路が整備拡張され、道路がよくなるので、昨年七月ごろから駅前新興会など商店主から「駐車禁止にしては」と、いわき南署に要望があって同署が検討、十一月に駅前商店、団体などと二回にわたり交通問題懇談会を開き、交通規制の駐車禁止と速度制限に踏み切った。昨年十二月末に標識を取り付け、今年一月から指導と広報を実施し、三月十五日から取り締まりを行った。

同指定地域での事故はなかったが裏通りで物損事故、接触事故の発生、駐車車両前後からの飛び出しも多く発生している。特にいわき南署では駐車車両（駐車違反）の陰からの飛び出し事故を防ぐことに四月から力を入れ、日常の取り締まりのほか毎週土、日曜日に一斉取り締まりを実施している。

この結果、すぐ移動したドライバーを除き、何回も店内呼び出しを行い、数分たっても移動しない悪質ドライバー（車両）に反則切符切っているが、毎回十台以上の違反があるという。

一方、植田ショッピングセンター、イトーヨーカ堂植田店では歩いて一分位の四カ所に五百台収容の駐車場を完備しているが、四カ所とも六〇～八〇％の入り。また、同店入り口二カ所の中央付近には「駐車場を利用して下さい」と大きく張り紙して呼びかけているほか、違反車両のナンバーを店内放送で呼び出し、すぐ移動、駐車場利用を勧めている。

だが、駐車違反者は同店入店者だけではなく、違反場所に車を置き、喫茶店やその他の店に行く者もいる。

良い物を安く買うつもりが、五千円の反則金。楽しいショッピング気分までぶちこわしにする者が跡を断たない。

植田駅前の駐車禁止地区

「はだしのゲン」映画会

他人事でない原爆の子

県教職員組合いわき支部主催、市、市教委、本社後援の「はだしのゲン」映画会は六月二十日午前九時半、十一時五十分、午後二時十分の三回上映する。

映画「はだしのゲン」、原本のマンガ本＝中沢啓治作＝を広島市では小学校の教材に使用しているが、これを映画化したもの。

世界で唯一の体験国日本にあって、原爆の痛覚を国民のものに再認識をねらった。内容は被爆直前までの戦時下の日本人の生活と、それをとりまく戦争の影に相当スペースをさき、戦前の生活を子供たちや新しい世代に知ってもらえる記録といった要素もある。そして原爆、その後の生活。

楽ではなかったが幸せな生活が一発の原爆でけしとび、父や姉や弟が家の下敷きとなった。ゲンはどう立ち直っていくか。原爆から逃げたゲンだったが、母の死をきっかけに、原爆許すまじと立ち向かっていく小学校二年生の物語。

前売りは一般六百円、中学生五百円、小学生四百円。

新会長に藤野さん

立町子供育成会

いわき市内郷内町立町子供育成会（佐藤定明会長）はこのほど、五十一年度の総会を開き、今後一年間の行事予定などを決めた。また、席上、任期満了にともなう役員の改選が行われ、新会長には藤野伝男さんを選出した。

副会長以下の役員は次の通り。

▽副会長＝照井正義　砂押吉政　石井聖一郎▽会計＝大内一男▽会計監査＝佐藤繁芳　佐藤信衛▽行事部＝藁谷康次　吉田幸一▽体育部＝星健　野沢広基▽教養部＝藁谷利男　菅原正勝▽補導部＝藤谷義一　砂押文男▽顧問＝馬目太久　武田留次郎　宮川武夫　桑原高志

相変わらずの人気〝電気病院〟

東北電力小名浜営業所　全治器具は約千件

東北電力小名浜営業所（岩間豊治所長）は二十日、いわき市小名浜の南富岡公民館で「電気診療所」を開き、地区民から持ち込まれた電気製品を修理、喜ばれていた。

同営業所では、「管内の住民に奉仕しよう」ということで、昨年七月から月一回、各地区の公民館で開設しており、この五月で十一回目となった。これまで名医にかかって病気の治った患者？は、千件近くにもなった。

この日同公民館には照明器具、電熱器、ラジオ、テレビなど十九件が持ち込まれたが、地区民が所員から電気のミニ講習を受けている間に修理でき、「助かりました」と喜ばれていた。

なお、同営業所では、持ち込まれた修理品で一番多いのはコードで、それも断線がほとんどのため、「さし込みから抜くときは必ずプラグをつまんでほしい」と呼びかけている。

2年目に入った電気診療所＝南富岡公民館で

若者も驚く老人パワー

金山公園、歩道橋を清掃

いわき市金山町・金山長寿会（海老根二郎会長）は二十一日午前九時から、同町にある安寿姫・厨子王遺跡の銅像付近一帯のほか、運動場、6号国道にかかる歩道橋の清掃奉仕を行った。

今回の奉仕作業は同長寿会事業の一つとして、先週金曜日（十四日）に続き二回目。前回は6号国道の両歩道上にある花壇の草むしりとカンナ四百本の植え付け作業、設置されているクズカゴの補修を実施し、同国道を通行する歩行者やドライバーから〝ずがすがしい気分だ〟と喜ばれた。

第二回目の清掃奉仕は午前九時から、会員二十七人がカマやホウキ、ノコギリ、トイシなどを持って集合。安寿姫・厨子王遺跡周辺の雑草をみるみる間に刈り取って焼却、観光客が残していった空きカン、タバコの空き箱、吸いガラを拾い集めた。また、松の木にのぼって枯れ枝を伐採するなど、とても老人とは思えないような働きをしていた。引き続き運動場の雑草に除草剤を散布したり、歩道橋の清掃も行い、見違えるように美しい環境を取り戻した。

【金山長寿会の清掃奉仕作業】

ヘアさん

8678　中島安男

くらし随筆

山海の珍味

辻　淳一

植田に住んで覚えたものに、浜ボウフウがある。新舞子付近は今年もボウフウ採りでにぎわったそうであるが、勿来の須賀海岸に現在の防潮堤が出来る前、家族づれでのりのおにぎりを持参し、何度かとりに行ったことがある。とりたての新鮮なものを酢ミソにし、一杯やった時の味は、いまだに忘れないでいる。

一方、山のさちとしてゼンマイ、ワラビ、タラボ等々、数えきれない産物がある。しかし残念なるかな勿来、植田の海岸付近の山々は、相つぐ各種の土地造成で緑が奪われ、山菜採りの楽しみも半減してしまった。

◇

コダマ貝にしろ、ゼンマイ、ワラビにしろ、とり始めるととまるところを知らずとりたくなるのが人情である。人間とは妙なものである。とらなくとも餓死するようなことも、ないだろうが。

（常磐共同勿来火力発電所）

作業環境測定士の試験

24日から受験申請受け付け

作業環境測定法が昨年八月一日に施行されたため、①粉じん屋内作業所②放射性物質取り扱い作業所③特定化学物質製造及び取り扱い作業所④鉛業務作業所⑤有機溶剤作業所―では、作業環境測定士の有資格者がいないと「粉じんがどのくらいあるか」などの測定ができないことになったが、その資格を得るための第一回試験が七月二十四日（一種）、二十五日（二種）に東京の立教大学、拓殖大学で行われる。

受験申請書の受け付けは二十四～六月五日（当日消印有効）まで、提出先は東京都港区芝五丁目三五ノ一、産業安全会館内、作業環境測定士試験協会。受験料は一種五千円、二種四千円。詳しくは、いわき労働基準監督署へ。

成人式晴れ着　振り袖・付下げ新作展

77 山翠会　早期ご予約承りの会

■とき　5月23日(日)～30日(日)26日(水)は休ませて頂きます
■ところ　弊　店

特典
●成人式晴れ着（中振り・付下げ・帯・地袢・和装小物）を15万円以上お買い上げの方には記念品として佐賀錦の草履バッグセットまたはショールを進呈させて頂きます
●現金でお買い上げの方に限り　中振り袖用正絹胴裏をサービス（期間中のみ）
●分割払いご希望の方は気軽に係員にご相談下さい
●申し込み方法　印鑑ご持参下されば　簡単にご契約できます
●支払い回数　3回・6回・10回

趣味のきものと帯　山吉呉服店　たいら字四町目　旧本局前　☎74―2268

おらが知事木村さんを囲む

いわき地方経済懇談会

鹿島街道緩和対策 有料道路を新設

市長あいさつ 要望に即答

商議所が主催

いわき商工会議所主催の木村知事を囲むいわき地方経済懇談会は二十一日午後五時半から、常磐ハワイアンセンターで盛大に行われた。知事選挙後初の懇談会とあって、四選知事の今後の県政の方針などを聴こうと、市内の企業、商店の代表など約百三十人が出席した。席上、田畑市長が「今後のいわき市発展のために知事にお願いしたい」として要望する形で①大学誘致②常磐高速道路③鹿島街道（県道いわき～小野線）の交通緩和についての考えをただしたのに対し、木村知事は「市長にいわれるまでもなく、大学誘致は県も早期実現を図るため努力している」と答え、さらに鹿島街道の交通緩和対策については「小名浜港の第二港湾建設、中央卸売市場のオープンなどでますます混雑が予想されるので、新たに有料道路の建設を考えている」と、注目される発言を行い、満場の拍手を浴びた。

主催者を代表して野崎理夫同商工会議所会頭があいさつした後、この日、新人事異動を発表してきたばかりの木村知事は「新しい四期目の県政を目指して努力しているが、まだ誕生したばかりのホヤホヤです。私だけの力では出来ません。皆さんの力を借りなければなりません。地域住民の声を聴き、よりよい県政を目指しがんばっていく所存でおります。今後とも相変わらずご支援とご協力を賜りたい」とあいさつ。

【知事を囲む経済懇談会】

席上で注目の発言

ついで田畑市長が「いわき市も将来に向かって着々と整備が進められている。これもみな県当局のなみなみならぬ協力があるからです。好間工業団地、いわきニュータウン、鹿島工業団地造りなど、さらに山田町には緑化工場、山田インダストリアルパークの計画もあります！」と前置き、県に要望する形で「ニュータウンには三百数の大学敷地を確保している。ぜひ大学を誘致できるよう協力してほしい。四期目（知事）の任期中にメドをつけてもらいたい。常磐自動車道も来春には路線が発表されるが、道路整備は大切だ。県道鹿島街道の交通緩和対策には頭を痛めている。中央卸売市場が来春にはオープンして、ますます混雑が予想されるので拡幅してもらいたい」と話した。

これに対し、木村知事は「大学誘致は前市長（大和田弥一氏）の時代から手掛けている問題なので現市長にいわれるまでもない。今後とも誘致を目指し努力していく。道路問題では、常磐自動車道も実現を目指し着々と計画が進んでいるが、6号国道の常磐バイパスをみるとき、こんなに工事が遅れているのは他地区に例がない。といっても市や県に任せておくだけではどうにもならない。地域の住民にもぜひ協力してもらいたい」と異例の即答を行い、特に鹿島街道の交通緩和対策について「県は新たに有料道路の開設計画について考えている」と、現在の鹿島街道とは別個に〝有料道路〟を新設する計画のあることを初めて明らかにした。

【あいさつの中で要望、即答をする木村知事、田畑市長】

引き続き宴会に移り、出席者らは木村知事と歓談したが、混迷国会の中を駆けつけてきたという音波茂代議士も、会半ばに姿を見せ楽しく歓談した。

浄化槽新設者講習会　平保健所は二十七日午前九時半から同保健所三階会議室で、浄化槽講習会を行う。新規に浄化槽を設置した市民が対象で、当日は浄化槽の維持管理について学ぶ。

未明 平窪で盗難2件

二重カギ効かぬ常習犯？

二十二日未明、いわき市平で連続二件の盗みがあった。いわき中央署では同一犯の仕業とみて調べている。

同日午前七時ごろ、同市平下平窪字味噌農六ノ三、医師中沢幹太郎さん(ヨ)方で、家の中が荒らされているのを家人が気付き、同署に届け出た。

同署で調べたところ、玄関脇のサッシ窓が壊されており、賊はこの窓を開けて侵入、一、二階を荒らしたうえ、玄関脇の駐車場に止めてあった普通乗用車二台から、現金合わせて約三万円を盗んだ。

中沢さん方では午前零時半ごろ就寝したが、賊にはまったく気付かなかった。

また、中沢さん方から約三百㍍も、居間が荒らされ現金約七万円と指輪、腕時計の二点（十万円相当）が盗まれた。

同署では、二重にカギがかけてあった中沢さん方のサッシ窓が開けられていたことや、カギのかかった車をこじ開けていることから、盗みの常習犯とみて捜査している。

ハイヤー運転手が酒酔い運転

中学生はね重軽傷

常磐 自分も頭ぶつけ重傷

三十一日午後八時二十五分ごろ、いわき市常磐上湯長谷町上ノ台二地内の市立常磐病院前県道カーブで、道路右側を歩いていた同湯岩堂四〇、技工師吉田吉之助さん(四七)＝湯本一中三年＝と、同、会社員平本成さん(四四)の長女博美さん(一四)＝同＝の二人は、対向してきた同町五反田一三一、ハイヤー運転手秋山宗治(四四)運転の普通乗用車にはねられた。

この事故で、吉田さんは右足に一カ月、平本さんは両足に二週間の重軽傷、また、秋山も二人をはねたあと、反対側のガードレールに衝突、頭に一カ月の重傷を負った。

いわき中央署の調べによると、秋山は自宅で飲んだあと飲み屋に出かけ、かなり酔って帰宅する途中だった。一方、吉田さんと平本さんの二人は近くの英語塾に行っての帰り。

北洋で中之作の漁船が火事

乗組員全員は無事移乗

二十二日朝、小名浜海上保安部に入った連絡によると、二十一日午後三時二分ごろ、カムチャツカ半島南端のロパトカ岬北西二百三十㌔海上で操業していた、いわき市中之作字榎戸二三、吉田芳勇さん所有の遠洋底引船第二十三長盛丸（一二四㌧）＝松森良光船長ら十七人乗り組み＝の船尾付近から出火、火の回りが早く船内に燃え移り、同船は左三十度に傾き、機関室に浸水し始めている。

同船は燃料用重油のほか冷凍用のアンモニアガスもあって、いつ爆発するかわからない危険な状態。

乗組員全員は出火と同時に僚船の八戸港所属第十二正進丸（一二四㌧）に移乗して無事。

不況切り抜けに盛況の受講

県主催の木材講習会は二十日午後一時から県いわき合同庁舎四階会議室で行われ、浜通りの製材業者約百人が受講した。

長期不況のあおりを受け、家を新築する市民も激減している。製材の需要も大幅に落ち込み、製材業者の貯木場には原木がうず高く積み重ねであり、景気回復を待っているようだ。こうしたことから、業者の中には経営内容も悪化の一途をたどり、苦しくなるばかりだ、と訴える経営者もいる。このため県は製材業の救済措置として設けてある制度資金の融資の受け方について説明しようと講習会を行ったもの。

当日は浜通りの過半数の製材業者が出席し、講師の説明を熱心に聴き、メモを取る受講者もいるなど、主催者の県を喜ばせた。

商友会役員会　商友会記念行事実行委員会では評議員会、役員会を六月六日午後三時から平商の会議室で開く。

志賀リツさん（本社編集局校閲課員志賀智子さん祖母）二十日午後五時十分いわき市平山崎字態ノ宮八〇の自宅で死去。七十三歳。葬儀は二十三日午後一時自宅出棺。喪主は創氏。

交通事故

	発生	死者	傷者
いわき中央署	3件	0	5人
〃東署	0	0	0
〃南署	0	0	0

（21日・県警交通企画課調べ）

はなのはこんだラブリィケーキ
アザレーマルティ
お菓子の専門店 みよし
TEL. 23-7111(代)

＊オープンおめでとうございます＊

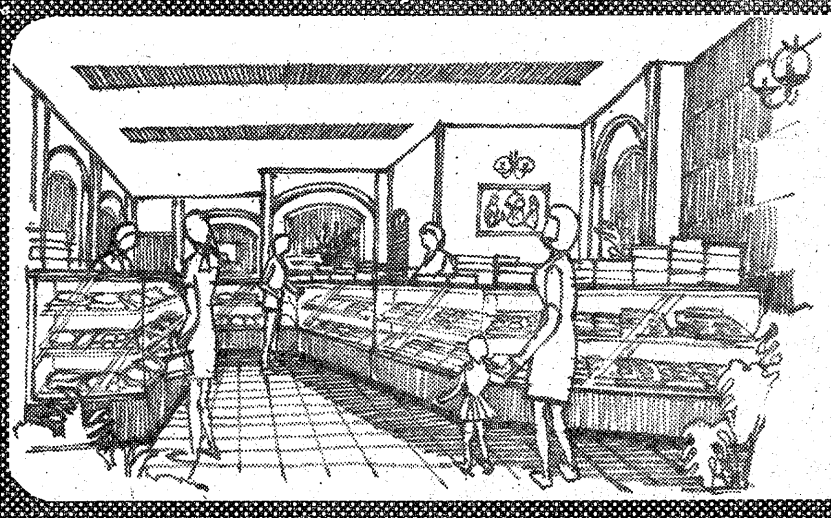

5月20日(木) 新装OPEN
フレッシュな
お菓子の専門店
お菓子の専門店 みよし 銀座店
☎23-7111(代表)

■店舗企画設計施工■店舗陳列設備器具■冷蔵・冷凍オープンケース■冷蔵庫・冷凍庫
(建設省認可) 全国店舗設計装備(協)会員
店創のヤスミツ
●店舗・いわき市鹿島町走熊小神山（鹿島街道） ☎58-4512　建築許可番号 般47第7074号
●本社工場・いわき市平谷川瀬字明治町 ヤスミツ木工（株） ☎23-3381代

読者の声

きょうのことば

川について行けば　海に出る
（道に迷っても　落ち着いて行動すれば大丈夫）
（ノルウェーのことわざ）

まぎらわしいケシの全面栽培禁止を

勿来　遠藤　明

中国にいるとき揚子江の上流沿岸には、ケシの花が見渡す限り咲き乱れていた。軍隊当時で三十年以上も前のことであったが、これがアヘンの原料となり、麻薬となって人間を毒していた。

たとえようのない花の美しさと陶然とさせられるかおりが、ケシ畑から漂っていたが、教練に疲れた体を休めるには絶好であった。復員のとき、衣料の縫い目に閉じ込めて持ち帰った戦友がいたが、わが国では栽培が禁止されているものだ。

ヒナゲシなど観賞用のものが許可されているのは、その花の美しさにひかれて愛好家が多いためと思われるが、ひそかに本物のケシを栽培している人が跡を断たないようである。きれいな花にはトゲがあるというが、人間を廃人にするケシ、現在の中国でも医薬用としての栽培は厳しい管理のもとで行われているそうだが、私はまぎらわしいケシの花の家庭栽培は、全面禁止」し、害毒を流す根絶を図るのが賢明な処置であると考えている。

（会社員・54歳）

害鳥との妥協

平　渡辺　恭司

小鳥を愛するといっても、害鳥もいれば益鳥もいる。スズメの大群が乳熟期の水稲をついばんで大きな被害を与え、権兵衛種まきゃの通り、カラスが目を盗んでは畑を掘り起こして被害を与える。ムクドリが押しかけては庭のアオキやセンリョウ、オモトの真っ赤な実を一瞬にして食い荒らしてしまい、庭の美観を損ねてしまう。

小鳥は人間の住める環境のバロメーターといわれるが、共存するには、いろいろな問題が起きる。神社に住みついているハトも、境内ややしろではフンをしても、問題とならないが、付近の民家の洗たくものや自家用車にすれば、苦情がでる。ハト公害と騒がれる。

愛鳥週間中に、小鳥を大切にした美談が取り上げられた半面、害鳥による被害が報道されていたが、共存のむずかしさを強調している。でも小鳥のいない生活は、殺伐で味気ない。花鳥風月を愛するというが、害鳥との妥協もある程度はやむをえないことかも…。

（農業・35歳）

読者の声欄投稿規定▽住所・氏名・年齢・職業明記（匿名希望の場合も）▽字数六百字以内▽原稿は返しません

おふくろさん

大越　剛さん

母の佳枝さん

ケンカして「ばばぁー」と呼ぶ

大越　剛さん

ぼくの母の名前は、大越佳枝ともうします。家では、いろとりどりの名前でおふくろさんを呼んでいます。

いつだったか、ぼくと母があることでケンカをした時、「オニババァー」と呼びました。また、ある時は、「ババァー」とも呼びました。

いつもいっしょに住んでいて、ケンカなどすると、「死んじめー」と思うことがありますが、死なれてこまる人も、いつも身近にいながら、それでいてよくわからないおふくろさん。これからも、もっともっと長生きして下さい。

母です。

（原文のまま）

（平・二町目　中学生　12歳）

あすの運勢

小川　石洲

五月二十三日（日・仏滅）

【1月生】ぐずぐずして好機を逃がす、積極的に当たれ
【2月生】周囲の言動にまどわされがち、意志強く進め
【3月生】自力の範囲を守って結果吉、無理すれば自滅
【4月生】あせれば悩みをつくる、落ちついて徐々進め
【5月生】感情に走って争えばマイナス、協調しプラス
【6月生】なかなか思うようならない、だが努力続けよ
【7月生】軽率な言動から不利招く暗示、慎重に当たれ
【8月生】当たって砕ける勇気が必要、ぐずぐずするな
【9月生】苦労あるが先行きは明るい、努力続けて好転
【10月生】多少困難あるが前途明るい、辛抱しがんばれ
【11月生】油断すれば結果悪くする、こつこつ取組み吉
【12月生】障害あるがチャンスもある、じっくり取組め

◇　◇

五月二十四日（月・大安）

【1月生】同情して不利を招く暗示、他人事に関わるな
【2月生】急げば結果を悪くする、足元を固めてかかれ
【3月生】なかなか思うようならない、協力得て進展す
【4月生】あれこれ思案し迷いがち、現状守り結果よい
【5月生】いたずらに先走ればつまずく、慎重に取組め
【6月生】多少不満あっても感情に走るな、自重し安全
【7月生】思いがけぬ障害に直面する、冷静に対処せよ
【8月生】情勢が不安定で迷いがち、確信なければ自重
【9月生】周囲の動きに従い結果よい、独走すれば自滅
【10月生】失敗してもあきらめるな、チャンスも生まる
【11月生】多少の困難あるが見通し明るい、くじけるな
【12月生】引込み思案していては進まぬ、積極的に出よ

市況

魚類

二十二日朝は小名浜、中之作港に釣りカツオが出回った。

【小名浜港】定置網船一隻六ン一本釣船一隻三十九ン　底引船十二隻十ン　小型底引船八隻三ン百小舟六十隻四百㌔
▼カツオ　三万九千㌔　四三六一二〇〇▼サバ　五千八百㌔　三九・一▼サクラエビ　三千百㌔　一〇〇一九〇▼水ダコ　二千㌔　二〇〇一四〇▼ドンコ　千㌔　一〇〇一六▼スケソウダラ　千㌔　三五▼メヒカリ　八百㌔　二五〇一三〇▼メヌケ　七百㌔　五八〇一一〇〇▼アカジ　七百㌔　六〇〇一四五▼ヤナギ　五百五十㌔　二一〇〇一六〇〇▼水ダラ　四百㌔　三〇▼ナメタ　五百㌔　七〇〇一一〇〇▼ニクモチ　三百五十㌔　六五〇一四〇▼サメサガレイ二百㌔　一〇〇一三〇▼ノドグロ二百㌔　九八〇一五〇▼アイナメ二百㌔　三八〇一八〇▼アワビ百六十五㌔　三一〇〇一三〇五〇▼タイ　百㌔　三五〇〇一一七〇〇▼タナゴ　百㌔　六〇〇一五五〇〇▼ウニ　三千五百個　三八〇一二四〇

【江名港】水揚げなし

【中之作港】一本釣船四隻百ン▼カツオ　十万㌔　四〇〇一三八▼カイヤキ　三百九十五個　二八〇

野菜

▼白菜六〇一二〇▼ニンジン一六〇一三〇▼ゴボウ二〇〇一四〇▼玉ネギ一四〇一一〇〇▼キュウリ一五〇一四〇▼キャベツ六五一三〇▼ナガイモ二五〇一一〇〇▼ササギ九〇〇一四〇〇▼サヤマメ七〇〇一四〇〇▼トマト二七〇一一〇〇▼タケノコ四五〇一二〇▼ピーマン五〇一三〇▼モヤシ三〇▼シイタケ一二〇〇一七〇〇▼根ショウガ八五〇一八〇〇（以上㌔）▼ホウレン草三五一五▼菜類一五一五▼カブ六〇一一〇▼ニラ三〇一一〇▼ネギ五〇一二〇▼春菊二〇一一〇（本）▼玉子一六一三▼カリフラワー八〇一三〇（以上コ）

果物

▼リンゴ四四〇一一五〇▼夏ミカン一五〇一七〇▼スイカ二五〇一二〇〇▼バナナ一六〇一二〇▼メロン二一〇〇一一〇〇（以上㌔）▼イチゴ二四〇一五〇（カップ）

（丸平青果市場調べ）

※お断り＝会と催し、株式・前場は2面に。

みんぽう

映画案内

※【平】
☆ひかり座（五・四〇）爆走トラック・76（七・〇五）風とライオン（↓6月11日）
☆聚楽館　爆発！ジェットヘリ500ドラゴンへの道（↓6月4日本日オールナイト）
☆アポロ座　ダーティハンター弾丸を噛め（↓28日　本日オールナイト）
☆平東宝（四・二五）絶唱（六・一〇）あいつと私（七・四〇）エデンの海（↓23日）
☆平東映（五・五八）組長の最後の日（七・四二）残酷人喰大陸（九・一四）キンキンのルンペン大将（↓6月4日　明朝四・五三まで）
☆名画座（六・三〇）佐々木小次郎（↓28日）
☆平ロマン劇場　痴漢百貨店　暴走SEX集団　濡れた壷（↓25日　本日オールナイト）

※【常磐】
☆三函座　東京ふんどし芸者　楽の奥　修道女ルナの告白（↓25日）

※【小名浜】
☆国際　ゴールド　バニシングin60（↓25日）
☆磐城座　団地妻・肉体金融　金髪パンマ　変態強盗（↓25日）
☆金星座　極道対まむし　悶絶夫人　トルコ渡り鳥（↓28日）
☆銀星座　バギー・チェイス　グレート・ハンティング（↓28日）

※【植田】
☆うえだ館　妻と女の間　蔵王絶唱　おしゃれ大作戦（↓27日）
☆中央館　人妻夜這い　素人売春の穴場　痴漢の指先（↓25日）
☆菊多館　新おんなの四畳半　夫婦交換　ひらけチューリップ（↓28日）

いわき民報案内広告

●一ダン四行　一、五〇〇円
●同一広告五回以上掲載は一割引き

家屋

新築　一戸建て六畳、六畳、四畳半台所ガスぶろトイレ駐車可▽場所＝平下平窪字八木内バス停前▽連絡先＝電㉖二四三五

単身　赴任・新婚向き新築ハイツ六畳四畳半台所四畳駐車可日照最高▽平上荒川・医王寺前▽電㉓九四二七・㉖三九九五

直売▽不動産業者仲介なし▽バー・スナック向き▽居抜きにて譲りたし▽委細面談▽場所＝小名浜潮留▽電㊹九五七八

アパート▽六畳、六畳、台所付、▽場所＝平・仲間町平駅から徒歩5分、賃一万八千円協力金二万月分、▽電㉓〇五一五

新築　高級フラッツ▽4DK▽設備最良・駐車OK▽日照良▽場所＝平字七軒町三八▽連絡先＝電㉓三三八〇遠藤

貸家　一戸建て▽六畳、六畳、四畳半ガスぶろトイレ付き▽場所＝平鎌田字岸八八平大橋バス停近▽連絡先＝電㉔六四四八

新築　アパート完成▽六畳六畳DK四畳半バス水洗トイレ駐車日照可▽場所＝内郷御厩町三洋電機隣▽連絡先＝電㉔七〇七五

貸店　舗・事務所▽1F33平方㍍10坪▽2F40平方㍍12坪▽場所＝鹿島街道・高専前駐車可▽高専前すずビル電㉔七三三三

アパート▽六畳六畳台所四畳半▽洋ダンス、ガスぶろ水洗トイレ、駐車可▽場所＝平鎌田▽連絡先＝電㉔七七七九

新築　マンション▽六畳、四畳半、三畳水洗トイレふろ電話付▽平下神谷▽連絡電（〇二四六八一）三五五五・㉔八七三三

土地

貸地　三九七平方㍍（一二〇坪）整理内▽共同住宅適・分割可・委細面談　▽連絡先＝電㉓一六三〇

貸地　宅地▽二一一平方㍍（六四坪）三・三平方㍍一一〇〇円▽場所＝内郷御厩町磐城一高バス停近▽連絡先＝電㉒二六七九

入居者募集

◆貸事務所
石島第一ビル３Ｆ
・28平方㍍（8.5坪）1室
・23平方㍍（　7坪）1室
連絡先＝石島公民館事務局
いわき市平字白銀町３の１
電㉓４００１代

募集

パート・女子▽年齢40歳まで▽委細面談▽4時半ごろから▽平・田町・季節料理『峠』▽電㉓四四三三・夜㉔四四三四

募集　従業員▽男女年齢問わず若干名▽住み込み可▽委細面談▽常磐湯本町・パチンコ中央会館　▽連絡先＝電㊹五〇三〇

急募

■女子事務員　1名
給与は当店規定による
日祝日休　委細面談
有限会社　加藤工務店
内郷御台境町坂下　電㉖2479

募集

営業社員男子　2名
23歳～26歳まで高卒以上
運転免許所持者　各種保険加入
バンドー福島販売株式会社
平上荒川字堀ノ内13の4
電㉒２６９６代

急募

◇女子従業員　若干名
◇年齢40歳までの健康な方
◇パート可
◇通勤費支給（定額）
◇委細面談
有限会社　いわき鶏卵
平中山字柳町13（バス停前）
電23－４１４５

●心のかよう贈り物に…
あられ・煎せんべい
いわきあられ本舗　味覚堂
■平・古鍛冶町　■大黒屋国道前　■ヤン・ヤンIF

■営業時間　正午から
■出前も致します
寿し　清正
平・田町　電㉓六二八六

FASHION GALLERY TO-MMY
KENZO
クリスチャンディオール　イヴサンローラン　ランバン　クロエ
Paris　トミー
平・南町バス停前　☎74－7764

RICOH　リコー・三愛グループ
教育産業界でいまこそ安定と発展を！
■職　種／男子営業社員（普免所有者優遇）
■資　格／高卒以上20歳～40歳まで
■待　遇／当社給与規定により高給優遇。
★独身寮、各種保険完備
■勤務先／いわき営業所　いわき市平字大町４　丸亀ビル　☎(0246)23－4520
福島営業所　福島市荒町４－７三幸ビル内　☎(0245)22－6635
郡山営業所　郡山市鶴見坦１－３－９　☎(0249)33－0230
白河営業所　白河市字一番町７　☎(02482)2－3127
■面接会場／上記の営業所へ履歴書持参の上、おいで下さい。
■面接日時／５月22日(土)・24日(月)午前10時～午後５時
●応募者には日当・交通費支給いたします。
●当日都合の悪い方は履歴書を本社に送付下さい。
※詳細については上記の各営業所へお問い合わせ下さい。
株式会社　東北マイ・ティーチャー
●〒980　仙台市本町３－４－20　トリーベル社ビル４Ｆ　☎0222(22)1355
●営業所／大館・秋田・横手・盛岡・一関・山形・石巻・仙台・気仙沼・福島・郡山・会津若松・いわき・水戸

事務機なら　明和商販

事務所が変わりました
国道十五町目交番向かい角の野崎ビル三階です
三侑商事
金融、損害保険
不動産のご相談
にどうぞ
いわき市平字十五町目五ノ三野崎ビル三階　電㉔八四四八

浮舟　おいしい〝かまぼこ〟
丸久蒲鉾合資会社
平薄磯　電㉝三三一七

免許番号　建設大臣（１）第1962号
建設業県知事（特一49）第（2825）号
東北土地開発株式会社
いわき支店　平字白銀町
電23－1188・1189・2677

売地	平北目町 275平方㍍（83坪）3.3平方㍍ 9万 北目バス停歩4分	閑静住宅地 仲介
売地	内郷高坂町 338平方㍍（102坪）3.3平方㍍ 6.2万 日当たり良・交通便良	造成済 仲介
売地	小名浜松之中 1710平方㍍（517坪）3.3平方㍍ 7万 分割可	8㍍県道沿 仲介

あなたを求めています
●「メトロ」はオープン以来お客様が選んだ優良店としてこの不況下にも連日盛況を続けています　創業三十年信用と伝統を誇る「銀河チェーン」の組織のなかで働いてみませんか
◎ホステス…市内最高保証給・契約金支給・バンス自由
◎幹　部…店長・支配人格（チェーン店配属）高額契約
●「メトロ」では只今インフレ物価高に挑戦ご飲食代金の半額割り引きシステムで爆発的人気を博しています
キャバレー　メトロ
平駅前大通りネモト駅前ビル地下事務室
電㉒〇四五五（代）
株式会社　銀河チェーン平店企画室
電㉒二七四八（代）

ご案内
ミニ・クラブ　びーあんど　びー　B&B
●ムード一新／若く魅力ある新人ホステス多勢
●明朗お会計モットー／名物ママさんの采配振り／ご期待を乞う
キャバレー　姉妹店　ミニ・クラブ　びーあんど　びー　B&B
平・大工町星野ビル
電話（二三）二五〇三
・ホステス募集中

特製　冷麺を始めました
焼肉なら味自慢の　コリア
鹿島街道・鹿島神社バス停前　☎58四二三五

住宅建築のご相談は
住宅コンサルタント
建築設計施工　鈴広建設
いわき市平字六人町一一　電㉑二五四五代