夕刊
いわき民報
郵便番号 970
いわき市平字田町63－7
いわき民報社
© 振替口座（郡山）4028
本社 0246 ㉓1666
小名浜支社 0246 ㊷3560
常磐支局 0246 ㊷2380
勿来支局 02466 ②2903

# 10年先の商業界

## ビジョンづくりに着手

## 商業近代化委員会 いわき地域部会

## きのう平で発会式

### 年次計画を組み行動を

### 2月までに報告書作成

商業近代化委員会いわき地域部会の発会式は二十四日午後一時半からしゃくなげ会館で開き、野崎会長（商工会議所会頭）あいさつ、草野事務局長（同専務理事）が同計画策定事業の内容を、野中同次長（同業務部長）が組織を説明、部会委員、分科会委員、部会幹事、事務局メンバーを紹介、懇談に入り、事実上のスタートをした。

＝委員などメンバーは2面に＝

十年先のいわき商業界ビジョンをつくり、目標に向かって年次計画を組み、商業団体、個人企業の行動を起こさせるのが商業近代化計画策定事業の目的。三月に指定地区が内定、この日の正式発足となったわけだが、今後の事業スケジュールは、①（六月）調査内容を決めて調査票を配布・回収②（七・八月）調査結果を集計、分析する③（九月中旬）報告書の骨子を練る④（十一月中旬）原案を作成⑤（来年一月）概要づくり⑥（二月中旬）報告書を作成⑦（三月末）中央委員会で報告書を承認―といった段取り。

ビジョンづくりは人材に左右されるが、いわき地区では、都市計画の大御所石原舜介東京工大教授（中央専門委員）、丹下健三氏と肩を並べる建築界の権威者黒川紀章氏（同）の協力取り付けに成功したのを始め、他地区ではみられない地域振興整備公団監事を迎えた特色など福大六、東京工大三、福島高専三の教授陣をそろえた近年にない異色人材がそろった。

【スタートした商業近代化委員会いわき部会事務局】

## 雨空を彩るアヤメ

○…入梅のさきがれを思わせるぐずついた天候の中で、アヤメの花がひときわ美しく咲き初めた。青紫色のこの花は、ハナショウブと見間違えられるが、根ぎわが紅色、葉に著しい中央脈がないのが特徴。

○…端午の節句の花だが、いわき地方ではこれから梅雨どきにかけて開花、暗い空をパッと明るく彩ってつぎつぎに数花を開く。

○…栽培品種には白、わい性、クルマアヤメがあり、山野には自生もみられる。

【ゆううつな空を彩るアヤメ＝小名浜地内で】

## 農家主婦の勉強会

### 生活改善講座日程決まる

県いわき農業改良普及所は日ごろ農作業、家事などの仕事で忙しく、学ぶ機会の少ない農家の主婦に大いに勉強してもらおうと、六月二十四日から来年三月まで定期的に農村生活改善講座を開くことになった。

講座では農家の主婦として身につけておかなければならない問題を中心に、家族の健康管理、農業生産と主婦の役割などをテーマに学ぶ。講師は同普及所の職員。日程次の通り。いずれも午前十一時。

▽六月二十四日＝当面の農作業管理、暮らしの計画化と私の体験（県いわき合同庁舎）▽八月下旬＝実績発表と記念講演（場所未定）▽十二月三日＝わが家の農業経営を見直そう、夏野菜の二次加工（内郷ヘルスセンター）▽一月十二日＝家庭で作れる寿司のいろいろ、環境美化と花壇造り（市文化センター）▽二月十六日＝農業生産と主婦の役割、健康を考えよう（市文化センター）▽三月十一日＝計画的な暮らしの中での食事管理（県いわき合同庁舎）

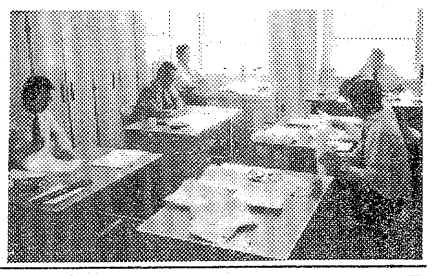

## 競輪前節7億5千万円売る

五月競輪前節は二十四日に終わり七億五千百四十三万二千六百円の売上額があった。これは前年同節を千二百万円上回った。後節は二十九日から。

急病診療所運営委員会　いわき市公衆衛生課は二十六日午後六時から、医師会館で急病診療所運営委員会を開く。

山田で生ワク投与　いわき市勿来支所は二十六日午後一時半から二時半まで、山田公民館で小児マヒ生ワクチン投与を行う。

## いわき抄

本日12ページ

▼…運というのは不思議なもので、つまずくとどこまでも不運がついて回るものだ。二十三日の日曜日に体育祭を予定していた小学校が平地区で三つもあったが、雨のために二十五日に延期した。ところがきょうはどしゃ降りでとても体育祭など出来たものでない。皮肉というか順延した学校はきのうの好天に恵まれて、五月晴れのもとで"大当たり"の体育祭ができた。いっそのこと順延にすればと悔やまれるが、学校給食などの関係でそう簡単にできないという事情もあった。

▼…給食といえば県内の学校給食用の牛乳とパンがこんど値上げされた。いわき市のように給食費を現行料金に抑えているところではやり繰りが大変である。そのために先月から市内の給食実施校が統一献立を実施し、副食を一括購入して、少しでも安く材料を仕入れているが、この分でパンの値上がりを補っている。義務教育の費用を少しでも軽減するためにはこうした創意と工夫が大切である。市教委ではパンの値上がりが予想より下回ったので、特別の価格変動がない限り、給食費の値上げはしないということだが、運動会と違ってツイていた。

木材の百貨店
建築材
内外装用新建材
なんでもそろう
株式会社 丸一材木店

駅から3分！
麻雀クラブ
第二会議室
麻雀
平・白銀町
不二屋第二ビル
TEL・23-1314

ディスカウントコーナー
すばらしいFMを手軽につかもう!!
フォスターFE103　¥2,500
オリジナルエンクロージャー　¥6,000
トリオKR3400FMレシーバー
22w＋22w　¥35,000
¥60,000
夢とロマンと愛を育てる……オーディオ専門店
FURUYAMA AUDIO フルヤマ
平・二町目　☎22－4466～7

## いわきの古刹　龍門寺

いわき市平上荒川

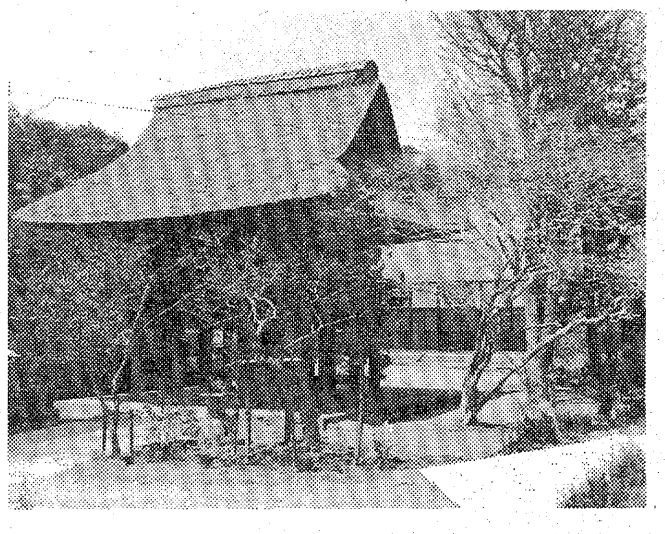

龍門寺は　いわき地方の初代郡主　岩城朝義公の開基であるが工事はその子が継承し　3代清胤公の時（応永17年 1411年）に七堂伽藍が竣工した本堂左手の奥に岩城公九代までの墓所があるが　11代目にいたり関ケ原の役に豊臣に味方し秋田に左遷されてしまった　秋田県岩城町がその地である　その後不幸にして威容を誇った七堂伽藍は烏有に帰し時代の変遷により　禅堂　大庫裡　中門は昭和八年(1772年)に再建された　掲げられている山門額は　将軍足利尊氏の４男基氏の６代目の子孫　政氏公の書である。

渡辺住宅工業株式会社
いわき市好間町下好間字渋井18 TEL・36―3511代
1級建築士事務所登録番号第(804)1150号・建設業者許可番号　福島県知事許可(般)48号(第8044)・宅地建物取引業者免許番号　福島県知事(2)第402号

# 体育祭、雨で流れる

## 平の3小学校　ダブルパンチ23・25日

【一日違いで大当たりの体育祭＝湯本一小】

二十三日（日曜）の体育祭を雨に封じ込められた平の一、三、五小の三校は、延期した二十五日がまた大雨ときて泣き面にハチ。校舎建築中の平五小などは〝流失〟しそう。各校とも地域ぐるみの体育祭をあきらめ、校内体育祭に縮小される。

二十三日は朝から梅雨のハンリのような小雨が続き、入場行進でにぎやかに開催した各校の体育祭は四、五番のプログラムで中止、雨天決行したのは平競輪だけ。

二十四日はウソみたいな雲一つない青空、順延組の平六小や湯本一小などは晴ればれと運動会を楽しんだ。

二十三日体育祭、二十四日代休を給食センターに報告していたから、一、三、五小は給食のない二十四日を休校、体育祭は二十五日に延期したのが当てはずれ、こんどは台風を伴うドシャ降り（午前十時半、大雨注意報発令）のダブルパンチを受けた。

お天気相手だけになすすべもなく、一小は二十六日午後から晴れればーだめなら二十八日に。三小は二十六日に、その後は考えたくないと居直った格好。老朽校舎を近代ビルに建て替え中の五小は、業者に協力を求め体育祭前後は工事をストップしてもらったが、二十八日から生コンや大型ダンプが動き出して延長は不可能、二十六、七日にすべてをかけ、それも婦人会や青年会などの協力による地域ぐるみ体育祭はのぞむべくもなく、校内だけの小規模なものになろうとあきらめの表情。

小名浜測候所のご託宣では、台風6号（中心示度九六〇ミリバール）は八丈島南の北緯二四・三度、東経一四一・一度（二十五日午前三時現在）にあって、毎時十五キロのゆっくりした速さで北北東に進み、これが本州南岸に張りついている前線を刺激して大雨を降らせているのだが、それも今夜半が峠、二十六日は曇り、雨の残るところがある程度で、二十七日の天気は間違いないのではないかといっている。

湯本一小（佐藤利義校長）の春季大運動会は二十四日午前八時半から開かれ、佐藤校長、鯨岡幸一PTA会長のあいさつがあり、一年生の競技〝こころをあわせて〟で開幕、地区対抗リレー、学級対抗リレー、騎馬戦、綱引きなどに元気にぶつかり合いPTAの競技、置きかえリレーも加わり四十種目が行われた。

二十三日予定の運動会が雨のため二十四日に延びたもので、皮肉にも朝から雲一つない晴天に恵まれ、赤勝て、白勝ての声援も初夏の大空にこだましていた。

### 順延して大当たり運動会

きのう実施の湯本一小

## 友人写真展

草野ホール

いわき市内の写真愛好家が二十三日から三十日まで、同市平字南町・草野美術ホールで「友人写真展」を開いている。

同写真展はこれまで発表の機会に恵まれなかった、市内のアマチュア カメラマンが自分達の作品を自由に発表し合おうと始まったもので、今回が第一回。今後は年に一～二回開いていく予定で、だれでも参加できる写真展にしたいという。

出品されたのは今田幸さんの「ショールと女」、大浜桂さんのコラージュ「計算された現実」などのほか、風景やポートレートなど六十一点。いずれもアマチュアらしい素直な表現が好評。

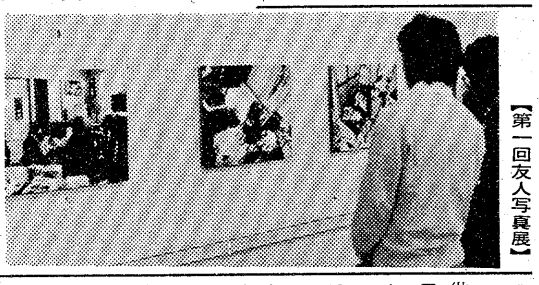

【第一回友人写真展】

## 海況速報

### 冷水が南下　低温傾向に

【海況】常磐鹿島海域から張り出していた暖水舌は、五月上旬より徐々に後退していたが、五月二十日ごろには塩屋埼の南にまでしりぞいた。

一方、請戸から原釜の沖にあった親潮系冷水は、暖水舌の後退に伴って南下の兆しをみせており、塩屋埼の浅海域は十二度C前後の水温に下がってきた。以上のように本県沿岸域は低温傾向にあるが、親潮系水の勢力は強くないと考えられるので、今後は徐々に回復すると予測される。

（22日・県水試調べ）

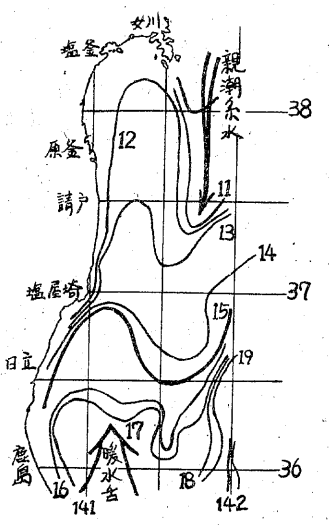


## 株式・前場

本日の市況は、政局の混迷が続くうえN・Y株式の大幅安が加わり続落して始まった。朝方は、ソニー、松下など弱電株、日産、トヨタの自動車株やカメラ、住宅株などの下げが目立った。あと金融株下げ渋り弱電は安値もみ合いだが、自動車、住宅株はきり返し、なかでも日産車、愛知機が新高値に進み続伸、トリオ、赤井電などオーディオ関連が物色された。また中外薬、キ関など人気仕手株も堅調に推移。

主な高い銘柄は伊藤ハム二十円、東燃八円、大陽電三十三円、デーゼル二十円、住特金七十円、三協精二十円。

安い銘柄は富山化十三円、豊田織九円、千代建十一円、ミツミ十三円、コバル十八円。

（地元銘柄）日化成商い出来ず、呉羽化三百九十六円、岡理ゴ二百三十一円、七十七銀二百六十一円、東邦銀二百二十五円、常磐興百二十四円。

日経ダウ十九円五十一銭安の四千五百七十円三十九銭。出来高概算一億株。

（平・券調べ）

## 会と催し

26日

【平市民会館】▽防火管理者講習会（9時）▽子宮癌検診（9時）▽農業委員役員会（13時）▽近代京流きもの教室（18時30分）

【勿来市民会館】▽錦中学校交通教室（14時）▽仏教学習会（18時）

【磐城市民会館】▽栄養食品説明会（13時）▽英語教室（16時）

【磐城体育センター】▽LPガス供給センター株主総会（10時）▽民踊練習（18時）▽小名浜民謡同好会（19時）

【常磐公民館】▽婦人会役員会（10時）▽川柳打ち合わせ会（13時）▽盆栽教室（18時）▽ペン字サークル（18時）▽書道サークル（18時）

【ことぶき会館・いわき民報ビル】▽茶道・華道教室（10時）▽ベストラインプロダクツ（9時、17時）

【草野美術ホール】▽友人写真展（10時）▽カワイ体育教室（14時）

【いわき産業会館】▽簿記講座（9時）▽日本社会党いわき総支部（17時）

【文化センター】▽県美展いわき方部受付、高校社会科いわき地区大会（9時）▽美容コーラス、労働学校、黒潮学習会、弦楽アンサンブル、いわき版画の会、着付け教室（18時）

## あすの停電

▼四倉地区＝（零時～6時）二、三、四丁目、和具、栗木作の一部

## あすの大気汚染予報

【硫黄酸化物】硫黄酸化物の大気汚染は少ない見込みで、一時間当たりの濃度は〇・一㏈を超えないでしょう。

【光化学スモッグ】光化学スモッグの発生する恐れはない見込み。

## 天気予報

玉半提供 ㈭五〇三三

（小名浜測候所調べ）

【今夜】南のち北西の風、雨のち曇り。

【明日】北よりの風、曇り。にわか雨あるが、のち晴れてくる。

【海上】今夜、明日ともうねりが高い。

【気温】▽24日＝最低12・0度（平年11・7度）、最高22・0度（同19・5度）。

（25日午前十時三十分、大雨・波浪注意報発令）

### あすの暦

5月26日（水）

| | | | |
|---|---|---|---|
| 旧暦 | 4月28日 | 勝 | 21 |
| 六曜 | 先 | 勝 | 45 |
| 日出 | 4・18 | 勝 | 28 |
| 日入 | 2・16 | 勝 | 09 |
| 月出 | 1・15 | 勝 | 36 |
| 月入 | 8・20 | 勝 | 11 |
| 満潮 | | 勝 | 32 |
| 干潮 | | 勝 | 19 |

## 商業近代化委　いわき地域部会

### 部会長に野崎理夫氏

#### メンバーに石原教授ら

二十四日発足した商業近代化委員会いわき地域部会の委員並びに分科会委員、事務局員は次の通り（◉は分会長）。

【地域部会委員】▽部会長＝野崎理夫（会頭）▽副部会長＝国井一美（商議所商業部会長）▽委員＝石原舜介（東京工大）中村嘉吉（福大）三宅皓士（同）黒川紀章（中央委員）吉田達男（地域振興整備公団監事）富田善一郎（県商労部長）菅沼康裕（市商工水産部長）小泉毅（市企画部長）蛭田喜久雄（市都市計画部長）作山優（市土木部長）沢田三男治（市農林部長）松本久吉（商議所副会頭）

川和徳一（同建設部会長）金子松男（同サービス部会長）山崎賢助（同商調協会長）石原舜介　中村嘉吉　三宅皓士　高橋邦雄（福島高専）吉田達男　須永恭平（市企画課長）松本大助（市商工課長）国井一美　市井勝昭（平JC理事長）

下山田勇（同）新妻長蔵（同）佐川賢（同商業対策委員長）岡田健治（[illegible]部会長）中村具胆（同）雨宮幸夫（商工会連協会長）

【分科会委員】

◇第一分科会（総合調整）＝◉[illegible]第二分科会（環境に対する資料収集）＝◉中村嘉吉　新家健精（福大）小林真一（同）扇萬吉（福島高専）真名田重嘉（市商工水産部次長）佐川賢　長瀬金平（磐城JC理事長）熊田禎宣（東京工大）

◇第三分科会（商業資料の収集、規模、配置の検討）＝◉三宅皓士　石井澄夫（福大）渡辺陽一（同）原田栄（福島高専）渡辺隆（県経営指導課主任主査）下妻守男（市商工課長補佐）吉田勇（中小企業診断士）若松元三郎（常磐JC理事長）深海隆恒（東京工大）

◇第四分科会（大型プロジェクトの検討設計）＝◉石原舜介　黒川紀章　青沼康裕　鈴木満弘（市都市計画課長）山崎登（市区画整理課長）草野喜敏（市企画課長補佐）糞谷守（不動産鑑定士）川和徳一　矢野忠（内郷JC理事長）三浦久雄（勿来JC理事長）

【事務局】▽事務局長＝草野四郎（商議所専務）▽次長＝野中浩二（同業務部長）御代博（市商工課指導係長）小貫正雄（常陽銀行）吉田勇一（東邦銀行）大竹章雄（七十七銀行）大平正夫（商議所指導課長）鈴木博義（同業務部）

☆☆☆

味の宝石
あさ川の洋菓子
BATEAU Cheese バトーチーズ
7ケ入り折り　500円
14ケ入り折り　1,000円
あさ川
平・四町目　電74－5755

タクシーのご用命は
安心してご利用いただける
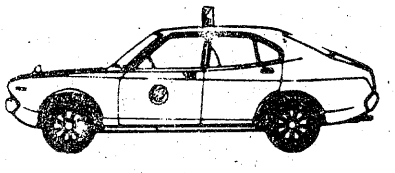
みなさまの
常交タクシー
本社営業所　いわき市平字南町26　☎(23)2343代（フミヨサン）
松ケ岡営業所　いわき市平字材木町3　☎(74)3410
神谷営業所　いわき市平中神谷字宿畑　☎(34)3214

レコード

小名浜・銀座
金子レコード店
電(92)2853

越　フジコシ
五月二十三日の雨の日サービス
（当せん番号）

| | | | |
|---|---|---|---|
| | | | 〈平店〉 |
| | | 75912 | 28945 |
| | | 76058 | 29431 |
| | | 76110 | 29999 |
| 96331 | 92495 | 77512 | 65478 |
| 96412 | 92899 | 77560 | 65485 |
| 97333 | 92999 | 77752 | 71232 |
| 97456 | 93418 | 77777 | 71362 |
| 97503 | 93511 | 77783 | 71555 |
| 97989 | 93569 | 82111 | 72931 |
| 98326 | 94369 | 82433 | 73566 |
| 98498 | 94483 | 83010 | 73919 |
| 98513 | 94714 | 83021 | 74111 |
| 98617 | 94839 | 83511 | 74128 |
| 99466 | 95008 | 90639 | 75161 |
| 99483 | 95387 | 91905 | 75177 |
| 100000 | 95763 | 91999 | 75813 |
| | 95861 | 92479 | |

# 郵便貯金 4年ぶり 伸び鈍化

## 不況に利下げが重なる

郵便貯金の利率は昨年十一月に引き下げられたが、平郵便局がこのほどまとめた五十年度の通常、積立、定額の三貯金実績状況によると、定額は二十七億三千三百万円で対前年度比一三%増にとどまり、通常、積立も伸び率が弱まるなど、引き下げが利用者の心理に微妙な影響を与えていることがわかった。

定額貯金の場合、ボーナス期の十二月が四億二千百万円と最も多く、六月も二億九千六百万円とワリに多い。しかし、十月は六月に約二千万円の差をつけ三億一千七百万円で二位に入っている。これは十一月の引き下げを心配してかけ込み貯金が多かった」（貯金課）ため。逆に、十一月は十月の半分以下の一億四千八百万円に激減した。過去三年間の動きをみると、四十七年度は二六%増（十二億六千九百万円）にハネ上がったものの、四十八年度に二〇%増（十二億二百万円）と鈍くなり、四十九年度は九月に利率が引き上げられたためか（積立、定額）三一%増（二十四億八千八百万円）に再び上がって、昨年度は一三%増にとどまった。一八%と大きく下がったのは四十六年度（一〇%から一%）以来四年ぶりのことで、「昨年の低成長期がそのまま反映したのではないか」と同課ではみている。

通常は計八億九千百万円だが、やはり十一月の引き下げの影響を受け、四～十月が一億～五千八百万円だったのに対し、十一月は最低の四千九百万円に落ち込んだ。積立は二億二千三百万円（同）で月別では十八百～千九百万円と大差がないものの、対前年度比でみると四十九年度の三%から〇・九%に激減した。

## 中学生からみた非行と防止

### 北地区の社明弁論大会

いわき市社会を明るくする運動実施委員会は、七月一日から始まる第二十六回「社会を明るくする運動」の一環として、六月十二日午後一時半から、市文化センター大ホールで第八回いわき市北地区中学生弁論大会を開く。

これは、「地域住民の連帯による青少年の非行防止」という重点目標に沿い、青少年の非行防止と青少年の抱えている問題に対する認識を深めようというのがネライ。テーマは①社会を明るくするための大人への希望②社会を明るくするためには中学生はどうあればよいか③青少年の非行防止、社会福祉、地域浄化などについて（自由課題）―で、審査にはいわき北地区保護司会長ら六人があたる。

当日は平、内郷、四倉、久之浜、好間、三和、川前、小川地区の中学校から一人ずつ参加、フレッシュな意見を発表する。

## 人

### 庶民金融の原点に立ち戻る

#### 平信用金庫理事長　坂本　昌蔵氏

いわき市議会厚生常任委員長、この五月二十二日が誕生日で五十九歳になった。戦災復興が合言葉の二十六年四月、弱冠三十二歳で平市議選挙に出馬、オジの諸橋久太郎市長（平三代市長）ともども当選した。いらい二十五年間の議員生活。

今日、当たり前のように見ているテレビも、この人が誘致委員長として活躍、水石山にNHKサテライト局を誘致、初めていわきにテレビの灯がついた。このあと副議長を一期。議員野球の名ショート。将校斥候に出て交戦、左足に貫通銃創を受けたその足で、よく走った。

二十五年いらいの商工会議所議員で平時代、これも副会頭をつとめた。二十三年から平商店会連合会副会長、二十八年から十年間会長を。平信用金庫も、坂井清之助氏とともに長い総代だ。オジ諸橋敬一郎理事長（四代）の病気勇退で推され、特別に市議現職（九月まで）のまま五代目理事長となった。

昭和十二年、平窪を合併して平市制が県議会で承認された帰りの車中に夫逝した父隆蔵氏の血を引き、若い時から苦労して頭は低いが、士性骨は太い。

平信用金庫は設立六十一年目、いわき市政十一年目、福島県政百一年目、それに本人は還暦の六十歳を迎え、今年はすべて「区切りの年」「新スタートの年」だと覚悟を新たにしている。

長い議員生活との決別はさすが寂しそう。だが「選挙は家族やはた（支持者）に気の毒でねェ」と、九月戦争に血眼の同僚議員をしのび、せいせいした表情。

平信金は六千四百会員、百四十億円の預金と百九億円の貸付、六店、百三十人の役・職員で構成されている。

「高度成長期に、一般銀行のような傾向へ走ったが、庶民金融という本来的なものに戻したい」「座右銘の智仁・勇で信頼され、マチの役に立つ、庶民のため中小企業に愛される金融機関にしたい」と熱がこもる。

議会、国保委員、公有財産委員、商工会議所と席の温まるヒマもない新理事長、坂本紙店社長をやめるなどただ今試運転中。本格操業は議員任期切れの十月からか。

## 肉用子牛セリ

いわき畜産農協主催の肉用子牛セリ市は六月三日午前十時から、いわき家畜市場で行われる。

当日はいわき市内の畜産農家が飼育した生後六～九カ月の子牛約百二十頭が出品される。なおセリに先がけ午前九時から、優良子牛を選ぶ共進会が行われる。

## 小名浜クラブ優勝

### バスケット平倶楽部に1ゴール差

第十回いわき地区春季一般バスケットボール大会（いわきバスケットボール協会主催）は二十三日午前八時半から、福島高専体育館に六チームが参加して開かれ、小名浜クラブが55対53の1ゴール差で平倶楽部を破り、初優勝した。成績は次の通り。

▽一回戦

きくたクラブ54―42さはこクラブ
福島高専50―24小名浜クラブOB
小名浜クラブ85―52きくたクラブ
平倶楽部63―45福島高専

▽決勝

小名浜クラブ55―53平倶楽部

【いわき地区春季バスケットボール大会】

## 愛読者招待

### 30日の試写会に40人

### "はだしのゲン"

いわき市「はだしのゲン」上映実行委員会主催、いわき市、いわき市教育委員会、本社など後援の映画「はだしのゲン」の一般公開に先立ち、試写会を三十日午後二時から四時まで、いわき市文化センター大ホールで行う。

本社ではこの試写会に愛読者四十人を招待いたしますので希望者は直接、本社窓口までお申し出て下さい。

◇

この映画は中沢啓治原作の劇画「はだしのゲン」を映画化したもので、だれにも親しめるひとりのわんぱく少年の姿を描きながら、戦争のむごたらしさと原爆の恐ろしさを訴えたもの。三国連太郎、左幸子など演技派が出演する。

一般公開は六月二十日、平市民会館。入場料は前売り、小学生四百円、中学生五百円、大人六百円。

いわき民報社

## 新書紹介

図書館

磐城図書館（一般向け）

▼どくとるマンボウ追想記（北杜夫）▼生命の尊厳を求めて（時実利彦）▼女子供の反乱（富岡多恵子）▼夏の終る日（仁木悦子）▼ある愛（中村光夫）▼手づくりのおもちゃをつくろう▼人間の証明（森村誠一）▼頭の洗濯（吉沢保枝）▼幻への疾走（黒岩重吾）▼漢方鍼灸家庭療法▼東京立腹論（佐野祐二）▼宇宙に文明をもとめて（ベトロー・ビッチ）▼腎臓病（上田泰）▼あなたの弁護士▼テレビに子守りをさせないで（岩佐京子）▼素人果樹づくり（吉田雅夫）▼悪魔のように細心に天使のように大胆に（黒沢明）▼軍艦長門の生涯上・下（阿川弘之）▼復讐するは我にあり上・下（佐々隆三）▼ニューヨークの日本人（本田靖春）▼木枯し紋次郎・霧雨に二度哭いた（笹沢左保）▼対論世直し（宇井純）▼いわさきちひろ抒情画集（いわさきちひろ）▼諸君！名刺で仕事をするな（扇谷正造）▼偽造の太陽（森村誠一）▼なぜ女教師だけが（村松喬）▼失われた犯科帳（赤木駿介）▼ムツゴロウの絵本4巻（畑正憲）▼風雪のあゆみ3巻（野坂参三）▼意識革命宇宙（頓宮雄高・吉本隆明）

## 商店街

マルトモ書店　25・26の2日間で社員旅行のため臨時休業。

スズフジ　スズフジ長橋店では27日まで月末お買い得セール。

## 100貨店

県庁の汚職事件は立沢総務部長の逮捕で、相当根の深いものとわかった。むし歯ていどなら治療も簡単だが、歯槽膿ろうとなると、これは大変である。県庁の構造的な腐敗ぶりと新聞は指摘しているが、木村知事の信任厚い側近が逮捕されたとなると、問われるのは知事の信用問題だ◆県民七十五万の信任をえて当選したばかりなのに、果たしてどうこたえるか。朝日新聞に「県民に怒りの声」として各層の意見を求めていたが、県漁連会長の鈴木常松さんが「私は知事の後援会連合会長だが赤井事件（昨秋の赤井県生活環境部長の汚職事件）それに今回の一連の土木、建設関連の不祥事をみるにつけ、知事に対して自らエリを正せといわざるを得ない」とのべている◆そして、「いかに知事自身が正しい政治姿勢であっても、部下が問題を起こせば最終的に責任は知事にある。具体的な措置としては、自ら減俸を科すこともできるだろうし、綱紀粛正を徹底させる方法は知事にまかせるが、ともかく、先の選挙で支持してくれた七十五万人の県民の期待にこたえる必要がある」と。さすがに後援会長は、ずばりと指摘している◆木村知事は昨年暮れに「人生のことば」というパンフレットを出版した。その中に「信無くば立たず」という論語のことばを選んでいる。「なにをまかせても間違いはない。約束は固く守るし、人を裏切ったり、不正なことは爪のアカほどもしない。こういった人間に対する信頼を信用と呼んでいる」とのべている◆役人がソデの下で私腹をこやすというのは今にはじまったことではない。昔から「役人の子はニギニギをよくおぼえ」などと皮肉られているほどで、ネズミは県庁にばかり住むわけではない。御用商人というのが現実にも存在する以上、隠密同心が必要か。（龍人）

## 舞え舞え蝸牛（5）

田辺聖子作
梶鮎太画

### おちくぼ姫（五）

『寒くなってきたわ。阿漕、格子をおろして……』

『これは、うっかりいたしました。そのつもりでまいりましたのに』

阿漕はいそいで、格子をおろしてまわる。戸外はまだあかるいが、もう室内は物の隈が濃くなっていて、秋の日暮れは早いのだった。

阿漕は小さい灯をつけた。

姫君は、ようやく倦み疲れたように、裁ちもの台によりかかり、ほうっと息をついている。

それにしても、この部屋の、なんとみすぼらしいこと。

はずれの部屋の、しかも、ここは、床の落ち窪んだ、土間のような低い部屋なのだった。

そのため、北の方はじめ、邸の者は、姫君のことを侮蔑的に、『落窪の君』と呼んでいる。

阿漕は、それを聞くと、腹が立ってならない。姫君に向って、なんという無礼なあだなだろう。『君』と呼ばせているのは、さすがに北の方が、父親の中納言をはばかって、わずかに召使いと区別しているのだが、それでも、上に『おちくぼ』などという、ばかにした言葉があるので、よけい屈辱的にひびく。

中納言は、この姫君を、途中から引きとったので、さほど情愛もわかないのか、すべて北の方の宰領にまかせているので、姫君の扱いは、北の方の心ひとつである。

せめて、姫君に、しっかりした おとなの、乳母か、母方の近親者でもいらしたら、こんなむごい待遇は受けられなかったろうに――と、阿漕は思う。

阿漕は、姫君の亡き母上が生きていられたころから、身近にお仕えしていた召使いだった。

姫君と、年も近いので、姉妹のような情感があって、二人はしっくりと心が結ばれていた。

阿漕は姫君を何よりの宝と大切に思い、姫君は阿漕をこの世でただ一人の頼りにする者、と信頼している。

ところが、この阿漕が、姿かたちが美しく、気も利いているのに目をつけて、北の方が、三の君づきの侍女に使うようになった。

阿漕は、姫君よりほかの人に仕えたくないのである。この姫君といつまでも一緒にいようと思えばこそ、叔母や、そのほかの人々が、よそのつとめ口を紹介してくれても、決して、いとまはとらなかったのである。姫君が、ひとり心ぼそそうな様子でいるのを見すてて、にぎやかな三の君の、新婚の女あるじに仕えることなどできない。

姫君は、そんな阿漕をなぐさめて、

『同じ邸の内なのですもの、あちらもこちらも同じじゃないの。……それに、ここでは着るものも粗末で、お前がかわいそうだったけれど、あちらへいけば、お前の着物もきれいにしてもらえるし、かえってわたくしは嬉しいわ……』

各種自動車用品・アクセサリー
カーショップ　有限会社 旭商会
いわき市平中神谷（6号線沿い）　☎34－4973

＊信頼をお届けする…
日産サニー福島
●いわき営業所☎26―2551 ●小名浜営業所☎53―2343
●勿来営業所☎02466―3―4515
●常磐マイカーセンター☎43―4156
●富岡営業所☎02402―2―1810

高級洋菓子とパン
開花亭
平・五町目　電23－1342～3

金融
○土・日・祝日休み
○営業時間
午前9時～午後4時
昭和信興
電（勿来）③8111代

ご婚礼寝具
専門店が選んだ逸品を店内いっぱいに取りそろえました。ふとんは一生お供するもの…
数多くの中から良いものをお選びください。
●ふとんの打ち直し24時間で承ります
●寝具の専門店
大河原寝具店
平・田町（ひかり座前）　☎23－8941代
兄さんの　夜具よい

## みもの

### 新日本史探訪
NHK・夜10・15

## 元寇

数千年の昔から、朝鮮半島は、日本をアジアに結びつける太いきづなであり、間にまたがる朝鮮海峡が、日本の歴史にもち続けた意味は大きい。

こうしたアジア史の観点から、「元寇」をとらえなおしてみる。

話は、作家の海音寺潮五郎氏と、歴史家の旗田巍氏。

### 火曜日のあいつ
福島・夜8・00

## 爆走！ダイナマイト特急便

辰也（石橋正次）がトラックに積み込んできた荷物は、水にふれると高熱を発生する生石灰だった。しかも、荷積みの途中、誤ってダイナマイトも生石灰と一緒に積み込まれていた。

何も知らない圭介（小野寺昭）は、その荷を目的地に運ぶため、辰也にかわってトラックをスタートさせた。

五郎（福崎和宏）が、冷凍車の冷凍装置を切っておいたため、室内からしだいに水が生石灰にふれはじめた。これが発火すればダイナマイトに引火してトラックもろとも、圭介と五郎は粉々になってしまう……。

やがて、荷積み先からダイナマイトを積み込んだと連絡がきた。辰也はフルスピードで圭介のトラックを追った。

### 非情のライセンス
福島中央・夜10・00

## 兇悪の捜査

改造拳銃を売りさばいている容疑で捕まえた江原（草野大悟）を尾行していた会田（天知茂）は、江原が逃走する様子を見せたために強引に拳銃を発射した。そのことが捜査の行きすぎとする矢部警視（山村聡）と会田が衝突してしまい、あげくのはて会田は矢部警視をなぐって地方の警察署に左遷されてしまう。会田が新たに配属されたのは、ある地方都方の警察署の捜査四課だった。四課長は、会田に輪をかけたはみ出し者、大谷警部（内田良平）だった。

### テレビコンサート
教育・夜8・15

昨年のロン・ティボーコンクールに入賞したピアノの海老彰子、バイオリンの清水高師、二人の若手演奏家を迎える。

海老彰子は、四十七年のNHK・毎日音楽コンクールで第一位、清水高師は四十五年の第一位でもあり、ともに新鮮ではつらつとした演奏で活躍中。

曲は、海老が、リスト作曲、超絶技巧練習曲「鬼火」、ドビュッシー作曲、ピアノのためにの二曲。

ピン子（泉ピン子）とハナ（山岡久乃）

### ドラマ
福島・夜9・00

## いごこち満点

ハナ（山岡久乃）の家のお手伝いさん、ピン子（泉ピン子）が、友だちの結婚式に出席することになった。だが、ピン子は訪問着を故郷の妹に送ってしまったため、やむを得ず、スーツを着て行くことにした。

それを知った、俊一は…。

### NHK文化シリーズ＝最終回
教育・夜7・30

## あなたの食卓

遠からず世界的な食糧危機がくるとの声が高いが、資源ナショナリズムの波の中で、自給率の低い日本の食糧需給はどうなるのだろうか。日本の風土に適した食糧の生産、食生活の改善の道はないが、食生態学専攻の足立巨幸さんを招き、討議してもらう。

### スターアクション！
福島中央・夜7・00

## 大爆笑！流行歌特集

今夜は、懐かしい唄から新しい唄まで?!「流行歌特集」と題し、すべて流行歌に関する出題でゲームを競う。

出題は、はじめのリレーアクションが"淡谷のり子""のど自慢""司会者""東海林太郎"。

続くタイムアクションは"「折れた煙草の吸いがら」で犯人のウソを見破った名刑事""「別れの朝」「涙の連絡船」で帰った港のヨーコ""「あこがれのハワイ航路」を泳いで渡ったタイ焼きくん"の三問。

次のデンポウアクションは、「九段の母から岸壁の母へ""めそめそしないで再婚しましょう"。「シューベルトから蛙のママへ"楽譜のオタマジャクシ逃げ未完成・スグ連れ戻せ"。

最後のスピードアクションは、"めまい""私の城下町""街のサンドイッチマン""王将""月の法善寺横丁"などが出題される。

### 世界の民族音楽
FM・夜10・20

## 民族音楽リクエスト

今年度最初の放送で、希望の多かったパンパイプの音楽を放送し、今後のリクエストを呼びかけたところ、多種多様なリクエストが集まった。今回は、あまりこの時間で放送しなかった種類の音楽に焦点をあてる。

他の番組のリクエストと違って、曲や演奏家を指定したものは少なく、ある地域や国の音楽を希望したり、楽器のいろいろを聞きたいといったリクエストが多い。

## 〝長くつ下のピッピ〟31日（月）から
### ～NHKテレビ～

チョラホップ　チョーラララララ
チョラホップ　サンサ
長くつ下のピッピって　知ってるかい……

かわいい歌で全国の子どもに大変な人気をよんだ「長くつ下のピッピ」が再びブラウン管に登場する。来る三十一日（月）から少年ドラマシリーズの中で放送される「長くつ下のピッピ」続編（月～木・総合・後6・00～6・25）がそれ。

原作は、スウェーデンの童話作家アストリッド・リンドグレーン女史（一九〇七～）の代表作。

原作の主人公ピッピは、長いくつ下をはき、髪をおさげに結んだ茶目っ気たっぷりな女の子。ひとりで大きな家に住み、学校にも行かない。世界一の力持ち。大人におかしなところがあれば、遠慮なくいいまくる。それでいて、にくめない。今までにない無邪気な魅力で、子どもの心をつかんだ。

〈ピッピ役インゲル・ニルソンの横顔〉＝こうした主人公のため、ピッピ役の人選には力が注がれ、八千人を超える応募者の中から、インゲル・ニルソンという、一九五九年スウェーデンのキサ市生まれの少女が選ばれた。

選考のとき、応募者の最後に一人の赤い髪の、むしろみにくい顔の少女が現れたのだが、目はいきいきと、いたずらっぽく輝いて、新鮮な印象だった。スタッフは、いずれも、ピッピの化身ではないかと直感したという。カメラの前に立ったら、しぐさのかわいらしさと自由かっ達なこと、カンのいいこと、まさしくピッピそのものだった。

のちに同じスタッフ、キャストで映画化されたとき、ニルソンは、一九六九年度モスクワ映画祭で、児童劇映画部門・ピオニール審査委員賞の主演女優賞を受賞している。

「長くつ下のピッピ」は、昨年九月二十二日（月）から十二回連続で放送したところ、四、五歳の幼児から小学校低学年までの子どもを中心に大きな反響をよんで、二百通あまりの投書が係に寄せられた。

ピッピ（インゲル・ニルソン）

## 少年ドラマシリーズ

きょうは、韓国の古典音楽と、世界のパンパイプを紹介する。

### サウンド・オブ・ポップス
FM・夜7・15

## バーブラ・ニュー・アルバム

グラミー賞を初め、各界にわたる賞を取りつくしているバーブラ・ストライザンドのニュー・アルバムを紹介する。

今回のアルバムは、じゅうぶんに歌い入まれた歌と、録音技術が相まって、美しいふん囲気を出しており、ストライザンドの数あるアルバムの中でも恐らく傑作として残るだろうと思われるもの。

## ききもの

## NHKテレビ
☆印は白黒

6・05　明日への追跡
25　真田十勇士
40　きょうの福島
7・00　N◇27　NHKガイド
30　NHK特派員報告「ゆらぐ直接民主主義」～スイス～
8・00　歌のグランドショー　五木ひろし　都はるみ　三波春夫　藤圭子
9・00　N・C9
40　「居酒屋」～エミール・ゾラの原作から～樫山文枝　浜畑賢吉
10・00　N解説
15　新日本史探訪「元寇」
11・00　N◇15　ローカルN天

## NHK教育
☆印は白黒

6・00　技能講座
30　バイオリンのおけいこ「ヘ調の旋律」「春の歌」
7・00　英語会話
30　NHK文化シリーズ「あなたの食卓」＜最終回＞―どうなる明日の食卓―
8・15　テレビコンサート①鬼火②ピアノのために③チガーヌ④ロマンス
9・00　きょうの料理
30　通信高校講座　英語A
10・00☆　通信高校講座　英語A
30☆　通信高校講座　古典Ⅰ乙「竹取物語」
11・00☆　ドイツ語講座

## 福島テレビ
☆印は白黒

6・00　FTVテレポート
30　ニュースコープ
7・00　UFO戦士ダイアポロン
30　びったしカン・カン　坂上二郎　松岡きっこ
8・00　火曜日のあいつ「爆走！ダイナマイト特急便」石橋正次　小野寺昭　紀比呂子　新井つねひろほか
9・00　いごこち満点　山岡久乃　片平なぎさ　泉ピン子　赤塚真人　多岐川裕美　高松英郎
10・00　銭形平次「おいらの親父日本一」磯村みどり
11・05　指令ハワイ5－0

## 福島中央テレビ
☆印は白黒

6・00　忍者キャプター
30　ジャストN
7・00　スターアクション／「大爆笑／流行歌特集」
30　ナイター　「巨人―広島」＝中止の時＝7：30それは秘密です!!▽大空真弓　初恋の大学生8：00伝七捕物帳「はぐれ鳥が風に泣く」
9・00　破れ傘刀舟・悪人狩り「謎の梅屋敷」萬屋錦之介　江波杏子　桂小金治　中山昭二ほか
10・00　非情のライセンス「兇悪の捜査」天知茂　山村聡　内田良平ほか
11・15　11PM

## 今夜の番組

## NHK第1
1340KC

6・15　じょうずな話し方「現代人の敬語」
25　ナイター　「近鉄―ロッテ」＝中止の時＝7：00N◇10ローカルN天◇15ポップスコンサート「別れの日」「ナウ・アイ・ノウ」◇57NHKガイド8：05民謡の旅～山歩きの思い出～「古川ぜんぜのこ」9：05邦楽ジョッキー～愛の陽炎～
9・30　健康百話　「放射線で治す」
10・20　若いこだま「リクエスト特集」
11・05　夢のハーモニー

## NHK第2
1540KC

6・00　そろばん教室
40　続基礎英語
7・00　カレントトピックスN
15　英語会話
30　中学生の勉強室
8・00　通信高校講座　数学Ⅰ（第1部）
20　通信高校講座　数学Ⅰ（第2部）
40　通信高校講座　数学Ⅱ
9・00　通信高校講座　地理B
20　通信高校講座　家庭一般
40　通信高校講座　政治・経済
10・20　通信高校講座　現代国語（1）
11・00　スペイン語講座

## ラジオ福島
1060KC

6・00　Nハイライト
20　ナイター　「巨人―広島」＝中止の時＝6：20二郎で勝負～リクエストナイター～8：00ポピュラー・ナイト・スペシャル～ボブ・ディラン特集～
9・10　夜のヒット歌謡
20　ファミリー・スタジオなつメロジョッキー
10・00　ポップスNO・1
30　MU・ハイフォニック＜あなたが選んだ人気アーティスト・ベスト10＞
・25　お嬢さんのおしゃべりタウン

## FM放送
☆印はステレオ

6・00☆夕べの広場＜ディスクジョッキー＞
7・15☆サウンド・オブ・ポップス＜バーブラ・ニューアルバム＞父に捧げる歌　こんな恋って初めて　追憶ほか
8・05☆FMコンサート＜ポピュラー・パレード＞～映画音楽集～華麗なるヒコーキ野郎　バギー・チェイス　雨あがりの天使　第三の男ほか
10・20　世界の民族音楽＜民族音楽リクエスト＞
11・05　夜のしらべ
35　朗読「みちのくのあけぼの」

PM5時～12時　WINE&SNACK　モンパ　平駅　トップ　平駅前TEL.(74)8845

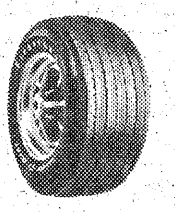
〝いま若者に人気絶頂〟
ホワイトレターに超扁平60シリーズ
Firestone
ヤングには　パネリージョーンズタイヤ
ファイヤストンタイヤ浜通り発売元
オーツタイヤ
代理店　株式会社　日新ゴム商会
平字五町目　TEL.(74)2978

鮨　味ときっぷのよさを売る！
魚河岸
■定休日　毎週月曜日
平駅前中央通り　電(23)3120代

東映　さわやかな…
…明日へのはばたき！
東映サウナ
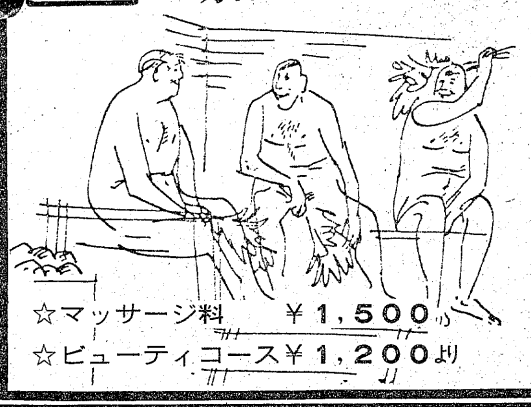
☆マッサージ料　¥1,500より
☆ビューティコース¥1,200より
24時間営業
●男性ザウナドック　TEL・74－3322　入浴料　¥800
●女性美容サウナ　毎日16時まで　TEL・74－8504　入浴料　¥800
●マージャン ビリヤード サウナM・B　17時から6時まで　TEL・74－8504　入浴料　¥900
いわき市平・十五町目2・東映24ビル

6月1日～6日　第2回
於　草野ホール　（写真週間）
フジフォトフェスティバル
でお楽しみ下さい　・名門　いわき写友会残党展
写真展　お客様のDP傑作品と76新作
サウンド8フェアー　各社機材の総て
写真教室・プロ作品を作る会等々
写真のベストコンサルタント
平字南町　電(74)4747　カメラのフジ企画

# 紅茶をおいしく!

## 好みにより種類選ぶ
### 夏はティーオンザロック

「コーヒーの味についてはうるさい日本人も、紅茶になるとぞんざいな飲み方をしています」とは、インド政府通産省紅茶局広報官の話。確かに、紅茶は便利なティー・パックが普及していますが、味には無関心の人が多いようです。このほど、東京・新宿に日本で初めてのインド紅茶専門店「タカノ・インディアティーセンター」がオープンし、話題を呼んでいます。そこで、紅茶通になる秘けつを教えてもらいました。

【インドでは飲み方に神経を遣うそうだが…】

## 家庭婦人

### 家庭の味を楽しもう

インドでは「ベッティー」（ベッドでティー）という言葉がある くらい、寝起きに紅茶を一杯、一日で四～五杯飲むのはふつうです。それだけに飲み方に神経を遣うわけです。紅茶というと、セイロン紅茶がなじまれているようですが、世界の紅茶生産量の八割が「ダージリン」、「アッサム」「ニルギリ」などのインド産で占められています。

### 葉茶は一人分スプーン一杯

もちろん、葉茶（リーフティー）を使います。紅茶の葉の種類によって、葉茶の量は違いますが、スプーン一杯分（約三㌘）が一人分です。実際、おいしく作るときは、三人分ならスプーン四杯と、人数より一杯余計に入れることも忘れないように。

### コツは熱を逃がさないこと

ところで、そのインド紅茶のおいしい入れ方ですが、まず新鮮な水を沸かします。紅茶用具はティーポット、ティーカップ、ティースプーン、茶こし、湯沸かし器が使われます。ただし、紅茶に含まれるタンニンは鉄分と化合して味をそこなうので、銀以外の金属製品は避けたほうがいいでしょう。

熱を逃がさないようにすることがおいしく作るコツで、ポットやカップ、ミルクもあらかじめ温めておくことも大切です。温めたポットに定量の葉茶を入れ、沸とうしたお湯をポットにそそぎます。葉の種類によって二～五分間の時間をはかり、すかさずカップに移します。アッサム、ニルギリなら二～三分でOKですが、ダージリンは五分間ぐらいしなければ、香り、味が出てきません。紅茶の成分がじゅうぶん熱湯に溶けるまでじっくり待ちましょう。

インドでもストレートティーを飲む人は少なく、ほとんどがミルクティーです。日本特有のレモンティーはインドにはありません。ミルクティーはティースプーンで二～三杯のミルクを入れれば十分です。

### アイスティーのおいしい飲み方

これからはアイスティーのシーズンです。ホットティーと作り方は同じですが、ティーオンザロックと冷蔵庫で冷やす方法があります。通なら、ホットティーを氷入りのグラスにそそいで飲む方法です。

ちょっと変わったところでは、濃いめのアッサム茶を用意します。細かく砕いた氷入りのグラスに、オレンジ、サクランボなどのフルーツをのせます。さらに、砂糖や香りのいいペパーミントを入れて、熱い紅茶をそそいで出来上がりです。

色や香りの異なる種類の紅茶をブレンドして、わが家の味を作るのも楽しみのひとつです。

## ママの絵本

### 公害問題が絵本にも

（二千五・八㌢×二十四・三㌢判。価格八百八十円。講談社）

小さなかわいいおばけ、カスパンが海の見える天文台に住みつきました。カスパンはさかなのフモウと友達になり、毎日フモウに星のことを話して聞かせました。でも、ふたりの幸せは長く続きませんでした。海の近くに工場や家がたくさんできて、海も空も汚れてしまったのです。

ある夜、海面に汚ないつぶつぶがくっつきあってブワブワという大きな生き物になり、フモウを殺そうとしました。カスパンがブワブワをやっつけてフモウを助けたのですが、フモウは汚ない海のために次第に弱っていきました。

ついにフモウは死んでしまい、カスパンは泣きながらフモウを南のきれいな海へとつれていこうとするのでした。

大きな丸い目玉と小さな鼻をもったかわいらしいおばけのカスパンは、昔、子どもたちに夢を与えた"おばけのキャスパー"そっくり。十五年以上も前のおばけは、人間？らしく、毎日を過ごせたのに、現在のおばけは、公害のために友達と死別しなければならない状況になっているのです。

本来は子どもたちに夢と希望を与えるべき絵本にも、公害問題が取り上げられ、それが少しも不思議ではないという社会状況に、暗たんとした思いを抱かずにはおれません。子どもたちに美しい空と海と大地を残し、夢のある絵本を与えるためにも、この絵本は大人が読むべきではないでしょうか。

## サンドイッチ

青葉の季節、行楽に出かける時のおべんとうに、あるいは家庭の食卓に、手軽に作れるサンドイッチのポイントを一。

### 新しいパンを使って…

おいしいサンドイッチを作るには、買いおきの古いパンは避けて、なるべく焼きたての新しいパンを使うことが大切です。サンドイッチには、しっとりとやわらかいパンが理想です。

サンドイッチのパンは、厚すぎるとサンドイッチの味を落としますので注意します。だいたい八㍉ぐらいの厚さが適当なようです。

パンにぬるバターは、たっぷりぬり込みます。こうすれば、野菜などの水分がパンにしみ込むのを防ぎ、味をいつまでもフレッシュに保ってくれます。

〈ハムサンド〉

ハムサンドのハムは厚すぎず、といってあまり薄くない厚さであること。そして、マスタードを必ずバターに少量混ぜてぬり込んでおきます。こうすると味がよくしまります。

〈野菜サンド〉

野菜サンドの材料としてはレタス、きゅうりなどが好適でしょう。トマトは水分が多すぎるので、長い時間のうちには味を落とす原因になります。なお、塩もはじめから入れず、食べる時にきかせた方がよいものです。

〈卵サンド〉

卵サンドには目玉焼き、いり卵を使う方法もありますが、ボイルドエッグをみじん切りにして、マヨネーズ、塩、少量のコショーを混ぜてねり合わせ、これにきゅうりの糸切りやピクルスなどを混ぜたものをはさむと、微妙な味がでておいしいものです。

なお、このほか、混ぜものをいろいろ工夫すれば味の変化が楽しめます。

柴犬が当たるダブルプレゼント　三角くじ空くじなし（毎月柴犬プレゼント）
お買い上げレシート1,000円ごとに三角くじ空くじなしにて抽せん券進呈
犬舎・トリ篭各種大特価
柴犬￥28,000・秋田犬￥18,000よりドッグフード10㎏￥1,450
※エサ あわ玉 ッキ カゴ ペットキャリー ッキ バード 手乗りインコ ッキ ￥1,300
ワンワンホテル 美容室
ペットと共に楽しい家庭
総合ペットセンター 川また
平・ヨーガドー前店☎23－8116

おしゃれなクリーニング
ご用命はもよりのチェーン店にどうぞ!!
マルイクリーニングセンター
いわき市平字南町　電(74)2707　工場　(58)4862

※スウェーデン・ポルノ界が全力を投入して完成した空前のドラマチックハード・ポルノ！
ポルノ界の女豹クリスチナ・リンドバーグ久々の痴態！
成人映画　監督・脚本　アラン・B・コルバーグ　LCBプロダクション製作
・アメリカ映画・
★連続接写の超迫力!!
ザ・ビッグポルノ
肉の奥
「待ち！本番女優レネ・ホルトが感じたんだけだろ」「感じたんだ」「ブルースで感電のレイプ」「お願かせん」かね
製作――ウルフ・ウィリウス
監督・脚本――トーグニー・ウィンクラー
撮影――ヘンス・ディトマー
主演・スウェーデントップポルノスター　クリスチナ・リンドバーグ
異常性欲アニタ
製作・スウェディッシュ・フィルム・プロ――グローバルフィルム
26日 公開 土曜 オール ナイト
平ロマン劇場
世界館ビル5階．TEL(23)9465

▲もうハマはすっかり初夏の装いで、休日などは水にたわむれる人も見られる。ここ小浜海岸でも白く輝く砂浜で干し上げられているワカメの緑が美しい。ワカメは昨年より収穫が多いというので、漁民もニコニコ顔で朝早くからワカメ干しに精を出している。

▲いわき市と双葉地方町村会共催の51年度就職者励ましのつどいが、地元に就職した1365人の若人のうち900人の参加を得て、19日に平市民会館で開かれた。緒狩秀玄会長、田畑いわき市長、折笠副知事のあいさつ、昨年度代表加茂一さんの激励のあと、今年の就職者代表佐川ミツエさん（写真）が誓いのことばを述べた。

## 週間ネガファイル

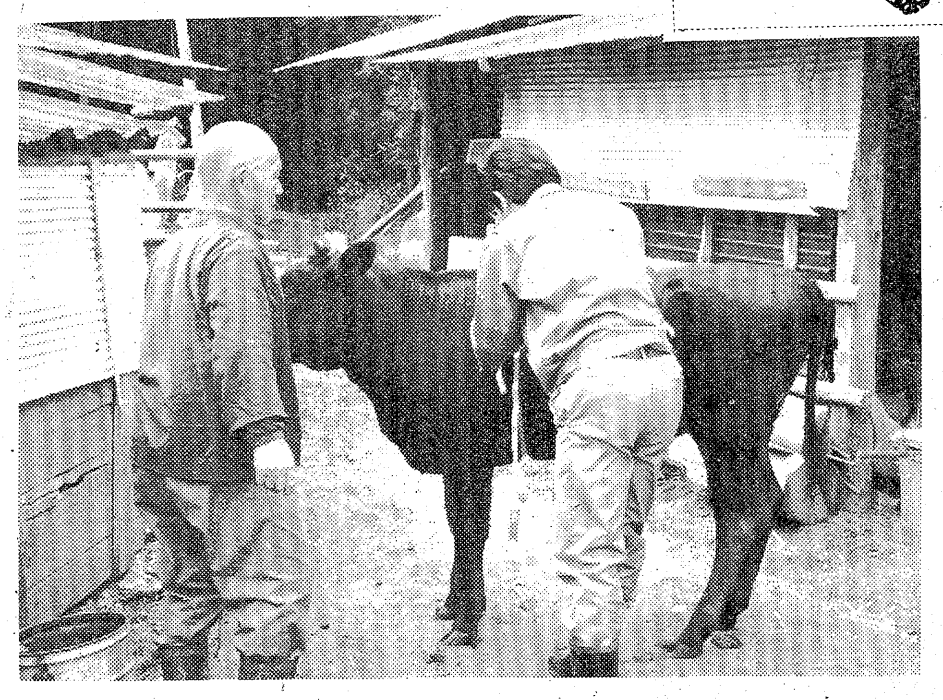

▲県は高齢者の福祉対策と肉用牛資源の確保のため、いわき市内の60歳以上の高齢者16人に子牛16頭を5年間無償で貸し付けた。対象者は子牛を5年間育て、種付けして生まれた雌牛1頭を県に返却すれば、自分のものになるだけに老人の飼育に対する熱意は高い。

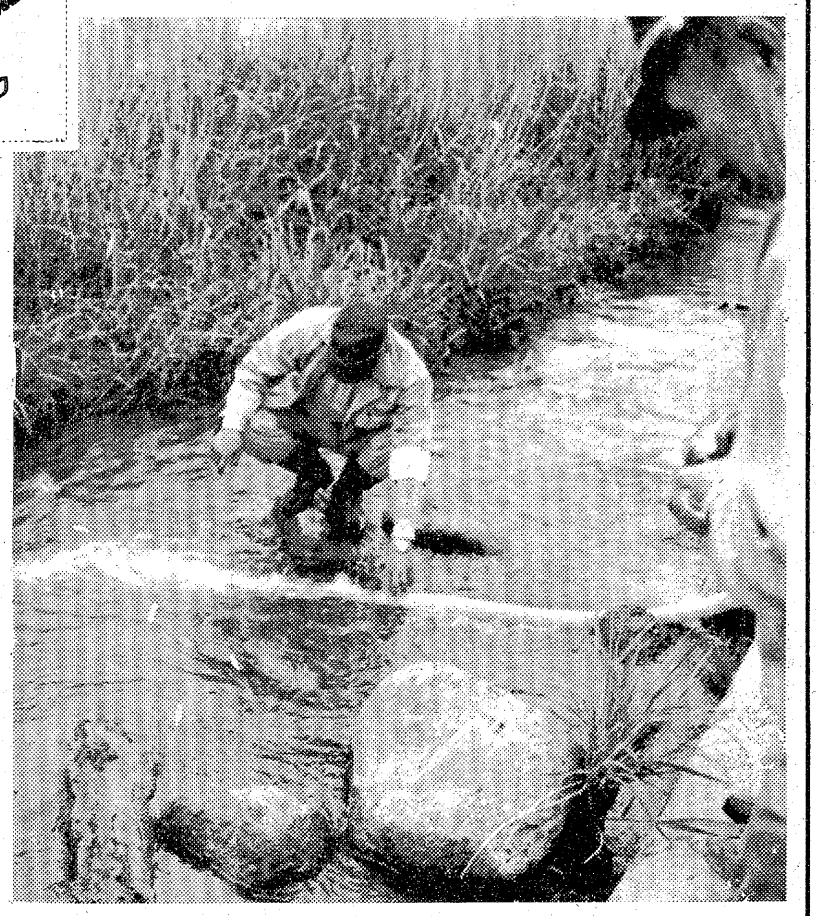

▶アユの稚魚二万匹が二十一日、夏井川漁協組により夏井川と好間川に放流された。この稚魚はばるばる琵琶湖から酸素付きのタンク車で、いわき入りしたもの。省力化で稚魚は、水槽と直結のホースで放水と同時に放流され、アッという間にアユはいわきの住人？になった。成育は良いので七月一日の解禁が待たれる。

協賛　和洋酒専門店　石川酒店

ゆもと味小路温泉祭り
ご飲食の際は是非ゆもと味小路へ
右記の加盟店にてご飲食　またはお買い物をなされたお客様にかぎり（５０円）のサービス券を差し上げます
★味の味小路へお出かけ下さい★

●生そば　とよむら
●すし　源太寿し
●コーヒー　マイルド
●すし　竹千代
●おにぎり　みつや
●すし　錦寿し

いわき民報縮刷版5月号予約受付中
創刊30周年記念事業
毎月発行（20日ごろ）
《限定版ですのでお早目にどうぞ》

表紙には　いわき市の国指定重要文化財　観光写真など特集

●保存が手軽で生きた資料として過去の情報・データが簡単に調査できます
●スクラップや合本の面倒な手間がはぶけます
●入賞・受賞などの記録が長期保存できます
●結婚日・誕生日記録などに好適　利用価値はバツグンです

毎月配本いたします
●Ｂ５判（本紙半分大）244ページ
●上質紙
美麗なオフセット印刷
定価一部　1,800円
６カ月　10,800円
（前納の場合 9,000円にサービス）
●タテ27センチ　ヨコ19センチ

◉お申し込み
お問い合わせは　いわき民報社　本社 平・田町 ☎㉓1666
小名浜支社☎㊷3560　常磐支局☎㊷2380　勿来支局☎02466②2903

# 会社での男性の魅力？

## ″ありがとう″の一言が自信ある人に引かれる

コーヒー飲む手を休めて男子社員のうわさ話？……

サラリーマン

新入社の〇Lたちもようやく、新環境になじんだ時期となった。そして周囲の男性に対する観察もできているにちがいない。彼女たちの目にうつる〝好ましい社員〟〝好ましくない社員〟とはどんなタイプか。〇Lにも評価されないようでは、先が思いやられるではないか。

ある出版社の社長さんは毎年、五月の声をきくとフレッシュ〇Lを社長室に呼び、社員に対する感想を述べさせるという。

「すけべえジイなんてカゲ口をたたかれているようだけど平気ですわ。新入社員というのは社内事情に通じていない。それだけに観察は白紙の上に立っていて、なかなかに参考になるんです。まあ、〇Lにきらわれる社員というのはあきませんな。大成しません。これは私の体験からいうんですがネ」と社長さんはその〝習慣〟を説明していた。

ともかく、こんな社長さんが実際に存在する以上は、新入〇Lたちの〝目〟を無視するわけにはいかないだろう。さて、その一般的な〝好ましい・好ましくない〟男子社員像だが――。

ある食品会社に入社したY子さん（高卒）の発言はこうだ。「身だしなみのだらしのない人はいやですネ。それもカッコつけちゃって…。タバコなんかワザとくちゃくちゃになった袋から出し指で伸ばしてから吸う。なんか、洋画のマネみたい。それがフィーリングに合っていればいいんだけど、まるでそぐわないんだもの。態度ですか？やっぱり親切な人がいい。それと用事をいわれ、それをすると〝ありがとう〟って返事されると感激しちゃうな。あとは上役と私たちに対するときとでは極端に態度のちがう男性っていやらしいと思ってしまう。でも、真っ白いYシャツを腕まくりしてテキパキと仕事を処理していく人にはシビレます」

いってみれば〝男らしさ〟を要求しているということだろうか。これが短大卒となると、微妙な変化をみせている。

「ある程度会社に協力的な人が好ましい。よく上役になんでも反対して得意がっている男の人がいるけど、あんなの自己満足じゃあないかしら。それと、いばる人はイヤねえ。女子社員だって人格はあるんだから〝オイッ〟なんて呼ばれると返事をしたくないわ。あとは、おしゃべりな人。社内のウワサ、例えば人事のことなどトクトクとしゃべっているのをみると〝軽薄だなあ〟って思ってしまう。外見ですか？べつに恋人にするわけじゃあないもの。意識しません。いずれにしても、モソモソしていて歯切れの悪い社員はイヤですねえ」。

ここでも〝男らしさ〟を追求しながらも、半面、会社との協調性に好ましさを見い出そうとしている。

そして大学卒、商事会社で秘書をつとめるM子さんは――。

「結局、自信でしょうネ。会社における男性の魅力は…。自信のある人は言葉のハシハシにまではつらつとしたものがありますもの。そうした意味で、がんこに流行遅れの背広を着ている男性なんかもいいんじゃあないかしら。同じやさしさでも、仕事に自信を持っている人と、そうでない人とではちょっとちがうから不思議です」。徹底した〝自信〟尊重だ。

さあ、キミはこうした〝好ましさ〟を備えているか。それともきらわれるタイプだろうか。一度、わが身を振り返ってみては……。

# 処世術を考える

連休は終わった。それが〝ゴールデンウイーク〟であったか、どうかはともかく、後始末もまた大切なことだろう。

## ″親バカ″のいましめ？

ある銀行に勤務するAさんはまじめな、そして温和な性格から仲間受けは決して悪くなかった。が、それが昨年の連休明けから、なんとなくバカにされるようになってしまった。

その原因を同僚の一人はこう説明する。「善良な男であることは間違いないんだが、あまりにも迫力がないんだネ。昨年の五月ごろから、Aさんが出勤して語ることといったら子供のことばかり。男の職場で親バカぶりを発揮したら、本当のバカ扱いされるのはあたり前のことじゃあないか」。

満三歳の男の子をつれてAさんはゴールデンウイークに旅行に出かけた。と、その子供は駅につくたびに車窓から駅名を間違いなく読んだ。隣の席の老婦人に「坊ちゃんはいくつですか？三歳ですって。神童だわ」とほめられた――というのがAさんの〝連休みやげ〟だったわけ。

「まるで一億円の預金でも獲得したような勢いでしゃべるんだから。まあ、一度ぐらいは我慢できるけど、毎日毎日昼休みに子供の話をされたんじゃあ…」というわけで、評判はガタ落ちになってしまった。

そして上役も「まじめだけが取りえ」という行内の声にいつの間にか伝染されてしまい、一年たったいまAさんは業績のよくない地方支店に飛ばされていた。

〝親バカ〟自体は悪徳でもなく、それなりにかわいげのあるものだが企業の場においては決して歓迎されない。第一、職場のムードを甘いものにしてしまう。これでは、激しい競争に企業そのものが置いてきぼりになってしまう。

親バカに限らず、職場に〝家庭〟を持ち込むようでは一流サラリーマンには…。

## マメ辞典

### ◇IMF・JC

全日本金属産業労働組合協議会の通称だ。その発足は昭和三十九年だが実力の方は相当なもの。現在、加盟しているのは鉄鋼労連、造船重機労連、電機労連、自動車総連、全金同盟、全機金の六単産に金属関係八単組で計百九十五万人。なんといっても基幹産業だけにその労働条件の水準は他産業へ大きな影響を与えている。

### ◇からオケ

「からのオーケストラ」の省略だ。つまり、楽器だけで、歌の入らない演奏のこと。はじめは音楽関係者の間で語られていたが、だんだんと一般化されてきた。いまでは、一本抜けている男のことを「あいつはカラオケだからなあ」と使ったりしている。なにかひと味たりないというときに気楽に使えばいいのだ。

△――△――△
△――△

### ◇時効

いうまでもなく、ある犯罪が一定の時間を経過することで起訴の要件が消滅することだ。従来から一般的に用いられてはいたが、これがにわかに注目をあびたのが、こ存知・三億円事件のため、なにしろ〝時効〟成立日は昨年十二月十日なのだ。秒読みの段階まできた。これほど多くの人をハラハラさせた〝時効〟も過去に例がない。

### ◇トライ

英語で「試す」の意味であることは中学生だって知っている。さらにラグビーで4点になるもっとも基本的な得点であることも周知の事実だ。これが最近は「4つの行為に成功したガールハント」となった。①デープ・スロート・キス　②カーセックス　③SMごっこ　④オフィスでのセックスだって。やるーッ。

●あなた自身をとりもどす夜の始まり――
スナック いま田
いわき市平・田町　☎23－1614

カット＆パーマの店
今貴女は何を求めておられるのかしら？
さりげないオシャレは貴女のセンスです！
S&B 十仁ダイナミックカパーマークオリジー サロン さち美容室
平・正内町 22－3963 ☎74－7825（夜間）

ただいま〇（ゼロ）匹
ねずみ　ごきぶり
シロアリ　キクイムシ
☎26-656
ネズミ・害虫のガードマン　協和エムザー

大きな心配がひとつ消えます。――
がん保険
〈がん〉を治すには経済的保障
心のゆとりが大事です。
お問い合わせは
アメリカンファミリーがん保険代理店
国際商事株式会社
平・堂根町2－13　☎74-4371
＊契約の方法は2種類ございます①個人契約②家族契約

胃腸科 内科 柴崎医院 (36)4555
■院長　柴崎一彌　■いわき市好間町下好間字鬼越101

金融
サラリーマンの方歓迎
自営者・つなぎ資金に
大口・小口資金融資
●どなたでもお気軽にご相談下さい
共和商会
小名浜二小前／(五四)二二五二

佐藤産婦人科医院
入院応需
院長　佐藤稔
いわき市平字小太郎町　NHKうら　電(72)二七二五

皮膚科
三浦皮膚科医院
三浦正男
いわき市平字材木町　電(74)四二四七
（堂ノ前遊園地隣）

産婦人科
中田医院
優生保護法指定医
●入院に応じます
女医　中田幸子
いわき市平字材木町　電(74)三〇九七

若松 内科 小児科 胃腸科 医院
若松寿彦
いわき市平字大町二四　電(21)二五〇五

白木沢産婦人科
院長　白木沢長史
〔入院応需〕いわき市平字月見町51の4
☎(74)八三七五

気管食道科
耳鼻咽喉科
高柳医院
高柳博一
●入院随時
いわき市平駅前　電(74)三八五六

長瀬内科
内科　胃腸科　循環器科　呼吸器科
入院設備あります
院長　長瀬克慶
四倉町上仁井田字北姥田　電(32)3-225

# 流通の拠点 小名浜港の両断面 ③

## 国際貿易港と遠洋漁業基地

### 公害問題の周辺

四十五年八月ごろ日本化成から排出されたシアンと推定されるものによって、鰹漁船の船倉にあった餌のイワシが死滅したという騒ぎだ。その後、有機合成から放出されたものと推定されるシアンによって藤原川の魚群が何回か死滅した。四十八年七月四日呉羽化学から排出された水銀汚染物が蛭田川をくだって勿来港沖合の菊田川海域が問題化された（いわき市市民部公害対策課）。こうした海洋汚染、公害の発生というピンチに資源枯渇の問題が憂慮された。これが必死の食い止めと市場信用の回復には当局としても躍起とならざるを得ない。この魚介類の水銀汚染について県・市公害対策センターで勿来港周辺一〇〇㍍の岩礁にあるアワビほか勿来、照島周辺沖合のアイナメ、クロガラ、マコガレイ、ワカメ等を検査の結果〈汚染度は厚生省発表の魚介類の総水銀暫定基準値〇・四㍉以下〉であると発表した。しかして同年七月十一日福島県商工水産部では、全国各都市の魚市場に「いわきの海の安全宣言」の文書とポスターを発送した。いわき市では、パンフレットで〝いわきの海でとれる魚は安全です〟と、明るく各市民家庭に呼びかけたのだった（いわき市市民部消費者対策室）。

こうした努力がつづけられたが、公害は海上からも襲来する。四十五年一月に木材一、三〇〇立方㍍を積み沖待ちしていた「空光丸」（一一、四六三㌧）が、強い南ジケで防波堤に激突（死者十三人、行方不明二人）、船の第二号タンクの重油七十㌧が流出し、漁民は防波堤に薄い油膜が点在するのをみて汚染の恐れにヒヤヒヤさせられた。五十年四月六日午前八時三十分ごろ、小名浜沖約二㌔の検疫錨地近くにイカリをおろしていたパナマ国籍貨物船「アデリナ号」（三十八人乗り組み、一五、〇〇〇㌧）と中央港口付近で衝突、大手丸は右舷船首付近に穴があき、ヒビ割れした二、三番タンクから重油三百九十㌧が流出した。小名浜海域は手に負えない重油の複合汚染によるダブルパンチだ。アデリナ号から流出した重油は久之浜沖から双葉郡広野沖合まで北上、大手丸から流出した重油は茨城県大津港沖合まで南下した。皮肉にも海流のいたずらは北から南まで常磐海域を全面汚染したのだった。海面に漂う油は港の防波堤に、船舶に、岩礁に付着して真っ黒にしてしまった。定置網は油がベットリついて全滅、シラス漁の船も漁にならず、ワカメの採取も見送られた。油地獄と称しても過言ではない。当面の対策として県七千万円、市三千万円の生活資金を融資した。県漁連は日本海洋検定協会東京支部小名浜出張所に被害調査を依頼した結果、事故発生から八カ月目に被害総額三億三千万円と決定、全漁連弁護団から相手方保険会社に損害賠償の請求をした。問題は海上交通安全法、海上衝突予防法など法的措置とからみあい問題解決は長引いている。第二管区海上保安部は海洋汚染防止法と同施行規則に基づき、防除費用として五百五十五万円の納入を請求した。五十年六月十日にひらかれた県漁連でも油濁事故の早期解決と〝公害基金制度〟の創設を決議している。さらに三理以上の沖は公海ということで、ソ連の母船式トロール船が大船団を組んで七浜沿岸漁場で根こそぎ漁に指をくわえ、廃棄物投棄、漁具の破損、操業のトラブルが相次ぐ横暴に歯ぎしりしている現況など外圧的公害に〈領海の十二理の宣言〉ほか操業上のキメ細かい秩序維持のため政府間折衝で日ソ漁業操業協定を結ぶべきであると政府、関係機関に強く実現を働きかけることを決議した。

## 油地獄と化した海域

### 市が〝海の大掃除〟で対処

（三十九人乗り組み、八、三九七㌧）が、低気圧の影響でおこった〝春のあらし〟に押し流され三崎公園下の暗礁にのりあげて座礁、船体が亀裂し重油三〇〇㌔が流出した。現場はウニやアワビが生息している海の幸のメッカだけに地元採鮑組合の零細漁民の苦悩は大きかった。この事故から九日後の同月十五日午後四時三十八分ごろ、重油一万八千㌧を積み、濃霧のため小名浜港に緊急入港しようとした東神油槽船所属のタンカー「第十五大手丸」（十三人乗り組み、九九九㌧）が、出港しようとした韓国貨物船「キュンジン号」（三十八人乗り組み、一五、〇〇〇㌧）と中央港口付近で衝突、大手丸は右舷船首付近に穴があき、ヒビ割れした二、三番タンクから重油三百九十㌧が流出した。小名浜海域は手に負えない重油の複合汚染によるダブルパンチだ。アデリナ号から流出した重油は久之浜沖から双葉郡広野沖合まで北上、大手丸から流出した重油は茨城県大津港沖合まで南下した。皮肉にも海流のいたずらは北から南まで常磐海域を全面汚染したのだった。海面に漂う油は港の防波堤に、船舶に、岩礁に付着して真っ黒にしてしまった。定置網は油がベットリついて全滅、シラス漁の船も漁にならず、ワカメの採取も見送られた。油地獄と称しても過言ではない。当面の対策として県七千万円、市三千万円の生活資金を融資した。県漁連は日本海洋検定協会東京支部小名浜出張所に被害調査を依頼した結果、事故発生から八カ月目に被害総額三億三千万円と決定、全漁連弁護団から相手方保険会社に損害賠償の請求をした。問題は海上交通安全法、海上衝突予防法など法的措置とからみあい問題解決は長引いている。第二管区海上保安部は海洋汚染防止法と同施行規則に基づき、防除費用として五百五十五万円の納入を請求した。五十年六月十日にひらかれた県漁連でも油濁事故の早期解決と〝公害基金制度〟の創設を決議している。さらに三理以上の沖は公海ということで、ソ連の母船式トロール船が大船団を組んで七浜沿岸漁場で根こそぎ漁に指をくわえ、廃棄物投棄、漁具の破損、操業のトラブルが相次ぐ横暴に歯ぎしりしている現況など外圧的公害に〈領海の十二理の宣言〉ほか操業上のキメ細かい秩序維持のため政府間折衝で日ソ漁業操業協定を結ぶべきであると政府、関係機関に強く実現を働きかけることを決議した。

### おいしい沿岸魚が自慢

さらに、市当局は県漁連の協力で五月末、汚れ、ゴミだらけになる恐れ十分の海を守ろう―と、十一日間にわたり延べ二百五隻のトロール船が海底をさらう〝海の大掃除〟をした。その戦果は、ビニール、ナイロン製品、鉄クズ、あきカン、ビン、タイヤなど六十二㌧（昨年は百二十五㌧）。うち、約二㌧までソ連文字が刻まれた大きなゴムタイヤ、ダンボール、サバのかん詰め、レッテル等々ソ連漁船団の有り難からぬ置き土産もあった。こうした海をきれいにするためのゴミゴンとの戦いは、漁民の切実な思いをこめて果てしなくつづけられてゆく。こうした油流出の初体験、石油コンビナート化に対応すべくいわき市では国・県に〝臨海工業地帯防災対策〟の要望事業を提出し防災体制の緊急具体化をはかることになった。

こうした沿岸漁族資源の外圧的な枯渇の脅威にさらされた危機意識、緊急事態のなかにも一抹の救いのあることも見逃せない。魚のおいしい、きれいな海を立証づける生き証人が永久に持続する。小名浜海域は、日本一の製塩地帯を構成している。日本専売公社指定工場の新日本化学小名浜工場（資本金十億円・製塩能力十六万六千㌧）は加圧式電気製塩工場だが、原料海水は小名浜港4号ふ頭先端の十㍍付近から取水している。その距離は、海岸線から約五百㍍の水深十㍍の沖合である。小名浜海域の塩分の濃度は全国平均より約一〇％濃く、もちろん電気加圧によってPCB・水銀・シアンなど重金属を改良排除して無公害は保証つき、きれいな海水を誇歌している。これが、いわきの海の喜びである。この沖合は暖流と寒流がぶつかりあって海潮が荒く、この荒い海で鍛えられたタイ、ヒラメ、アイナメ、クロガラ、ナメタ、ヤナギなど沿岸魚は滅法においしいのが自慢だ。美しい故郷の味であろう。

（いわき短大地域経済研究所長・斎藤伊知郎）

（つづく）

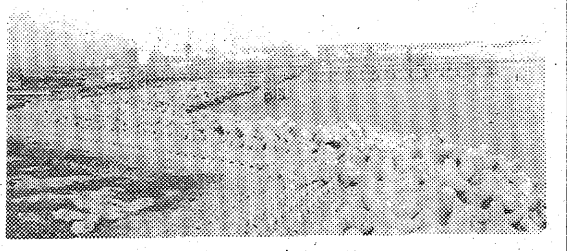

小名浜は北関東新港としての開発使命を帯びて発展‥

## 陽光子愚庵居

### 鍛錬句会　五羊会

灯に逢ふ　遠藤告天子

枯野行く二本のレール夕日浴び
荒れ狂ふ空に小さき冬の月
音低く晩秋の珈琲少し吸む
珈琲に映る灯のあり秋暮るる
秋夕焼珈琲色に昏れるなり
ミルク溶く珈琲に夜業の疲れあり
秋の灯に憩いて会話喫茶店
北風に灯はやさしけり喫茶店
渦巻きつゝ糸ひく珈琲秋深し
なおざりに過ごせし日々よ木の葉髪
暗き灯に逢ふ友の顔秋の暮　高塚　古郷

泣く狂女

睦焼の火を胸中に見て病めり
夕焼雲見て泣く狂女見てゐたり
翳り来て風花が来て昏れにけり
降る雪に狂園の窓深みけり
白き石枯野に投げてひとり病む
見据えられて枯野に戻る野犬かな
耳鳴りの底にやすらぐ日向ぼこ
笹鳴の藪を出ることなき一日
廊下より見てゐし枯野まだ翳る
虎落笛心寧けきにはあらず
風神の泣くこともあり虎落笛

われに幸あり

四方枯れぬわが住む家を大切に
出てゐれば出ても淋しき枯木宿
見えてゐて動かぬ枯野の雲ひとつ
裏門を出れば日のさす枯野かな
日さし来て自足袋日さ整えぬ
大霜の朝のポストの口乾く
灯ともしてみな寒そうな家ばかり
竹にさす日に自足袋を干して病む
病廊にきょうも影あり日向ぼこ
病みゐてもわれに幸あり日記買ふ
勿来路に父と訣れぬお茶の花
山茶花や淋しくなりてリルケ読む

葛飾すみれ

心の傷いたわるように熟柿食ふ
風倒のかまつか畦を毟り咨る
蚯蚓や斧を枕に憩ひをり
蚯蚓の鍬撻ぐ消火栓の上
どこか遠くの土が恋ほしき秋の珈琲
珈琲に秋日あつめて会話弾む
熟れ柚の濡れ葉を付けてもがれ来し
おにぎりの妻の量感茸狩り
傘提げて大事な晴着と千歳飴

鈴木陽光子

蚯蚓や三角の貌日にとがり
恍惚と野の枯れそこに石すはる
悲しみは何時もかたはら木の葉髪
山茶花やさびしきこころ句に託す
はるかな街知りたく蚯蚓風に翔つ

【評】きょうも新しい試練があった。夕焼け雲の一端がキラリと光る、真っ赤な夕焼け雲の下を歩きながら、告天子と陽光子の心は祈りにも似たあこがれの気持ちでせつない程、俳句の戦りつにうちふるえながら、喫茶店の舗道を歩く。「上を向いてあるこう」と告天子が歌う。だから陽光子も歌う。そして陽光子のすすめる珈琲を告天子が吸む、そんな一時もあったのだ。

「枯野行く二本のレール夕日浴び」告天子

ミュールレアリズムの世界をのぞいたようでもある。佳句。

枯菊を焚く火の暎深めつつ　陽光子


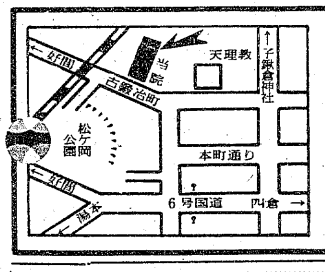

内科・胃腸科・循環器科・放射線科
山尾内科胃腸科医院
・入院設備あり・　院長　山尾昭二
いわき市平字古鍛冶町12の3　TEL・㉓2120

志賀整形外科外科
［入院随時］
駐車場あり
院長　志賀柳一
いわき市平字鍛冶町27電昼㉓5050（院内）・夜㉓5051（自宅）

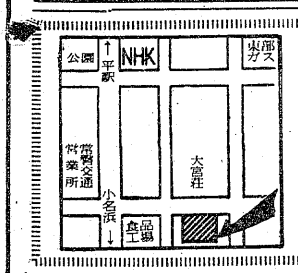

入院随時
井苅整形外科神経科外科医院
院長　井苅義憲
いわき市平字下の町（常磐交通第1営業所東）電㉔2566

安濃（あんのう）胃腸科内科医院
平字堂根町4の7（しゃくなげ会館隣）☎23―6000

内科小児科
高久医院
いわき市平字紺屋町
電㉔二五一三

皮膚科・泌尿器科・性病科
木村皮膚科医院
いわき市平字材木町（聚楽館前）電㉔六六二二

内科小児科
松本医院
院長　松本勝衛
いわき市平谷川瀬字三十九町（平変電所隣）
電㉔八六七〇昼夜・㉒三九六一昼

産科・婦人科・麻酔科
山崎産婦人科医院
院長　山崎正義
いわき市平字金ノ内二―三（菱川橋東）電㉔七八三二

▷眼科◁
安田医院
院長　安田庄三郎
いわき市平字紺屋町8
電74―3225
（松ケ岡公園下見当）

■入院設備あります
吉田直政整形外科
いわき市平・仲間町　電23―6343
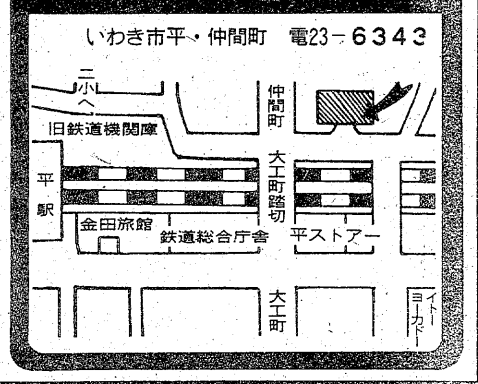

# オー！ヤング

## プレゼント

とかく強烈だ。マイクにつばがほとばしる。それが全然気にならない。それほど彼女川かずきは聴く者をくぎづけにしてしまう。

友川かずき『やっと一松目』、彼は秋田の生まれ。現在は神奈川県川崎市で肉体労働をしながら、コンサートを開いている。故郷の秋田弁まる出しで。

背筋がゾクゾクするA面の『青春』、そしてこれとはまったく対象的なB面の『乱調秋田音頭』。一般的だが彼の歌はすべて〝魂〟が込められているような、そんな気がする。五人に。引き換え場所を必ず明記すること。忘れないでね。（この欄は月一回）

◇ダニエル・ブーンのLP

当選者＝高秋敦（平・磐高二年・16歳）水野明美（平・磐女二年・16歳）佐川哲夫（植田・勿来工二年・16歳）松本裕子（湯本・日立女子高三年・17歳）原俊子（好間・会社員・19歳）＝応募総数61枚

☆応募規定

◇ハガキに上の民報マーク貼付◇住所、氏名、年齢職業あるいは学校学年明記◇締め切り6月15日◇発表29日◇引き換えは本社および小名浜支社、勿来支局で（希望場所を明記のこと）

プレゼント

## 〝いわきは田舎なんよ〟

◇気まぐれ　「あんたなんかきらい」だと言ってみたい。そしたらあなたどんな顔する？　切る気もないくせに長い髪をすごく短く切ってしまおうかと言ってみたりする。

私は時々、気まぐれに意地悪言ってみたくなるの。そんな時あなたは、私をどう思ってるの？　（ALICE）

◇お初　はじめまして、みなさん！今、僕は高一のバレー部員です。男女共学でなくわかれている学校にいるもんで、今少しばっか頭の切り換え作業に夢中です。そして勉強もせず毎日バレーに励んでおります。

まず、僕の紹介。本名、まだ定めてもらえず。生年月日S36年に生まれたのは確かなもよう。好きなグループ、「クイーン」「ビートルズ」。好きな食い物、梅干し茶漬け。

このオー！ヤングに投稿するの初めてなのでちょっとぼっか文が雑だ、とは思うがそこは愛きょうと思ってほしいナー。きれいな文もうまいことばも書けない僕だけど、よろしく。

☆情報　磐女のバレー部員は美人多いぞ！　（ヤンキー・ボーイ）

◇親友　私がこの世に生まれ出てから16年間で数え切れないほどの人々と接しました。そんな数多くの人々の中から、私が親友としていった何人の人とつき合ったでしょう。おそらくほんの数人だと思います。私が今、親友として青春をともにしていると、いえるのは、その数人の中の何人かです。

私はこの地球で、数十億もの人々の中のほんの一部、しかも大部分はことばもかわさない人々を「数え切れない人々」といいましたが、もしも私がその人々たちを親友のように思って接していたら、いったい今、私に何人の親友ができていたでしょうか。　（にんじん）

◇会いたいよー　もう、きみと二カ月以上会ってないね。この間きみのうわさを聞いたよ。元気そうだね。なんだかむしょうに会いたいよ、きみに。機械いじりの好きなきみ、毎日がとっても楽しいだろうね。わたし、インターホンもまだ作ってないよ。ハンダごてはW何のを買えばいいんだい？　ああ、なんだかむしょうに会いたいよ、きみに。聞きたいことがいっぱいあるよ。会いたいよ、きみに。　（MIKU）

◇ロック聴衆観　あらま、そーだったのぉ。あたし、ちびっとあのロックコンサートいけなかったんだけど、みんなだまって聴いてただけだなんで…。だからいなかなんよ、こちらへんは、もっともっとキー坊（土田さん）たちみたいに、こうのらずにいられなくなるのよねー。みてる人のふんいきが、こうね、ちがうんよ。あたしなんかじっとしてロックきけないもん。いわきのみんな、もっとのって、のって。　（めんこいおんなの子）

◎…そうなんだよ、もっとのっていいんだよね。ロックに限らず、ほかのコンサートでもそうなんだが、相手するダイミングがあわなかったり、まったくなってないね、いわきの人は。かく言う私も、いわきの住人。勉強せねば。（不）

## イラスト

のぶろうさん、私が君だったら、だれがなんていったって③を選びます。人目につくような場所で抱き合っているなんざぁ、とんでもない。すぐじゃまするべき。それでも、私みたくじゃまする人は〝彼女〟がいない者のすることでしょうかねイヤですねー。これから真夏に向かってこんな風景が見られます。私めらはタダ指を食わえてながめるだけ。（不）

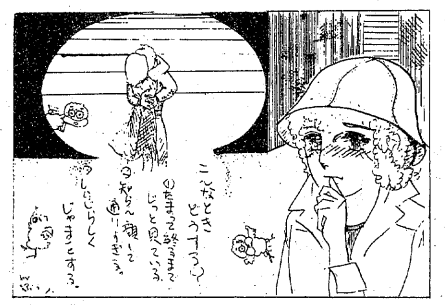


拝啓　先日、春うらら。夜の散歩としゃれ込んで月の美しさにみとれ、一ぴきの犬のしっぽをふみつけてかみつかれた、ネコとネズミがいがみあっているのをみつけたという想像にかられていた頭を、現実にもどして月をみていた顔を下げると、目の前に上図のような景色があった。で、僕は当然、③を選びたかったが①にした。　（泉・のぶろう）

## 投稿規定

なんと言いましょうか、あれですね、おお、頭イテェー。ふらふらするんです。今まで降っていた雨もあがったみたいです。そこで、「わぁーっ」と大声を出してみたんですが、道行く人に気違いじゃないのかと思われました。自分でも、「オレは気違い？」と時々思うのです。あっ、ちょっと待って、今電話のベルが鳴ったからね。……。どこまで話たっけ、そうだ。気違いだってことだよね。でも早い話がさ、大声を出したいってことは欲求不満なのかもしれません。おかしなこと書いたけど、キミたちだって、大声で叫んでみたい時ってあるだろう。しかし、これがなかなかできなくてねー。それで毎日〝わぁー〟っていう気持ちを体の中に蓄積してんだよね。それもイヤイヤ。ところで、そういう時には「オー！ヤング」にうっぷんをぶちまけよう。そしたら少しすっきりするかもしれない。でも、今日は頭イテェーなぁ。ゆうべの酒がまだ残ってやがらぁー。もう酒なんかきらい!?

あて先は、いわき市平字田町六三、いわき民報社編集局「オー！ヤング」の係。〒九七〇

TEA ROOM ROSA ☎23－4129 ……やはりあなたが主役…… FASHION HOUSE TSUTA ☎74-4251・23-4129 いわき市平字田町5

おふろや水あそびが楽しくなる
ひまわりの ママ・シャワー
平駅前おもちゃのいづみや 電⑭2348

花 ●贈答用●婚礼用●霊前用
のことなら…☎21－1187（増設）へ
●生花教室＝池坊／小原流／草月流／古流（いつでも入会できます）
花を全国どこへでもお届けいたします
日本生花商通信配達協会加盟店
菅井生花店
いわき市平字白銀町29　☎21－1187・74－2581

●総合印刷のコンサルタント
イガリ印刷
いわき市平字下川原65の2
☎0246－21－1131代

湯本旅館柳屋
（四二）二二三四（TEL）
寄るにニコニコみんな良し
土曜・日曜特に大歓迎　車庫あり

ハワイアンセンターで遊び終えたら何か忘れておりませんか

・配達敏速・
牛豚肉問屋
合資会社 伊東牛肉店
本店／平・六町目　電㉓8020
平・駅前　電㉑3180
支店／平・大通り　電㉓8030
電㉑8314

金融
サラリーマン・OL・主婦の方歓迎
担保貸付・証書貸付・手形割引
大口・小口融資
※どなたでもお気軽にご相談下さい
ダイワ商工
いわき市平・東町　☎㉑一一五四

滑らかなアルカリ性温泉
名湯、神経痛・腰痛・胃腸病等
玉山温泉　藤屋旅館
平から車で30分　四倉町玉山
TEL・㉝二三二三・㉝二〇一一

山野流（入学随時）
小泉着装教室
いわき市平字南町五　電七四－七五四七

現代人の味　お好み鍋料理
▼天もり・天ざる
宴会場の酒喜庵
いわき市平・銀座　電㉔四四三一～二㉓三四〇二

# 創意と工夫で
## 給食費据え置き

# 統一献立で材料一括購入
## 牛乳、パン値上がり
### 副食の費用にシワ寄せ

県内の学校給食用牛乳とパンがこのほど値上げされた。一食当たり牛乳は四円五十銭で一八・三%、パンは小学校平均一円二十三銭、中学校一円四十六銭で平均五・九%それぞれアップした。いわき市では給食費を現行料金で抑えるため、先月から市内の給食実施校で統一献立を実施しているほか、副食物を大量に一括購入、安くなった分でアップ分を補っているが、パンの値上がりが予想より下回り、当分の間は給食費の値上げは避けられそう。同市の学校給食は昨年春から値上げされ、現在、一食当たり小学校平均百二十六円三十一銭、中学校百五十七円八十九銭で、月額ではそれぞれ二千円、二千五百円。このうちパンが小学校平均二十三円三十七銭、中学校二十九円五銭、牛乳が二十九円五銭にアップ。副食費がパンと牛乳の値上げ分だけダウンした。市教委では牛乳が四～五円、パンが一〇%程度アップするものとみて、これまで市内の各給食センター、単独実施校ごとにバラバラだった献立を先月から統一。学校給食を実施している小学校七十八校（分校九校を含む）三万千五百七十四人、中学校三十七校一万四千九百七十七人に対し、実施日を変えるだけで同じ内容の給食を開始した。統一献立と副食物の一括大量購入という"創意と工夫"でピンチを切り抜けた市教委では、パンの値上がりが予想より下回ったため、ホッとした表情。特別の価格変動がない限り、給食費の値上げは考えていないとしている。

## 定置網のサバ好漁
### 小名浜　順調な黒潮の北上

○…ことしの定置網漁は順調で、特にいわき一の規模を誇る小名浜、江名両漁協共営の丸協定置網はサバの好漁が続いて、昨年同期に比べ二倍近い水揚げに明るい表情だ。

○…この定置網は小名浜・三崎公園の約一・五㌔沖合に設定し、黒潮に乗って北上して来た魚を落とし網に誘い込んで漁獲する昔ながらの漁法。しかし沿岸漁業では潮流が房総から鹿島灘、常磐へと沿岸ぞいに順調なコースをとって北上すれば、魚も多く非常に安定している。

○…丸協定置漁業部の話では数年前の不漁のときと海の様子が違って、黒潮の接近を知る海水温度も順調に上がって、いまは十五度前後を示している。このためサバ漁も一網二十㌧位、多い日は三十㌧を超すほどの水揚げが続いている。ただ心配なのは台風の影響で、海上がシケると作業はストップして水揚げが皆無になるので、これからは天候に大きく左右される。ナギの日が続けば今年は豊漁がかなり期待できるということであった。

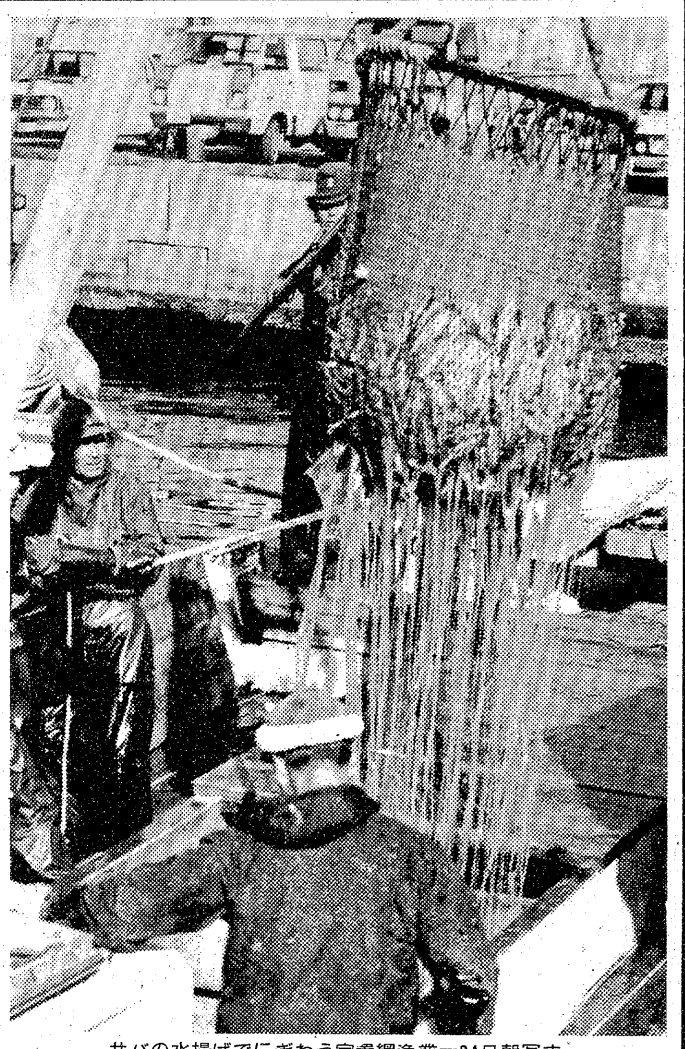
サバの水揚げでにぎわう定置網漁業＝24日朝写す

## ヘアさん
8680　中島安男

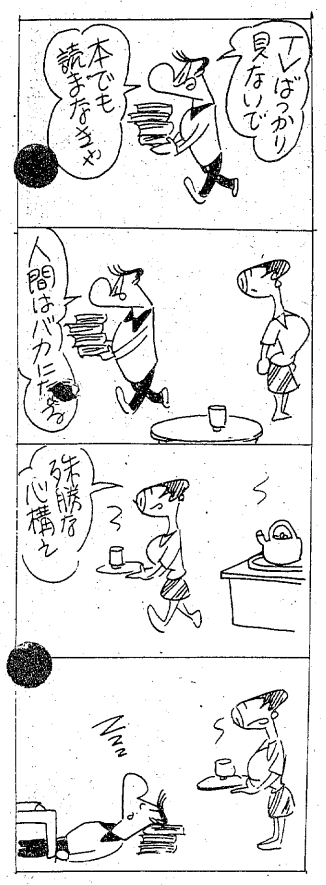


## 常磐の粗大ゴミ収集日程

常磐地区六月の粗大ゴミ（電気洗たく機、冷蔵庫、テレビ、すい飯器、自転車、コンロ、ストーブ、空きビン、空きカン）収集日程は次の通り。

▽1日＝笠井　表町　上仲町　上町　横町　東町　向田▽2日＝御幸町　駅前　天王崎　吹谷　栄田　新道▽3日＝八仙　上関　椚木作　水野谷（金）▽5日＝下船尾（金）▽8日＝迎　宿内　塚ノ越　矢津団地▽9日＝上浅貝　下浅貝　八仙アパート　辰ノ口　傾城▽10日＝東区　宝海区　上川宝海　山ノ神　高倉▽12日＝松ケ台▽15日＝堀ノ内　五反田　扇田▽16日＝湯長谷団地　矢吹団地　上ノ台　開発団地▽17日＝湯台堂　梅ケ平　小野田　鳥館▽19日＝南区　湯台堂社宅　西区団地　北区団地▽22日＝藤原（金）▽23日＝下湯長谷　白鳥　西郷▽24日＝長孫　馬玉　岩ケ岡▽25日＝三沢　上矢田　松久須根

## 足腰の痛みこらえ
### 植田公民館で居合教室

日ごろの運動不足を市民学校で解消しようと、植田公民館は今年「居合教室」を開講し、毎週練習に励んでいる。

居合教室は"夢相神伝流"の坂本善七段師範から、居合道の基本の正座、立ちあがり方、刀の運び方など一つひとつ厳しい修業を始めている。居合刀を手に胴着、ハカマ姿は板についているが、初心者ばかりとあってぎこちなく、坂本師範の動きに合わせ実施している。

受講生達は毎週実施しているが、日ごろの運動不足がたたって、次の日から足腰が痛むとウナリながらも真剣そのもの。坂本師範が開講式で太鼓判を押した「今年中には初段が取れる」を目指し、一生懸命練習に精を出している。

【植田公民館居合教室で基本の練習】

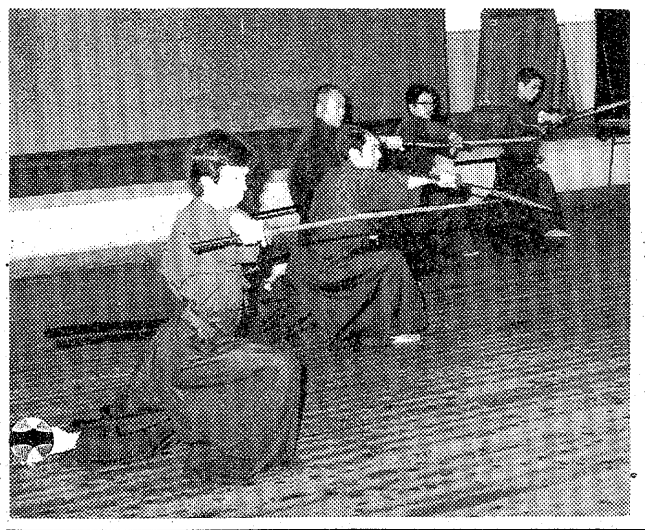

## 地元の電気施設を見直す会
### 26日電力懇、27日電気教室

いわき地域電力懇話会（野崎理夫会長）では計画行事の一環として二十六日午前九時から午後四時半まで、地元の電力施設見学会を行う。

電力の供給をしている常磐共同火力勿来発電所と東北電力平変電所を見学し、地元の電力需給状況の理解を深めるが、会費は千円。

また東北電力いわき電気教室でも二十七日午前十時発で同様施設の見学会を行う。

**総会**　交通安全協会常磐支部は二十八日午後一時から、常磐公民館で定期総会を開き、新年度の事業計画などについて協議する。

**日本脳炎の予防接種**　いわき市小川支所は二十八日午後一時から三時まで、同支所で日本脳炎の予防接種を行う。

## 新会長に友部さん
### 東地区防犯協会

いわき東地区防犯協会の定期総会はこのほど、いわき東署で開かれ、前年度の事業報告や収支決算報告などをしたあと、役員改選に入り、新会長に友部智一さんが選ばれた。また席上、功労者に表彰状が伝達された。新役員、功労者は次の通り。

▽会長＝友部智一▽副会長＝奈良喜蔵　野崎武一

【功労者】▽警察庁長官・全国防犯連合会長賞＝友部智一▽県警本部長・県防犯協会連合会長賞＝小名浜第二婦人会　中井清（防犯協会江名支部）　横田愛喜▽いわき東署長・いわき東地区防犯協会長賞▽団体＝滝尻消防団　玉川町防犯協会　花畑東子供を守る会▽個人＝根本金治郎　高木長年　田辺一美　吉田順一　松本康男　鈴木庸　岩沼明夫

## くらし随筆
### 終巻にあたって

過日、常磐青年会議所理事長を通じ本稿執筆の依頼があった折、丁重に辞退したものの、これも自己修練とさとされ、やむなくお引き受けした次第。

◇

原稿など書いた事のない小生にとっては難問題であり、先輩諸氏にお伺いしたところ、ありのままで良いとのご教示をいただき、ありのままは身辺が一番と、カミさんに因果を含め、ご登場願った。今回で最後を迎えたが、その内で登場数、実に七回もの多きを数えている。

カミさんにとって火曜日は鬼門と見えて、そのためにわざわざ配達願った本紙を恐る恐る広げて見るという。帰宅するやいなや「ますます外出が出来なくなる」とモーレツな抗議を受けるがそのつど「本当の事」と軽く受け流してきたものの、今になってチョッピリ良心のカシャクなるものを感じてはいる。

行く先々で大勢の方々から激励をいただき、大変ありがたく思うが、しかし、収後の筆に妙な力が加わり、苦労してしまったのも事実。

小生今回でいよいよ終稿だが、思えば何やらさみしい思いがしないでもない。またホッとしているのも事実である。これで一番喜ぶのは、やはりカミさんだろう（どうもご苦労さまでした）。

読者にお願いしたい事が一つ。TV・CMで好評をいただいた「アイアム・チャンピオン」に変わって「アッチャフン博士」が登場いたしておりますので、私共どもよろしくお願いします。

◇

博士が口にしている言葉は「一歩一歩、ゆっくり、着実に」という意味であります。ご愛読ありがとうございました。

（明治生命常磐営業所長）　八木庸一

浜のおみやげ・郷土の民芸
いわきの再発見！郷土の民芸品
おみやげなど　なかなか珍しい
ものが豊富です
丸市商
いわき市平字四町目　でんわ74-2213

一日一日　確かに近づいてくるしあわせ
大ホールは180名様
中ホールは100名様
日本間は　80名様
挙式から記念写真　ご披露宴まで
ただ今秋のご予約承り中
総合結婚式場
内郷会館
いわき市内郷駅前　☎26－3161代

最新の流行をアレンジする

福島信販加盟店
いわきテーラーズクラブ会員
注文洋服専門　大貝洋服店
平・月見町　TEL・㉔7672

# 平地区母子福祉会 夢の保育所建設を計画

## 用地取得から暗礁へ

### 市の助けなければ無理？

いわき市平地区母子福祉会（金成キミ会長）は、来年度開設をメドに、自力で母子世帯向けの保育所建設を計画、目下、用地探しに東奔西走している。しかし、地価が鎮静化したとはいえ、財源に乏しい同会にとって土地はまだまだ高嶺の花。市にあっせんを依頼しているものの、これといった名案が浮かばず、このプランは青写真の段階で暗礁に乗り上げた格好となっている。

計画によるとこの事業は、三歳未満の子供の保育を中心にした「総合母子福祉施設」のための第一段階として実施するもので、「会員の、会員による、会員のための保育所」を建設するのがネライ。定員六十人、保母十人と児童福祉法で定められている最低基準でスタートするが、施設は四保育室のほか遊戯室、プールを完備した総面積四百三十一平方㍍の近代的なもの。保母さんには会員に働く場を提供しようというはからいから、資格のある会員を起用する予定。

同会はこれによって、〝カギッ子〟の解消をはかり母親が安心して働けるよう、また、文化センターや市民会館を利用する際の〝一時託児〟を実施するなどして、母子家庭の福祉向上に寄与したいと一している。

そのうえ、保育所建設とあわせて計画している同会の福祉法人化がほぼ認可される見通しのため、国や県のほか、自転車振興会などから約二千五百万円の補助を受けられるものの、同会の自己資金五～六百万円を合わせても建設資金三千万円をカバーするのがやっとで、土地の方まではとても手が回りそうにない。同会では市有地、もしくは市の仲介による安い土地を借りたいと考えているが、このままでは計画倒れに終わることも。

金成キミ会長の話＝〝短兵急〟と思われることは覚悟しています。しかし、母子家庭を取り巻く環境は年々悪化しているだけに、一日でも早く開設に持っていきたい。建設資金のカンパなり、安い土地を貸していただけるなり、市当局をはじめ市民の皆さんのご協力をお願いします。

ただ、肝心の建設場所が決まらず、着工予定も何も立っていないのが現状。市当局に土地のあっせんを依頼、「協力する」という約束は取り付けたが、こちらの方もまだ具体性はない。

## 計量記念日を前に

### 医療計量器が6個も不合格

### 10病院で精度チェック

六月七日は計量記念日。この日を中心に一日から十日まで計量旬間が設定されるが、いわき市は期間中、医療用計量器の精度チェックや試買品の量目テスト会を実施し、日常生活に欠かせない〝バカリ〟の意義などを市民に再認識してもらう。

病院で使っている体温計や血圧計などは、直接、人命とかかわっているが、その精度を確認する機会は意外に少ない。昨年は五カ所で十病院の計量器九百八十七個をチェック、六個の不合格品が出ている。今年は二日市立好間病院、三日同好間病院・好間公民館、四日四倉観光センターが会場。検査無料。

また、量目テスト会は八日に実施、食肉、果物、野菜、魚介類、計量クイズを行い、正解者に抽選でヘルスメーターを贈ったり、計量法公布二十五周年記念標語を募集する（二十日まで）などする。

あっている機会は意外に少ない。昨年は五カ所で十病院の計量器九百八十七個をチェック、六個の不合格品が出ている。今年は二日市立好間病院、三日同好間病院・好間公民館、四日四倉観光センターが会場。検査無料。

また、量目テスト会は八日に実施、食肉、果物、野菜、魚介類、計量クイズを行い、正解者に抽選でヘルスメーターを贈ったり、計量法公布二十五周年記念標語を募集する（二十日まで）などする。

くわしくは市計量検査所へ。

## 免許取消中 少年また飲酒運転

### 飲食店や兄の家で飲む

いわき中央署は二十四日午後十時三十五分すぎ、いわき市平字正内町、大工少年A（二）を無免許、酒酔い運転の現行犯で逮捕した。

Aは同時刻ごろ、酒に酔ったうえ無免許で知人の普通乗用車を運転、同町一〇七地内の市道で警ら中の同署員に逮捕された。

Aは市内平の飲食店や兄の家で日本酒やビールをかなり飲んだと話しており、逮捕された時はフラフラの状態だった。また、Aは昨年十一月にも酒に酔って車を運転、同市好間町下好間字渋井地内国鉄磐越東線桝形踏切で、列車と衝突事故（同乗者二人がケガ）を起こし、運転免許取り消しの処分を受けた。

## 女性の下着ド口は会社員

いわき中央署は二十四日午後十時五十六分すぎ、いわき市平字尼子町一ノ一一、会社員中村正秋（三）を盗みの現行犯で逮捕した。

中村は同時刻ごろ、同市内郷御台境町鶴巻五ノ一、自動車運転手市川吾郎さん（三）方軒下に干してあった女性用下着三点（七百円相当）を盗んだ。

市川さん宅で最近ひんぱんに下着がなくなるという騒ぎがあったため、同署内郷派出所員三人が張り込み、中村を捕えた。下着ドロの余罪がかなりあるものとみて追及中。

## 元市職員に実刑判決

### カメラ、テレビを詐取

福島地裁いわき支部の畠山郁朗裁判官は二十五日午前、いわき市平字十五町目二、元市役所職員、無職鈴木定（三四）にかかる詐欺事件で、懲役一年（求刑一年六月）の実刑判決を言い渡した。

判決によると、鈴木は元市職員という肩書を利用し、昨年五月十八日、同市内郷綴町町之内一一、瓜生カメラ店＝瓜生義晴さん（四七）経営＝から、「私は内郷支所の鈴木です。市役所の研修旅行でカメラが必要になった。代金は内郷支所の福祉二課で支払う」と偽り、カメラ一台（十万五千円相当）をだまし取った。

このほかにも鈴木は同様の手口で、昨年一月から九月までの間に同市内の食料品店や電気店から、インスタントラーメン、カラーテレビなど五十五点、四十九万百五十円相当をだまし取った。

鈴木は市内の県立高校を卒業後、四十年七月市役所臨時職員となり、市民課、税務課などに勤務、四十八年五月から市教委少年センター内郷分室で補導の仕事をしたあと、同年十月に退職した。

## 無銭宿泊に懲役1年

### 塩釜の工員 女連れで泊まり歩く

福島地裁いわき支部の畠山郁朗裁判官は二十五日午前、宮城県塩釜市佐浦町一〇ノ四〇、鉄工員下遠野博（三）にかかる詐欺事件で、求刑通り懲役一年の実刑判決を言い渡した。

判決によると下遠野は、昨年六月十四日から同二十一日まで、女性と一緒にいわき市植田町本町一丁目三ノ九、「宮城屋旅館」＝高田タカさん（五七）経営＝に宿泊、宿泊代など計六万二千七百五十円を踏み倒した。このあとも植田町地内の旅館に宿泊してはその代金を踏み倒して回った。

## 永野さんら優良職員を表彰

いわき地区税務協議会総会（長谷川政司税務署長）は二十四日午後一時半からいわき税務署会議室で第二十一回総会を開き、長谷川会長あいさつがあって県、市の優良税務職員十四人を表彰。議事に入って過年度経過を報告、新年度事業計画を決めた。

被表彰者次の通り。

▽県税事務所＝永野恒男　草野栄▽市役所＝佐藤丈夫　小沼忠　小野義之　比佐柱太郎　斎藤英彦

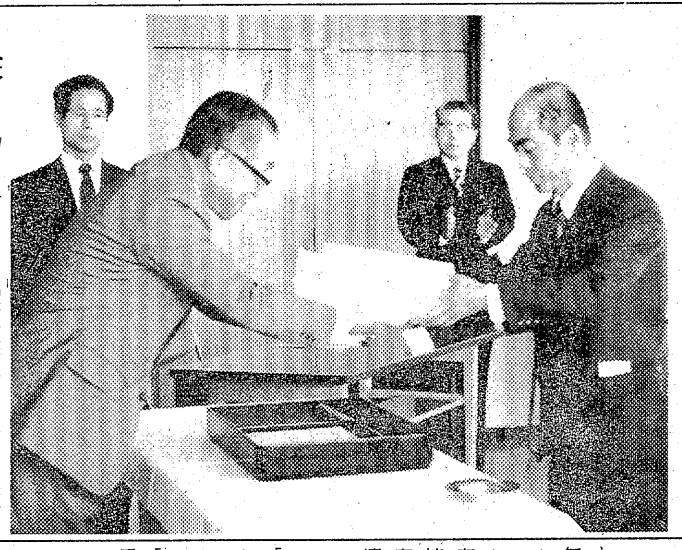

【優良税務職員を表彰する長谷川会長（右）】

渡部忠勝　熊谷京子　清水愛子　遠藤康夫　鈴木洋子　小池君子　陣野幸助

## 交通事故

| | 発生 | 死者 | 傷者 |
|---|---|---|---|
| いわき中央署 | 4件 | 0 | 5人 |
| 〃東署 | 1件 | 0 | 1人 |
| 〃南署 | 1件 | 0 | 1人 |

（24日・県警交通企画課調べ）


夕刊配達員募集

▽中学・高校・一般（男、女）数名
▽配達時間夕方四時から五時まで一時間位
▽バイク免許証所有者歓迎
▽中学・高校生には奨学金制度あり
▽日曜・祝日、休刊
※ご希望の方は直接ご来社下さい。

いわき民報社営業局販売部
いわき市平字田町六三　電㉓一六六六代

あすはお休み

明26日（水）は定休日のため全店休ませていただきます

平駅ビル店は休まず営業しておりますので当日は　平駅ビル店・鉄道弘済会売店をご利用下さい

お菓子の専門店 みよ TEL.23—7111(代)

6月9日(水)▼18日(金)

《カラー作品》

北の岬

原作◆辻　邦生　監督◆熊井　啓
加藤　剛●クロード＝ジャド

同時上映　名もなく貧しく美しく

前売券発売中

東宝

大人　900円（当日　1,100円）
出札窓口・市内各委託店にて

平駅前世界館ビル　平東宝　でんわ(74)6811

続人間革命

〈原作〉池田大作　〈監督〉舛田利雄

丹波哲郎・あおい輝彦・仲代達矢
新珠三千代・他豪華スター総出演

《カラー作品》

6月19日(土)▼全国同時封切り

"特殊冷風乾燥製造法"の

浜の名産

大川の干や歩き

大川魚店

特殊製造による衛生的な仕上げ，品質・味とも最上級品です。

四季を通して"ふる里の味"を贈物に，食膳に御利用下さい。
（春.夏.秋.冬）　（浜の名産品）

■いわき市四倉町字西三丁目
☎(32) 2916

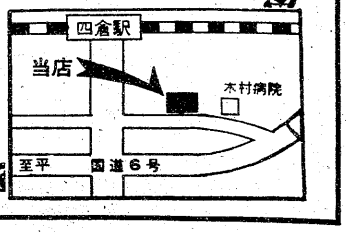

# 読者の声

## きょうのことば

自分で煮たカーシャ（雑炊）は自分で食べよ
（自分が原因で起こったゴタゴタは自分で始末せよ）
（ロシアのことわざ）

## 一生に三軒家を建てる

平　村山清太郎

一生のうち三軒家を建てなければ理想的な住宅はできない、という。この言葉を実感として、新築した人達は受け止めているようだが、私もその一人である。

まず家を新築するには土地であるが、理想的な住宅環境をつくる第一要素となる。北側斜面のヒナ壇式団地では、前に建築されると日照時間、通風などに問題がでてくる。次は構造と間取り。設計図を見ただけでは素人には理解がむずかしいうえ、実際に造作してみて初めて欠陥を知り手直しするようになる。家の顔となる庭やヘイにしても、マイカー族は前もってガレージの位置づけが必要であり、後で気付いた時には、土地利用がうまくいかなかったりといったあんばいで、苦労して建てたあとには、シタ打ちしたいほどの欠点が目立つようになる。

昔の人はうまいことを言ったものだが、一軒家を建ててみて初めて建築するむずかしさが体験的にわかる。この次建築するときは、これらのことをふまえれば、もっと住み良い家が…と考えるが、経済状態でそう簡単にはいかないのが普通である。最近は事前の研究を素人はだしにやっている人が多いと言うが、業者との打ち合わせを十分にする一方では、実地に新築家屋を見て回り、施主の意見を聴くなどの実地検分を第一とする心構えが大事である。研究不足で悔恨のホゾをかむようでは、それこそ三軒建てなければ理想の家とはならないのだから…。

（会社員・49歳）

## 入梅期を前に危険個所の再点検

平　長谷川　静

今年のツユの長引きを予知させるように、この五月は雨が非常に多い。ペンキ塗装や大工さん、左官さんなど野外での仕事の業種は、不況下シリ貧の作業減量に加えてダブルパンチの手痛い打撃を受けている。

苗の活着期にある水田には好影響のようだが、これからのジメジメした毎日を思うとやり切れない。が、心配されるのは長雨によるガケ崩れや水害である。いわき市にはガケ下やガケ上などに建てられている危険指定の家屋、新興団地などでまだ十分に地盤が固まらない場所など、災害が予測される個所がかなり多い。昨年も冠水やガケ崩れの被害を受けている。

平の旧城跡などガケ上にある家では日ごろから水を使うのに神経を使い、排水の整備には特に気をつけている。水の怨ろしさを十分知っているからだが、各個人のこのような配慮と同時に、危険個所の再チェックや改善で"梅雨対策"を急がねばなるまい。

（会社員・40歳）

佐糠で健康相談　いわき市勿来支所は二十六日午前九時半から正午まで、佐糠公民館で健康相談を受け付ける。

小浜漁協組総会　小浜漁協組は二十八日午後一時から、同所で総会を開き、前年度経過報告の後、五十一年度事業計画などを決める。

## 市況

### 魚類

二十五日朝の小名浜港は、巻網のカツオとイワシが出回った。

【小名浜港】　底引船十一隻七トン七百　巻網船二カ統七十二トン　小舟十隻一トン▼カツオ　二万七千キロ。五〇三一二〇〇▼サバ　八千五百キロ。三三・五▼アカジ　千五百キロ。四五〇一一〇〇▼水タコ　千五百キロ。二〇〇一三〇▼サクラエビ　九百キロ。一〇〇▼ナメタ　五百キロ。七〇〇一一〇〇▼ドンコ　五百キロ。一〇〇一一〇▼ヤナギ　三百五十キロ。二〇〇〇一六〇〇▼メヒカリ　三百五十キロ。二五〇一二一〇▼ニクモチ　二百五十キロ。六〇〇一三〇▼ノドグロ　二百キロ。七〇〇一五

## おばくんたち

美子さん

千代さん

⑭

## 若者と駆けずり回る女社長

菅野　美子さん

私の母は明治三十五年生まれ。結婚したのは十七歳の時というから、早婚なのかな？。しかし当時としては「決して早婚ではなかった」と母は主張しています。父が営林署に勤めていたため転勤が多く、退職するまでに十一カ所の営林署を歩いてきた。母はよく当時の苦労話を聞かせるが、それは大変だったようだ。

私は県職員として勤務してから三十年余になるが、こうして働いていられるのも母の力に負うところが大きい。母はいつも「何事も最後まで辛抱強くがんばりなさい」と口ぐせのようにいっている。私もその言葉は好きです。

母は苦しい時も決して表情には出さず、いつも明るくふるまっている。父は五年前に亡くなり、母は父の残した材木店の社長として、私の夫と共に働いている。神経痛で足が痛むほかは腰も曲がらず、若い人と一緒に元気で駆けずり回っている。話題も豊富で若い人とも話が合うし、人づきあいがよいせいもあって友達をたくさん持っている。この辺に母の若さの秘けつがあるのかも知れない。

いま母にしてあげたい贈りものは、やはり旅行だ。これまでにも国内はほとんど歩いたようだが、若い時母が父と転勤して歩いた所をもう一度、思い出話を聞きながら共にめぐってみたい。

（平字童子町・県職員・48歳）

## あすの運勢

小川石洲

五月二十六日（水・先勝）

【1月生】不満を表面に出せば結果悪い、ゆとりを持て
【2月生】無理すればつまずくおそれ、形勢みて当たれ
【3月生】運気が不安定で変化が多い、慎重に行動せよ
【4月生】障害あって苦労する暗示、くじけずがんばれ
【5月生】情勢は心配するほど悪くない、勇気で当たれ
【6月生】何かと苦労する暗示がある、周囲の協力得よ
【7月生】自力の限り全力で当たれば成果あがる
【8月生】多少苦しいが先行き明るい、辛抱しがんばれ
【9月生】当たって砕ける勇気が必要、消極的では不利
【10月生】順調のようでも波乱をふくむ、慎重に当たれ
【11月生】軽率に動けばつまずく身辺固めて行動せよ
【12月生】周囲の動きにまどわされがち、ペースを守れ

## みんぽう

### 映画案内

※【平】
☆ひかり座（五・四〇）爆走トラック・76（七・〇五）風とライオン（↓6月11日）
☆聚楽館（六・五〇）爆発／ジェットヘリ500（七・三〇）ドラゴンへの道（↓6月4日）
☆アポロ座（五・〇〇）ダーティハンター（七・〇〇）弾丸を噛め（↓28日）
☆平東宝（四・四〇）二人の恋人（↓28日）（六・二〇）銀座の若大将（七・五五）若大将対青大将（↓6月8日）
☆平東映（五・五八）組長の最後の日（七・四一）残酷人喰大陸（九・一四）キンキンのルンペン大将（↓6月4日　明朝四・五三まで）
☆名画座（六・三〇）佐々木小次郎（↓28日）
☆平ロマン劇場（五・四五）痴漢百貨店（六・四五）暴走SEX集団（七・五〇）濡れた蜜（↓25日）
※【常磐】
☆三函座　東京ふんどし芸者　快楽の奥　修道女ルナの告白（↓25日）
※【小名浜】
☆国際　ゴールド　バニシングin60（↓25日）
☆磐城座　団地妻・肉体金融　金髪パンマ　変態強盗（↓25日）
☆金星座　極道対まむし　悶絶夫人・トルコ渡り鳥（↓28日）
☆銀星座　バギー・チェイス　グレート・ハンティング（↓28日）
※【植田】
☆うえだ館　妻と女の間　蔵王絶唱　おしゃれ大作戦（↓27日）
☆中央館　人妻夜這い　素人売春の穴場　痴漢の指先（↓25日）
☆菊多館　新おんなの四畳半　夫婦交換　ひらけチューリップ（↓28日）

## 野菜

▼白菜五〇一三〇▼ニンジン一七〇一五〇▼ゴボウ二〇〇一五〇▼玉ネギ一四〇一一〇〇▼キュウリ一六〇一五〇▼キャベツ五〇一二〇▼ナガイモ三〇〇一一〇▼ジャガイモ一五〇一五〇▼サトイモ一五〇一三〇▼タイ　百七十キロ。三五一〇一一六五〇▼イワシ　四万九千キロ。三五・六一三三・一【江名港】底引船六隻二トン二百▼タコ　千七百五十キロ。二五〇一七四▼ハモ　百三十キロ。五五〇一二二〇▼アンコウ　百キロ。九〇一五〇▼ヒラメ　百キロ。二二〇〇一五〇〇▼ヒイカ　百キロ。七〇〇一五〇〇【中之作港】一本釣船一隻二十四トン五百　巻網船二カ統▼カツオ　二万四千五百キロ。四五〇一一八八▼キワダ水揚げ中

## 果物

▼リンゴ四〇〇一一五〇▼夏ミカン一五〇一五〇▼スイカ三〇〇一一五〇▼バナナ一五〇一三〇（以上キロ）▼イチゴ一五〇一三〇（カップ）
（丸平青果市場調べ）
※お断り＝会と催し、株式・前場は2面に。


## いわき民報案内広告

⊙…一ダン四行　一、五〇〇円（前納扱いです）
⊙…同一広告五回以上掲載は一割引き
⊙…お申し込み、お問い合わせは本社営業局広告部
電㉓一六六六代＝支社、支局、いわきPRセンター＝電㉓〇六九〇＝へ

## 家屋

ハイツ▽六畳、六畳、四畳半▽台所、バス、トイレ付駐車場完備▽場所＝内郷小島町吉田ハイツ▽仲介連電㉓一六三〇

アパート▽六畳四畳半▽ガスぶろトイレキッチンセット各室賃電話あり▽駐車可▽場所＝平中神谷字細田▽電㉔二〇三七

店舗　譲る▽バー・スナック向き▽一六〇万円位▽場所＝常磐湯本町中央通り（下野ビル一階）▽連絡先＝電㊷二四三一

新築　アパート▽六畳、四畳半バストイレ台所付▽賃一万五千円▽場所＝平鎌田字岸・他各種有　▽連絡先＝電㉒二九〇四

貸家　一戸建▽八畳六畳三畳▽ガスぶろ、水洗トイレ付日当たり良、庭有、駐車可▽平字鎌田町　▽連絡先＝電㉒三〇四三

貸家▽六畳、四畳半▽台所玄関付▽場所＝平・NHK東側▽連絡先＝電㉔三二二九

貸間▽四畳半、台所付、水洗トイレ付▽場所＝平・正内町54（立正校成会西側）▽連絡先＝電㉔三七〇九

アパート▽六畳、六畳、台所四畳▽ガスぶろ水洗トイレ洋ダンス付き▽日照良駐車可▽賃二万▽平下平窪▽電㉔三八七六

新築　アパート▽四畳半、三畳台所、トイレ付、駐車可日照、環境良▽場所＝平・磐城高校入口▽連絡先＝電㉖四七〇四夜

貸家　一戸建て▽八畳、六畳台所四畳半▽トイレ、ふろ付、駐車可▽場所＝明治団地▽連絡先＝電㉓五二一五

高級　新築アパート▽3DKバス水洗トイレ付日照良駐車可環境良▽場所＝郷女丘▽連絡先＝電㊷五三四五

単身　赴任・新婚向き新築ハイツ六畳四畳半台所四畳駐車可日照最高▽平上荒川・医王寺前▽電㉓九四二七・㉖三九九五

## 雑件

書道　教室▽かな・手紙文（初学部―高等部）月曜夜6時から9時まで月三回▽平・南町　花友生花店▽電㉔二八七四

## 土地

売地
内郷御厩町
16㎡面　760平方㍍
3.3平方㍍　10万円
分割可　仲介
県知事免許（1）990号
山崎地建
内郷綴町板宮　電㉗3059

## 募集

バー　テン見習若干名求む▽身元確実な方▽委細面談▽平・仲田町（高級クラブ獣）連絡＝電夜㉓一〇二九・昼㊷二五一六

急募▽女性・若干名▽委細面談　▽場所＝平・田町スナック『マドリード』▽連絡先＝電昼㉖七二五六・夜㉔七六九六

募集　従業員▽男女年齢問わず若干名▽住み込み可▽委細面談▽常磐湯本町・パチンコ中央会館　▽連絡先＝電㊹五〇三〇

## 急募

男子営業社員　3名
・年齢　20歳～35歳
・普通免許所有者
※履歴書持参のうえ委細面談
各会社　山城屋
鹿島町下矢田　電58―4147

## 募集

◆男女講師　2名
教育免許のある方
または数・英の強い方
年齢不問
時間＝午後1時～6時半
月収＝8万～16万以上
三愛学習研究所
平字六間門22―8　電㉔8608

## 募集

男子営業部員
免許有　35歳まで　若干名
各種保険・手当あり　委細面談
株式会社　萩金庫
平谷川瀬（競輪場入り口）
電74―2631・3352

福島県知事免許（1）第966号
達美通商　株式会社
いわき市平字五町目　電21―1911

売地　平中山
594平方㍍（180坪）
3.3平方㍍　5.5万　分割可（仲介）

売地　平・手摑
99平方㍍（30坪）　角地
3.3平方㍍　12万
店舗・事務所最適　（仲介）

貸地　上好間・上野原
231平方㍍（70坪）
3.3平方㍍　年500円（仲介）

会津清酒
大和川
いわき市平字材木町
大喜多や
TEL・㉓3722

【第1・3日曜日定休】
どじょう柳川・近海魚各種・和定食
⊙20名様までの宴会お引きうけいたします
和風料理　やなぎ
平・新田町　電㉒五〇七〇

出前敏速
うまい寿司　楽しいふん囲気
寿司徳
いわき市平字才槌小路　電㉔三九五八㉓四三二九

古本・書画・骨とう
古いものなんでも買い入れ
・お電話くだされば当方からお伺いします
白銀書房
平駅前　白銀通り　電㉔二八四〇

## 急募

●ウエートレス……若干名
（アルバイト・パート可）
・年齢25歳まで・委細面談
小原珈琲館
平・谷川瀬　鹿島街道沿い
電21―1660

## 急募

営業マン　2名
・年齢18歳以上
・給与は当社規定により優遇
・各種保険あり
・履歴書持参　・委細面談
株式会社　斎藤商会
平字正内町30　電74―5626

## 募集

・大型ダンプ運転手
・ブル運転手
・女子事務員
若干名
・年齢不問・交通費支給・社保完備・給与その他委細面談
草野産業
平上荒川字長尾60の1
電22―1368～9

## 急募

大型運転者　3名
増車のため　行先＝東京・横浜・埼玉　年齢25～40歳
給与月18万円以上　委細面談
程塚建設内
晃運輸いわき連絡所
平字正内町76　電㉑1531

免許番号　建設大臣（1）第1962号
建設業県知事（特―49）第（2825）号
東北土地開発　株式会社
いわき支店　平字白銀町
電23―1188・1189・2677

売地　金子平団地内　即建可
330平方㍍　3.3
（100坪）　平方㍍　6万
車庫有・店舗も可　仲介

土地付家屋内郷宮町
土地997平方㍍（300坪）
建物89平方㍍（27坪）
総額1,000万
6㍍市道面・日当たり良　仲介

貸家　平下平窪（一戸建）
敷地70坪　建坪28坪
家賃3万　権利金2カ月
庭・物置付・駐車可　仲介

免許番号　福島県知事（2）第301号
まこと不動産　株式会社
電92―5315
（夜間）02466③6197

売地　小名浜玉川　住居最適
195平方㍍（59坪）
3.3平方㍍　6万
水道　排水完備　（仲介）

売地　植田町金子平　住居最適
257平方㍍（77坪）
価格440万
排水　水道完備　（仲介）

売地　常磐天王崎　旅館保養所向
土地1089平方㍍（329坪）
（水道温泉ガス完備）　格安
総額2000万　仲介

福島県知事（2）第287号
たけや商事不動産部
小名浜・辰巳町　電54③3645・54②2823・夜92②2431

土地付売家
小名浜島地内（仲介）
330平方㍍（約100坪）
家屋
132平方㍍（約40坪）
2階建て　商店向き
総額1200万

売地　小名浜二小前角
店舗・事務所・食堂向き　2
40平方㍍　74坪　3・3
平方㍍　25万　（仲介）

福島県知事（1）第989号
キクケン　ハウス
株式会社　キクケン
いわき市平字新田前6―7
☎23―7974

売地　平赤井　岡本ゴム近し
389平方㍍（118坪）　宅地
3.3平方㍍　5.5万　（仲介）

売地　平下神谷　泉スーパー近し
198平方㍍（60坪）
3.3平方㍍　6.8万　（仲介）

売地　平下平窪　第2区画整理内
330平方㍍（100坪）道路角地
3.3平方㍍　6.5万　（仲介）

老人と子供を交通事故から守りましょう
〈電話〉
74 3071
74 8434

無線車
株式会社　平タクシー