夕刊
いわき民報
郵便番号 970
いわき市平字田町63－7
いわき民報社
振替口座（郡山）4028
本社 0246 ㉓1666
小名浜支社 0246 ㉜3560
常磐支局 0246 ㊷2380
勿来支局 02466㉒2903

農業センサス

市が結果まとめる

この2年間に農家781戸減る

人口、耕地ともダウン

兼業農家の比率増える

いわき市はこのほど、昨年二月一日現在で実施した〝農業の国勢調査〟いわゆる農業センサス結果をまとめた。それによると市内の総農家数はこの二年間に七百八十一戸減って一万三千五百三戸となり、経営耕地面積も一万二千九十七㌶から一万五百五十㌶に五百四十七㌶減った。また、農家人口六万六千六百二人のうち、十六歳以上は五万一千三百五十八人で、五年前に比べると五千四百六十三人の減。専業農家が少なくなっている半面、会社勤めなどが主の第二種兼業農家が加速度的に増加しており、高度経済成長のもとで打ち出された農業基本法による農民離村政策がくっきりと影を落としていることがわかる。

目立つ内郷、小川の離農

総農家数一万三千五百三戸は、昭和四十年調査と比較して二千二百二十六戸の減。特に、この十年間で内郷地区は四九・四％、小川地区は四一・四％も激減した。ザッと半数が離農した計算になる。このうち、専業農家は二年前より四百十三戸減って千五十八戸。全体の七・八％と初めて一ケタ台に落ち込んだ。同じく兼業農家も一万二千四百四十五戸と三百六十八戸の減。しかし、専・兼業対比では兼業、特に第二種兼業の比率が高まる一方。

農家人口も下降線をたどっている。五年前に比べると一万一千五百八十四人の減。急速な人口流出によって、農家にも核家族化の波が押し寄せていることがわかる。この五年間で十六歳未満の男子が二七・四％、同女子が二九・九％も減ったことなどは、これを裏付ける格好の材料。さらに、十六歳以上の農業就業者は三万八千五百五十八人で、五年前の三千四百四十三人減。若者の農業定着率の低下と、完全な脱農の形をとらないまでも農業を二次的に考える兼業農家の増大は、高度経済成長政策の推進と同時進行だったといえる。

いまは機械貧乏時代

耕運機、トラクター増加

市内の経営耕地面積は一〇、五五〇㌶。二年前より五四七㌶も減ったが、農家一戸当たりの面積は七八㌃と変化なし。規模別では、五〇㌃未満が四千八百三十九戸と全体の三分の一を占め、五〇～一〇〇㌃も四千五百八十一戸と多い。しかし、この程度の規模の農家は減る一方だが、二・五～三㌶、三～五㌶といったワリと大規模な農家の数は増えている。

農用機械の普及現象も見のがせない。動力耕運機・トラクターは一万一千七百二十一台で、四十五年の二二・二％増。その他、動力田植機、バインダー、自脱型コンバインなども急速に普及している。耕運機・トラクターは、もはや「一戸に一台」の時代だが、〝機械貧乏〟ということばも生まれているだけに、単純に機械化を肯定することには問題があるようだ。

夏井公民館落成式　いわき市教委社会教育課は三十一日午前十時半から、夏井公民館で同公民館落成式を行う。

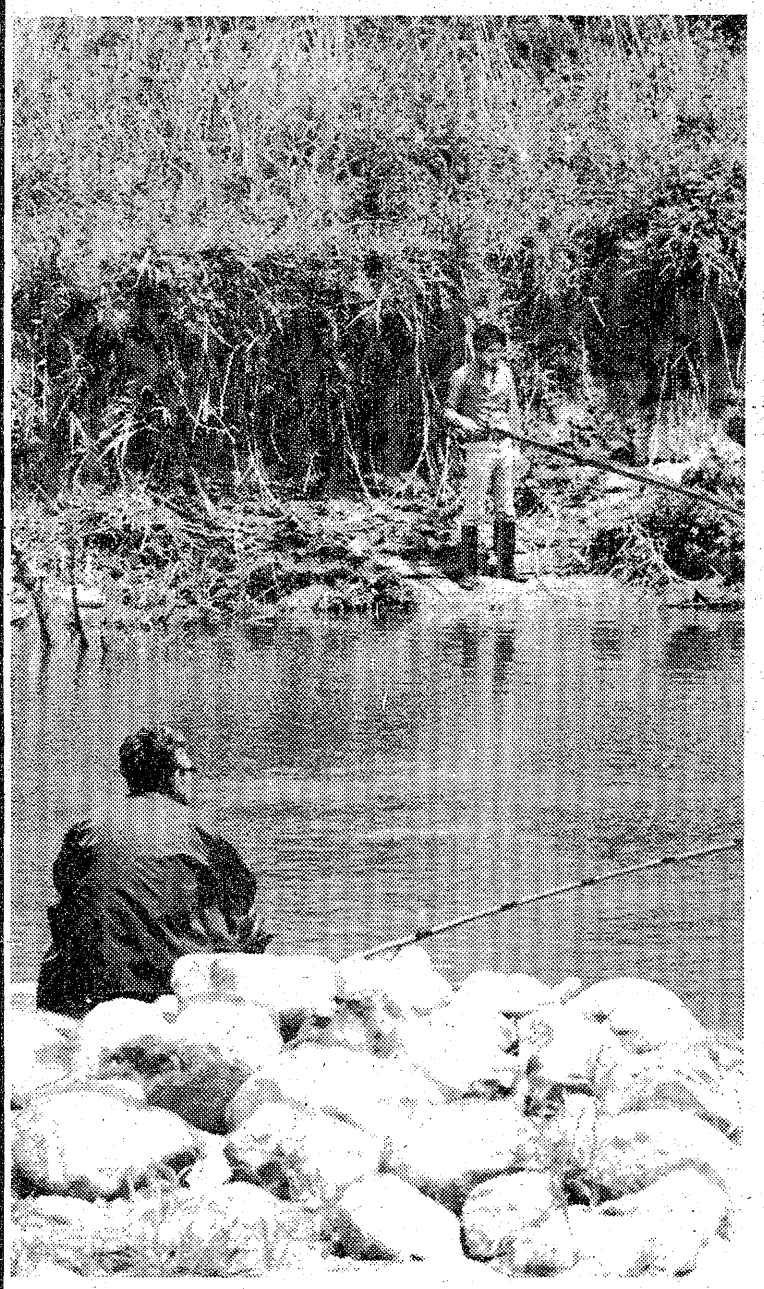

ウグイがよく釣れる夏井川＝愛谷堰上流地点で＝

風さわやかに釣りシーズン

○…したたるような新緑が川面に影を落とす夏井川は、絶好の釣りシーズンに入った。ひところ騒がれた水質汚濁も流域住民の意識の向上で、きれいな流れとなり、ウグイ、コイ、フナが躍り上がっている。

○…直射日光を避けて緑陰に陣取った釣り人たちは、心地良い風に身をゆだねて、ジッとウキを見つめる。ウグイがよく釣れるシーズンだが、エサはミミズが主。

○…茨城の久慈川は一日からアユ解禁。県内は一カ月遅れの七月一日になるが、稚魚の遊泳も見られる夏井川だ。

オカベ製材に県知事賞

県中央木材市場展示会　県中央木材市場創立十八周年記念展示会は二十七日郡山市の同市場で開き、優良材展示受賞者に賞状を贈って表彰したが、いわき市では県知事賞にオカベ製材（山田）、県中央木材市場賞に佐藤木材店（下市萱）磐城造林（関田）が入賞した。

身障者福祉会常磐支部総会　いわき市身体障害者福祉会連合会常磐支部の総会は三十日午後一時から、常磐公民館で開かれる。

本日12ページ

いわき抄

▼…ダイナマイトの発明は人間社会に大変な改革をもたらした。ちょうど劇薬が扱う量で薬にも、毒にもなると同じように、この爆破力は土木建設などにすばらしい威力を示す半面、戦争や犯罪に悪用されるハメにもなった。ノーベル賞は発明者のノーベルの遺言で設けられたもので、言うなら一種の罪ほろぼしにも見える。原子力にも同じようなことが考えられるが、要は人類社会のためにいかに善用するかで「キチガイに刃物」となっては大変だ。

▼…いわき市で昨年一年間に消費された火薬類は、県西工労政事務所のまとめによると七九二トンという数字であった。素人の考えではこんなにたくさんの火薬がドカン、ドカンと使われているのかと思うとゾッとする。しかしこれも鉱山、採石、道路、港湾建設に〝善用〟というのであればなるほどとも思う。ところがこの中のほんの少しでも〝悪用〟されると、市民生活にとって大変なことになる。火薬で思い出すのは昨年五月、いわき市平字杉平地内で起きた「平和タクシー社員専用駐車場爆発事件」だ。あれから一年、まだ手がかりもない。マニアか変質者の仕業だろうが、こんなことになると始末に負えない。

ワイン・ショップ
大喜多や
平・材木町☎㉓3722

楽しいショッピングの街
化粧品
レコード
ハンドバッグ
民芸品
カメラ
紳士洋品
婦人靴
手芸用品
ブティック
ストップ・イン・ミタ
Stop in Mita
平・三田小路

●みよし本店に
甘味茶房
スパゲティ各種
サラダ各種
パフェ類・ところ天
初夏の味を大切に……
茶房みよし
平・田町☎23－7119（茶房直通）

（仮店舗・平駅前大通り・宝石サロン・ネモト内）

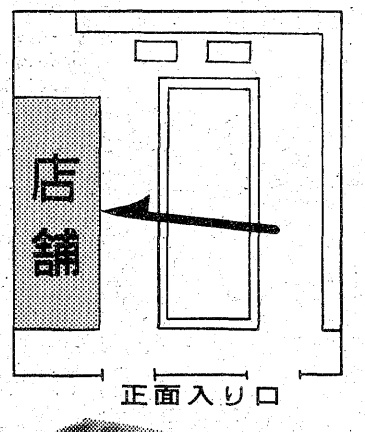

＊市川が生まれ変わります
ご不便でしょうが――
仮店舗をご利用下さい
＊平ステーションビル市川もご利用下さい＊
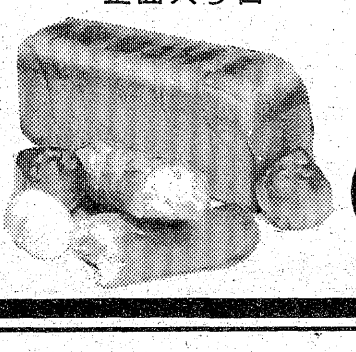
パンとケーキ 市川
平・旧城跡 ☎㉓2919

ドカン ドカン 792トン

昨年の火薬使用量　鉱山、砕石、土木の順

県いわき商工労政事務所は昨年一年間にいわき市内で消費した火薬類の量をまとめた結果、鉱山などで使用する黒色火薬は九トン、道路、港湾建設など土木用に使用する爆薬は七百九十二トンだった。

火薬類を消費した事業所は百四件で、このうち一カ月二十五トン以上使用した事業所は五十一件。種類別では黒色火薬八トン、爆薬七百七十八トン。

用途別では鉱山関係が三百三十五トン、砕石三百二十四トン、道路、港湾建設などの土木が百八トンなどの順。

一カ月二十五トン未満の使用事業所は五十三件。用途別では土木が九トン、砕石三トン、その他一トンとなっている。

新しい皮袋づくり始まる

一日スタートへ　機構、人事配置換え

◎…六月一日の機構改革を前に、いわき市役所内部の空気が急にあわただしくなってきた。二十九日から机やロッカーの移動を始めた課もあり、「限られたスペースの中でどう配置換えするか」で目下、てんてこ舞い。

◎…新設部の部長室をつくったり、課全体がよそに引っ越すなど三十一日には新しい皮袋づくりが完了するが、環境のいいところ、悪いところとあるらしく、落ち着く先をめぐって職員の表情もさまざま。

◎…しかし、一日には辞令を交付、新しい執行体制が船出するだけに、市役所全体がなんとなく引き締まっている様子。

【機構改革に備えて始まった庁内の引っ越し作業】

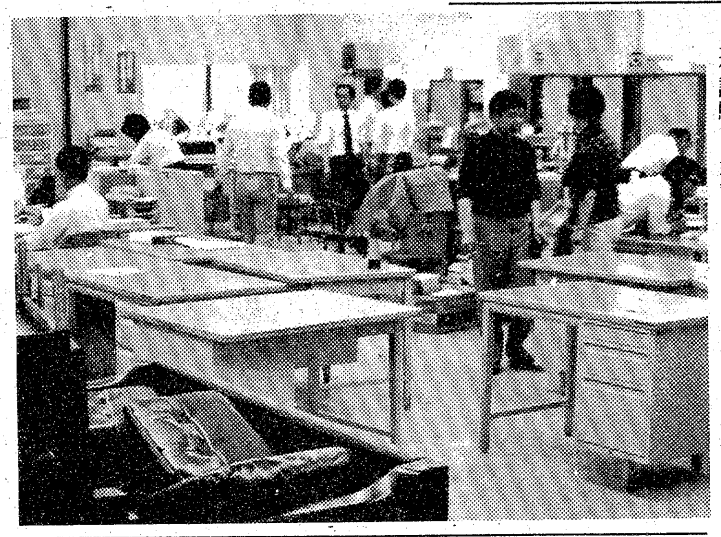

理美容師資格試験　五十一年度第一回理美容師資格

試験の学科は二十五日午前十時から、いわき理美容専門学校で行われたが、合格者は来月十六日が理容、同十七日が美容でそれぞれ午前九時半から同専門学校で実技試験を行う。合格発表は七月中旬。

小畑選手（常磐出身）初陣を飾る　競輪後節に1位入賞

平競輪五月後節は二十九日から始まったが、いわき市常磐藤原町出身の小畑正衛選手（29）＝B級二班＝は初日第二レースに出場、後続二番手を五㍍離してトップでゴールイン、みごとデビュー戦を飾った。スタンドで観戦していた両親の正（四五）ふじこ（四一）さんも、「正衛よくやった」と大喜び。

平で心配ごと相談

いわき市社会福祉協議会内平心配ごと相談所は三十一日午前九時から午後三時まで、市社会福祉センターで心配ごと相談を受け付ける。

川前地区行政嘱託員会議

いわき市川前支所は三十一日午後一時から、同支所で行政嘱託員会議を開く。

平野球クラブ

◇五月大会（28日）

マミー　000 000 0
悟空　022 10× 5
（マ）松野―石丸
（悟）滝川―新妻
▽二塁打＝遠藤（悟）

第五回小名浜リーグ

◇24日

シーホークス　000 000 1
ナイツ　000 400 × 4
（シ）片寄―増田
（ナ）小松―馬上
▽二塁打＝馬上、岡山（ナ）

再会　030 00 3
マウス　730 1× 11
（再）石河、泉―芳賀
（マ）佐藤―門馬
▽二塁打＝安田（再）

いわき球友会

◇五月大会準決勝（29日）

ビクトリー　000 011 2
オール玉山　000 002 2
（ビクトリー抽選勝ち）
（ビ）木田―斎藤
（オ）新妻、富岡―飛塚
▽三塁打＝政木（ビ）
▽二塁打＝船生、富岡（オ）木田（ビ）

◇六月大会（28日）

諸橋金物　0000000 0
いわきサッシ　0010010 2
（諸）後藤―木村
（い）志賀―草野
▽二塁打＝伊藤、草野（い）、高木（諸）

◇同（29日）

古河プラント　202 002 6
簡易保険センター　000 000 0
（古）金沢―菊地
（簡）関場―名田部
▽二塁打＝猪狩、佐原（古）矢野（簡）

会と催し

※30日――

【平市民会館】▽宝石フェア（9時）▽三曲連盟会議（13時）▽フォークコンサート（9時、13時）

【常磐公民館】▽西部炭鑛労組大会（9時）▽いわき市常磐地区身障者総会（13時）

【ことぶき会館・いわき民報ビル】▽トーホー事務機（9時）

【しゃくなげ会館】▽大河内一郎氏勲四等瑞宝章受章祝賀会（15時）

【草野美術ホール】▽友人写真展（10時）

【文化センター】▽龍生派いわき支部総会、平喜多会（9時）▽映画「はだしのゲン」上映（13時）

※31日――

【平市民会館】▽平地区保健委員会総会（13時）

【磐城市民会館】▽成人病検診（8時30分）

【磐城体育センター】▽磐城地区結婚合理化推進委員会役員会（13時）▽点字教室（10時）▽劇団ポポ（18時）▽詩吟鶯風流（18時）

【常磐公民館】▽常磐遠野地区文化祭会議（13時）

【ことぶき会館・いわき民報ビル】▽ベストラインプロダクツ（17時）

【しゃくなげ会館】▽いわき労務経営協会定期総会（14時）

【いわき産業会館】▽全簿協会実務簿記講習会（9時）▽医療保険請求事務講座（13時）

【文化センター】▽月曜コール、陶芸教室（10時）▽日本民踊協会（13時）▽平FG合唱練習、デッサン教室、詩吟サークル、いわきシンフォニックアンサンブル、茶道教室（18時）

あすの暦

5月30日（日）

暦	5月	2日
曜	赤	口
出入	4・19	19・48
出入	18・45	10・44
月	5・45	45・52
月	19・52	45・51
潮	3・17	10・22
潮	10・22	

四倉で乳児の健康相談

いわき市四倉支所は三十一日午前十時から午後二時まで、四倉公民館で乳児健康相談を受け付ける。

あすの大気汚染予報

【硫黄酸化物】硫黄酸化物の大気汚染は少ない見込みで、一時間当たりの濃度は〇・一㍈を超えないでしょう。

【光化学スモッグ】光化学スモッグの発生する恐れはない見込み。

天気予報

玉半提供 ☎五〇三三（小名浜測候所調べ）

【今夜】北よりの風、曇り。

【明日】東よりの風、曇りのち時々雨。

【あさって】東よりの風、曇りではじめ小雨残るが、のち晴れ間がでる。

【海上】今夜、多少波。明日、波やや高くなる。あさって、波やや高い。

【気温】▽28日＝最低10・4度（平年12・4度）、最高21・3度（同20・1度）。

市役所人事異動

係長・同相当職（下）

▽土木・土木技査（都建・平内区整技査）鵜沼光康▽同・道路管理係長（土木・道路主査）柳沢義夫▽同・同主査（市民・保険）同渡辺功▽同・同技査（都建・磐区整技査）大川政一▽同・住営住宅建設係長（土木・検査）千葉淑郎▽同・同設備係長（同・住営）同青木新一▽同・同住宅管理係長（同・同主査）佐藤安▽同・失対主査（農林・農政）同鈴木勝枝▽都建・都計同（都建・平内区整）同青山靖男▽同（財務・財政主査）渡辺実▽同（教委・文化センター）蛭田孝次▽同・土調技査（都建・区整技査）渡辺佳彦▽同・同主査（企発・統計主査）柴崎征喜▽同（磐支・市民）同本多義勝▽同・区整（財務・資産税）宮内則光▽同・同技査（土木・道路技査）高木義信▽同（都建・平内区整）吉田壮一▽同（同）中野昇▽同（同・勿区整）鈴木一正▽同・下水道業務係長（同・下水道庶務係長）門馬正人▽同・同施設管理係長（同・同管理係長）杉浦弘一▽同・建指主査（市民・年金主査）橘安子▽同・公緑公園係長（都建・公緑庶務施設係長）谷野耕栄▽企発・企画企画第二係長（総務・調整事務管理係長）安島一男▽同・同主査（社福内・福祉主査）高橋幸夫▽同（総務・職員主査）市川芳満▽同（財務・市民税）同村上秀夫▽同（企発・同）油座紀一▽同・統計統計第一係長（常支・保衛予防衛生係長）大泉周治郎▽同・同第二係長（企発・統計統計第一係長）市川芳秀▽同・同主査（市民・公衛主査）鈴木ツル子▽同（勿支・収納）同菊池長次郎▽同・開発技査（企発・企画技査）園部忠助▽大剣・住相主査（県・主査）永山享雄▽同（同）佐藤正三▽会計・同（企発・企画）椎名宏▽磐支・広活（磐支・市民）同横山仲子▽同（同）佐藤美代子▽同（同）鵜沼信男▽同・税務同（江名出張所・同）伊藤まり子▽同（磐支・収納）同清水麥子▽同（同）川澄英久▽同・保衛公害係長（県企業局・同）清水直人▽同・同保健衛生係長（磐支・保衛保健係長）山崎勇▽同・同主任保健技師（常支・同主任保健技師）荻野昌子▽同・経土土木係長（企発・開発技査）水野運平▽同・同主査（内支・経土主査）上遠野里美▽同・区整技査（都建・磐区整技査）江幡陸四郎▽同（同）馬上栄二▽勿支・広活総務係長（勿支・市民庶務係長）青天目源一▽同・同主査（同・市民相主査）矢吹定治▽同（同・市民）鳴原リツ▽同・税務同（同・収納同）熊田康子▽同・保衛公害係長（市民・市民受付第二係長）国兼正昭▽同・経土国土調査係長（勿支・同学事年金係長）戸田清一郎▽同・同技査（農林・農地勿来分室技査）田子正茂▽同（同・同常磐分室同）粁淵健▽勿来・経済土木技査（農林・林務技査）下山田藤夫▽同・主査（都建・勿来区整主査）鳴沢勝彦▽同・区整技査（都建・区整技査）大川原康之▽常磐・広聴活動主査（同・市民主査）佐藤保▽同・保健衛生係長（同・保健係長）西郡キミ子▽同・保衛・主任保健技師（内郷・保衛・主任保健技師）小野昌子▽同・経済土木技査（農林・農地技査）小野勇一▽内郷・広聴活動技査（同・市民主査）野木昭雄▽同・広聴活動技査（同・市民技査）山田京子▽内郷・税務主査（同・収納主査）山野辺五郎治▽同・保健衛生係長（水道・平業務所・営業係長）高岡二郎▽同・保衛・主任保健技師（小川・市民・主任保健技師）新妻昌子▽同・経済土木・土木係長（土木・土木技査）猪狩忠人▽四倉・広聴活動主査（同・市民主査）長谷川シズカ▽同・市民・市民係長（総務・消防交通主査）賀沢健夫▽同・市民・税務係長（四倉・市民・学事年金係長）松本岩夫▽同・市民・福祉厚生係長（同・収納係長）菅波卓▽同・市民主査（市民・市民主査）若松千代▽同・市民主査（社福・四倉分室主査）平松俊彦▽同・保衛・環境衛生係長（同・経済土木主査）丹野忠雄▽同・保健衛生係長（社福・小川分室主査）黒木伸雄▽同・経済土木・経済土木・経済係長（農林・農政技査）早川静夫▽同・経済土木・土木係長（都建・土調技査）木村豊▽遠野・広聴活動主査（同・市民主査）上遠野松雄▽同・市民・市民係長（同・市民主査）瀬谷定雄▽同・市民・福祉厚生係長（社福・平・社会主査）宮本賢一▽同・市民主査（社福・遠野分室主査）長瀬義高▽同・市民主査（遠野・市民相談主査）志賀幸一▽小川・広聴活動主査（同・市民相談主査）松本博文▽同・経済土木・土木係長（農林・農地技査）鈴木敬四郎▽好間・広聴活動主査（市民・市民主査）佐藤美恵子▽同・市民・保健衛生係長（同・市民係長）高橋繁治▽好間・市民・福祉厚生係長（大剣地区住民相談室主査）大谷重雄▽同・経済土木・土木係長（都建・下水道技査）鈴木俊郎▽三和・広聴活動・市民相談係長（同・市民係長）佐藤将▽同・市民係長（同・経土主査）大竹一▽同・市民・税務係長（同・収納係長）合津重一▽同・市民・福祉厚生係長（市民・市民主査）小林昭▽同・市民主査（市民・環衛主査）田子孝雄▽田人・市民・市民係長（同・収納係長）陣野幸助▽同・市民税務係長（同・学事年金係長）池座増彦▽同・市民主査（同・市民相談主査）吉田忠太▽同・経済土木・経済係長（同・市民主査）陣野陽一▽同・経済土木・土木係長（同・経土・経済係長）松本好弘▽川前・広聴活動・市民相談係長（川前・経土・経済係長）大内恒夫▽同・市民・保健衛生係長（同・市民係長）猪狩道一▽同・市民・税務係長（同・収納係長）菊地房美▽同・経済土木・土木係長（農林・農地技査）古川孝道▽久之浜・大久・広聴活動主査（同・市民相談主査）高橋芳枝▽同・広聴活動主査（同・市民主査）渥美武男

◇出向▽市選管（小川・市民主査）佐藤昇▽市農委（国民宿舎主査）荒木勝▽同（平勤労青少年ホーム主査）瀬谷雪枝▽市教委（商水・水港・漁政係長）原川一英▽同（磐城・収納・管理係長）高木一▽同（総務・文書主査）永久保雅俊▽同（都建・区整主査）庄司仁郎▽同（好間・市民相談主査）

☆☆☆☆☆

故母高木フジイの葬儀に際しましてはご多忙中のところ遠路わざわざご会葬下されご丁重なご香料を賜りご芳情誠にありがとうございました
さっそくお伺いの上お礼を申し上げるのが本意ですが略儀ながら紙上でお礼を申し上げます
昭和五十一年五月二十九日
いわき市好間町上好間字稲荷下一三
喪主　高木正春
外親類一同
高木商店

故父鈴木允の葬儀に際しましてはご多忙中のところ遠路わざわざご会葬下されご丁重なご香料を賜りご芳情誠にありがとうございました
さっそくお伺いの上お礼を申し上げるのが本意ですが略儀ながら紙上でお礼を申し上げます
昭和五十一年五月二十九日
いわき市平・松ケ岡公園
喪主　鈴木和夫
妻　鈴木ノワ
女　鈴木保子
男　鈴木武彦
友人代表　斎藤邦吉
親類代表　鈴木英蔵
松ケ岡公園　春木亭

やぶにらみ世相シリーズ

出るかな灰色高官　無理かな黒い霧

はしゃぎすぎるとして、党内反対派から退陣を迫られる三木さん。ロッキード事件の究明に賭けると大見栄を切るが、どこまでやれるかな。政局裏作戦ただ今九回裏二死満塁。

■はしゃぎたくなる旬の味あれこれ。

いわき市平駅前中央通り
〔藤田ビル〕2階　電話23―七一八九

工場直送生ビール

6月1日から始めます

生ビールの友　揚げ出し　味自慢　天ぷら　うなぎ　その他生鮮料理種々

郷土酒亭　川政

五十名様までの大小宴会承ります
席料無料

大衆座席　炉ばた

植田町合町　電③三五二五代

みりんは火をつけて燃やせ

みりんは鍋に入れて火にかけよく煮立ってきたら竹串に火をつけてみりんの上にかざすとパッと炎が出てアルコール分が抜けてしまう

お酒でも同じことだがこうして料理に用いるとアルコール臭かったりしない　おすましや煮物にはこうして臭味を抜いてから使うこと

宝みりん（300ミリリットル）二一〇円
〃（600ミリリットル）三八〇円
（平店本館一階売り場）

主任・同相当職

〈市長部局〉

【事務主任】

▽総務・秘書（会計）馬場広子▽総務・総務（総務・職員）荒川喜一▽同（同・文書）佐藤洋子▽同（同）松田サツ子▽同（同）吉江智恵子▽同（同）大谷広美▽同（同・消防交通）坂本浩之▽同（市教委）小林芳江▽同・行管（社福・社会）上遠野直人▽同・広聴（財務・資産税）高萩亮佐▽同（総務・広報）佐藤和子▽同・職員（同・総務）青木光弘▽同・消防（好間・市民）中根君枝▽同（市農委・農振）蛭田誠▽財務・財政（総務・職員）坂本公男▽同（財務・資産税）鈴木栄一▽同・管財（総務・秘書）仲田喜子▽同（市民・公害）高木友保▽同（農林・農地）鴻池美代子▽同・財調（財務・管財）佐藤一男▽同（同）安藤正義▽同（社福・好間）手塚尚▽同・市民税（財務・収納）山崎康平▽同（市民・市民）坂本利夫▽同（同）大和田照子▽同（内郷診療所）藤原正博▽同（都建・磐区整）荒川宏幸▽同（磐城・保衛）草野誠司▽同（遠野・市民）高木彦次郎▽同（好間・市民相）金成勝枝▽同（市教委・社教）緑川軍人▽財務・市民税（水道・経理）佐々木芳成▽同・資産税（市民・年金）坂本克美▽同（農林・農産）小野操▽同（同・農地）平子幸吉▽同（同）中野利和▽同（土木・失対）小野信五▽同（県企業局）四家克宏▽同（磐城社福・福祉）粒来軍人▽同（磐城・保衛）小野昭彦▽同（内郷・収納）大堀正盛▽同（田人・市民）油座義隆▽同（市教委）鈴木恵子▽同・収納（市民・市民）高木正幸▽同（同・年金）立花孝子▽同（農林・林務）新妻庸一▽同（磐城・保衛）松本英昭▽市民・市民（総務・文書）長瀬光祐▽同（財務・市民税）樋口匡伺▽同（同・資産税）山崎春夫▽同（市民・保険）渡辺美知子▽同（同）船尾真紀子▽同（商水・事業）緒方金一▽同（同・水港）佐々木エミ子▽同（都建・下水道）永山勝代▽同（磐城社福・社会）木村仁▽同（常磐社福・社会）石井昭光▽同（勿来・市民）高野世津子▽同（同）安島保▽同（同・保衛）根本克治▽同（四倉・市民）志賀タカ▽同　遠藤勝孔▽同（小川・経木）田中一男▽同（三和・市民）小池君子▽同（市教委・学教）仲里クニ▽同（同・勿来公）助川久▽同（同・勿来）片桐敬子▽同（同・四倉）高橋宏子▽同（同・好間）片倉茂子▽同・交通対（総務・消交）伊藤裕朗▽同（内郷社福・社会）岡村マサ子▽同・公害（都建・平、内区整）渡辺陽子▽衛生・公衛（社福・福祉）岡田敏子▽同（市民・公衛）大楽茂夫▽同・清掃（商水・観光）本多陽一▽福厚・社福（社福・社会）荒川五郎▽同（同）大内キヨ子▽同（同・福祉）久田ひろ▽同（同）大崎勝利▽同（同）谷平孝▽同（同）村瀬茂夫▽同（同）木田登詩子▽同（勿来社福・福祉）荒川勝雄▽同（内郷社福・福祉）青木伝▽同（千寿荘）富岡義男▽千寿荘（市民・市民）豊田裕久▽同（都建・勿区整）木内ノブ子▽福厚・年金（小川・市民）吉田邦弘▽同（市民・年金）吉田国義▽同（同）佐藤敦子▽同（同）松本功▽同（同）長谷川和治▽同（同）大橋栄一▽同（同）永山武男▽福厚・保険（財務・収納）熊谷京子▽同（都建・平、内区整）徳田昌一▽同（同・建指）久保木慶子▽同（四倉・市民）渡部容子▽同（市民・保険）佐藤光子▽同（同）遠藤成▽同（同）阿部弘一▽同（同）金沢征一▽同（同）坂本憲司▽内郷診療所（内郷・市民）川崎美智子▽同（同・保衛）山崎アサ子▽平福祉事務所・福祉（財務・管財）鈴木洋子▽同（市民・市民）藤岡敏三▽同（平社福・社会）新妻靖俊▽同（同）坂本賢三▽同（同・福祉）大楽二郎▽同（会計）片寄良子▽同（磐城・経土）馬目武文▽同（常磐・市民）坂本正行▽同（内郷・収納）遠藤鹿栄▽同（遠野・市民）平子不三男▽同・保護（企発・統計）鵜沼フチ子▽同（平社福・福祉）強口蝶子▽同（同）成田征正▽同（同）松房容子▽同（同）宮田英夫▽同（同）箱崎博▽同（同）小野長命▽同（同）石井光男▽衛生・環衛（計量検査所・技術主任）永沼裕光▽同（内郷社福・福祉）久野孝▽同（同）塩沢勝▽同磐城・福祉（土木・道路）駒木根稔▽同（磐城社福・社会）伊藤正敏▽同（同）長田トシ子▽同（同）平沢ミチ子▽同（内郷社福・同）磯上栄子▽同（磐城・市民）小林貴子▽同（市民・年金）小野寿生▽磐城・広活（商工）白土仁見▽同（磐城・市民相）鈴木迪子▽同（同・市民）大野倫子▽江名（市民・市民）永井シゲ▽同（商水・商工）高木鶴雄▽磐城・市民（市民・保険）比佐トミ▽同・税務（社福・社会）小泉武▽同（磐城・経土）鈴木サク▽同（同・収納）遠藤与一▽同（同）阿部ヨシ子▽同・保衛（市民・年金）八島真人▽同（磐城・市民）鈴木輝子▽同・経土（磐城・市民）根本政子▽同（同・収納）馬目正明▽同・区整（水道・磐城）若林智子▽同（都建・磐区整）藤木妙子▽勿来・広活（勿来・市民）畑山和子▽同（同）鈴木豊子▽同（同）田子弘光▽同（同）沼田千恵子▽同（同・収納）白土千鶴子▽勿来市民会館（植田児童館）宮尾良子▽勿来・市民（財務・市民税）蛭田恵子▽同（勿来・市民相）下山田喜美枝▽同（同勤青）青天目芳江▽同・税務（総務・総務）緑川義軍▽同（農林・農産）小林俊次▽同・区整（市民・公害）坂木世志子▽常磐・広活（同・市民）遠藤久子▽同（同）宍戸澄子▽同（社福常磐・社会）市川幸子▽常磐市民会館（同・収納）荻野喜恵子▽常磐・市民（遠野・市民）櫛田君子▽同（同・収納）大平邦弥▽同・経土（市民・同）松本啓一▽同・財産区（財務・市民税）築館ヨシ子▽内郷・広活（総務・文書）渡辺カヨ子▽同（市民・同）酒寄美智子▽同（内郷・市民）佐藤誠▽同（同）松本悦子▽同・市民（企発・統計）菅本晴代▽同（内郷・市民相）宮内律子▽同・税務（財務・資産税）佐伯和也▽同（内郷・収納）山本真知子▽四倉・広活（総務・同）大楽勝▽同（四倉・市民相）佐藤勝子▽同（同）草野泰子▽同・市民（同・経土）渡辺トモ▽同・経土（社福・四倉分室）小田キヨ▽遠野・広活（総務・文書）小松康広▽同（同・市民）久野文恵▽同・市民（常磐・保衛）佐藤幸子▽小川・広活（同・市民）櫛田孝夫▽同（農委・農管）吉田洋子▽同・市民（財務・資産税）佐藤幸弘▽好間・広活（社福平・社会）吉田定宏▽同（同・市民）片倉信行▽同・市民（社福・好間分室）長谷川行洋▽同（内郷・経土）千葉キヨ子▽同（農委・農管）遠藤文夫▽同・経土（同・市民）金成秀樹郎▽三和・広活（同・市民）大竹峯雄▽同（同）鈴木昭喜▽田人・広活（同・市民）園部羊子▽同（同）国井和美▽同（同・経土）緑川隆一▽同・市民（田人診療所）緑川昇司▽川前・広活（同・市民相）菊地昭子▽同（同・市民）根本唯一▽久之浜、大久・同（同）遠藤サキ子▽同・市民（財務・市民税）根本和子▽同（市民・同）高木富子

（つづく）

商店街

食品味の街で　大黒屋地階の食品味の街では30日まで初夏の味覚まつり。

ヨーカドー　イトーヨーカドーで超特売　平店・植田店では30日まで半期に1度の超特売。

フジコシで　フジコシでは30日まで5月最後の大バーゲン。

カタクラでさ　平・三倉のニュ

わやかセール　ーライフカタクラでは31日までさわやかセール。

みつので　平・三町目、平大通り

新発売　りの和洋菓子『みつの』ではお茶受け向きに『唐まん』一個50円、『コーヒーぶくさ』一個40円を新発売。

カノオダで　平・二町目のカノオダでは6月2日まで

バーゲン　オダでダイナミックバーゲン。

鈴藤で夏物　平・三町目の鈴藤では6月2日まで夏物衣料特売デー。

衣料特売　十銭屋で決　平・一町目の十銭屋では6月6日まで決算大処分。

医学書の展　平字二町目、ヤマ

示即売会　二書房本店では、臨床医学、看護関係医学書の展示即売会を29日から6月13日まで行う。

嘉見家で　平字大町一八、贈答品センター嘉見家では、6、7、8の3日間は従業員慰安旅行のため臨時休業。

臨時休業

100貨店

「ガッツ平商」の著者斎藤伊知郎さんが、できたての本を携えてきて読んでくれという。商友会六十周年記念事業の一つとして、発起人が商友会亀岡進一さん。印刷・発売は平電子印刷。つまり斎藤さんが原稿を書いたり集めたりしたものを電子印刷が出版社や書店の役を果たすわけ◆著者が書いたり売ったりでは大変だから、これはいい方法だ。ところで「ガッツ石松」というマンガがある。ガッツ（英語で勇気）というのは、これからだいぶ普及した。「ガッツ平商」とは「平商魂」ともいうべきもの。前松鉞、下山田勤、泉田亮、川島令司、福地紀男、伊東達也など各先生のほか卒業生も寄稿している◆写真も豊富で、編集もやわらかく、読みもの風。「平の早慶戦」「横綱テニスの貫録」「商友会員色の人物」などとずぐページをめくりたくなる。著者も本づくりがうまくなったものだ。「近代いわき経済史考」（碑文にみる伝承百年の記録）というライフワークの片手間の仕事とは思えない◆平市民会館の広場に、市民の憩いの場として庭園をつくっている。ここに平商の三崎校舎跡をしめした記念碑がつつましく横たわっているが、平商は磐高に次ぐ古い歴史を誇る高校だが、戦災などで七回も校舎がかわった。常に磐中への対抗意識が強く、追いつき、追い越せの合言葉に闘志を燃やした（120頁）し、陸上競技、野球とも県下一、テニスは全国制覇した◆進学にしても、松島精氏（24回）が東京商大に進学したのをきっかけに、一時は国立合格者が磐中を上回った（62頁）。それも今は昔。こんど二万余の会員を擁する商友会員が財団法人商友会館を建設、商いの友の集いらしい事業をやろうという。この記録書を読んで思ったのは、まず在校生にぜひ読ませたいということだった。

（龍人）

舞え舞え蝸牛（9）

田辺聖子作　鮎太画　梶

おちくぼ姫

（小さいときは、なにごころもなく過ごしていたのだけれど……）と、姫君は思う。

童女のころは、無邪気に、異腹の姉妹たちにむつんで遊んでいたのだが、そのうち、いっとなく隔てられて、物ごころつくころには、落窪の君、と呼ばれて、家族なみな扱いさえなくなっていた。

折々の心なぐさめは、亡き母君が手づから教えて下さった箏（そう）の琴である。

ものおぼえがよい、と母君にほめられたことも、今では、はかない思い出になった。姫君は、孤独の憂さを払いたいときは、ときに弾き鳴らすのである。

幸いなことに、この趣味は、禁止されることがなかった。というのは、三男の三郎とよばれる十歳の息子が、音楽好きだというので、北の方は、

『三郎にも教えてやっておくれ』

といったからである。

姫君は、三郎に琴を教える、という名目ができたので、折々、琴を弾きすさぶ。もし、こんなたのしみがなかったら、姫君は淋しさに堪えられなかったかもしれない。

それと、もうひとつの趣味は、ひまのあるに任せて習いおぼえた裁縫である。

けれども、これは、なまじい姫君が器用で、才能があったために、

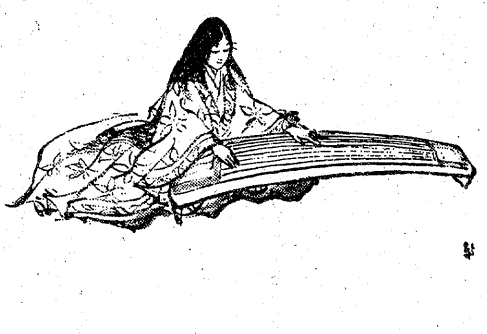

心を両手で庇うように、警戒的な気持になってゆく。

北の方の方でも、

『可愛いげのない姫でいられるんですよ』

と、夫の中納言にいうようになっている。

『ちっとも、なつこうとなさらなくて、いつまでもよそよそしくてねえ。私を、母親とは思えないんでしょう。生みの母親だけを慕っていらして、こちらがいくら心を開いてもそっぽを向いていられるんですよ』

中納言は男の常として、そんな話はにがてである。聞いていて面白くない。

『女の子だから、あなたに任せるよ。悪気はない子だと思うから、ぼつぼつに、しつけておくれ』

と北の方をなだめていた。

空気枕　三〇〇円から　フクヤマ　平・2電㉔二三一七

子犬在舎案内　ポメラニアン　マルチーズ　パグ　柴犬　その他　★サービスセール中　エトワールケンネル　小名浜字本町55　電㊸5070

屋内外看板・装飾・企画・施行　箱崎美術広告社　営業所　平・佃町3の9　☎22 3333　本社　平・十五町目2　☎74 6061

お湯ならだんぜんダンホット　ダンホット温沸器　カス器具の平酸素　（いわき市平　電74－4639）　株式会社　陽栄製作所

つゆもよい、傘もつほどはなかりしに　いつ降りそめし五月雨や

チョッと一杯と思いつつ、心落ち着くままについ時を忘れ、あわてて踏みだす内玄関の煙にチョッピリ一滴静かな小部屋（二、三人様から）もご利用下さいませ　●駐車場完備　平・二町目　割烹　谷口　電㉓0二〇八　0二〇九

忘れられない爽やかさ。トリートメントしたあとの髪。　資生堂ビューティーサロン　クサノ美容室　常磐湯本・表町　☎㊸2685　㊷3234

ピアノは財産です　ていねいに扱いましょう　ピアノ据え付け作業専門　いわき梱包　いわき市平谷川瀬字堂ノ入1　TEL・㉒5525夜㉒5484

IWAKI TAILORS CLUB　いわきテーラーズ・クラブ　あなたの思い出にのこるご結婚の佳き日のために　礼服をどうぞ!!　ITC　大貝洋服店　いわき市平字月見町　TEL・74－7672　テーラー高島屋　いわき市平字中町　TEL・74－6837　高野洋服店　いわき市平字南町　TEL・74－4460　大平テーラー　いわき市平字堂ノ前　TEL・23－4029

NHKテレビ ☆印は白黒

6・05 歌はともだち　今陽子 尾崎紀世彦ほか
45 NHKガイド
7・00 N◇20 海外の話題
30 ナイター「阪神―広島」＝中止の時＝7：30連想ゲーム 8：00土曜ドラマ「男たちの旅路」鶴田浩二　森田健作ほか 9：10きらめくリズム―女の性―
9・30 N◇45 N解説
10・00 ドキュメンタリー「断酒病棟」
30 音楽の広場―ふたりのコンサート―
11・10 N・Cリポート
40 N◇52 ローカルN天

NHK教育 ☆印は白黒

6・00☆テレビスポーツ教室「カヌー」
7・00☆中国語講座「まとめ」
30 長時間討論「18歳は少年か」田中澄江ほか
9・00 婦人百科「日本画」―うさぎを描く―
30☆通信高校講座　地理B「ヨーロッパ共同体」
10・00☆通信高校講座　世界史「東アジア世界の変動」
30☆通信高校講座　日本史「律令国家の動揺」
11・00☆フランス語講座「選挙よりダンス」
30☆大学講座　歴史学

福島テレビ ☆印は白黒

6・00 母をたずねて三千里
30 ニュースコープ
7・00 UFOロボ・グレンダイザー
30 クイズダービー
8・00 8時だヨ！全員集合
9・00 どてらい男・激動編「強敵出現！」西郷輝彦 なべおさみ　渡辺篤史 沢本忠雄　高田次郎ほか
10・00 隠し目付参上「御仏は美男におわすか」仲谷昇　江守徹　沖雅也　竜雷太　大谷直子
11・05 土曜ロードショー「太陽のならず者」

福島中央テレビ ☆印は白黒

6・00 時間だよ！アイドル登場　アグネス・チャン 研ナオコ　藤村泰介ほか
30 ジャストN
7・00 お笑いスター家族ゲーム合戦
30 ナイター　「巨人―大洋」＝中止の時＝7：30ベスト3・夢の顔合せ 8：00全日本プロレス中継
9・00 「五丁目に咲いた恋は絶対に結ばないと人々は噂した」栗原小巻ほか
10・00 映「ドブルク戦線」ロック・ハドソン　ジョージ・ペパードほか
11・45 ウィークエンダー

今夜の番組

NHK第1 1340KC

6・15 じょうずな話し方「話し方相談室」
25 ナイター　「巨人―大洋」＝中止の時＝6：25夜のサスペンス「影が重なる時」7：00N◇10ローカルN天◇15ポップスコンサート◇57NHKガイド 8：05歌の星座「弟よ」「ゆれてる私」ほか 9：05ラジオ寄席「漫才」～次郎長外伝から～
9・30 歴史と人間「細川ガラシャ」
10・20 若いこだま
11・05 自然とともに
23 夢のハーモニー

NHK第2 1540KC

6・00 定時制高校「社会人一年生」
40 続基礎英語」
7・00 カレンダトピックスN
15 英語会話
30 イングリッシュアワー
8・00 通信高校講座　英語A（1）
20 通信高校講座　英語A（2）
40 通信高校講座　英語A（3）
9・00 通信高校講座　音楽I
20 通信高校講座　日本史
40 通信高校講座
10・20 通信高校講座　現代国語（3）
11・00 スペイン語講座

ラジオ福島 1060KC

6・00 Nハイライト
15 Nデスクから
20 ナイター　「巨人―大洋」＝中止の時＝6：20二郎で勝負～リクエストナイター～8：00ポピュラー・ナイト・スペシャル～朱里エイコ特集～愛のめざめ 北国行きでほか
9・10 夜のヒット歌謡
20 ファミリー・スタジオ なつメロジョッキー
10・00 僕もスター私もスター
30 ヤング歌謡ボックス
11・00 サウンド・ウィズ・コーク
30 さわやか青春

FM放送 ☆印はステレオ

6・00 日本の民謡　北海大漁節　よされ大漁節　おてもやん　八木節
7・15☆サウンド・オブ・ポップス＜ジルベール・ベコー・オランピア・ライヴ＞ひとりで星の上に　幸福を運ぶ男ほか
8・05☆NHKジャパニーホール　交響曲第82番ハ長調「くま」・ハイドンほか
9・00☆FMコンサート＜ポピュラー・アラカルト＞～コーラス特集～
10・20 ドラマ「その名は〝あじあ〟」
11・05 音楽夜話

NHKテレビ ☆印は白黒

6・00 レッツゴーヤング―チェリッシュ，百恵，宏美―
40 ネットワークNHK
7・00 N◇16 天
20 お笑いオンステージ「昭和ロマン・花咲く撮影所」トニー・谷ほか
8・00 風と雲と虹と「修羅の旋風」加藤剛　吉永小百合　山口崇ほか
45 ビッグショー＝森光子
9・30 N◇45 N展望
10・35 芸能百選「彦山権現誓助」―毛谷村―仁左衛門　芝翫　我当ほか
50 ふるさとのアルバム
11・00 N◇15 ローカルN天

NHK教育 ☆印は白黒

6・00 サラリーマンライフ
7・00 セサミストリート「きょうのことば「ove」「王様のピクニックには計画が必要」ほか
8・00 日曜美術館○私と三岸好太郎○今週のギャラリー「描象と幻想展」から
9・00 NHK劇場①ピアノ協奏曲　第3番　ハ短調　作品37　ベートーベン ②交響曲　第3番　変ホ長調　作品55「英雄」ベートーベン
10・30 若い広場「それぞれの出会い」川村清一の山あすの経営

福島テレビ ☆印は白黒

5・30 特別狙撃隊S・W・A・T「襲撃予告」
6・30 ニュースコープ
7・00 アップダウンクイズ
30 サンデースペシャル「第5回東京音楽祭シルバーカナリー賞」
9・00 東芝日曜劇場　「ふれあい」浅丘ルリ子　山本圭　杉山とく子　桜井センリ　佐藤京一ほか
10・00 ラブラブショー 子門真人　林寛子　浅野ゆう子　橋本淳ほか
35 お耳役秘帳「おぶん破れ傘」伊吹吾郎　有島一郎　御木本伸介ほか

福島中央テレビ ☆印は白黒

6・00 笑点▽声帯模写▽江戸情緒七味唐がらしほか
40 淀川長治の映画専科
7・00 びっくり日本新記録「世界初の大ムカデ競走！」黒沢久雄ほか
30 すばらしい世界旅行「数万匹の蛇・悲劇の大移動」
8・00 俺たちの旅「気楽に生きればなんとかなります」中村雅俊　田中健 津坂まさあき　金沢碧
9・00 映「求婚専科～独身美人の秘生活～」トニー・カーチス　ナタリー・ウッドほか
11・45 遠くへ行きたい

日曜夜の番組

NHK第1 1340KC

6・15 仲間の音楽会「合奏協奏曲」「白昼の襲撃」
7・00 N◇10ローカルN◇15新聞をよんで
30 政治座談会
8・30 上方演芸会　漫才「ガールハント大作戦」「とんちんかん結婚記」
9・05 日曜名作座　「あらくれ」森繁久弥　加藤道子ほか
35 NHKガイド
40 NHK特派員報告
10・20 ラジオリサイタル バイオリン・ソナタ マズルカ　シチリア舞曲ほか
11・05 夢のハーモニー

NHK第2 1540KC

6・00 通信高校講座　地理B
20 通信高校講座　古典乙
40 通信高校講座　古典乙
7・00 精神薄弱児とともに
30 イングリッシュアワー
8・00 通信高校講座　音楽I
20 通信高校講座　保健・体育
40 通信高校講座　数学I
9・00 通信高校講座　数学I（第1部）
20 通信高校講座　数学I（第2部）
40 通信高校講座　数学I（第3部）
10・20 通信高校講座　数学II
40 通信高校講座　数学II
11・00 イングリッシュアワー

ラジオ福島 1060KC

6・00 競馬レース結果
03 こちら情報センター
20 ナイター　「阪神―広島」＝中止の時＝6：20二郎で勝負～リクエストナイター～8：00歌謡曲ナイト・スペシャル～都はるみ・恋と涙のはるみ節～
9・10 ファミリー・スタジオ なつメロジョッキー
40 明日をつくる中小企業
10・00 レコードアワー
30 ヤングタウン
11・00 世の光
15 世界の音楽
30 新生アワー
50 夜のファンタジー

FM放送 ☆印はステレオ

6・00 リクエストコーナー
7・15☆ラテンタイム　花火　ジプシーの嘆き　血の河　平和のリサイタル　メロンの心ほか
8・00☆音楽のおくりもの　歌劇「セビリアの理髪師」・ロッシーニ
9・00☆ヤングジョッキー＜ピンク・フロイド・ストーリー＞吹けよ風呼べよ嵐　イフ　空しい努力　あたりまえほか
10・20☆現代の音楽　尺八・箏五重奏曲・清瀬保二作曲ほか
11・05 名曲のたのしみ＜くりかえしの魅力＞

みもの

土曜日

隠し目付参上
福島・夜10・00
御仏は美男におわすか

今回は、仏に仕える身でありながら女を犯して金を貢がせる一方、大奥御用達の独占をねらう呉服商の上総屋（人見きよし）と組み大奥一番の権力者、滝川（加茂さくら）とも情を通じる悪僧を裁く、隠し目付たちの活躍を描く。悪事をかくすために仙海が作った秘密の〝からくり部屋〟に挑戦する隠し目付たちの〝作戦〟がみもの。

長時間討論
教育・夜7・30
18歳は少年か

現代は、おとなのような子どもや子どものようなおとなが増え、世代間の境界がはっきりしなくなっている。

番組では、十六年越しに法曹界で論議が続けられている〝少年法改正〟問題をきっかけに、世界各国の例も参考に、〝十八歳はおとなか少年か〟の討論を展開する。

土曜映画劇場
福島中央・夜10・00
トブルク戦線

一九四二年九月の北アフリカ戦線。破竹のロンメル軍団を叩くには、トブルクにある燃料補給基地を破壊するのが急務とされ、北アフリカのイギリス軍は、特別作戦部隊を編成した。ナチ・ドイツの占領下にあり、公式には中立国となっていたフランス領アルジェで捕虜生活をするアメリカ人クレイグ少佐（ロック・ハドソン）が、この部隊に編入された。特別作戦部隊は、イギリス人のハーカー大佐（ナイジェル・グリーン）の指揮下にあるが…。

日曜日

日曜劇場
福島・夜9・00
ふれあい

山本圭と浅丘ルリ子

船員相手の古びたスナック〝マルセイユ〟の女主人・けい子（浅丘ルリ子）は、物腰は男っぽいが、情にもろい生粋のママッ子。抜群のコーヒーの味とともに、気風のいいけい子を愛して、港の人たちは〝マルセイユ〟に憩いを求めにやってくる。青い目の船員たちや、ご常連の船長（犬塚弘）や社長（桜井センリ）、トランプ占い師の愛子（杉山とく子）たちだ。もうひとり、いつも原稿用紙をひろげている四木（山本圭）の姿もある。四木は作家を志しているが、売れている様子はない。どうやら四木は、けい子を愛して〝もの想う人〟となっているようだ。

さて、きょうはけい子の恋人の命日。

お笑いオンステージ
NHK・夜7・20

今夜の「てんぷく笑劇場―花咲く撮影所―」に、トニー・谷がゲスト出演、八年ぶりのみごとなカンバックぶりを見せる。

今回の役は、ハリウッドから来日した、トニー・谷川という名の二世の映画監督。売れない時代劇役者・三波田伸之介と三波伸介と組んで、変わらぬ若々しさで笑いをふりまく。随所に、あやしげな英語も飛び出し、トニー・谷節も健在である。

トニー・谷㊧が8年ぶり…

76フォークの主役
土・ラジオ福島・夜12・30
山田パンダの世界

毎週ゲストを迎えて送る〝76フォークの主役〟。

今晩は〝山田パンダ〟を迎えて、〝フォーク・ソング〟と〝よしだたくろう〟のこと、いま全国各地を巡回中の〝コンサート〟のことなどをいろいろと聞く。曲目は「風の街」「窓辺」ほか。

ききもの

ご宴会に…ご会合に…ご家族連れで
お座敷をご利用下さい
香港仕込みの本格的な味!!
中国料理 鳳翔（ほうしょう）
平駅前（白銀町・高橋ビル）TEL・23―0251

医学書展示即売会
臨床医学・看護関係書の新刊を主に1,000点取りそろえました
是非この機会にご高覧ください
■日時／5月29日(土)～6月13日(日)
■場所／ヤマニ書房本店3F
看護学書　医学書
主催・ヤマニ書房　後援・いわき医師会　協賛・日本医学書協会

Tシャツは、人間がつくった光の便りだ。
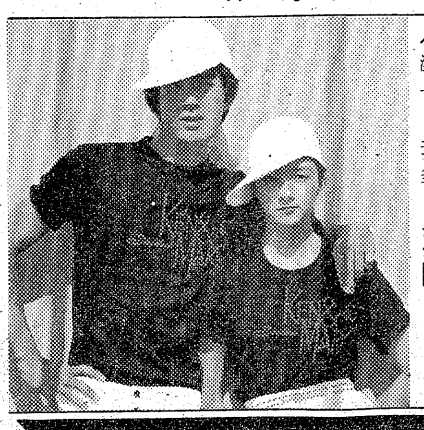
人気爆発!!ケンとメリーのTシャツ。ニューデザインで新登場。浜辺で着るも良し。彼女とペアでも良し。グーなあなたをより一層引き立たせること間違いなし。6色各1,700円。
去る22・23日開催しました日産プリンズ大感謝祭におきまして、多数ご来場下され誠にありがとうございました。なおケンとメリーのTシャツは、たちまち品切れして大変ご迷惑を、おかけしました事、深くお詫びいたします。
■ただ今、予約受付中　☎23－3351
日産プリンス いわき支店
いわき市平字正内町31

戦前の2倍に 近視

家庭婦人

プロ野球の選手で、眼鏡使用者の数が激増している。巨人軍のエースといわれる堀内恒夫投手も視力が0・7に低下、それが序盤戦の不振につながったとか。この傾向は一般の人たちにも共通した現象だ。「目の健康」はある意味で、現代人のもっとも神経を使うことでもあるだろう。

ナイターの観戦もよいが　目を余り疲れさせないことだ

ナイターは昼の1/20の照度

堀内選手の話はこうだ。「人一倍、目は正常と自信があったんだけど、キャッチャーのサインが判読できないときがあったものだから、びっくりして診察を受けたんです。四月下旬、東京の飯田橋の日本医大第一病院でした。そうしたら0・7の弱視だもの。ショックだった。

なぜ、堀内投手の視力が低下したか。理由はナイターだ。後楽園球場に例をとると、バッテリー間の明るさは二千ルックス。太陽光線は五万ルックスだから、昼間の試合に比較して二十分の一の明るさでしかない。しかも、打球や送球など、ボールを見る感覚時間は、昼間は百分の一秒で物体を識別できるのに、カクテル光線の下では二千五分の一秒となっている。これではプロ野球選手の視力減退は当然のこと。いってみれば職業病だ。

大学生の近視は四割も

だが、同じように観客の方も目の疲労を招くことになる理屈。事実、最近は近視の人間が増加している。文部省の調査では、視力0・6以下のものの割合は小学生7・6%、中学生16%、高校生29%、大学生40%となり、この数字は戦前の二倍。

だからこそ「読むだけで視力が回復する本」といったたくさんのものが、ベストセラーになったりするのだろう。

ナイターに限らず、テレビその他、現代人の生活が徐々に"夜型"に変化している以上、ある程度の視力減退は、覚悟すべきなのだろうか。

そうでなくとも、われわれ日本人は"メガネ党"として世界的に有名で「メガネをかけ、カメラを持っていれば日本人と思え」といわれているのは、だれもが知っている。

眼精疲労 病気を誘発する因

生活環境の改善が肝要

自覚症状あったら休ませて

そこで視力減退の予防だが、目を悪くする原因を排除するしかないのである。「仮性でない場合は、メガネ以外に方法はありませんネ、いまのところは…。それと注意したいのに眼精疲労があります」と医師はいう。

眼精疲労の自覚症状は「目の奥が痛い」「目がかわいた感じがする」「光がまぶしい」「ものが二重にかすんだり、チラチラする」「涙が出る」「肩がこる」「吐き気がする」といったものだが、結局は目の過労から生じる調節衰弱が原因だ。

それと、目の過労に全身の過労との相乗作用であらわれるから、簡単に考えていては、視力以外にもいろいろな病気を誘発する可能性が強い。「ああ、疲れ目か。チカレタビー」などと、軽く考えないようにしたいものだ。必要以上に目を疲れさせないことだ。

電車など、乗り物に揺られながらの読書、深夜までかじりつくテレビ、そして夜主体の生活――これらを少しでも減らしていくことが肝要だ。

いまひとつ、いすと机が日本人の体格に合っていないのが、メガネ使用者を生み出したという説がある。これも事実だが、最近は家具の発達の目覚ましいものがあるだけに、そう気にすることはないだろう。

視力衰えさす眼精疲労

視力の減退や低下というと、生命に別状がないからどうしても真剣にならないものだ。しかし「眼精疲労が前にもいったように、他の病気を引きおこすことだってあるんです。やはり専門医の診察を受けることが大切だ」と強調している医師。

「目の前が真っ暗」という言葉もあるが、目の健康は条件の悪い環境の現代にとって重大なことだ。ときにはマブタの上からマッサージして、疲労を取り除くぐらいの配慮をしたいもの。野球観戦をたのしむといったって、視力が弱ってはどうにもならないのだから…。

最近の女性は、よく酒を飲む。戦後「強くなったのは…」という"ものは付け"で「女性」と「クツ下」があげられた。ところが、高度成長下では女性が「アルコールに強く」なったようで、石油ショック、不況風でもこの傾向は下火にならず、ロッキード、交通ゼネストなど、国民共通の怒りが胸にこみ上げるたびに「強さ」はエスカレートしているように思えてならない。

酒造業者はホクホク

女の愛飲家が増加

アル中への不安訴える

女性が酒をのむのをとがめる法律はないし、昔風の偏見も消滅した。酒造業界は、消費人口がひろがってウハウハいっているようだ。

関話休題。このところ慢性アルコール中毒、いわゆる"アル中"への恐怖を訴える人が増えている。女性の飲酒は、暴飲をしないためか、習慣に移行するケースが男性より多いようだ。

「何となく楽しいから」「気分の転換にいい」「食欲が出る」などの理由で、酒の味を覚えると、毎日のように飲む習慣がついてしまう。

男性も、最近では"晩酌党"が増え、最初は「外で飲まなくなったので安心」といっていた奥方も「深夜まで食卓が片づかなくて…」とぼやく声が高くなったとか。女性の場合は外が多く、男性が家の中で酒を飲む。世の中、変われば変わるものである。

女性の常飲者、男性の晩酌党が、胃炎などのついでに"アル中"への恐怖を訴える。そんな患者には「こわいのなら酒をやめろ」といいたいのだが、恐怖心は「酒をやめられない」ことから発生しているのだから、いってもムダだ。

アルコールが血液中にまじると急性アル中（単純めいてい）になる。さめるまでは、アルコールが人間の思考、肉体を支配しているわけだが、この支配時間が解放時間を上回るようになると、慢性アル中になる恐れがある。

といっても個人差があるから、患者の不安をとりのぞく"太鼓判"のようなものはない。強いて目安を言えば「酒を飲んでいないときの状態が正常なら大丈夫」だが、それにしてもアル中を心配しながら酒を飲むなどは、優雅な世の中というべきだろう。

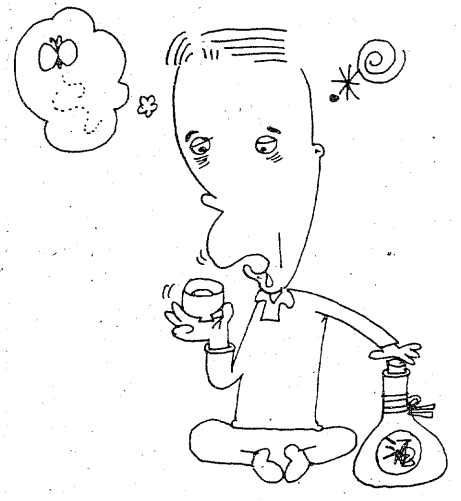

料理

フキのアゲ巻き

フキ1束はゆでて水にとり、さましてから皮をむき、水につけておきます。アブラゲ4枚は、それぞれ四辺を切り落として2枚にはがし、熱湯をくぐらせて油ぬきします。

フキをアブラゲの幅に合わせて切り、4、5本ずつのせ、アブラゲの切り落とした端もいっしょにして巻き、もとしたカンピョウ2本で、それぞれ二、三カ所ずつ結びます。アブラゲは、表と裏を使い分けて巻くと、盛りつけのアクセントにもなります。

煮汁は、だし1・5カップ、しょうゆ大さじ3・5、砂糖大さじ3・5、酒大さじ1をはかり、巻いたフキを並べ入れ、落としブタをして中火で煮こみ、汁がなくなる一歩手前まで煮あげます。盛りつけるときは、結んだカンピョウの間を切り、切り口を見せるようにして盛り、汁をふりかけて木の芽をあしらいます。

（四人前）

白身魚のピーナッツ揚げ

オヒョウ、タラなどの白身魚の骨や皮を取り除いたもの150㌘は、三、四㍉の薄切りにして塩少々と酒をふりかけて下味をつけておきます。

ピーナッツ60㌘は皮をむいて細かくきざみ、パン粉30㌘と混ぜて平らな器に広げておきます。

器にタマゴ1個をわってときほぐし、水大さじ1、かたくり粉大さじ3、ベーキング・パウダー小さじ1、サラダ油小さじ半分を加えて、あわ立て器でまぜておきます。

下味をつけておいた白身魚にタマゴころもをつけ、次にピーナッツとパン粉を全体にかるくつけ、中温の油で色よく揚げます。

夢をみたす
世界の味！
●平駅前店（マルサビル3階）は
夜10時まで営業！
お気軽にご利用くださいませ
〈小宴会・ご会合などにお座敷の用意がございます〉
中国料理 盧山
平・二町目（平和通り）　電23―3321～2
平・駅前店（マルサビル3階）電74―3820

お宮と仏壇
橋本屋
平・新川町1
五町目バス停わき
電74―3948

●心のかよう贈り物に…
あられ・煎せんべい
いわきあられ本舗
味覚堂
■平・古鍛冶町　■大黒屋国道前　■ヤン・ヤンIF

ヘアスタイルでお悩みの方…
●カットは当店が誇るデザインカット（どんなスタイルもハサミで…！）
●パーマは手入れの簡単な十仁セッティング（ショートで5,000円から）
●トリートメントは髪の質に合わせた独特な調合
●ヘアダイは白髪の方も自然な栗色に…！
※その他お問い合わせは
ビューティサロン ささき
ABC　出張　平大通り　酒井医院　平駅
ビューティサロン ささき
いわき市平字南町　☎23－9010

仙台陸運局認可
YAMAHA 日本楽器製造株式会社 指定ピアノの引っ越しは！
ピアノ輸送修理に関する
すべてのご相談を賜ります
有限会社
深谷楽器配送センター
■本社　郡山
0249(51)3327
■いわき出張所
平中神谷
0246(34)4849
■福島連絡所
0245(49)6394
0246(34)4849
特殊ピアノ保険完備
東北初のピアノ全塗装
全国ネット
日本ピアノオンライン指定店

金子提灯店
いわき市平字才槌小路一　電(74)七七八一

ペンキ塗りのチャンス

○…ペンキ塗りは梅雨前のいまがチャンスです。そ…○
○…こで、上手に塗装するためのアドバイスを―。…○

塗料 使用個所に合わせ

風がなく、好天の時に

塗料には油性塗料、合成樹脂塗料、セルロース誘導体塗料、うるしなどの種類がありますが、家庭用には手軽に塗れるような各種の製品が売り出されているので、使用する場所に合わせて選ぶとよいでしょう。

外回りの塗装

外回りの板べい、門、窓わくなどは風雨に直接さらされる所ですから、耐水性、耐候性などを備えた塗料を使用する必要があります。その点から油性、合成樹脂塗料などが適します。

油性の塗料はボイル油を溶解液に使いますが、乾くのがおそいことを計算に入れて塗ります。合成樹脂のものは溶解液に塗料用のシンナーを使い、乾きは早いようです。

家具類の塗装

塗料を塗る場合、まず地をきれいにすることが大切で、ぬれていたり、油などで汚れたものの上に塗ったのでは、上手に仕上がりません。従って、塗る前に紙やすりなどで表面を滑らかにし、穴や板のつぎ目などにはパテをつめ込むなどして、平らにしておきます。

また、油性の塗料に合成樹脂のものを混ぜたりすると、乾燥度の違いもあってうまくいきません。

なお、塗装は天気のよい、風のない日を選んですることが大切。天気が悪い日、風の強い日などはきれいに仕上がらないことになりがちです。

◇……◇　◇……◇　◇……◇

塗り方と注意

塗料を塗る場合、まず地をきれいにすることが大切で、ぬれていたり、油などで汚れたものの上に塗ったのでは、上手に仕上がりません。従って、塗る前に紙やすりなどで表面を滑らかにし、穴や板のつぎ目などにはパテをつめ込むなどして、平らにしておきます。

また、油性の塗料に合成樹脂のものを混ぜたりすると、乾燥度の違いもあってうまくいきません。

なお、塗装は天気のよい、風のない日を選んですることが大切。天気が悪い日、風の強い日などはきれいに仕上がらないことになりがちです。

◇……◇　◇……◇　◇……◇

が欠点。これはアルコールで薄めます。

熱に強い塗料が必要ならラッカーがよく、これは耐熱性、耐水性があるので台所の家具などに向いています。

【家もやっぱり手入れが大事】

実益

日曜托児所を開設して

木目の美しさをそのまま残したいものにはニスがよいでしょう。ニスは光たくがよく乾きも早いのですが、熱などに弱いの

Yさんは、結婚二十年になるが子供に恵まれない。そんなこともあってか、大変な子供好きである。そのYさんが『五つ子誕生』から「育てるのが大変だ」につづいて「オレが子供の面倒を見れば…」と考えた。

そこでYさんの「休日は子供あずかります」の珍商売が誕生したのである。

「赤ちゃんのいる家庭は夫婦ともに若いのが普通。たまの日曜日には夫婦だけで外出という気持ちになるんでしょう。おかか光熱費もバカにならないからだ。

しかし、Yさんは満足そうだ。

「家内も子供を授かったことがないためか、あずかった赤ちゃんには特別の愛情を抱いているようです。私もたくさんの子供を持ったような錯覚におちいったりして…」というのである。

喜びに収入がプラスされているのだから、これなら申し分のないサイドビジネスといっていいだろう。

この発想も、単に『五つ子誕生』のニュースを単純に感心するのではなく、一歩先まで考えたところであることを忘れてはなるまい。

五つ子誕生というニュースが流れたとき「育てるのに大変だなぁ」と考えた人は多いにちがいない。しかし、そこでストップするのと、つぎの段階に思考をめぐらすのとでは大いなる相違がある。

といって、Yさんはごく普通のサラリーマンである。子供をあずかるといっても日曜と休日しかない。

そんな不満を口にすると、友人が「オレなんか日曜だけでも赤ん坊をどこかにあずけたいと思っているんだ」と返事した。げで大繁盛ですよ」とYさんはうれしそうだ。

一日あずかって二千円が料金。多い日には六、七人の赤ちゃんがYさん宅の特別製ベッドに伏しているという。もちろん、その費用がそっくり『収入』というわけではない。ミルク代と

競輪

ギャンブルセミナー

ねらいは同期の近県人

「談合」「共同作戦」といえば八百長のイメージに結びつくが、現代の競輪では、これらは一種の車券戦術として受け止められている。

では、だれが「談合」するのか。競輪学校の同期生、なんとなく仲のいい友人といったケースも少なくはないが、一番多いのはやはり同郷作戦だろう。

いわゆる「群馬、群馬」と表現されるアレだ。が、最近は競輪ファンの『目』も肥えてきている。だから「○○と××は何県出身か?……」といった購入法は常識となってしまっている。

Cさんは、サラリーマンながら「仕事をサボッても競輪場に行く」マニアだ。はじめのうちは同県選手の存在に注目して車券を購入、あるていどの収穫をあげていた。ところが、最近別の発言をしたのである。

「同郷人の共同作戦は競輪ファンの常識ですがね。たとえば四十歳の男と、二十代の男がハラを割って話し合えるかどうか。それよりもむしろ同期生で、同じ楽しみ、苦しみも味わった同士の方が連帯感は強いと思ってねえ」とCさんはいう。

約一年のデータをとったところ、同期生同士の『作戦』というのは予想以上に多かったという。「それも地域的に近いところの選手はバッチリとなっている。世代が同じで、育った場所もそう遠くないとなったら、当然のように『談合』あっても不思議ではないもの」とCさんは得意そうにハナをうごめかしたものだった。

競輪のレースは選手がオールマイティだ。その人間関係がいろいろな結果を招くのである。競輪は人間関係から出発する」としたら「近県の同期生」といった『判定法』は相当に高く評価してもいいだろう。

「群馬、群馬」を盲信しながら「群馬、埼玉」を信じないようでは、複雑化した最近の競輪は、なかなか手におえる存在となってしまっているにちがいない。

「選手の出身地を無視するな。そして、同じレースに出ている同県、あるいは近県の、それも同期生だったら見逃してはいけないのだ。

どんな『打ち合わせ』があるか。もっとも、それを見抜くことが、ギャンブラーの仕事なのである。

みんなの図書館

ル・ジタン

ジョゼ・ジョヴァニ著
柴田錬三郎訳
（勁文社刊・九百八十円）

あの『柴錬』さんが初めて翻訳した小説というだけでも十分に一読の価値がありそうだ。

「ル・ジタン」とはヨーロッパ社会で迫害されつづけているスペイン系ジプシーのこと。主人公のユーゴのセナールは、この『被差別窮民』の宿命のなか、カジノや銀行を襲い、射殺されるまでを描き出している。と同時に元レジスタンスの闘士で平和な時代に適応できず、やはりギャングとなったヤン・キュクをからみ合わせて、息もつかせぬギャングアクションとなっている。

著者のジョゼ・ジョヴァンニも三十五歳までは現役のギャングだった。そして入獄中に書いた体験的小説「穴」で作家としてデビュー、その後も数多くのベストセラーを発表してきた。

そうしたところが『柴錬』さんを魅了したのかも知れない。読者は後記に、

〈サラリーマン的マイホーム型の日本の純文学作家の作品など、さっぱり読む気がしなくなって…〉と述べている。「サラリーマン的」という表現には異論があるが、それはともかく、訳者の意図ははっきりとしているではないか。

ところで、この小説は作者自身の監督、アラン・ドロンの主演で映画化されている。映画のストーリーは原作とは多少の相違、例えば年齢や、生死にちがいがある。

そこで、わが『柴錬』さんは、小説と映画の両方から自由ほん放に翻訳してしまった。昨年、大ヒットした五木寛之訳の「カモメのジョナサン」と同じである。

どなたでもOK！・・・
最高のサイドビジネス！

新発売

あなたの運勢をズバリ当てる！
七色に輝く・・・レインボーカラー
電子カラー占い機
スターライト

収入はガッポリ
こんな金もうけはいかが？
もう一人のあなたでバッチリ稼いでみませんか！
今すぐご相談ください・・・・
居ながらにしてスゴイ収入をお約束します

〈スターライト〉利益試算表
資本金100,000円（5台分）1台の定価20,000円

リース後の経過月	総売り上げ	設置料としての戻し額（20%）	売上高利益（80%）	投下資本（10万円）との利益比較
1カ月目	75,000円	15,000円	60,000円	(−) 40,000円
2 〃	150,000円	30,000円	120,000円	(+) 20,000円
3 〃	225,000円	45,000円	180,000円	(+) 80,000円
4 〃	300,000円	60,000円	240,000円	(+) 140,000円
5 〃	375,000円	75,000円	300,000円	(+) 200,000円
6 〃	450,000円	90,000円	360,000円	(+) 260,000円
7 〃	525,000円	105,000円	420,000円	(+) 320,000円
8 〃	600,000円	120,000円	480,000円	(+) 380,000円
9 〃	675,000円	135,000円	540,000円	(+) 440,000円
10 〃	750,000円	150,000円	600,000円	(+) 500,000円
11 〃	825,000円	165,000円	660,000円	(+) 560,000円
12 〃	900,000円	180,000円	720,000円	(+) 620,000円

（注）上記の表は〈スターライト〉5台をリースした場合の収益試算書（1台1日5回入金、500円の試算です）

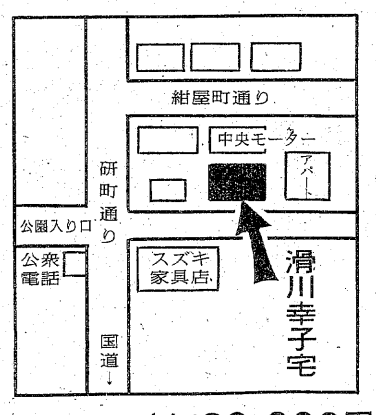

定価20,000円

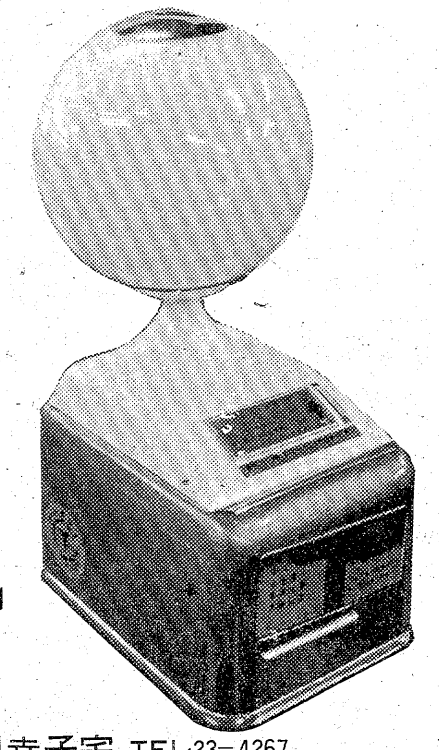

●電話でお気軽にお問い合わせください
ご遠慮なく現物を見に来て下さい説明します

いわき市平字紺屋町33
スターライト代理店　滑川幸子宅　TEL·23−4267

心身障害児の教育 どうあるべきか ⑨

突然やって来たF君

恐ろしい一心 りっぱな社会人に

久之浜中教頭　佐藤　光之

去年のことである。年の瀬もおしせまった或る夕方、夕食をすませほっとしていると、玄関に人の気配がした。家内が出て二、三やり取りが聞こえたと思うと、居間の戸があき、今流行の洋服を上手に着こなした青年が入ってきた。入るなり「佐藤先生、佐藤先生」といってどっかと椅子に腰をおろした。一瞬誰だろうととまどっている私にはとんちゃくなく、彼は「今日帰ってきたの。駅の警察（駅前派出所）で先生の家をきいたら教えてくれた」とやや興奮ぎみに話し続ける（あとでわかったことだが、湯本の彼の家から七時間がかりでやっとさがしあてたらしい）。あっ、F君だ、この人なつっこい目、早口で自分にいいきかせるような話し方、昔とちっとも変わっていない。

八年前、Y中に赴任し特殊学級を担任した時、F君は一年生だった。すると彼はもう十九歳になったはずである。目の前にいる彼は、どこからみても立派な青年に成長している。中学時代のF君はおばあちゃん子でわがままが多く、自分の意にそわないことがあると、てこでも動こうとしなかった。勉強は大の苦手で一けたのたし算も思うにまかせない。学級でも最下位のグループに属していた。当時の学級にはF君同様、知的能力はほとんど持ち合わせない生徒から境界線児まで、その能力のひらきははなはだしかった。赴任したばかりのころは、何をどうしてよいのか皆目見当がつかず、その日その日をやっと過ごすありさまだった。ただ救いは、生まれたままのすなおさを持つ生徒と先輩橋本先生の親切だった。だが現実に目の前には生徒がいる。やはりあせった。

働く意欲も養われて…

特殊教育に関する本を手あたり次第に読みあさり、試行錯誤をくりかえし数カ月をすごしてしまった。そのうちおぼろげながらどうすればよいのかわかってきた。F君は紙の上での計算ではだめ、本物のおかねを使って買い物の練習をした。修学旅行に行くとき困るからというと、お金をまえに懸命に計算の練習をした。修学旅行に行けなかったらたいへんという気持ちが、根気よく学習にうちこませた。一心はおそろしいものである。けっこうお金の計算はできるようになった。と同時にお金の値打ちを理解し、そのお金を得るにはどうすればよいかを知るにつれ、働く意欲も身についてきた。

今彼は、埼玉県で大工見習をしている。その能力から考え、一人前の大工さんになれることは望むべくもないのはさびしいが「仕事はおもしろい、うんと働いてもっとお金を取るんだ」という意気込みが、きっと彼の生活を支えてくれるものと思う。一人で帰れないという彼を、平駅のホームまで送り、汽車に乗せると「先生、今度来る時はウイスキー持ってきてやるからね」という彼に「ありがとう」といってわかれた。先日、元気で働いているという意味が、やっと読み取れる三度目の便りがとどいた。

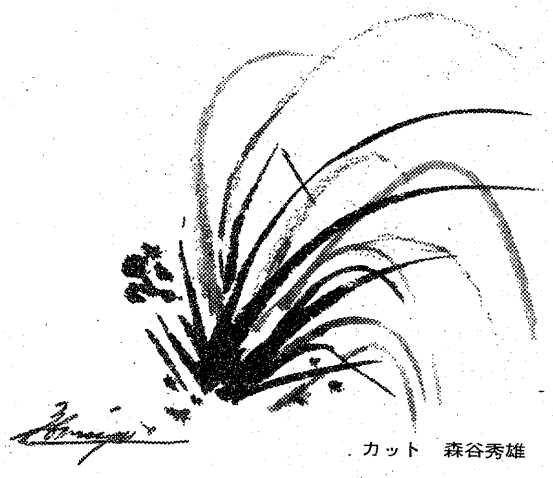

カット　森谷秀雄

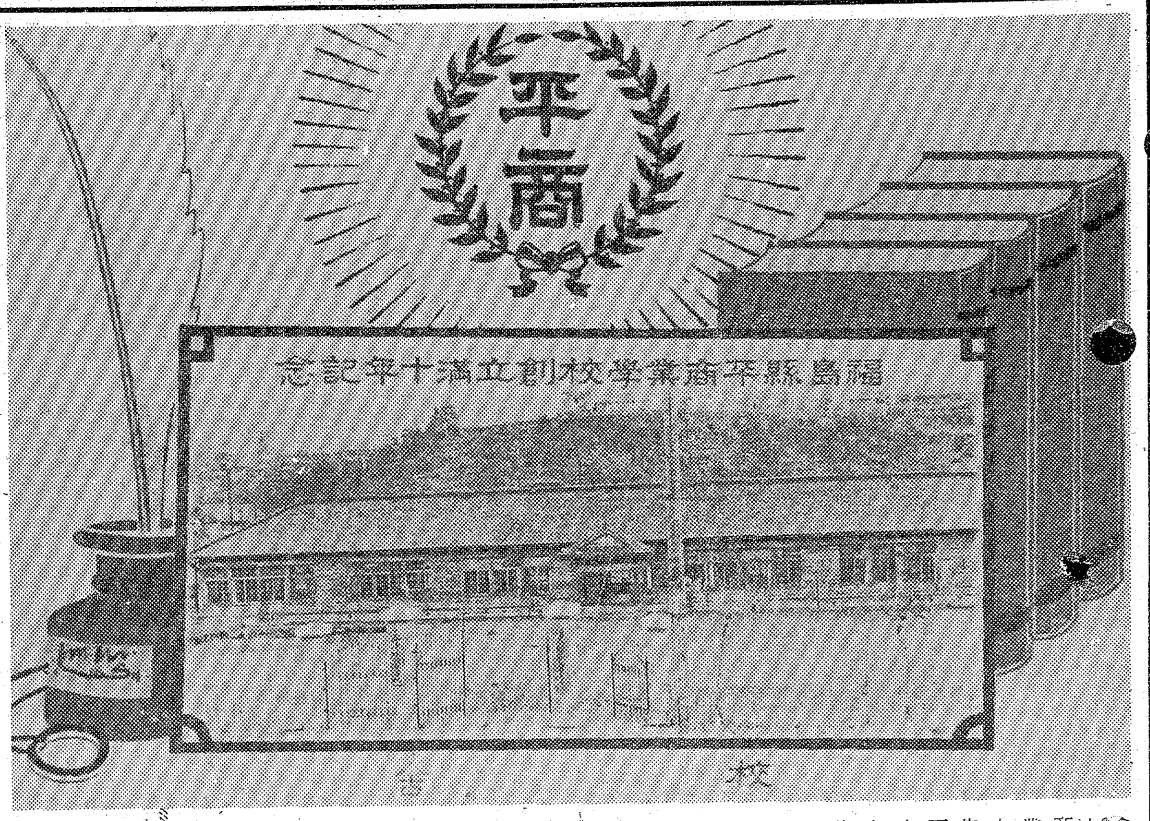

懐郷無限 思い出のアルバム ⑯

大正2年 平商史が開幕

波乱に富んだこの60余年

町ハ近次発展ノ機運ニ向ヒ戸口年ト共ニ増殖シ、随テ商工業共ニ隆昌ニ赴キ、就中商業ノ発達ハ特ニ著シク、而カモ本年度ニ於ケル町ガ国税営業申告高ノ如キハ、実ニ参百七拾五万余円ノ巨額ニ上レルガ如シ。之レ確カニ県内町村ノ首位タルヤ明カナリ（いわき市役所広報資料室）。

これは大正元年十二月二十六日、当時の伊坂員正町長から平町議会に「実業補習学校設備諮問の件」として提出されたものだ。日露戦争の勝利によって、日本産業経済界の飛躍的発展の核エネルギー常磐炭田地帯の中心的な衛星都市として、消費都市として平町の「商業の座」が県下一にぐんあがり、商業教育の必要性が全町民の世論として騒がれていた。カイゼルヒゲの伊坂町長は〝ヨシ、引き受けた〟と見事なヒゲをぴんと張った。草鞋（わらじ）ばきで県内外を視察、万全を期しての提案だけに全会一致で可決され、翌二年三月三十一日に平商業補習学校として設立されたのである。

輝かしき開校は、五月一日平第一小学校校長武川教義（当時県内最高給料の六十五円、校長の三人のうちの一人）が、兼務校長で、第一学年生徒四十五名の入学を許可して授業を開始した。授業料は一カ月三十銭であった。武川校長の教育方針につき、第六回生の熊谷亀寿は「湿原謹厳、みがかれた玉のような風格の先生でした。修身の授業のときも、個人指導でも、一貫してこの地方有為の人材たれ〟と訓戒した。昔の先生らしい、先生でした」と思い出を語る。第五回生の井戸川安信は「教室は板戸で仕切った三教室しかなかった。窓ガラスがこわれると障子紙や新聞紙で張った。きわめて小さく、粗末ではあったが、なによりも尊いことは、数少ない善良な頑白者の学友は、お互いに親しみが強く深かった。図書館の立志小説にかぶれてアメリカ移民など真剣に考えたり、これからの町づくりの未来図を描きファイトを燃やしたものだった」と、平商魂を培った。

商戦に活躍せられんことを

当時の平町としては大事業だけに全町民の期待と支援のもとに、平商人の二代目養成学校として新興の意気軒昂たるものがあった。同六年三月に発行された商友会報第一号の発刊の辞は「一樹の陰一河の流、これ他生の縁ならぬはなしとかや。まして、三年の間同じ学び舎に文見し者の深き縁、誰か忘れんとして忘れ得るものぞ（中略）。衆意の帰着するところ、比処に一冊子を編して商友諸氏に頒たんとす。諸君希くは、之を繙きて母校を想起し、旧友の消息を知ると共に、相励まし、相戒め、以て商戦場裡に活躍せられん事を―」。

第一次世界大戦の日本バンザイの高度経済成長期に誕生、拡大・戦災など現在の中塩の校舎まで七回の移り変わりという試練の暦史に耐え「教育」の大道を歩む、栄光の「平商史の開幕」であった。

（いわき短大地域経済研究所長・斎藤伊知郎）

9月初旬オープン予定

〔施設の概要〕

- 大ロビー
- 披露宴会場（50～350名）
- 写真室
- 対面室
- 儀式殿
- 美容着付室
- 衣裳室

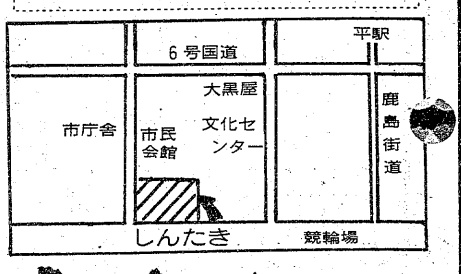

※秋のご婚礼　受け付け開始

● 従業員の募集もいたしております（委細面談）

ウエディング・プラザ　しんたき

受付場所　いわき市平谷川瀬字明治町30（いわき市庁舎南向い）TEL・21－3955代

（第三種郵便物認可）

流通の拠点 小名浜港の両断面

国際貿易港と遠洋漁業基地 ⑤

漁業人口の減退と後継者

たしかに近年は、漁業従事者が老齢化し、若年労働力の確保が困難になった。三十年度までは、中学校を卒業したばかりの〝金の卵〟は、漁船に乗り組むことによってベラ棒な大金をつかむことができた。時代世潮の拝金万能主義から少年たちは希望に胸ふくらませて漁船に乗ったが、いまでは、全くその傾向がみられない。

漁業の場合も、第二次産業としての農業と同じような宿命を担い減退の方向を歩んでいる。若年労働者は入安定した収入と将来を約束された産業に進出〉する。特には、総漁船トン数四万三千七百トン、この数字はハシケから重装備の五百トン級二隻、二百五十トン級六十隻の小名浜港の場合は、日本の経済高度成長のムーベルバーグの過程のなかに臨海性重化学工業地帯を形成、労働力の需要が貪欲にふくれあがっている。さらに関東経済圏という地の利は、大都会に労働力を吸収され、その流出は阻止できない現況にある。これを地元の県立小名浜水産高校生五十年三月の進路調査をみても、卒業生百三十八人（漁業三十一・水産製造三十五・機関四十・通信三十二）のうち地元にのこるのがわずか家業を中心に一〇％、圧倒的に大手業界めざしてすすみ、地元に定着する卒業生の数が余りにもすくないといった傾向である。（参照　下表）。中小漁業界には若年労働者を吸収する魅力を喪失したという姿である。加えて、漁船活動は、重労働を要求されるため、漁業従事者の生命は短いといった欠陥もある。

一隻しかない カツオ漁船

カツオ漁は、いわき七浜の主要水産物だが、いわきにはカツオ一本釣りの漁船は中之作港所属漁船一隻しかない。漁業技術者の払底が最大の原因だ。本県の近海カツオ・マグロの巻網漁業の稼動は四カ統二十隻。四十八年次の魚種別水揚げ高の億の二ケタは、カツオ二十二億、まぐろ類十七億、さんま十二億の三種だが、カツオ漁が圧倒的な優位に立っている。この観点から推察してもいわき七浜の衰微は見逃せない。一昨年来のオイル・ショックで価格は三倍、漁網をはじめ漁具など石油化学製品は二倍という狂騰ぶりである。しかし、それをカバーするだけの魚獲が、今度に保証できるかは予想もできないし、悲観的観測に立たざるを得ない。一昨年は近海マグロの不漁で、漁業家の倒産が続出した。「今日の殿様、明日は乞食」と言った――この浮沈の激しい漁業界に、海との闘いに疲れた漁業家には、近代化と大資本化を急ぐ企業合同問題、大型漁業化の新しい波に対応できず「俺一代」といった風潮が多く目立ち、漁業資本家の後継者難も、これらを助長している。人的資源の枯渇は漁業人口を減退させる。こうした漁業界の苦悩は、海水汚染の公害問題以上の深刻な課題として押しかぶさっているのである。

（いわき短大地域経済研究所長・斎藤伊知郎）

（つづく）

老齢化目立つ乗組員

小名浜水産高 地元定着たった一割

漁業労働力需要調査

（1）現在雇用する必要のあるもの

経営組織		経営体	甲板職員	甲板その他	機関職員	機関その他	無線	衛生管理者	その他	計
個人		51	16	75	16	16	5			128
会社		15	2	47	5	8			1	63
組合										
共同										
計		66	18	122	21	24	5		1	191

（2）今後1年間に雇用する必要のあるもの

経営組織		経営体	甲板職員	甲板その他	機関職員	機関その他	無線	衛生管理者	その他	計
個人		39	7	65	10	20				102
会社		31	13	94	18	48			1	174
組合										
共同										
計		70	20	159	28	68			1	276

小名浜水産高校進路状況（50年3月卒）

		漁業	水産製造	無線通信	機関	計
進学	私大（4年制）	0	1	1	1	3
	私大（2年制）	1	0	0	0	1
	各種校	0	1	2	0	3
	専攻科	7	0	9	4	20
	浪人	0	1	1	0	2
	計	8	3	13	5	29
就職	漁業	7	0	1	3	11
	建設	0	0	0	1	1
	製造	4	19	5	19	47
	御・小売	2	2	2	6	12
	運輸・通信	8	1	4	2	15
	サービス	1	7	3	4	15
	そ・ビの他	1	0	0	0	1
	家業	0	1	2	0	3
	計	23	30	17	35	105
不明		0	2	2	0	4
合計		31	35	32	40	138

桐の花住む人のなき庭に散る　田口　光泉
娘の縁談きまりて淋し白牡丹　渡辺　風樹
桐の花征きにしまゝの君思ふ　大和田紫浪
風馨る広き田面や遠蔵王　薫風に吹き渡る田の水光る　佐野美久代
あさみ咲く寺の石段登り口　蟻潮る雨がつくりし小流れに　加沢　松嶺
睡蓮や堤に憩ひの蓬ひき　拓きたる山畑にして桐の花　涌井美和子
薫風のカップル生むやアドヴァルン　筍やなだれの如き竹落葉　佐野美久代
薫風に孫の瞳の汚れなく　風馨る街に見舞のレモン買ふ　木下　木兎
たんぽぽや利鎌の光り陽に匂ふ　桐の花かかりて古き臺廂　佐藤伊津女
花かげの雪洞灯る紅に　ゴム長の僧筍を一抱え　三浦　子風
代掻のさゞ波さぶと畦を越す　吉村紀一郎
種子蒔いて雀を憎む小百姓　針子等の午后は静かに桐の花
薫風や吊橋のまだ揺れ残り　裏山の闇を濃くして青葉木兎
方丈の野良着つけたる竹の秋　咲きのぼる藤房の尾のみな揺れて　中根　昔已
テニスコートにボールの響風薫る　径さみし狐の提灯咲けばなほ　大方歩山子
堂裏の露座仏に降る竹落葉　桐の花咲くもかそけし散るさへも　国玉　碧笑
北洋へ発つ薫風をふところに　薫風がほしがり去らぬ子の風船　片寄たゞえ
桐の花一径尽きて杣の家　薫風に釣舟川口遡る　伊藤真砂常
無縁仏囲みて杉菜草丈けり　寺の苑みな萠えゐるに戸を閉し　渡辺　武門
薫風や流れに向ける宿の窓　針子等の午后は静かに桐の花　綿引伊佐夫
薫風や農衣を鍬の柄に預け　裏山の闇を濃くして青葉木兎　松本　兼朗
四ツ手の自こぼるゝ光り風薫る　咲きのぼる藤房の尾のみな揺れて
桐の花峡の家並の小家がち　径さみし狐の提灯咲けばなほ
頂上に出て薫風のほしいまゝ　桐の花咲くもかそけし散るさへも
薫風に釣舟川口遡る　寺の苑みな萠えゐるに戸を閉し
針子等の午后は静かに桐の花　裏山の闇を濃くして青葉木兎
咲きのぼる藤房の尾のみな揺れて　径さみし狐の提灯咲けばなほ
桐の花咲くもかそけし散るさへも　薫風がほしがり去らぬ子の風船

（後記）鹿島街道から少し右手に入った静かな丘の中腹にたつ古刹円福寺の本堂をお借りして、五月例会を持った。まさに薫風の季節、一叢の竹林は赤茶けた竹の秋、すかんぽが丈けて花を散らし、墓地には狐の提灯が目立たぬ花を掲げて揺れている。照りもせず曇りも果てず、眠りを誘われる程の気温、二十人程が集まり、静かなたのしい一日だった。住持ご夫妻が掘りたての筍を料理して、大量に振る舞って下すったのに一同感激した。

次回六月二十日は波立海岸の名刹波立寺をお借りする予定。久しぶりに海辺の句会なので、多数の参加をお願いしたい。

（碧笑）

カット・森谷　秀雄

長谷川整形外科医院
TEL. ㉔5691（受付）㉒2969（病室）
駐車場有
日曜　祝日も午前中診療　平字五色町78（平大橋の近く）

小野整形外科医院
院長　小野英徳
いわき市平谷川瀬字仲山町66
倉前バス停下車　☎22－2414代

ビューティShop と ちょっと違った おしゃれ サッスーン カット
カット＆ティー ダン
塩沢かつゆきの店
平・四町目　電23－0644

財団法人
松村総合病院
いわき市平字小太郎町一　平消防署南側　電二三－二一六一代
放射線科　麻酔科　耳鼻咽喉科　眼科　神経科　産婦人科　整形外科　脳神経外科　循環器科　消化器科　内科　院長
金生島　水村泉　松藤　今村　遠島　水繁　鉄川　地原　中田正　森田　山口　小川　小林　遠藤　吉江　佐藤　斎藤　大井　金生　松村
富雄　伯亨　信一郎　紀子　美　顕　徹　恒　秀　善　伸　健七　辰　勝　竜　富
雄子　亨　郎　子　美　顕　徹　之　行　久　行　郎　夫　彦　勲　夫　雄　亨

世界の王者オニツカ アディダス（ウエア・シューズ）その他
＊一流スポーツ用品を取りそろえております
良心的なスポーツ用品の店
遠藤運動具店
平・中町7の4（大黒屋デパート前）
TEL・㉔3391㉓8134
ONITSUKA　adidas

【入院随意】
遊佐胃腸科内科医院
いわき市小名浜字丹波沼三八　電（昼）㊹五六五五（夜）㊹四六八八（自宅）（ピンク）

「入院随意」
鈴木助産院
院長　鈴木ミヱ
副院長　池田敬子
いわき市平字田町五一　電㉔二七八八／産院専用㉓二九五八

住宅建築のご相談は
住宅コンサルタント
建築設計施工　鈴広建設
いわき市平字六人町一一　電㉑二五四五代

家族ぐるみの健康法

要は持続させること

○…異常なまでものブームとなっている各種の健康法。…○
○…医学的にはそのすべてとはいわないまでも、それ相当…○
○…に根拠がある。しかし、つぎつぎとニューフェイスが…○
○…登場するのはなぜか。「より一層の効果を求めて」と…○
○…いうこともあるが、「持続する忍耐力がない」のも、…○
○…その理由ではないだろうか。そこでいくつかの家族全…○
○…員でできる健康法に持続性を加味してみよう。…○

【ソーレ　何秒やっていられるかな―昨日に勝てるかナ―？】

興味を与えることも

運動健康法

各種の健康法のうちで、もっとも反作用がなく、また経済的でもあり、奨励できる健康法である。注意すべきは個人の体力差によって、その運動が過激なものにならないかの一点だ。

「マラソン中に死亡者が出たからといって、マラソンの効用を否定するわけにはいかない。ただ、運動は総じて心臓に負担をかけるから、日ごろから脈拍数などを調べておくべきだろう」といわれるのはもっともなこと。

この運動健康法のうち、一家そろって楽しめ、かつ持続性ということを考慮するなら、ナワ跳び、サカ立ち、腕立て伏せなどの一般的な体操がある。

夫人に子供二人（いずれも小学生）というサラリーマンのAさん宅は、毎朝六時から三十分間、この〝競技〟を一家で行うという。

「子供は折れ線グラフを作ってます。やっぱり進歩してますね。ナワ跳びの回数とか、サカ立ちの持続時間など、子供の方が伸び率はいいようで…。月末には三種目総合でもっとも伸びたものに賞品を出すことにしているものだから、こちらが前日、残業などで朝寝坊しようものなら、子供たちが起こしにきて…」とAさんは苦笑する。これなど長続きさせるための賢明な方法にちがいない。

〝競争〟させることは、無味乾燥な運動ではあるが、やる気を生じさせる有効な手段なのである。

しかし、できることなら、その運動のなかに面白さを用意したいものだ。といって、場所や道具を必要とする運動は、連日行うことは不可能。たとえば水泳、ボウリング、サイクリング、バレーボールなども一種の健康法なのだが…。

子供（といっても幼児だが）相手の楽しい運動を紹介すると、〝山登り〟（子供が親のひざや腹の上に、足をふんばって肩までのぼったらバンザイをする）〝舟こぎ〟（両手をにぎり合い、ひざを伸ばして、かけ声をかけながら舟こぎをする）〝トンネル〟（親が四つんばいになってトンネルをつくり、子供がその中をくぐったり、乗ったりする）〝うば車押し〟（子供の足を持ち、手だけで歩かせる）〝回転ブランコ〟（親が子供の手をにぎり、体を空中に浮かせてグルグルと回す）などがある。

子供は面白がって毎日、これらを要求するだろうが「親もかなりの運動量を消化することになる」わけだ。

体力が同じぐらいのものが二人そろっていれば〝平均くずし〟（二人が向かい合って手で押し合い、相手のバランスをくずす）〝鏡〟（二人ぐらい離れて立ち、相手の動作に合わせて同じ動作をする）〝かつぎあい〟（お互いに背中を合わせて立ち、手をにぎって、かつぎ合い、背すじを伸ばす）〝石地蔵〟（一人が直立姿勢をとり、そのままの姿勢で前方や後方に倒れ、これを一人がささえる）なども楽しくできるのではないだろうか。

Aさんと同じ家族構成なら、試みてもらいたい運動類なのだが…。

食品健康法

ニンニクや梅干し、ハチミツ、朝鮮ニンジン、あるいは紅茶キノコといったたぐいのものである。なかにははっきりとした効用の認められるものもあるが、たとえば紅茶キノコのように有、無害論が飛びかい、医学的な証明もはっきりしないまま、ブームが去ってしまったものもある。

ある医師は「ニンニクなどは数千年の人類の経験が〝プラス〟を証明している。事実、その成分も有効だ。しかし、なんといっても一般の食事のバランスが第一。主婦が毎日の献立のとき、健康的な配慮をめぐらせるのがすべて」という。

薬物健康法

これもまた食品健康法と同じで、保健薬を飲んでいるからといって、どんな食事でもいいという理屈は成り立たない。製成されたものよりも、自然の形でとった方がよいことはいうまでもない。

日射病、これからが要注意

熱けいれんは大人に多い

これから暑くなるにしたがって多くなるのが日射病。まだ、それほど暑くないから大丈夫だと思っていると、条件によっては今でも、抵抗力の弱い乳児などはかかることがある。ころばぬ先の杖として、日射病を含む熱射病について……。

熱射病は環境の温度が高くなったためにおこるが、日射病、熱けいれん、熱疲労の三種類の型に分けることができる。日射病は日光が直のうしろや頭に当たっておこるもので、子供に多く、熱けいれんや熱疲労は、高温で湿度の高い場所に長時間いるとおこり、地下鉄工事や溶鉱炉などの高熱作業場で働く労務者に多い。

× × × ×

日射病は脳の体温調節中枢が熱でくるってしまうため、四十度から四十三度といった高熱が出る。熱疲労と熱けいれんは同時に起こることがあるが、疲労感、ひきつけ、全身のけいれんなどが現れる。発汗にともなう脱水症状も、熱けいれんではおこる。体温はあまりあがらない。

こうした熱射病は、昼間に日光にあたったり、高温の場所にいた者が、夜になって症状が出ることがよくある。風邪でもないのに高熱が出たり、突然けいれんがおこったりした場合は、熱射病でないかどうか疑ってみる必要がある。

× × × ×

思いあたる原因があり、高熱でも汗ばんでいない時はほぼ熱射病なので、着物のボタンをはずして楽にし、風通しのよい涼しいところに寝かす。頭に氷のうをあてるのは良いが、クーラーの部屋などで急激に冷やすのは良くない。

× × × ×

もし、異常にノドのかわきを訴えるならば、脱水状態にあることを示しているので、少しかいくらいの食塩を入れた水を飲ませることを忘れてはいけない。脱水状態というのは、からだの中から水分と塩分がなくなることをいう。ま水ばかりたくさん飲ませると、血液がうすまりすぎて、逆にけいれんが起こったりするので注意が肝心。これらはあくまで応急処置であるから、もちろん一刻も早く、医者に見せることが必要である。

× × × ×

日射病に関しては、乳児（特に三カ月以内）、老人、病弱の人などがなりやすい。また、自律神経失調症の体質の人もなりやすい。自律神経が不安定な人は、不断から立ちくらみしやすい、車に酔いやすい、吐きやすい、よく腹痛や下痢がおこる、顔色が悪い、寝汗をかくなどの症状がある。どれかの症状がある人は、長時間日光にあたるのを避けた方がよい。

乳児は大人よりも抵抗力がないので、今の季節でも、長時間日光浴をさせたり、しめ切った車中においたりすると危険である。今から夏のスケジュールを立てる時にも、クーラーのない車で、長時間のドライブをするようなことは避けるように注意するとよい。

とくにかかりやすい

自律神経失調症の人

初夏のおしゃれはカット＆セッティングでより美しいヘア・スタイルを
6月1日(火)22日(火)はカット研修会出席のため
午後零時半から4時まで休ませていただきます
カット セッティング 専門の店　ビューティーサロン たかさか　内郷共立病院前　TEL・26－2309

最高の技術を誇る御婚礼写真
スズキ写真館
色あざやかコダックカラー　小名浜・銀座／㊷4365

ご婚約ゆびわ
宝石の専門店 高根沢
平・中町（竹林病院前）☎74－6726

水晶時計 リクォーツ　リコー時計
1秒運針型（アナログ式）25,800円から
発光ダイオード型（デジタル式）39,000円から
液晶型（デジタル式・超薄型）27,800円から
水晶時計の専門メーカー・リコー時計
時計・メガネ・貴金属
吉田時計店
本店　いわき市内郷内町金坂　電26－1273
内郷ショッピングセンター内　電26－6113

Hawaiian Center
提供・鈴屋
常磐ハワイアンセンター
■ショーのご案内■
歌と踊りで楽しさいっぱい
▽5月30日（日）心がさむい　三田明
▽6月6日（日）裏町ブルース　殿様キングス
▽6月13日（日）ささなみ　西崎みどり
▽6月20日（日）東京砂漠　内山田洋とクールファイブ

おいしい かまぼこ
（無漂白）源氏
株式会社 ㊀志賀四郎商店
いわき市平薄磯字中街11　☎(39)3500代

FASHION GALLERY TOMMY
KENZO
クリスチャンディオール　イヴサンローラン
ランバン　クロエ
Paris
トミー
平・南町バス停前　☎74－7764

古本・書画・骨とう
古いものなんでも買い入れ
・お電話くだされば当方からお伺いします
白銀書房
平駅前　白銀通り　電㊷二八四〇

消費抑制で物価安定

4月末現在 調査品目に食パンなど

いわき市物価対策本部の調べによると、四月三十日現在の市内の小売価格は前月に比べて目立った変化がなかった。また、今回から新しく食用油、ミソ、しょう油、石けんの代わりに、食パン、鶏卵、マヨネーズの四品目が調査対象となった。

前月に比べて値上がりしたのは玉ネギ一七％、トイレット・ペーパー三％、灯油一％。値下がりはチリ紙七％、豚肉三％、砂糖一％で、LPガスは横バイだった。洗剤は規格、数量がちがうものを調査したため、前月との比較はできなかった。

玉ネギは端境期で品薄気味だったのが高騰した原因だが、新しい玉ネギが出回るのも間近いことから、いちおう峠にきたと同本部ではみている。チリ紙は消費者の買い控えによって安値傾向を維持している。地区別では洗剤、鶏卵、砂糖、マヨネーズが旧市部で安く、旧町村部では玉ネギ、チリ紙、トイレット・ペーパーが安かった。

四月三十日現在の平均価格は次の通り。カッコ内は前月の価格。

単位円。▽豚肉百㌘＝一五九（一六四）▽玉ネギ一㌔＝二三五（一九二）▽砂糖一㌔＝二七二（二八七）▽灯油十八㍑＝七〇五（六九五）▽LPガス十㌔＝一、四九四（一、四九八）▽チリ紙七百枚＝二二九（一三八）▽トイレット・ペーパー六十㍍巻き四個＝一八三（二一六）▽洗剤千六百六十㌘＝五五四▽食パン一斤＝三四八▽マグロ百㌘＝三四八▽鶏卵十個＝二〇二▽マヨネーズ三百㌘＝二〇九

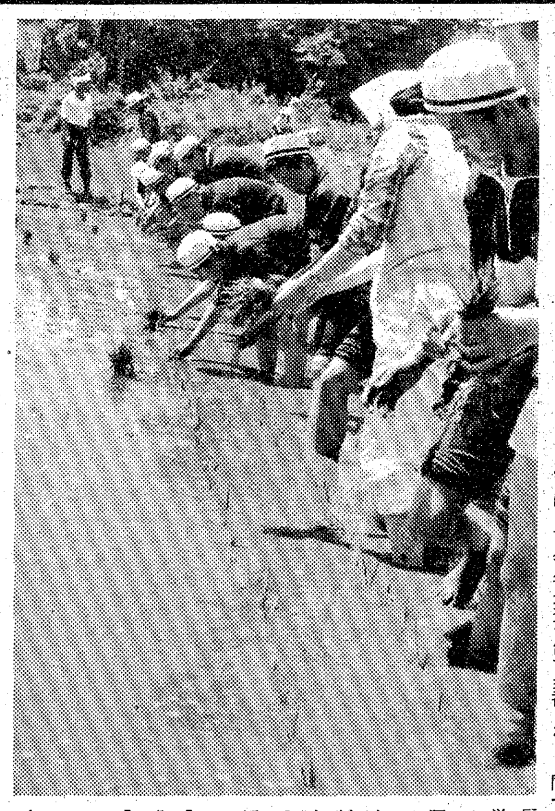

毎週末、〝泉の顔〟清掃

泉中生徒会に駅が感謝状

泉駅周辺のゴミを一掃し、町の〝顔〟をきれいにしよう、とさる四十八年から毎週土曜日に清掃を続けて来た泉中生徒会（井美香会長）にこのほど、高橋彬茂駅長から感謝状が贈られた。

「清掃が始められたきっかけは、「町の顔とも言える駅が汚れ放題になっていては町自体にも影響する」と、三年前の生徒会の役員らが中心となって呼びかけ、比較的時間がとれる土曜日を清掃日と決め開始した。生徒達は二十～三十人で毎週交代制で当番となり、同駅からほうきなどを借り、タクシーや駐車場付近から待合室まできれいに掃除し、駅を利用する市民からも励まされていた。

生徒会の自主的な奉仕を知った高橋駅長が水鉄局に相談したところ、「労をねぎらってほしい」と二つ返事。高橋駅長は泉中を訪れ、橋本仁校長を通じて感謝状と学用品を生徒達に贈った。

生徒会では「今後もクリーンな泉駅にするため、続けて行きます」と話していた。

【生徒会に贈られた感謝状】

腕をまくって田植え

学校田 小川中 80人が一線に並ぶ

いわき市内の農村地帯は田植えのシーズン。小川中（宇田哲雄校長、四百五十八人）でも農家の苦労を生徒達に体験してもらおうと二十八日、近くの学校田で恒例の田植えを行った。

同校の全生徒のうち農家の子弟は半数を超えるが、機械化が進んだ現在、田植えの経験を持つ生徒はほとんどない。このため、同校では十年ほど前から三年生を対象に、田植えの実習を行ってきた。

五月晴れに恵まれた同日、父兄ら約三十人が朝から耕運機でシロをかいたり、苗を引くなど下ごしらえ。すっかりお膳立てのできた水田で、生徒達は苗を植えるだけ。そろいのジャージに身を固め、腕まくりした八十人の三年生は、父兄から苗を受け取って水田に入ったが、ほとんどの生徒が初めての経験とあって、植え方がわからずマゴマゴ。先生や父兄に教わりながら、おっかなびっくりの田植えだった。

【田植えの実習を行う小川中の三年生】

ヘアさん

8684　中島安男

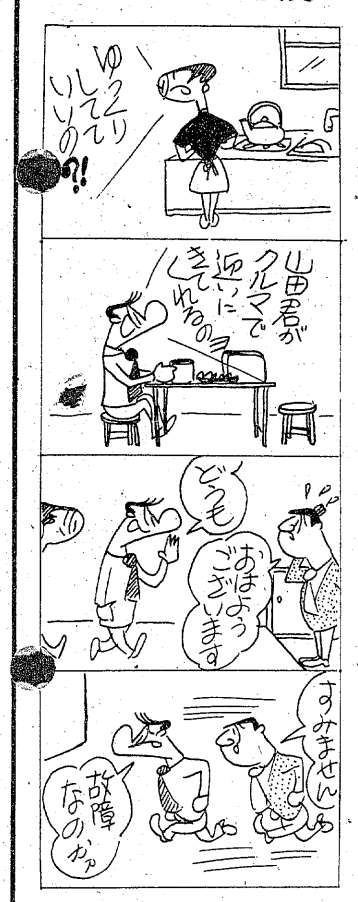

県漁協組合大会

漁業区規制に振興対策

県漁連（鈴木常松会長）の第二十六回県漁業協同組合大会は六月十日午前十時から、市文化センターで開き、前年度経過報告の後、五十一年度事業計画などを決める。

水産業は、燃料油をはじめ生産資材価格の高騰、魚価の相対的低迷等により、漁業経営は厳しくなるばかり。さらにポスト海洋法にみられるように国際規制は強化される一方で、漁業振興施策の確立が急がれている時だけに、当日は漁業振興問題を中心議題に熱のこもった討議が交わされる。

川前で健康相談　いわき市川前支所は二十九日午前九時から正午まで、同支所で健康相談を受け付ける。

平勤労ホーム 6月の行事

平勤労青少年ホーム六月の行事日程が次の通り決まった。

▽生け花教室＝A14・28日、B2・16日、C9・23日（池坊・千葉若光講師）▽料理教室＝A14・28日、B9・23日、C3・17日、D10・24日、E4・18日（織内阜月講師）▽茶道教室＝A7・21日、B11・25日（裏千家・若松静講師）▽書道教室＝1・15日（大庭清次講師）▽社交ダンス教室＝2・9・16・23日（根本章一講師）▽着付け教室＝7・14・21・28日（渡辺ヨシ子講師）▽空手教室＝3・10・17・24日（鈴木裕一講師）

川前小・中運動会　川前小、川前中の合同運動会は三十日午前八時から催す。

○○○○ あす常磐○○○○ でソフト

10チーム参加

いわき市ソフトボール協会常磐支部（塩田恂支部長）主催による常磐地区ソフトボール大会は三十日午前八時、長倉小校庭で十チームが参加、A、Bに分かれ熱戦を繰り広げる。組み合わせ上記の通り。

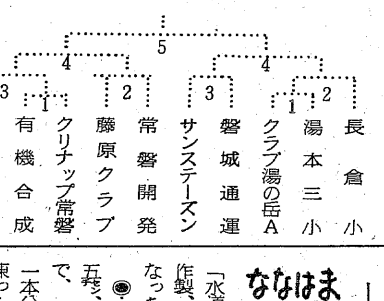

ホームメモ

いわき市水道局

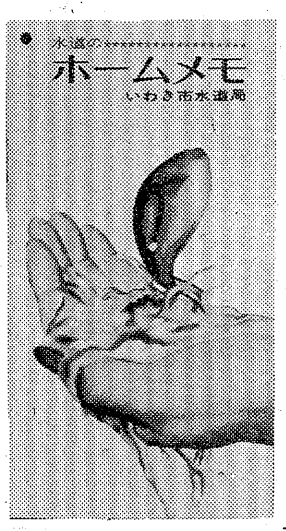

◉…いわき市水道局は、水道週間（一～七日）にちなみ、「水道のホームメモ」九万部を作製、全世帯に配布することになった。

◉…タテ十七㌢、ヨコ約九・五㌢、二十五㌻のパンフレットで、「十円で一・八㍑びん百十一本分の水が買える」「水道が凍ったら、タオルをかぶせ、その上からぬるま湯を」など、水道に関する一通りの情報が盛り込まれている。

◉…特に、表紙の絵は広告の世界で流行している絵の具で描かれたナウなもの。「お役所にしては目がこえてる」と、なかなか評判がいい。

【全戸に配布される水道ホームメモ】

ななはま

くらし随筆

駐車禁止

自動車の発達と普及と共に各種の交通規制が設けられ、主要道路市街地等では交通事故撲滅のため取り締まりもきびしくなっている。

◇

過日、植田ショッピングセンター前で妻の買い物の間、近くの植木市をながめたり、人の流れを時間つぶしにながめていたときのこと、たまたま植田駅周辺の道路で駐車違反の取り締まりが行われた。パトカーが駐車中の二台の車の移動をマイクで呼びかけながらパトロールしはじめた。パトカーの呼びかけで駐車中の車がクモの子を散らすように退散した。

余りの見事さに植木市そっちのけで様子をながめていると、パトカーが去って五分とたたないうちにまた次々と駐車する。再びパトカーが来るとまた散って行く。

海岸に打ち寄せる波のごとく、余りにも見事な幾何学模様的変化である。一体何がそうさせるのであろうか。私の頭では結論の出ないままに三十分ほどすぎたとき、何台かの車に駐車違反のカードが張られ、パトカーが他の地区に移動していった。買い物を終えた妻と帰宅するころは、元通り車がきれいに並んで駐車していた。

約束事や規則を守るためには、様々の不便があったり、苦しみすらあるのが人間ではなかろうか。しかし、それを守るのも人間であり、守ることにより住みよい町をつくり、住みよい社会をつくることにつながるのではなかろうか。

◇

本年三月よりおのれの未熟をもかえりみず、貴重なる紙面に執筆させて頂き、さらには多くの読者の方々より数々の尊いご教訓を頂き誠にありがとうございました。

（常磐共同火力勿来発電所）

一淳　辻

6月1日～6日まで　フジフォトフェスティバル　第2回　草野ホール

1日（火）　2日（水）　3日（木）　4日（金）　5日（土）　6日（日）

★サウンド8フェア　●人気の焦点●同時録音8ミリ映画器材各社のすべて　マンガ大会

エルモ社コーナー　ベル＆ハウエル社コーナー　フジフィルム社コーナー

★写真相談コーナー　撮影・カメラ・8ミリ・引伸その他何でも可　PM5：00～7：00

写真教室　撮影指導　PM5：00～7：00

プロ作品を作る会　ヌード・会員制

名門　いわき写友会 残党展

★たのしい自家 D.P.カラー・モノクロ 用品展示と実習

★お客様の傑作 DPコン入選作　いわきの古刹・早春の峨廊他　写真展

写真のベストコンサルタント　カメラのフジ　ハヤミスタジオ　平字南町　電⑭4747

人間ドック 県内の第1号

10日から平保健所で開設

「要注意者」検 成人病診を対象

4千円で事後の指導も

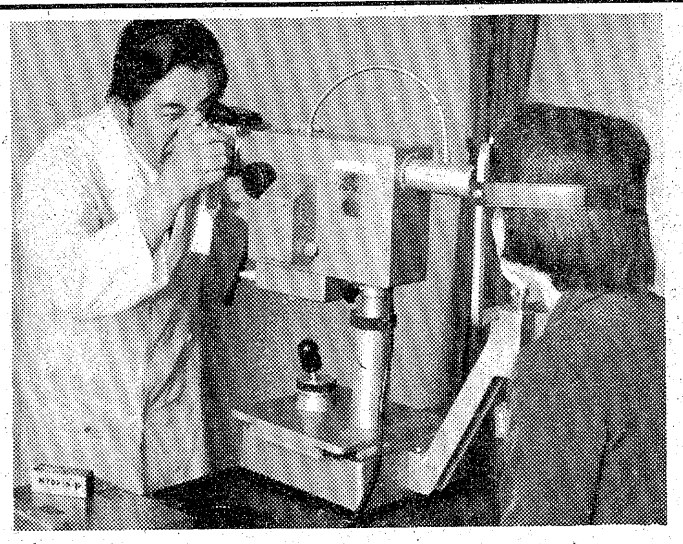

【高性能を誇る平保健所こ自慢の新型眼底カメラ】

脳卒中、動脈硬化などの成人病患者は年々増える傾向にあり、このため県は五十一年度から新規事業として成人病予防対策に乗り出した。同対策は早期治療、予防医学の観点から県内の保健所に成人病を発見する〝人間ドック〟を開設し、住民の検診に当たり、患者に対しては家庭訪問による事後指導をするという画期的なもので、同事業の第一号として県内に先がけ、十日から平保健所に店開きすることになり、早くも市民から関心が寄せられている。

十数年前までは結核など感染性の病気が多かったが、医学の進歩と食生活、生活環境の高度化により激減。これに代わって増える傾向にあるのが〝文明病〟、〝ぜいたく病〟ともいわれる成人病。このため県は脳卒中、動脈硬化、心臓病など成人病の予防推進と集団検診後の指導管理の強化を図ることを目的に五十一年度から「脳卒中、心臓病等の簡易人間ドック」事業を実施、県内の全保健所に〝人間ドック〟を開設する計画でいるが、その第一号として平保健所が選ばれたもの。

同保健所に開設する〝人間ドック〟は①血圧測定②尿検査③心電図測定④眼底検査など成人病検診にはかかせない七項目にわたる精密検査を行い、一般医療機関の成人病検診と比較しても精密度は劣らないという。検診料は実費負担で四千七十円。一般医療機関で通常行っている検診が約一万五千円というから相当安い。

しかし、対象は市内三保健所で行っている成人病検診の結果「要注意」、「要精密」と診断された市民だが、一般市民でも希望があれば受け付けるという。

検診結果は、約二週間後に本人に文書で通知し、患者、経過観察者については後日、三保健所の保健婦が家庭訪問して食生活の栄養指導などを行う。

検診日は毎週木曜、午前九時からで、検診希望者は市内三保健所か市役所、各支所に申し込めばよい。

同保健所では十日の開設を前にして、眼底カメラ、心電測定器など医療用具の点検も済ませ、二十六日には試験的に始動した結果いつでも始動できる態勢。

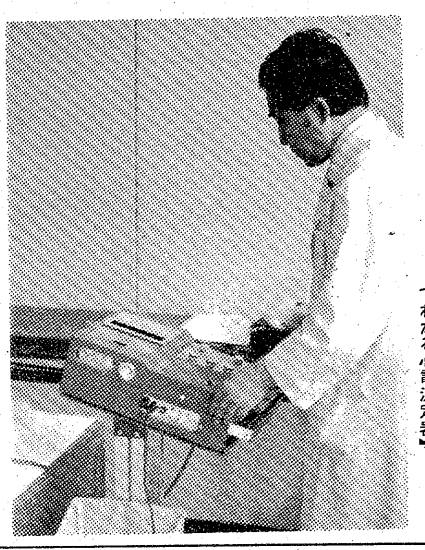

【あなたの心臓の状態がひと目でわかる心電測定器】

ひき逃げ 54日ぶり逮捕

小名浜の土建業者 県外に隠れ、帰宅直後

春の全国交通安全運動初日の先月五日、いわき市平で幼児をはねたあと車を置き去りにしたまま逃走、指名手配を受けていた男が二十九日午前、道路交通法違反と業務上過失傷害（ひき逃げ）の疑いでいわき中央署に逮捕された。

捕まったのは同市小名浜岡小名字岸前三三、土建業南羽頼一(四)。調べによると南羽は先月五日午前十時五十五分ごろ、同市平字新川町五四地内の市道で、友人の普通乗用車を無免許で運転、道路を横断中の近くの大工門脇福さん(三七)の長男隆ちゃん(四)をはね、隆ちゃんの顔などに三週間のケガを負わせた。

事故直後、南羽は、車から降りて隆ちゃんの様子をうかがったが、「車を片付けてくる」と言い残したまま、現場から約三十㍍先の新川公園に車を乗り捨て、逃走した。

いわき中央署では、南羽の車に同乗していた同市平、ホステスA子(二)や現場に居合わせた人の証言などから南羽の犯行と断定、全国に指名手配していたところ、二十九日朝、県警機動捜査隊いわき分駐隊員が、自宅で雨戸を閉めて寝ていた南羽を発見、逮捕した。

同署のこれまでの調べだと、南羽は県外に逃走、二十八日夜、自宅に立ち寄りそのまま寝込んだ。また、同署には事故二日後の四月七日、「自首する」という電話があったが、これも南羽らしい。

コミュニティづくりに期待

地婦連に市長が激励

いわき市地域婦人会連絡協議会総会は二十九日午前十時から、市文化センター一階大会議室で開かれた。

現在、市内には四十四婦人会があり、約八千五百人の会員が「社会を明るくする運動」や「コミュニティづくり」などに活発な活動を展開している。総会には田畑金光市長や松本久教育長ら来賓のほか、市内各婦人会の代表約八十人が出席、昨年度の実施事業報告や今年度の予算案の審議などが行われた。

まず、同協議会の豊田良子会長が「いわき市の婦人会発展のためにがんばろう」とあいさつしたあと、田畑市長が「今年はいわき市が発足して十周年にあたる。マチづくりにとって地域の結びつきが大切」と祝辞を述べ、婦人会が重要な役割を果たしていることを強調した。続いて議事に入り、「先進地との交歓研修会」や「婦人体育祭」の実施などについて審議した。

また、午後からは県いわき教育事務所の荒川修治指導主事が「コミュニティづくりと婦人の役割」と題して講演、参加者はメモを取るなど熱心に聴講していた。

【いわき市地域婦人会連絡協議会の総会】

ミスさわやか本社を訪問

宝石展に参加で来市

二十九日午前、〝ミスさわやか〟柳瀬まりさん(二三)がいわき民報社を訪れ野沢社長らと歓談した。ミスさわやかとはミスユニバース会場の観客の中から選ばれたナンバーワン、二十八日から平市民会館で開催中の大黒屋主催第十回宝石フェアに、ミスユニバース中山幸子さんがケガで参加できなくなったため、その代役として来市したもの。二十八、九の両日、会場のアシスタントとして市民にサービスすることになっている。柳瀬さんは福岡県春日市の出身、TBSのモーニングショーにも出演している。

【本社を訪問した〝ミスさわやか〟柳瀬まりさん】

酒井でボヤ 二十九日午前九時五分ごろ、いわき市勿来町酒井酒井原六三ノ三、会社員松井三郎さん(四七)宅の居間から火、畳三枚、カラ紙など三平方㍍を焼いてすぐ消し止めた。

勿来消防署の調べによると、原因は松井さんのタバコの火の不始末。損害調査中。

広野からはるばる盆栽ドロ

職質で車の二人逮捕

いわき中央署は二十九日午前三時四十五分すぎ、双葉郡広野町上北迫字鶴ケ崎一一六、大工熊野義幸(三)と、同町折木字亀ケ崎六四、土工遠藤勇(二〇)の二人を盗みの疑いで緊急逮捕した。

調べだと二人は、同日午前一時半ごろ、いわき市平字祢宜町一、自由業小泉吉弘さん(六二)方庭先から、もみじの盆栽一はち（四千円相当）を盗んだ。

県警機動捜査隊いわき分駐隊員が市内を警ら中、二人の乗った普通乗用車を発見、職務質問のうえ同署に連行して逮捕した。

通信教育保育課程の学習会

いわき市教委は三十日午後一時から、市社会福祉センター五階和室で社会通信教育保育課程の受講者を対象に学習会を開く。

今回は県浜児童相談所の伊藤俊明心理判定員を講師に「児童心理学」について学ぶ。また、講義のあと、今後の学習計画などの打ち合わせが行われる。

交通事故

	発生	死者	傷者
いわき中央署	2件	0	4人
〃東署	2件	0	2人
〃南署	0	0	0

(28日・県警交通企画課調べ)

ディスカウントコーナー
TEAC カセットデッキ
☆A170 ~~¥57,800~~ ¥49,000
☆A400 ~~¥65,800~~ ¥55,000
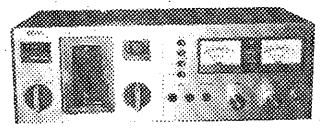
夢とロマンと愛を育てる……オーディオ専門店
FURUYAMA AUDIO フルヤマ
平・二町目 ☎22－4466～7

涼味爽やかに……
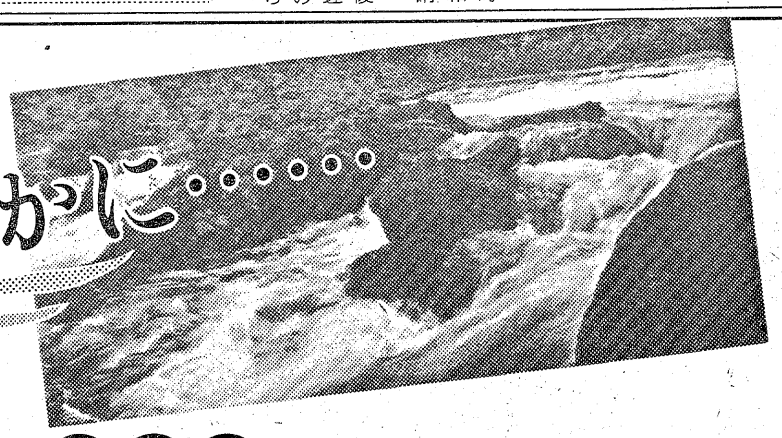
2色の味で……缶入り
水ようかん
従来市販されているものをより改良し、
本場北海道小豆の風味をそのままに生かした
当社独特の《手造りの味》で創り上げた、
缶入り水ようかんです。
どうぞご賞味くださいませ。
新発売！
こしあん・小倉あんの2味で
ご進物用の化粧箱入りも用意しました
• 9コ入り 1,200円
• 12コ入り 1,600円
• 15コ入り 2,000円
お菓子の専門店 みよし
☎23－7111(代表)

読者の声

きょうのことば

百足（むかで）は倒れても死なない

（団結すれば民族は死なない）

（朝鮮のことわざ）

アメシロは発生期に絶滅を

平　田中　政一

緑の大敵アメリカシロヒトリの発生時期を迎えた。これから六月上旬にかけて新緑のサクラやプラタナス、ヤナギ、柿などの広葉樹に、クモの巣のように葉っぱに幼虫をからみつけているのを見たらアメシロとみて間違いない。

これを除去して焼却処分すれば良いのだが、巣立ちして高いこずえの上や樹木のいたるところに拡散すると、大掛かりな防除作戦が必要。六月上旬から下旬まで、八月中旬から九月上旬にかけての二回、繁殖期となるが、卵からかえった幼虫が糸を張って共同生活を営んでいる時が退治するのにもっとも好都合だが、これを見すごすと、六月下旬から七月中旬まで、八月下旬から九月中旬までの二回にわたって幼虫が四散して手のほどこしようのない大発生となる。

アメリカシロヒトリは、白い小さな蛾で、背中には銀色のタテシマが通っており、戦後アメリカから日本へ侵入してきた外来害虫で、天敵がいないだけに、異常発生して大被害を与えたものだ。いわき市内でもこの被害で切り倒され、枯死した樹木が多いが、人工的な自然破壊や公害問題で自然の緑が消えているとき、この大敵に追い打ちをかけられたのでは、ダブルパンチの大被害となる。

家庭では毎朝庭木に水をやる時に気を配って発見につとめ、また地域の町内では並木などに監視の目を向ければ、アメシロによる被害も最小限にとどめることができよう。

（会社員・44歳）

山を愛して山菜採り楽しむ

植田　金成　清男

山菜採りもふもと地帯から奥山へと移行している。気温の低い奥山で採れる山菜は、やわらかくて質も良いので珍重されているが、遭難・乱獲・火災が問題視されている。

地元の通の話によると、深山に入るときは必ず山に明るい人の道案内を、平地と深山では気象条件が全く違うので、服装と携行食を十分に持つことが肝心。山菜採りも結構であるが乱獲は絶対にやめてほしい、来年の発芽をとめるような行為はしない。タバコの一服には十分な注意を、一服の火で大切な山林を灰にしないで／と呼びかけ、この三つの原則を守ない人は、山菜採りの資格がないと力説する。

山を愛する人達は、輪番制でシーズン中に山の出入り口で監視にあたり、山菜の乱獲防止と山火事の警戒に当たっているが、協力をしない場合は〝入山規制〟もやむを得ないとしている。中通り方面の山菜の宝庫では、山の資源確保のために、入山料の徴収を考えているところもあるという。

深い大きな山を抱えるいわき地方の山菜を守るためには、入山者の強い自覚が要望されているが、山のオキテを守り、山を愛する心で山菜採りを心ゆくまで楽しみたいものである。

（会社員・38歳）

読者の声欄投稿規定▽住所・氏名・年齢・職業明記（匿名希望の場合も）▽字数六百字以内▽原稿は返しません

あす平宝生会春季温習会

いわき市平宝生会（谷口謡泉会長、五十人）は三十日午前十時から、同市平、八幡宮会館で春季温習会を開く。会員が「竹生島」「俊寛」など五曲を発表したあと、東京在住の能役者中村作治郎さんら五人による模範演技を鑑賞する。入場無料。

模範演技内容は次の通り。

▽素謡＝「東北」「海人」▽仕舞＝「鶴亀」「田村」「半部」「竜太鼓」「鞍馬天狗」

株式・前場

週末の東京市場は、昨日の好地合に加え、オペックの原油価格の据えおき決定、N・Y市場の反発に支援され、優良株を中心に買い気が広がり続伸した。業績好調もの物色する姿勢が強く、熱気をはらんだ相場展開となり、半日立ち会いで二億三千万株の出来高という大商いとなった。松下、トヨタ、富士写真など、ブルーチップ群の堅調が目立った。ただ、このところ買われたガン関連は安くなった。

主な高い銘柄は松下二千一円、トヨタ二千円、富士写二千七円、国際電二千円、河合楽二千円、富士通二千円、シャープ千七円。

主な安い銘柄は長谷川工千五円、ニチバン二千七円、山パン二十円。

（地元銘柄）常磐興百二十円、常陽銀二百二十六円、東邦銀二百二十五円、呉羽化三百八十九円、日化成百二十四円、七十七銀二百八十円。

ダウ平均は十三円三十三銭高の四千六百二十二円二十八銭。出来高一億三千万株。

（平・水戸証券調べ）

あすの運勢

小川　石洲

五月三十日（日・赤口）

【1月生】多少苦労するが見通し明るい、がんばり抜け

【2月生】しだいに好転するきざし、信念持って当たれ

【3月生】争いに勝ってもプラスにならぬ、協調し有利

【4月生】感情的になって争えば不利、一歩ゆずり好転

【5月生】運気が不安定で落ちつかない、軽率に動くな

【6月生】暗雲はあるが雨は降らない、自信持って進め

【7月生】独断独走すれば結果悪い、周囲と協調し有利

【8月生】善意が実切られる暗示がある、深入りするな

【9月生】何かと早めに進めて結果よい、消極的は不利

【10月生】リードしだいで情勢も変る、誠意尽して有利

【11月生】多少不満あっても自重、徐々に解消する

【12月生】なかなか思うようならない、だが努力続けよ

◇

五月三十一日（月・先勝）

【1月生】自分本位は孤立して不利招く、協調し結果吉

【2月生】情勢は心配するほど悪くない、慎重に取組め

【3月生】苦労もあるが楽しみもある、ゆとり持ち行動

【4月生】誠意を尽せば成果あがる、相手の立場考えよ

【5月生】中途半端では実りがない、最後までやり抜け

【6月生】時の流れに変化がある、落ちついて対処せよ

【7月生】苦労するがあきらめるな、努力続けて好転す

【8月生】過ぎたことにこだわるな、心機一転して前進

【9月生】情勢がわからず悩む暗示、今は控えめが安全

【10月生】運気が安定せず変化多い、落ちついて当たれ

【11月生】積極的な行動し成果あがる、ぐずぐすするな

【12月生】心身ともに疲れぎみ、は控えめにして安全

市況

魚類

二十九日朝の小名浜港は巻網のキワダ、カツオ、釣りトンボが出回った。

【小名浜港】一本釣船二隻二百九十㌔、巻網船一隻六十㌔▼ツリトンボ　二十九㌔。水揚げ中▼巻網ガツオ、ダルマ、キワダ　水揚げ中

【江名港】底引船八隻、定置網船三隻十七㌔、九百▼サバ　一万四千五百㌔。三九・七一三九▼タコ　千五十㌔。二〇〇一六〇▼ヒラメ　三百八十㌔。二三六〇一一〇〇▼ハモ　二百㌔。四三〇一二二〇▼タイ　百四十㌔。二五〇〇一五〇〇▼アイナメ　百十㌔。三五〇一三〇▼マコガレイ　百㌔。四七〇一五〇

【中之作港】一本釣船二隻五十五㌔▼カツオ　五万五千㌔。二七五一二〇〇

野菜

▼白菜三〇一二▼ニンジン一三〇一三〇▼ゴボウ二五〇一一〇〇▼玉ネギ一八〇一一五〇▼キュウリ一七〇一四〇▼キャベツ三〇一一五▼ナガイモ三〇〇一一〇〇▼ジャガイモ一六〇一三〇▼ササギ六〇〇一四〇〇▼ヤヤマメ三〇〇▼トマト二三〇一一〇〇▼ピーマン四五一三〇▼モヤシ三〇▼シイタケ一二〇〇一八〇〇▼根ショウガ八五〇一八〇〇（以上㌔）▼ホウレン草二〇一五▼菜類二〇一二▼カブ四〇一一〇▼ニラ三〇一一〇▼春菊二〇一一〇（以上束）▼カリフラワー一〇〇一三〇▼玉子一八一一三（以上コ）▼大根七〇一一〇（本）

果物

▼リンゴ四〇〇一一五〇▼夏ミカン一三〇一七〇▼スイカ三〇〇一一五〇▼バナナ一七〇一三〇▼メロン二三〇〇一一五〇〇（以上㌔）▼イチゴ一八〇一四〇（カップ）

（丸平青果市場調べ）

※お断り＝会と催しは2面に。

みんぽう映画案内

※【平】

☆ひかり座（五・四〇）爆走トラック，76（七・〇五）風とライオン（→11日）

☆聚楽館　爆発／ジェットヘリ500　ドラゴンへの道（→4日　本日オールナイト）

☆アポロ座　インモラル物語　金瓶梅（→7日　本日オールナイト）

☆平東宝　若大将対青大将　銀座の若大将　ゴーゴー若大将（→8日　本日オールナイト）

☆平東映（五・五八）組長の最後の日（七・四一）残酷人喰大陸（九・一四）キンキンのルンペン大将（→4日　明朝四・五三まで上映）

☆名画座（六・三〇）宮本武蔵（→3日）

☆平ロマン劇場　ザ・ビッグポルノ肉の奥　異常性欲アニタ（→1日　本日オールナイト）

※【常磐】

☆三函座　青春の門　おしゃれ大作戦（→1日）

※【小名浜】

☆国際　金髪美人舌さわり　ハードポルノ　闘絶女子学生・性感試験（→1日）

☆磐城座　濡れた壷　トルコ乱れ花　暴行三人組（→1日）

☆金星座　帰ってきた女殺拳　子連れ殺人拳　的屋の石松（→9日）

☆銀星座　レニーブルース　マイウェイ（→4日）

※【植田】

☆うえだ館　がんばれ若大将　パリの哀愁　挽歌（→8日）

☆中央館　淫欲㊙地帯　動く痴漢者　人妻情事の昼下がり（→1日）

☆菊多館　グレートハンティング　バケンチェス（→10日）

いわき民報案内広告

●一ダン四行　一、五〇〇円
●同一広告五回以上掲載は一割引き

家屋

アパート▽六畳、四畳半、台所、バス・トイレ付き▽場所＝平・久保町（七軒町バス停近く）▽連絡先＝電㉓〇二六四

マンション3DK▽バストイレ暖房完備▽場所＝第一千代田ビル8階▽連絡先＝千代田不動産（株）▽電㉑一一三三代

アパート▽六畳六畳▽バス、キッチン、トイレ▽都市ガス駐車可日照環境良▽場所＝内郷高坂団地入口　▽電㉔二六四六

アパート七畳、四畳半台所四畳ガストイレふろ場付き▽場所＝平字古鍛冶町長島製麺所近く　▽連絡先＝電㉖二八四五

アパートや六畳、三畳、台所つき▽日当たり環境良し▽場所＝平字月見町▽連絡先＝電㉓二八七五

アパート▽六畳一間▽ガス、水道付▽場所＝平字旧城跡4▽連絡先＝電㉓三二六

アパート▽六畳、六畳、台所四畳▽ガスぶろ水洗トイレ洋ダンス付き▽日照良駐車可▽賃二万▽平下平窪▽電㉔三八七六

アパート▽六畳、六畳（洋間）▽台所バストイレ都市ガス付▽場所＝平字九品寺前『みゆき荘』　▽連絡先＝電㉔四五八四

アパート▽六畳、四畳半、バス水洗トイレ付▽駐車可▽場所＝平字倉前一二三屋先▽連絡先＝電㉔五七八八

貸家　一戸建て▽六畳一間三畳台所三畳トイレガスぶろ駐車可▽場所＝平中塩・薄ノ内道路沿い賃一万五千▽電㉔八四九二

店舗　譲る▽バー・スナック向き▽一六〇万円位▽場所＝常磐湯本町中央通り（上野ビル一階）▽連絡先＝電㊷二四三一

高級　新築アパート▽3DKバス水洗トイレ付日照良駐車可環境良▽場所＝郷ケ丘▽連絡先＝電㊷五三四五

貸家　一戸建て▽六畳、四畳半ガスぶろトイレ付▽駐車可▽場所＝平谷川瀬字三千九町▽連絡先＝電㉔八四五一

土地

土地　譲る（宅地向）四九六平方㍍（一五〇坪）三・三平方㍍九万五千円▽日照環境良▽場所＝小名浜・原木田▽電㉒一四一一

売地▽二三一平方㍍（七〇坪）二区画▽三・三平方㍍五万五千円▽場所＝湯本釜ノ前団地内　▽連絡先＝電㉗一四一一

売地▽三三〇平方㍍（一〇〇坪）三・三平方㍍十二万円▽商業最適▽場所＝平字手搦▽連絡先＝電㉗一四一一

雑件

古本　買い入れ▽明治大正昭和の本▽ご一報参上▽平・田町並木通りひかり座前▽平読書クラブ電㉔四〇六七・㉔七三〇五

ダンス　スパーティー▽5月29日午後6時～9時半▽しゃくなげ会館五階▽会費千円▽2バンド付一般入場歓迎電㉖六九三一

学習進学塾

学校の授業がおもしろくない君は来い!!
・中学生小学高学年対象
・講師・高校一級有資格
電話にて要項送付いたします
・なお6/5までにこの掲載紙持参の申込の方は入会金免除
OSスクール　TEL・㉔6508

募集

急募▽ウエートレス一名18～25歳までの方委細面談▽場所＝平・中央通り和光メガネ2F喫茶ガーベラ▽電㉓〇三六七

募集　アルバイト若干名、男女不問午前10時～午後8時まで日曜祝日のみ委細面談▽本庁前▽珈琲館『ワ』　電㉒二九一一

喫茶　女子従業員　一名▽年齢25歳くらいまで▽パートタイマー可▽平字菱川町『喫茶・どんぐり』電㉔三一五九

金融

○土・日・祝日休み
○営業時間
午前9時～午後4時
昭和信興
電（勿来）③8111代

急募

大型運転者　3名
増車のため　行先＝東京・横浜・埼玉　年齢25～40歳
給与月18万円以上　委細面談
程塚建設内
晃運輸いわき連絡所
平字正内町76　電㉑1531

営業社員　特約代理店　募集

不況に左右されない教育産業で“あなた”の収入倍増計画を実現して見ませんか？
給与
（固定＋能率給）8万～50万
賞与　年二回
※希望者は下記最寄りの営業所へ履歴書持参または郵送して下さい
委細面談の上決定
日本教育エリート福島総代理店
松江商事株式会社
いわき営業所　小名浜字隼人112の4　TEL・54—7918
平中央営業所　平字下の町3の2　TEL・23—1602
常磐営業所　内郷高坂町一丁目18　TEL・26—4349

スナック　はる
いわき市平字田町（紅小路）
☎74—3165

募集

・大型ダンプ運転手
・ブル運転手
・女子事務員
若干名
・年齢不問・交通費支給・社保完備・給与その他委細面談
草野産業
平上荒川字長尾60の1
電22—1368～9

急募

自動車運転指導員　若干名
委細面談の上決定
三ッ矢太洋自動車学校
平中神谷字六本榎　電㉞3555

■営業時間　正午から
■出前も致します
寿し　清正
平・田町　電㉓六二八六

急募

◆女子事務員　若干名
事務経験者・年齢30歳前後・各種保険完備
高給優遇・履歴書持参・委細面談
・全国優良珍味おつまみ・花王石けん業務用洗剤
・中華料理原材料・パール容器食材
中華料理卸専門店
常陽物産株式会社
いわき市平字大町二〇　電㉓〇一七一（代）

スピード写真
カラープリント
タカツ写真店
平・新川町交差点きわ
TEL・23—2750

急募

営業マン　2名
・年齢18歳以上
・給与は当社規定により優遇
・各種保険あり
・履歴書持参　・委細面談
株式会社　斎藤商会
平字正内町30　電74—5626

募集

●女子社員　20名
・給与＝10～15万円（保証6万円）
・時間＝午前9:30～午後5:00
・年齢＝20～40歳位
・その他委細面談
大山商事株式会社
平字材木町20—2　電23—8090

免許番号　建設大臣（1）第1962号
建設業県知事（特—49）第（2825）号
東北土地開発株式会社
いわき支店　平字白銀町
電23—1188・1189・2677

売地　平中神谷406平方㍍（123坪）住宅最高　3.3平方㍍5万　商店近・交通便良　仲介

売地　平北白土530平方㍍（160坪）12㍍市道面　総額1,800万　店舗用地有望・分割可　仲介

平中神谷土地付住宅
土地62坪～70坪・建物22.5坪
2階建4棟・総額996万台より
ただ今予約申込受付中　社有地

あなたを求めています

●「メトロ」はオープン以来お客様が選んだ優良店としてこの不況下にも連日盛況を続けています　創業三十年信用と伝統を誇る「銀河チェーン」の組織のなかで働いてみませんか
◎ホステス…市内最高保証給・契約金支給・バンス自由
◎幹　部…店長・支配人格（チェーン店配属）高額契約
●「メトロ」では只今インフレ物価高に挑戦！飲食代金の半額割り引きシステムで爆発的人気を博しています

キャバレー　メトロ
平駅前大通りネモト駅前ビル地下事務室
電㉒〇四五五（代）
株式会社　銀河チェーン平店企画室
電㉒二七四八（代）

経理事務経験者を求む

●お仕事　本店経理室へ回送するまでの青申的書類の整理
●資　格　事務経験を積まれた男・女性（この意味で定年退職者歓迎）
●勤　務　午前9時から午後6時まで　この間1時間昼食休憩　企画室所属　（週休制）
●待　遇　当社規定により優遇します（事務長候補）　健保あり　交通費は別に支給
●お問い合わせは　いわき市平字九品寺前58—2　TEL 74—6202　22—2748
銀河株式会社　銀河チェーン企画室

めもの
高級呉服専門店
趣味のきものと帯
山吉呉服店
平字四町目　TEL・㉔2268