夕刊
いわき民報
郵便番号 970
いわき市平字田町63—7
いわき民報社
◎ 振替口座（郡山）4028
本　社 0246 ㉓1666
小名浜支社 0246 ㉜3560
常磐支局 0246 ㊷2380
勿来支局 02466 ②2903

ワイン・ショップ
大喜多や
平・材木町☎㉓3722

公共事業を促進

県いわき建設事務所

景気浮揚で早期に発注

道路、砂防ダムに27億

はやくも指名入札実施

4・5月中ほとんど着手

県は公共事業の景気浮揚に対する経済効果を重くみて、国の暫定予算にもかかわらず、早期発注を積極的に推進して有効需要の喚起と雇用の安定拡大に努める。このため県いわき建設事務所管内でも、国道289号線の勿来川部地区の道路改良、四時橋の架橋、砂防ダムの建設など約二十七億円を繰り上げ支出、百六十件近くを一斉に早期発注することに決め、一日から三日間、指名入札を行った。

同事務所管内の五十一年度の公共事業件数は約百八十件、工事費は七十億円内外を見込んでいる。

前年対比では件数はほぼ同じだが、工事費は約五億円の増額。

このうち四、五月にかけて早期発注する件数は、全体の九〇%近くの百六十件、工事費も三八・五%に当たる二十七億円を見込んでいる。

早期発注のほとんどは継続工事だが、地方道の改良として阿武隈山系を通り、川内村に抜ける地方道一・八㌔（いわき～古道線）の新規工事も含まれている。

四、五月に発注する主な工事をあげると、国道289号線の勿来川部地区約五百㍍の道路改良、舗装工事では下高久～谷川瀬線の平中山地区六百㍍をはじめ、いわき～小野線の一㌔。

また、国道の橋りょう整備事業としては289号線の四時橋の建設。県道では小名浜～四倉線の六十枚橋の建設、中小河川改良整備では小名浜～泉線の藤原川の築堤工事二㌔、このほか災害助成事業として鹿島地区の蔵持川の護岸工事五百㍍。

5階建て県営住宅も

河川改修工事も早くなる

砂防関係では、遠野町入遠野入定地区の砂防ダム建設がある。同ダムは五十年十二月から工事に取り掛かっているが、今年度から本格的な工事に取り掛かる。このほか田人地区の荷路夫川の流路工として百五十㍍の工事もある。

建設関係では四十九年から三カ年継続で建設を進めている好間町の県営住宅"叶田団地"があり、今年は最終年に当たる。五階建ての三十戸収容二棟を五月初めまでに発注する。

早期発注の主な工事の件数と工事費の見込み額をみると、公共事業六十九件の十七億三千九百十五万五千円、河川改修三件の六百六十万円、普通建設十七件の九百六十万円、道路建設十四件の三百万円、砂防十件の二億円など。

○…三月下旬からのハダ寒い日が続いて、待ったをかけられていたサクラがようやくひらき始め、本格的な花見シーズンがやってきた。

○…平の県合同庁舎南側を流れる新川堤一帯のソメイヨシノで、福島地方気象台の開花予想より一日早く、小・中校の入学式へのこよなきプレゼントとなった。

○…平の松ケ岡公園には、夜間には早くも三百個のボンボリが下げられて、茶店も店開きしたが、この土、日曜日が県下のトップを切って人出のピークとなる見込みだ。

＝咲き始めたソメイヨシノ＝

"花の新川"サクラほころぶ

8日、クラブハウスを起工

常磐カントリー倶楽部

日本ゴルフ振興株式会社（いわき支社・平字新川町二四熊上ビル）は八日午前十一時から常磐カントリー倶楽部＝久之浜・大久町＝の建設現地で、クラブハウスの起工式を行う。

日本ゴルフ振興が二十八番目のゴルフ場として造成中の同コースは、百八十五万平方㍍に二十七ホールを建設するが、第一期工期十八ホールが体育の日の十月十日、クラブハウスとともにオープンさせるべく工事を急いでいる。

場所は田之網のすぐ後ろ（西側）の丘陵で、太平洋を一望できる恵まれた環境。荒造成を五月末、造形芝張りを六月中旬、ハウス建設を九月二十日まで、それぞれ完成させていく計画。

平地区の心配ごと相談　いわき市社会福祉協議会平地区社協は七日午前九時から午後三時まで、市社会福祉センターで心配ごと相談を受け付ける。

本日12ページ

いわき抄

▼…藤原川でボラやコイ、フナなどが大量に死んだ事件の犯人はキメ手がないので、遂に捕えることができなかった。あれだけの魚が一度に死ぬのだから、上流の化学工場で排出した有害物質と見るのが常識ではないか。今までもたびたびこういうことがあって五～十万匹の魚が死んだという。疑ってはわるいが、常磐地区の某事業所のうち、どちらかが有害物質を流したとみる人が多かったのも、状況から推して、さらには過去に悪い実績があったからかも知れない。

▼…魚が住めない"死の川"は自然破壊のサンプルのようなものである。しかも藤原川の水はそっくり小名浜港内に流れ込むから海の水を汚濁する。そして大きく言えば「地球を汚す」ことになる。公害対策センターもこんどの事故で、各工場の排水口に記録装置をとりつけるための指導をするといっているが、どんな事件でも初期の捜査をしっかりやっておかないと迷宮入りになる。こんどの場合も悪い条件はあったにせよ、あるいは初期の調査を完全にやっておれば犯人の割り出しが出来たかも知れない。

ふくんす風
高級ケーキ
お菓子の専門店
みよ
TEL 23—7111(代)

建築材
松杭丸太
新建材
伊勢木（いせもく）
営業所　電23—3141
工　場　電58—2571

クッキーを名所でつつんで
ふくしま
福島
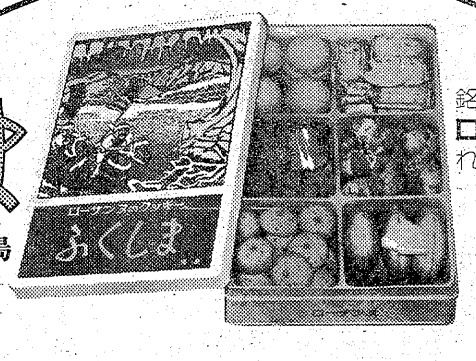
銘菓のあさ川の姉妹店
ローザンヌ でつくられたクッキーです。
¥ 800
¥1,000
¥1,500
¥2,000

ぬり絵入選発表

先のちらしで募集いたしました"ぬり絵"は沢山の応募者があり、水戸の本社において厳選の結果、次の方々が入選いたし50余名の方にはご通知を差し上げてあります。

◎特　賞　平字八幡小路12　箱崎　隆三（9歳）
◎金　賞　平字倉前18の5　熊田　賢司（10歳）
　　内郷綴町榎下60　すずきじゅんこ（5歳）
◎銀　賞　すずきてつを（4歳）菊地功一（9歳）池浦典子（11歳）千葉里枝（12歳）
◎銅　賞　松岡和貴（3歳）佐藤有美（6歳）やまのいまこと（6歳）こやなぎかおる（6歳）
　　たちばなみちよ（6歳）たかはしひさえ（7歳）石井考佳（7歳）志賀富美枝（8歳）
　　中野由紀子（9歳）根本ふよ（12歳）
◎佳　作　50名

銘菓の老舗
あさり
スイス風洋菓子の店
ローザンヌ
平　店　いわき市平・四町目15　電74—5755
駅ビル店　いわき市平ステーションビル1F
内郷店　いわき市内郷ショッピングセンター内
営業部　いわき市内郷宮町宮沢　電26—2602

いわき民報創刊30周年記念

星新一氏文化講演会

会場には若いファン

「青春と我が作品」を語る

いわき民報社創刊三十周年記念星新一文化講演会は三日午後三時からいわき市文化センターホールで行われた。勿来での父君〝星一氏二十五周年祭〟に参列してきた作家星新一さんは「私は学生さんと共通点がある。学生は春休み、私は税金の申告が済んで、ひと区切りついたところ」と笑わせながら約一時間にわたり「青春と我が作品」と題して講演した。

ヤング層にファンの多い星新一さんとあって、会場は高校生や二十代を中心に三百余が陣取り開会を待つ。「どんな人（顔）だろう」と、スターでも見に来たようなふん囲気だ。

定刻通り拍手の中をステージ入り。「いわき民報は二十一年二月に誕生しました」野沢武蔵本社社長があいさつに立ち、三十周年の記年行事の一つであること、星さんは、政財界の偉人故星一さんの長男で、三十四年から作家生活に入り、十数年間に八百の短編をモノにしたなど、簡単に説明。星一氏遺徳顕彰会役員の大磯庫弁護士が立って「実は文豪森鴎外の血を引いている」など、経歴を紹介した。

大きな拍手に迎えられた星新一さんは、長身にグレーのスーツ、スカイブルーのネクタイ。ロマンスグレーの下に文学青年のような風ぼう。

会場からはささなみのように嘆息がもれ、「どうもオヤジと比較されるのはやりにくい。話はうまくないのでガッカリしないよう」とマイクに向かう。テレて目は卓上のマイクでも見ているのか、ほとんど顔を上げようともしない。これがまたヤング、特に女性の好感を呼んだよう。

「東大出身と、よく秀才のように紹介されるが、実は終戦直前のどさくさまぎれに無試験で入学しただけ。空襲が続き、戦局の悪化したその年は試験がなかった」。

「例え一浪しても、若い時は納得できるだけ勉強しておいた方がいい」と、戦時中の学生生活からまだに英語に悩まされている体験などを語りかけ、深い感銘を残した。

【㊤本紙創刊三十周年記念文化講演会㊦トツトツと語りかける星新一さん】

心配ごと相談　いわき市小川支所は八日午前十時から同支所で、心配ごと相談を受け付ける。

デラックスバス14台

常交が新車を購入

（一台千四百万円也）

常磐交通（野崎雄夫社長）は年々増加する長距離旅行客の需要にこたえるべく、このたび新型観光バス十四台を導入、車中は寝てばかりというバス旅行のイメージチェンジをねらっている。

新しく導入された観光バスは〝セミデッカー型〟と呼ばれ、値段は一台千四百万円。従来の車種とは違って屋根を二層（セミデッキ）にして床を上げ、屋根の境を天窓としてあるため、車内が明るいのが特徴。床を上げてあるため座席と床面が平たんになり、膝を上げて座る必要がなくなり〝乗り疲れ〟も解消。内装はジェット旅客機を思わせるオールレザー張り、全自動換気扇、完全冷暖房装置が完備。さらに、冷蔵庫、タオルポット（温蔵庫）、湯沸かし器、FMラジオ、カーステレオテープル付き四段＝クライニングシートの客席などをフル装備、季節にかかわらず快適な旅が可能となった。

積載エンジンも従来のものより四十五馬力アップの三百五馬力。〝いいエンジン〟と呼ばれるV型八気筒のこのエンジンによって高原、山岳道路もラクに乗り切れる。安全装置も完べきで、雨天走行時には前輪の制動力を平時の七〇％にセーブし、スリップを防止できる。

同社ではこの新型バスを同社の主催する「日本の旅」百二十八コースに運行する計画で、その第一弾として六日の九州観光旅行に使用する。

忠魂祭奉納剣道大会

第二十一回忠魂祭奉納剣道大会は県剣道連盟平支部主催で十一日午前八時半から旧平武徳殿で行う。申し込みは六日まで平字大町二五、藤井民二氏（電74―二八〇五）まで。後援は平地区体育協会、いわき中央地区防犯協会連合会。試合は小・中・高校・一般とも団体戦。

訂正　三日付本紙9面の広告「シュトゥットガルト室内管弦楽団いわき公演」の時期が6月4日とあるのは、6月11日の誤りでした。

あすの停電

▼平地区＝（9時～12時）四軒町、紅葉町、仲間町、九品寺前、柳町、北白銀町、番匠町、鷹匠町

▼内郷地区＝（13時30分～16時）御厩町の一部

株式・市場

週明けの市況は手掛かり材料が特に見られず、政局の動向も気がかりなことから見送り気分が強く小安く推移した。朝方、養命酒、カルピスなど食品の一角や、藤沢薬、第一薬など薬品の一角が散発的に買い進まれた。半面、このところの主力人気株であるアルプス、東電化など弱電を中心とする輸出関連株が安く推移。

主な高いものはカルピス十円、第一薬八円、キ関十円。

主な安いものは積水ハウス二十円、洋水産二十三円、花王十一円、白煙瓦七円、ブラザー七円、東電化四十円、アルプス二十七円、パイオニア八十円、松下冷十六円。（地元銘柄）日化成百三十円、昭和化三百四十五円、常陽銀二百三十円、七十七銀二百三十円、東邦銀二百四十三円、常磐興百二十九円。

旧ダウ十六円十銭安の四千五百五十五円四十五銭。出来高六千万株。

（平・水戸証券調べ）

あすの大気汚染予報

【硫黄酸化物】硫黄酸化物の大気汚染は少ない見込みで、一時間当たりの濃度は〇・一㏈を超えないでしょう。

【光化学スモッグ】光化学スモッグの発生する恐れはない見込み。

天気予報

玉半提供 ☎五〇三二

（小名浜測候所調べ）

【今夜】風弱く、晴れ。

【明日】南寄りの風、晴れまたは薄曇りからのち曇りで一時雨。

【海上】今夜、多少波。明日、波がやや高くなる。

【気温】▽3日＝最低5・1度（平年4・1度）、最高9・0度（同13・5度）▽4日＝最低3・5度（平年4・2度）、最高10・3度（同13・7度）。

あすの暦

4月6日（火）		
旧暦	3月7日	日負
六曜	先負	15・03
出入	5・18	17・49
出入	9・23	32・54
月齢	6・20	49・57
満潮	0・（13・	
干潮		

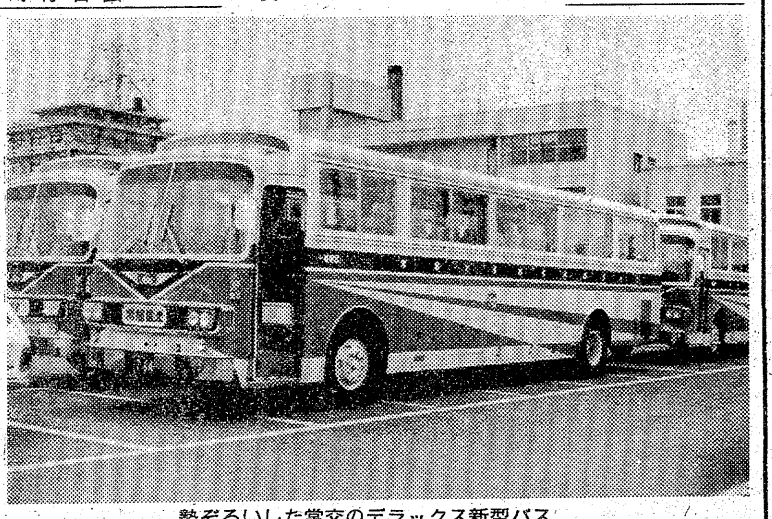

勢ぞろいした常交のデラックス新型バス

父知地国助は病気療養中のところ四月三日午前九時五十四分七十七歳で永眠いたしました　ここに生前のご厚誼を深謝し謹んでお知らせ申し上げます

追って告別式は四月六日午前十一時から火葬は正午に執り行います

昭和五十一年四月五日

いわき市小名浜諏訪町一四ノ六

喪主　知地昌行

女　知地秀子

外親類一同

「釈尊降誕花まつり大会」
お釈尊さまは四月八日お生れになりました　そのお祝いの花まつり大会を例年の通り催します　知友近隣お誘い合わせ　おいで下さい
一、日時　四月七日午後十二時三十分（来会無料）
一、会場　平市民会館　大会議室
一、次第　灌仏法要　仏教講話
◎吉岡　棟一師（福島県仏教会会長）
主催　平仏教会
協賛　平地区檀信徒有志

古美術品高価買入れ
土地建物・電話担保
手形貸付け・割引き
昭和商事
平・新川町九　電㉓〇〇二六

レコード
JAZZ
ミュージックテープ
小名浜・銀座
金子レコード店
電(92)2853

・配達敏速・
牛豚肉問屋
合資会社 伊東牛肉店
本店／平・六町目　電㉓8020
平・駅前　電㉔3180
支店／平・大通り　電㉓8030
電㉔8314

日本の味
もりの季節です。
いなか風ゴマたれ
ちょっと洋風マヨたれ
もりきしめん
もりそーめん
もりそば
もりうどん
小松屋
不二屋ビル1F
電㉓九四四六

■出前敏速　公休日は毎週木曜日です
すし芳
いわき市平・六町目本町通り　電㉓五六八五八

七日に一個が三日で二個強
日本人の一人あたりのタマゴの消費量は昭和十年では七日に一個の割であったのにいまでは三日に二個強となってます　これはアメリカ　イギリス　西ドイツについで世界第四位の一人あたり消費量で、第一位のアメリカと肩をならべるのも時間の問題です
越 フジコシ
たまご　一パック（だいだい色印）二〇四円
〃　〃（みどり色印）一八七円
〃　〃（青色印）一七四円
（平店本館一階売り場）

タカオはコーヒーが自慢です
タカオ
平駅前不二屋ビル電23―7727

江戸前 さかえ寿し
・出前敏速・駐車場あり
小宴会・ご商談に二階お座敷をご利用下さい
〈第1・3月曜は定休日〉
いわき市平字三倉55
☎23―3066

佃島で煮たので佃煮
江戸時代初期大阪佃の漁民が江戸の小島に移住しその島を佃島と呼び小さな雑魚を味付け煮付けたのが初まりで日本人の嗜好に合った食品です
小えび佃煮　一〇〇㌘　九〇円
ちりめん小女子　〃　一二〇円
辛子こんぶ　〃　六五円
子持ちはぜ　〃　一五〇円
さかいストアー
平・1　電㉓3336～7

白水さんのあまい餅
甘さにふた色ござ候
いろはふた色ござ候
国宝白水阿弥陀堂記念名物菓
白水 しらみず
松月堂
本店／いわき市平銀座　☎平(23)―1551
平銀座店・平駅ビル店・大黒屋店・イトーヨーカドー店
小名浜店・植田店・植田SC店・湯本店・郡山うすい店

新振興委員・相談員きまる

いわき商議所　零細企業のパイプ役

いわき商工会議所中小企業相談所（経営指導員）と小規模企業者との間にあって、情報提供、紹介あっせん、連絡などパイプ役を務める新しい振興委員二十八人と地区相談員二十一人が次の通り決まった。

【振興委員】▽平地区＝大泉四郎　大平泰明　粟谷藤三郎　片寄正雄　金吉政朗　福田一郎　清水三郎　松本正男　鈴木清▽磐城地区＝白井四郎　川村義三郎　渡辺学　金子定夫　渡辺金作　水野順平　渡辺一之　福島正▽常磐地区＝鈴木竹信　角田勝雄　酒井敏雄　熊田清一　高崎清訓▽勿来地区＝小林良吉　茶原梅雄　渡辺辰雄　嘉兵衛　矢吹重一　鈴木文雄　鈴木二郎　羽賀博和　高木宏　田仲茂　大谷喜一　瀬下栄司▽磐城地区＝村井和雄　小野寿保　中野修　小野道夫　吉田克男　大沢英郎　沢三郎　鈴木功一▽常磐地区＝角田平治　中川哲郎　鈴木信昌　高木喜美男　大和田達也▽勿来地区＝赤津彰男　大津又男　磐前康太郎　片倉康雄　石山岩百　沢田正

11日から早起き野球大会

平野球クラブ18チーム

プロ野球の公式戦開幕と共に、市内の早起き野球大会も今月から各グラウンド、学校グラウンドで始まったが、平野球クラブ（猪狩光男会長）主催の早起き野球大会は、十一日から十月までの七カ月間、平工グラウンドに十八チームが参加し、午前六時から熱戦を繰り広げる。参加チームは次の通り。

ハンマーズ　ヤンヤンズ　ヤングアドベンチャー　いわき民報　カーペンターズ　いわきコーヒー　ヤングイワキ　松月堂　オールエース　阿部商事　福建クラブ　パニックス　食めん　ポパイ　東部瓦斯　コーヒー門　マミー　叶田クラブ

いわき球友会

◇四月大会（4日）

ライオンズ	001	102	4
本間建設	000	000	0
（ラ）鈴木―藤原			
（本）鈴木―矢吹			
平クラブ	000	000	1
アクネスクラブ	010	000	0	1
（抽選でアクネスの勝ち）			
（平）鈴木―高木			
（ア）猪狩―新妻			

◇同（5日）

古河プラント	001	000	1
光成社	200	05×	7
（古）今、猪狩―菊地			
（光）宇佐美、富岡―坂本（好）			
▽二塁打＝富岡、坂本（好）（光）			

商店街

カノオダ＝平・二町目のカノオダでは8日まで大奉仕市。

すべて所得として課税

税務問答

【問い】銀行に預け入れた営業資金の利子は事業の収入になるのですか。それとも利子所得として課税されるのですか。また、友人に貸した金の利子はどうですか。

（小名浜・佐藤）

営業資金の利子の扱い方…

【答え】銀行預金の利子は、たとえ事業資金を預け入れた場合のものであっても、すべて利子所得となります。なお、営業資金を友人に貸した場合に受け取る利子ですが、これは事業の遂行上貸し付けたものであれば、その場合の利子は事業所得として、事業の遂行に関係がない場合の利子は、雑所得として課税されます。

（いわき税務署）

いわきの獅子頭㉖

好間町上好間　稲荷神社

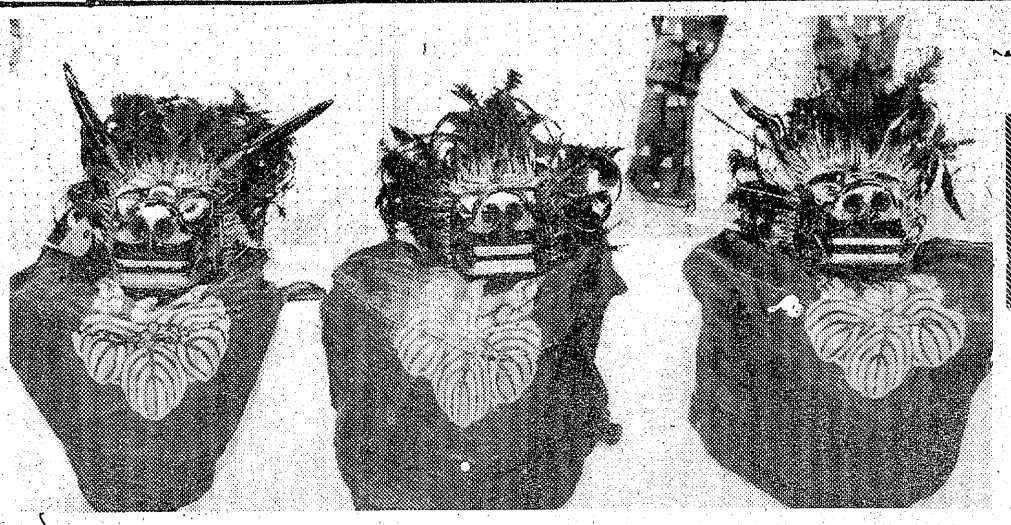

舞は廃絶。
高野の獅子の流れをくむ。
由来不詳。
（右から雄獅子、雌獅子、中獅子）

	雄獅子	中獅子	雌獅子
全長	21・0	22・0	22・5
頭部の高さ	16・5	15・0	14・0
頭部の幅	17・0	16・0	14・0
口の幅	11・0	10・0	11・0
鼻の高さ	13・5	13・5	12・5
角の長さ	20・5	22・5	無し

100貨店

「週刊朝日」「サンデー毎日」「週刊読売」が、いっせいに東大合格者の氏名と出身高校別のリストを速報したというので、読者の批判を買っている。マスコミは早くから受験競争をあおり、学歴社会のゆがみに手を貸すものとして非難し、やっと東大がことしから出身校名公表はしないと決めたのにナゼなのか◆ある評論家の見識によると、「東大合格者の過半数が特定の高校出身者で占められるという日本の現実を大衆に知らせないでおくのは、ジャーナリズムの精神からみておかしいのではないか」と、わかったような、わからないような議論を展開する。冷静に考えれば、エリート社会の現実を大衆に知らせることが"知る権利"を行使するジャーナリズム精神だというのは、物事の単純化であり、けん強付会（押しつけ）の何物でもない」と指摘している◆新聞が日ごろ口にしている学歴社会の戒めや、ために学校教育が混乱の度を深める糸口になっているという反省、正常化をうながす大義名分など、いったいジャーナリズムの見識はどうしてしまったのか。東大生の実質的な学識と能力を本当の意味で問いただすのではなくその名を重視し、その名によって利得が生ずると、あまりにも多くの人びとが考えているからなのであろうか◆つまりこれは今年度の就職決定の段階で一部行われたといわれる指定校制度という「銘柄」にのみたよる概括的表面的な選抜方式によって一層激化したと思われる。この扱い、または流通価値にのみ重きをおく見方からする東大志向こそおそろしいというわけ◆とにかく日本の学歴社会は一朝一夕では方策がたたない。現実にはマスコミも振り回され「東大の公表はけしからんが、新聞が取材し発表するのはいい」と思っているのだろう。

（寵人）

野風街風（245）

江崎誠致作　安岡旦画

再訪（三）

伸子が部屋にはいってくるとすぐ、女中がビールを運んできた。

『もう飲むとですか』

雷蔵の方があきれたような顔をして、たずねた伸子の顔をながめた。

『もうちゅうがあるか。飲まんで何ばするとか』

『お稽きになったばかりですよ。中川さんにはお風呂にはいっていただいて、それからになさったらどうですか？』

『ほんに、そげんたい。中川さん、風呂にはいってこんですか。その前に、ちょいといっぱいきゅーっとひっかけて』

雷蔵は伸子の進言を受け入れたものの、女中がテーブルに置いたビールびんを取りあげて栄治にすすめた。栄治はコップを手にしながら伸子に言った。

『お風呂はあとでいただきましょう。二郎さんの護衛で大変楽な旅をしてきましたから』

『そうですか。それじゃ、お食事を先に……』

伸子はちょっと言葉を切って雷蔵に釘をさした。

『平さんの奥さんがおられますけん、あなた目茶苦茶飲んじゃいかんですよ』

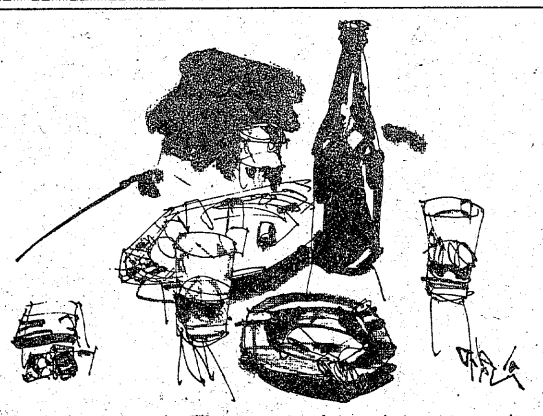

『楽になったですか？』

雷蔵が真奈子に声をかけた。

『はい、お陰さまで……』

『あたしら飲みますけん、あんたはどんどん食べて下さい』

伸子がその雷蔵の言葉を引きとった。

『好きなようになさって下さい。飲みだしたら止まらんとですから』

一郎も口をそえた。

『僕たちにかまわんで、食事がすまれたら先にやすまれるといいですよ』

雷蔵もうなずいて伸子に命じた。

『それがよかっ。真奈子さんのことはおまえにまかせるけん、お世話してあげろ』

『わかってますよ』

真奈子が、ふっと匂うような笑顔をつくった。

『大丈夫です。夜おそいのには馴れていますから』

そう言って、真奈子は女中が新しく運んできたビールびんを両手で持ちあげ、雷蔵にすすめた。雷蔵の相好がくずれた。

＊特製カニチャーハン
中華スタンド
東邦紅
平・十五町目（平東映前）電(74)4412

各種自動車用品・アクセサリー
カーショップ　有限会社　旭商会
いわき市平中神谷（6号線沿い）☎34－4973

優秀血統書付子犬案内
ポメラニアン
パピヨン　ヨークシャテリア
セッター　柴犬etc
エトワールケンネル
小名浜字本町55　電(53)5070

生徒募集
■洋裁科　■和裁科
☆願書受付中☆入学案内進呈
県公認・文化服装学院連鎖校
平高等洋裁学院
いわき市平字紺屋町21　電(74)3326

運転資金のご相談は　資金コンサルタント……日証
・融資額 10万円～2千万円　・金利 日歩5銭から　・条件 不動産 商業手形 有価証券 その他 担保
今すぐご連絡下さい。お電話お待ちしております。毎週木曜日は定休日です。
有限会社　日証　TEL・22-1548　22-1349
いわき市平字田町37の6

うどんすき
茶そば
季節料理
能ぎわ
いわき市平字白銀町　TEL・(74)2836

●きれいな印刷
●はやい印刷
事務帳票・カーボン印刷
会議資料・挨拶状
コピー・電子製版
タイプ・写植印刷
株式会社　平和印刷所
平谷川瀬字明治町　TEL・(74)6776

テント＆インテリア
永山テント
平店☎(74)6097新川町小名浜店☎(54)5126栄町

ただいま0（ゼロ）匹
ねずみ　ごきぶり
シロアリ　キクイムシ
☎26-6561
ネズミ・害虫のガードマン
協和エムザー

無料　ゴルフ教室
●毎週火曜日PM2：00～6：00
●コーチ　砂押プロ
▲初めておやりになる方と女性の方は特に懇切丁寧に御指導致します
新しい会員を募る（入会金1万円―2年間）
株式会社　平ゴルフセンター
いわき市平上荒川字後沢2　☎23－7754
松月堂工場　福島商専　荒食品店　小名浜　平駅

NHKテレビ
☆印は白黒

6・05 いつわりの微笑　池上季実子　滝奈保栄ほか
25 真田十勇士
40 N・C6：40
7・00 N
30 新日本紀行「一貫いこ売り」〜東京・兜町〜
8・00 花くれない　野川由美子　萩尾みどり　月丘夢路　荒谷公之ほか
50 名曲アルバム「アランブラ宮殿の思い出」
9・00 N・C9
40 霧の中の少女　吉沢京子　森田健作　ハナ肇
10・00 N解説
15 あなたのスタジオ　女教師だけを責めないで

NHK教育
☆印は白黒

6・00 技能講座　TV技術「テレビの原理」
30 ピアノのおけいこ「森の入口で」ほか
7・00☆スペイン語講座
30 NHK文化シリーズ　生活の号の日本史「働く女性の記録」
8・15 1億人の経済「ゆらぐ自由化」　絹の輸入規制と繊維産業のゆくえ
9・00 きょうの料理
30☆通信高校講座　数学Ⅰ
10・00☆通信高校講座　数学Ⅰ
30☆通信高校講座　数学Ⅱ
11・00☆ロシア語講座
30☆大学講座　法学「法とはなにか」

福島テレビ
☆印は白黒

6・00 FTVテレポート
30 ニュースコープ
7・00 キックボクシング
30 それ行け／カッチン「すきすきチンパンジー」斎藤こず恵　ミッ矢歌子　名古屋章ほか
8・00 江戸を斬るⅡ「恐怖の黒い狼」志垣太郎　高橋元太郎　吉田義夫
・00 さらば浪人　「雨あがる」藤田まこと　春川ますみ　高岡健二　伊藤洋一　中村玉緒ほか
10・00 夜のヒットスタジオ　小柳ルミ子　郷ひろみ　細川たかし　梓みちよ
11・05 刑事コジャック

福島中央テレビ
☆印は白黒

6・00 秘密戦隊ゴレンジャー「赤い大噴火／地底基地に潜入せよ」
30 ジャスト N
7・00 ワールドプロレスリング
54 世界あの店この店
8・00 紅白歌のベストテン
54 Nスポット
9・00 「ひまわりの詩」池内淳子　三浦友和　杉村春子　山形勲　佐藤友美　夏木陽介ほか
10・00 「幻のささやき」香山美子　古谷一行　梶芽衣子　二谷英明ほか
11・00 スポーツN
15 11PM

今夜の番組

NHK第1
1340KC

6・40 じょうずな話し方「新しい社会人のために」
7・00 N◇10ローカルN美◇15ニュースリポート（新）◇57NHKガイド
8・05 お好み邦楽選　〜花見酒〜「かっぽれ」「春の夕べ」「春は心も」
9・05 歌のアラカルト（新）「アイ・ガット・リズム」ほか
30 親子談話室「一番きらいな言葉」ほか
10・20 若いこだま「日本中の皆さん僕ですよ」
11・05 夢のハーモニー　忘れじのおもかげ　帰り来ぬ青春ほか

NHK第2
1540KC

6・00 そろばん教室
40 続基礎英語
7・00 カレントトピックスN
15 英語会話
30 中学生の勉強室
8・00 通信高校講座　現代国語（1）
20 通信高校講座　現代国語（2）
40 通信高校講座　現代国語（3）
9・00 通信高校講座　古典乙
20 通信高校講座　古典乙
40 通信高校講座　世界史
10・20 通信高校講座　英語A
40 通信高校講座　英語A（1）
11・00 スペイン語講座

ラジオ福島
1060KC

6・00 Nハイライト
20 ふるさと詩集
40 ディスカバー・ミュージック＜エルヴィス・オン・ステージ＞
7・00 郷愁のうた〜ノスタルジック・サウンド〜
30 全国歌謡ベストテン
8・00 オールジャパン・ポップ20
30 ヒデキとこず恵の楽しいデート
9・00 ふるさとのうた
45 商工業者の皆さんへ
10・30 MU・ハイフォニック＜バンド・カンパニーⅢ・ラン・ウィズ・ザ・パック＞

FM放送
☆印はステレオ

6・00☆夕べの広場＜ディスクジョッキー＞
7・15☆サウンド・オブ・ポップス　時の流れに　君の愛のために　ある人の人生　木の葉は緑ほか
8・05☆FMコンサート＜クラシック＞イタリア協奏曲・バッハ　ミサ曲ハ短調K427・モーツァルト　四つの小品・バルバートルほか
10・20☆FMリサイタル　弦楽四重奏曲ニ短調「死とおとめ」・シューベルト
11・05 夜のしらべ　シャルメイン　ラモーナほか

雨あがる
さらば浪人＝新番組　福島・夜9・00

『あなたが悪いのではありません。あなたのよさを認めようとしない世間が悪いのです。あなたのよさは、だれよりも私がいちばんよく知っています。人間の心の大切なものを犠牲にしてまで、私は、あなたに出世してもらおうとは夢にも思っていません。貧乏、それが何でしょう。私が、いいというのですから、それでいいではありませんか……』

剣の腕は立つが、風采が上がらずきわめて要領の悪い世渡りのまずさがわざわいして、主家の禄を失った浪人の夫（藤田まこと）。不遇の夫にとことんつくす、陽気で、聡明で、しかも、ひかえ目な美人の妻（中村玉緒）。似た者夫婦というけれど、その世間の常識からすれば、これほど不似合いな夫婦もめずらしかった。

だが、二人は、信頼という強じんな絆で堅く結ばれていた。夫婦は、幼い子供を郷里に残し、雪深い越後路をあとに、仕官の旅に出る。

ドラマで活躍する主なレギュラー

みもの

花くれない
NHK・夜8・00　＝新番組＝

大阪、京都の土壌が生んだ二人の女性の対比と、二人をとりまく人間模様を、四季おりおりの京、大阪の風物をまじえながら、娯楽色豊かな人情喜劇として描く。

脚本・松田暢朗、音楽・南安雄、制作・和田浩明、演出・土居原作郎

昭和五十一年の梅もつぼみのころ、大阪ミナミの呉服店〝山崎屋〟では、長女の深雪（野川由美子）が、女性デザイナーとして一本立ちすべく、マンションへ引っ越そうとしていた。

一方、京都の染物屋玉満屋では、山崎屋からおとくいの特別注文の手描き友禅を依頼されていたが、老職人の梅沢の健康がすぐれず、仕事が思うようにはかどらない。

幻のささやき
名作劇場最終回　福島中央・夜10・00

直子（梶芽衣子）の献身的な看護で、啓（古谷一行）は快方に向かった。直子は、ベストセラー〝枯れ草〟の覆面の原作者を捜し出そうと押しかけてくる週刊誌記者たちも追い返した。啓は、そうした直子に、心から感謝しながらも、それを表現する術を知らなかった。直子には、啓の〝遠慮〟が寂しかった。

一方、郁（香山美子）は、やっと病室を訪れた啓に頬をすりよせ甘えた。石川医師（名古屋章）は、母の死以来、食事をとらなくなった郁を、一度帰宅させることで、あるいは気分がかわるのでは……と思い、それを許可した。

いつわりの微笑
少年ドラマシリーズ　NHK・夜6・05

脚本・井手俊郎、音楽・池辺晋一郎、制作・萩原具佳、演出・佐藤和哉。

「少年ドラマシリーズ」は、新年度から木曜にも増設され、月曜〜木曜の週四回放送となる。

三人の母をめぐって流転する境遇の中で、おとなへ成長してゆく十四歳の少女、原美佐緒の姿を描いた少女ロマンで、芥川賞作家・津村節子の原作である。

直子（梶）をみて啓（古谷）は郁の生まれかわりかと…

◆生活の中の日本史 ＝新番組＝

働く女性の記録—子守り学校誕生—
教育・夜7・30

舞台で華やかな脚光をあびる主役だけで芝居はできない。明治維新から大正時代にかけて日本の政治や社会の大きな変化のかげには、多くの歴史の裏方さんの力があった。この裏方さんの力を果たしたのが庶民であり、なかでも働く女性たちが、この激動期を黙々と、ひたむきに生き抜いてきた意味は大きい。今回のシリーズは、この働く女性たちの生活記録や資料をもとに、近代社会への転換期の実像を女性の面から五回にわたってさぐっていく。

第一回のきょうは〝子守り学校誕生〟

現在、女性の高校進学率は90%を超えたが、百年前、明治政府が掲げた国民皆学、文盲追放の理念はそう簡単には実らなかった。明治二十七年の文部省調査でも、小学校四年までの義務教育就学率は全国平均でわずか30%にすぎなかった。

（松本市立幼稚園蔵）

子守り学校で使われた教材

NHKガイド
NHK・夜7・27

視聴者との結びつきの強化を提言しているNHK基本問題調査会の報告書の趣旨に沿って、NHKの経営をはじめ番組の放送計画や制作をめぐる話題などの紹介を行う広報番組。

「NHKガイド」は、五十年度に、日々、NHKと視聴者を直接つなぐパイプ役として、総合テレビに登場したが、放送時刻を移行し、その役割を十分果たせるようにした。

NHKの日常の動き、経営内容などをわかりやすく伝えてゆく。

〈フランドル音楽祭から〉
FM・夜8・05

今週から、海外の放送局から送られた録音による放送は、月曜と金曜の二回。今週は、ベルギーのフランドル音楽祭を二回連続で放送する。ベルギー放送協会提供の録音テープによる。

きょうの第一部は、ヨス・ファン・インメルセールのハープシコード・リサイタルから。使われている楽器は、由緒あるもの。十七世紀アントワープのハープシコード制作の名人ルッカースが作った楽器は、名器として知られるが、これらの楽器は、一世紀のちのフランス人タスカンの手によって見事な改造がなされたものが多い。きょう紹介する楽器は、ルッカース制作、タスカン改作のものを正確にコピーして一九七三年に新しく作られたもの。古い形の楽器を復元するところみは、当時の演奏の研究にもつながる重要な仕事。

歌のアラカルト
第一・夜9・05　＝新番組＝

ジャズ、ポピュラーソングから歌謡曲まで、幅広いジャンルの歌手をスタジオに招き、インタビューをまじえながら、ナマの歌声で構成する歌謡番組。

一回目は、ジャズボーカルのスタンダードナンバーを特集しておくる。曲目は、「アイ・ゴット・リズム」、「ユール・ネバー・ウォーク・アロン」、「マイ・ファニー・バレンタイン」ほか。

村山槐多詩劇集
FM・夜11・35

十二回連続で村山槐多の作品をきく。

デカダンスの画家・村山槐多は、一九一九年に二十四歳の若さで没した。

絵と同じモチーフである「悪魔の舌」とか「魔猿伝」とか名づけられた彼の作品、二年がかりで想を練った大作「酒呑童子」などから、詩人としての村山槐多の特色を紹介する。

◆朗読

日ごろのご愛顧を厚くお礼申し上げます

新しい高屈折ガラスで実現した強度近視用高級レンズ

度の強さがめだたない
イメージアップの
新しいレンズです。
ニコンレンズポインタール ハイパワー

福島県眼科医会推奨店
メガネの松本
いわき市平字二町目　TEL・㉔3851

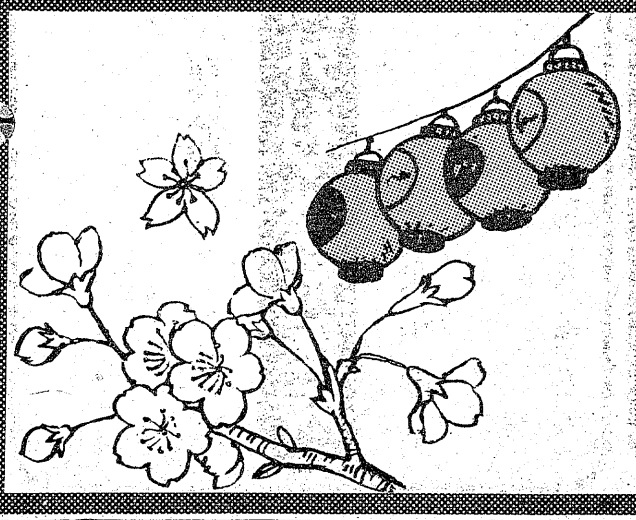

桜まつり
ただ今開催中！
連日盛況

＊ショータイム　PM8：50・10：25
＊サービスタイム　PM8：00まで
時間制はありません
〈営業時間〉PM6：00〜11：00

キャバレー
フラワー
平・田町　☎㉓9400〜1

いわき民報 創刊30

いわき酪農業協同組合

組合長理事　蛭田　馨
外役職員一同

いわき市好間町中好間字中川原一九
電㊱二五七〇

平料飲株式会社

取締役社長　金子　松男
専務取締役　長谷川　直江
同　高崎　三良
同　小鍛冶　永助

平市民会館食堂　74―八六〇〇
いわき産業会館食堂　23―九四四七
本庁舎食堂　23―四九三〇
文化センター食堂　21―一〇七二

いわき浄化槽管理協会

会長　若松　荘平
副会長　岡　光明
専務理事　根本　茂

事務局　いわき市平字梅本一五（平保健所内）
電㉒四一一一　内線五〇七
管理部　いわき市平上荒川字安草四七
電㉓二二八〇

平飲食業会　社交部会

部会長　長谷川　直江
副部会長　木田　昌平
同　馬上　公一
同　渡辺　力夫
会計　丹野　邦男
相談役　阿部　嘉央

51年秋Openを
めざして
芝張り快調!

常磐湯本カントリー倶楽部
自然との調和を創造する　新日本総業株式会社
本社＝東京都田無市本町1-7-16（寿ビル8F）
☎(0424)65-6565(代)
いわき営業所＝いわき市平字南町60（勇屋ビル1F）
☎(0246)74-8611

●総合印刷のコンサルタント
㊥イガリ印刷
猪狩定芳
外社員一同
いわき市平字下川原65の2
☎0246㉑1131代

総合管材器機卸商
協和管機株式会社
取締役社長　中根　栄
いわき市平塩字古川70－1
TEL・㉓1433－5・㉔2693

医療法人
福島アフターケアー協会
大河内病院
院長　大河内　一郎
副院長　岡村　哲夫

整形外科
鴇田　征夫
外科・食道科
胃腸科・一般外科
西間木　秀雄
内科循環器科
岡村　哲夫
麻酔科
西間木　秀雄

いわき市内郷御厩町折返21
TEL・26－2588代

輸入洋酒とワイン
酒有連チェーン加盟店
まのめ酒店
平・田町25　電22―1211

●診療科目
外科・整形外科・理学診療科
長谷川外科・整形医院
院長　長谷川　国男
いわき市平字五色町七八　電㉔五六九一

創刊当時からの「師」

いわき市平字古鍛冶町18　田子　泰作さん

私がいわき民報を送ってもらうようにお願いしたのは昭和四十四年だったと思います。私は現在の原町市の在方出身でありますが、当時こちらには商業学校がなかったので、昭和二年四月に町立平商業学校に入学しました。昭和初期のあの不況のどん底の中で、五年間平町に少年時代を送らせて頂いたが、それは青春の夢多き華やかな学生生活でありました。当時の平の人口は二万八千人。平商を出て進学、就職や兵役を経て、昭和二十一年復員と同時に原町市でささやかな薬器店を経営するようになってから、自分が生活することが精一杯で無我夢中で働きましたが、最近いくらか余裕が出てきてから、何となく平が恋しくなり、郷土の体育史を調査したり、研究している私にとっては「いわき民報」は創刊時からのまたと無い「師」でもあり、そして発表の場でもある。

まず第一に、切り抜いてスクラップとして活用している。

本文の記事はもちろん写真、そしてスポーツの記録などは毎朝切り抜いて部門別に整理して後日のためにとっておく。これが楽しみの一つでもある。

高木稲水先生の言語学や、志賀伝吉氏の元文義民、斎藤伊知郎氏の懐郷無限などは参考になっている。最近では、旧満州国などは、卒業生にゲキを飛ばして歓迎の準備をしている次第である。

第二に、つたない私の研究発表の機会とさせてもらっている。

先ごろ、いわき市史の文化編に「体育とスポーツ」の執筆を依頼されたが、兵式体操つまり学校教練は現在余り詳しく書けないので困っていた時、社の中根整理部長がこれは貴重な研究調査だから、と、本社の者に精選されて十回ほど連続発表になった。

そしたら、満州帰りの方や平三森芳重旧伍長などからおほめの言葉を頂いたりした。

また一昨年秋、過去五十年間の教育生活の効果をまとめた「師道未だ廃れず」を小学校（尋常科）、大学（夜間）、中等学校（高女）と三回（十八日間）程にわたって発表したが、植田高女の卒業生や市会議員の方々からも手紙や電話で激励されて恐縮している。

昨年末「正月行事」についての紙上対談がのっていたので、私の保健体育と正月行事や信仰行事について論文の一部を投稿発表したが、小名浜や山間部の方々から大きな反響があって新聞紙の偉大さを知った。

第三に意見の公開の場としている。

世間にものを言ったり、ある事件の感想を述べたり、また教育上参考に供することなどを具用する時、いつも紙上を利用させてもらっている。古い話だが、本紙創刊のころ、石城国総合運動場の必要性を述べたり、八幡小路の道路舗装を早くと市役所に呼びかけたり、国鉄や公社などに苦情を申し出たりしている。

また昭和四十七年春、プロスポーツについて二回ほど私見を紙上に発表したが、学生も一般の方々もよく読んでくれているようである。

このように私はいわき唯一のローカル紙いわき民報を生活上大いに活用している。また広告や案内なども大いに利用している。

（いわき短大勤務・電(74)七七三九）

第2の故郷　知る唯一の媒体

原町市栄町三丁目一六　高野　巌さん

私がいわき民報を送ってもらうようにお願いしたのは昭和四十四年だったと思います。私は現在の原町市の在方出身でありますが、当時こちらには商業学校がなかったので、昭和二年四月に町立平商業学校に入学しました。昭和初期のあの不況のどん底の中で、五年間平町に少年時代を送らせて頂いたが、それは青春の夢多き華やかな学生生活でありました。当時の平の人口は二万八千人。平商を出て進学、就職や兵役を経て、昭和二十一年復員と同時に原町市でささやかな薬器店を経営するようになってから、自分が生活することが精一杯で無我夢中で働きましたが、最近いくらか余裕が出てきてから、何となく平が恋しくなり、いわき民報でも読んで平の空気にふれてみようと思ったのであります。ことに私は、親友の星島治三郎君の世話で、家内を材木町の木村浩氏の長女を嫁るという縁もあり、また平商時代の友人、先輩後輩が多く、ロータリークラブの朋友も出来て、何となく平が自分の故郷のような気がして、いわき民報をその郷土の媒体として取りあげたというものであります。私はいわき民報が来ると一番先に死亡広告をみます。親類、友人、知己などたくさんあっても、ふだんは用事のあるときだけの交際で、急な情報は流れてきませんので、これには大いに助かっています。お陰で私はいわき方面の義理は欠かしたことがありません。それから私は一ページに戻って行政面をみます。私も原町商工会議所の役員をやっていますので、原町市と比較してみることが出来て、大いに役立っています。それから「いわき抄」「100貨店」をみて「くらし随筆」を読む。これがいわき民報をみる私の順序です。いわき抄は柔らかな文章で、読者を刺激しないところがいい。たんたんとした調子で、表現もすばらしい、落ちもいい。100貨店の小野龍人氏の博愛には恐れ入っている。これは非常に勉強させられます。それよりも何よりも、私は「くらし随筆」が大好き。さまざまな人々があのわずかな紙面で健筆をふるっている。その一つ一つがまさに珠玉のエッセーといってよい。私は記憶力が弱いので、新聞や雑誌や本のなかから自分に必要なものは大学ノートに書き写しておきます。この方がスクラップより記憶に残るからであります。今ではこういうノートが私は数十冊持っていますが、この稿を書くため四十七年ごろのノートを開いて見ました。自分の印象に残るものを二、三挙げてみます。

四十六年六月十一日の「これからの企業はプロ野球の球団なみによい選手をあつめ、よい監督のもとにぐんぐん成績をあげなくてはならない」という話。四十七年二月十九日の日常の五心という話。四十七年四月十九日の根本宮子さんの「出会いをたいせつに」という投稿。四十七年五月二十日の斎藤伊知郎氏の「山登りにはルールがない、自分勝手に登るから事故がある」という話、四十七年九月十四日の高木稲水氏の敬老の日の話。四十九年十月三日の山野辺孝雄氏の結婚生活の話や五十年十一月十四日の安藤市助氏の「忘れられない祝辞」など、私は結婚式の祝辞を頼まれたときに引用させてもらっています。最近のノートからは、五十年八月二十六日の座右の銘と社長は面白がった。永崎亮賢氏の五十年九月二十九日の「理解」や十一月二十七日の「死」という話。五十年十一月二十五日の潮どきの話、五十一年二月二十六日の加藤武久氏のメモの話など参考になる。平商連の佐川賢氏を学究派のヌーベルバーグと評した「人」には感心させられた。どのノートを開いてもいわき民報から転記した文がいくらでも出てきます。

私はいわき民報は、楽しい読みものが多いので必ず読みます。家内は新聞を読んでいる時間がないので、私がいわき民報の記事をいろいろ話します。夫婦間に共通の話題があるということはいいことです。それが支えとなって今日まで大した支障もなく、夫婦生活ができたのかも知れません。いわき民報に感謝します。

（楽器商・電〇二四四（二）三一五八）

いわき民報を私は暮らしの中でこう活用している

①

死亡広告は必ず見る

いわき市三和町合戸字駅四五ノ一　合津　恒雄さん

私の地域は市の中心より遠いので夕刊は翌朝配達されるが、それでもいわき市内の一日一日のあり方を知るべく購読をつづけております。まず第一に市政の動勢を知ります。次に死亡広告に目をとおし知人や有名人の死をいたみ冥福を祈り、もろもろの行事やいわき地方の歴史と民俗も知ることが出来て有り難いです。案内広告欄では市内地価の変動を、あすの運勢も楽しみの一つ人生の忠告と思い一日一日を深長に暮らすことに役立てております。民報柳壇や読者の声では自己の主張を述べ、他人の声や作品も拝読出来ることは人生の光明なりと六年前公務員退職以来、暮らしの中で活用しております。

（農業）

30周年記念特集

いわき民報 30創刊

はりきり一年生！

ご入学おめでとうございます。

いよいよきょうから一年生！
お子さまのはりきりぶりは
いかがですか。
その〝いっしょうけんめいな
ごころざし〟を
松月堂のお菓子であたたかく
つつんであげてください。

松月最中
500円（6コ入）
750円（9コ入）　1,000円（12コ入）
1,500円（18コ入）　2,000円（24コ入）

白水
500円（6コ入）
750円（9コ入）　1,000円（12コ入）
1,500円（18コ入）　2,000円（24コ入）

平餅
1,000円（16コ入）
1,500円（24コ入）　2,000円（32コ入）

カステラ
700円　1,000円
1,400円　1,700円　2,000円

●ブランデーが香るスウィートな味
シェリブラン®
600円（10コ入）　1,000円（16コ入）　1,200円（20コ入）　2,000円（32コ入）

お菓子とレストラン
松月堂
本店／いわき市平銀座店☎平(23)—1551
平駅ビル店・大黒屋店・イトーヨーカドー店・小名浜店・植田店・植田S°C店・湯本店・郡山うすい店

いわきの獅子舞

② 三和町合戸の御塚神社

30周年記念特集

三和町合戸の御塚神社の、旧七月三十日から三日間の祭りに行われたが、今は旧八月十一日を前後とする、日曜に行われている。

前獅子・後獅子・雌獅子の子供獅子である。

出庭・花吸い・弓の舞・狂い（よっちごっちともいう）・せり合い（かがとっかえしともいう）・長唄散らしの六種目がある。

長唄散らしには、十二曲の歌が付いている。

獅子は桐と菊の紋を染め抜いた前垂れをかけ、しばかまをはき、白足袋にわらじばき、白に赤いくまどりをした手甲に、麻布の襦袢を着る。襦袢の背には、桐の紋を白抜きにしてある。

道具は、ぼんでん・四ツ花・ササラ（サッコスリといっている）があり、じじ面・ばば面・オカメ・ケンサイが出る。

ケンサイは他での猿若をいっている。このケンサイは、ペロンコツと呼ぶ男根を持っている。

小太鼓を腰につけるが、じゃんがら念仏の時の太鼓を小さくしたような太鼓で、かっこと呼ぶ太鼓である。

舞のはじめに、幣の舞という、めん獅子が、幣束を一本捧げての舞がある。

出庭（では）の舞は、花吸い・弓の舞というように、各曲を舞う時の前に行うもので、全曲を行うことを本庭という。

各曲のことは一庭と呼んで、本庭を舞うのは、宿・御塚神社・密蔵院・湯殿山・諏訪神社・赤井岳入り口などである。

竹筒をそいで、鋸歯状にきざみを入れ、それへ割り竹をすりつけて、ざらざら音を出す。サッコスリともササラともいうが、竹筒は美しく花で飾る。これが上永井にゆくと、飾りはもっと豪華になるが、割り竹は形ばかりになって、竹筒のなかに隠れているが、それでもササラと呼んでいる。

（次回は7日掲載）

しゃくなげ

HOYA SUNシリーズ！　活動的な現代人にオシャレをプラス

いわき民報 3周年創刊

まぶしさ平気
SUNDRIVE
サイドライブ
太陽光とヘッドライトから目をまもります。もちろん目に有害な紫外線はカット、ドライバーに最適。
レンズ1組 14,000円

光の装い
SUNGOLD
サンゴールド
淡いローズ色からブラウニッシュローズに着色。目もとを美しくみせるファッショナブルなレンズ。
レンズ1組 24,000円

目にやすらぎ
SUNBROWN
サンブラウン
室内ではクリアー。太陽光によりブラウンに着色。
レンズ1組 10,000円

行動派に
SUNGRAY
サングレー
室内ではクリアー。太陽光でニュートラルグレーに着色。
レンズ1組 10,000円

4階　眼鏡売場
目に愛を……
IRIS OPTICAL アイリスメガネ
TEL 23－1111(代) 内線223

大黒屋は心と心のふれあいを大切にします
大黒屋

しゃくなげ

これが問題の場面だ！
いわき民報 3周年創刊
●これは去年の2月18日に起きた、気も遠くなるような惨事！　絶叫する家族の目の前で、ひとりの男が突然、数匹のライオンに喰い殺される！すべては事実である！

地上最後の残酷
ゴルゴ・ハーティング
長篇ドキュメント《カラー作品》日本語解説版　監督アントニオ・クリマーティ●マリオ・モッラ

日本列島を喰いちぎる超残酷がやって来た！

〈同時上映〉
脱出なるか—出口のない砂漠に唸る200馬力のポルシェ・エンジン——
大胆にもヘリに挑んでサンドバギーが空を飛ぶ！
監督　ファード・セバスチャン　ババリー・セバスチャン

カラー作品
暴走！バギーチェイス
ロジャー・デイビス●トリシア・センベラ

20世紀フランス文学の頂点に花開いた文芸名作、華麗なる映像！
O嬢の物語
カラー作品　コリンヌ・クレリー
5月1日封切り

前売券発売中！
胸せまる愛の語らい…2大スターの魅力で贈る香り高い感動の文芸名作!!
逢いびき
カラー作品
ソフィア・ローレン●リチャード・バートン

絶賛上映中!!30日まで　ひかり座

第2回 住宅展

■日時 4月9日～15日 午前10時～午後6時　■場所 いわき市文化センター3F

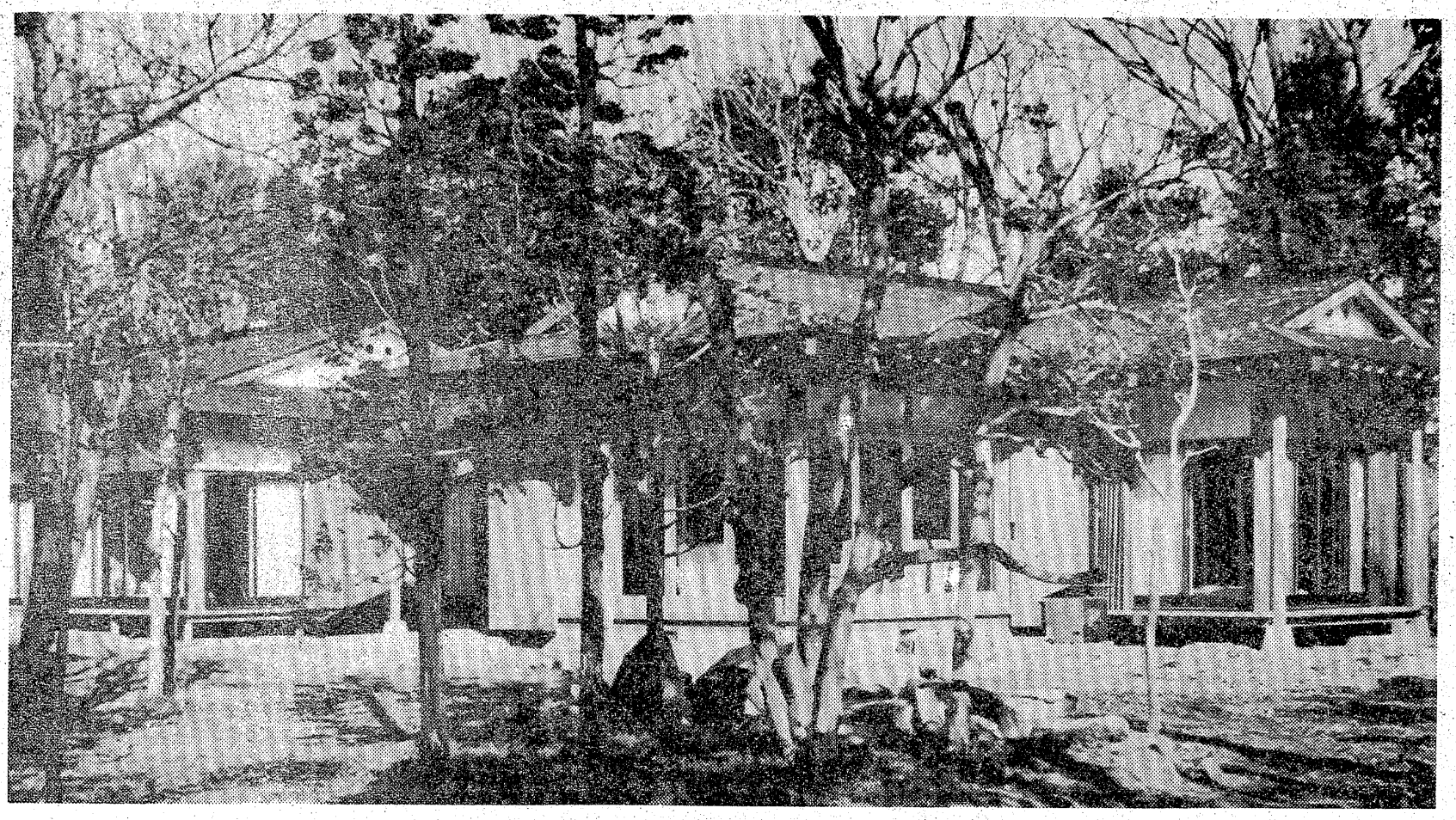

■より良い住宅づくりのために

残念ながら世間には工務店に対する不信の念がきわめて強い　いくつかの例を挙げてみよう

「注文はしたが　何ができ上がるかよく分からず　不安だ」「契約の工期が守られない」「職人の仕事振りが怠惰でおざなりだ　不真腐れた感じが強い」「手抜きごまかしが心配だ」「お茶菓子の手配等に気を遣う」「頼んだことが現場に伝わっていない」「責任の所在が不明確だ」「わけの分からない別途工事を請求された」「いくら電話をしても直しに来てくれない」等々である　これではお話にならない　商行為以前の問題である　建築主が怒り　工務店が不信感を持たれるのは当然であろう　工事中の茶菓の慣習についても　いまどき工場でも事務所でも定期的に茶菓を準備しなければ気持ち良く仕事をしてもらえない職場などはどこにもないし　祝儀や茶菓に対する配慮いかんによって仕事が左右されると思われているようでは工務店の近代化も　建築職人の社会的地位の向上も程遠いのである

ところでこの不信感について　私どもにも別の角度からいささかの反論がある　昔から「安物買いの銭失い」　あるいは「骨董に掘り出し物なし」といわれている　安物買いは結局は損な買い物でしかない　掘り出し物をねらってにせ物をつかまされるのである　工務店不信には　これらが混線したまま増幅され　工務店の実情と誤認されている点が少なくない　これはまじめに仕事をしている工務店にとっては　実は大変迷惑なことである

例示した様な不謹慎な事例がまかり通っていることが事実であると同様に　これに該当しない工務店が少なからず現存することも事実である　前述の不信感が前提となって　建築主と工務店の間に　場合によってはさらにこれに設計者も加わって　相互不信を誘発し好ましからぬふん囲気のもとで　辛うじて工事を進めているに過ぎないと思われる事例も少なくない

俗に建築主は良い住宅を得るためには　現場をこまめに見回って　工務店の手抜き　ごまかしを防ぐべきであるといわれている　あるいは　手抜きごまかしを防ぐために　設計者に依頼して施工者を監視　監督してもらうことが　さも良策であるかのようにいわれている　住宅雑誌を見ても　設計者の中にも「設計そのものよりも　業者の見積もりをチェックしたり　工事を監理して手抜き　ごまかしを防ぐことによって　建築主の利益に貢献することを特に心掛けている」など　本来の使命を忘れ　得々として番頭論を披露している人が少なくない　このような考え方　あるいは方法で良い住宅を求めることができるだろうか

いわれのない不信感を前提に　余分な監視監督を強化しても　決して良い住宅が生まれるはずはないのである　むしろまともな工務店　あるいは建築職人を腐らせ　投げやりな気持ちにさせるだけであろう　建築主にとっては　なんらその利益を擁護することのない工務店にとっては　少しもその仕事を良くし社会的地位を高めることに貢献しない　困った風潮といわざるを得ない　この是正もまた重要な課題である　そのために私どもは何をどうすべきだろうか　自らの姿勢を正し　自らの義務を誠実に履行することによって　まず自己の側の原因を除去する　そして実績と信頼の基盤の上に立って　あらためて本来のあるべき姿を世に問い直し　相互不信にもとづく悪循環を断ち切るべきであろう

主催 **いわき住宅研究会**　事務局 いわき市好間町下好間字鬼越 ☎36－3322

住宅建築の近代化合理化にとり組む工務店グループ

平 渡辺住宅工業	平 二郎工務店	小名浜 作山工務店	植田 丹谷建設
平 志賀工務店	平 平工務店	小名浜 金成工務店	内郷 馬場工務店
平 矢吹工務店	小名浜 川名工務店	小名浜 佐藤建築	内郷 アツシ建設株式会社
平 長瀬工務店	小名浜 丸繁工務店	常磐 阿部組	小川 鈴木工務店
平 浅野工務店	小名浜 高取工務店	久之浜 白土設計事務所	泉 大友ニューホーム
平 矢内秀幸建築設計室	小名浜 高橋直美		

〈順不同〉

新いわき風土記 ⑭

各地に残る化石伝説

高久 おな石婆さん

高久の千五穴と呼ばれる横穴群の近くに、船漕山というのがあって、その頂上に老婆の形をした石が海の方を向いて立っている。この石を土地の人々は〝おな石婆さん〟と呼んでいる。

昔、松川興作という人が漁に出たまま、難船したものか帰って来ない。妻はこれを悲しんで、毎日船漕山の頂上に登って、沖をながめながら、泣き泣きこんな唄を歌っていた。

♪…沖で見ゆるは誰が船だ　松川よさが舟だもし…♪

それでも、興作はついに帰って来なかった。

女は風に吹かれ、雨に打たれて沖を見つめたまま、石になってしまったという。この石を鎌などで突きさしたりすると、今でも血が出るともいわれている。石になったのだという話にもなっている。

遠野 鶴石

女は妻ではなく、興作は息子だったという人もあり、山を〝おな石山〟とも呼んでいる。

さらに、伝説はいろいろで、昔、大津波があった時、老婆が山の上にうち上げられて、そのまま石になったのだという話にもなっている。

ここから遠く見えるところで、片帆というところがあるが、興作の舟が見えたところを名付けたなどともいわれている。

○

遠野町入遠野鶴石山に大きな石がある。この石は昔、鶴子という女が、山に入って深い霧で迷ってしまい、飢えと疲れとで倒れてしまい、そのまま石になったのだといわれている。

酒買いに来た少女の化身蛇骨石

草野北神谷の古市民の氏神は、古賀明神といっているが、昔栗毛の馬に乗って、日中の九ツ時（十二時）にやって来て、ここにまつられたということから、このあたりを日中といっているが、祠の下には乗って来た栗毛の馬が石になったのだといわれる石がある。

神馬石といわれている。

○

植田町の石塚にある石を、〝蛇骨石〟と呼んでいるが、この石は何か知らないにおいがするというのである。

昔、山田に酒屋があった。この酒屋に毎日酒を買いに来る少女があったが、主人がどうもおかしいところがあると思って、いろいろ聞いても、所も名前もいわない。そこで家の者に後をつけさせて見ると、高倉山の麓を通り、江畑字蛇沢に来たら姿が見えなくなってしまった。不思議だと思ってあたりをあちこち探していたが、大きな蛇のいるのに出会った。

それから少女は酒を買いに来なくなってしまったが、そのあたりで、その後も時々その蛇を見かけるので、捨てても置けないということになり、猟師を集め、江畑中の人々で蛇退治をすることになった。そして、傷を負わせただけで退治はできなかったが、夜になると石塚の岩間の海に来て、潮水を浴びて傷を治そうとしたがついに治らず、この石塚で死んでそのまま石になってしまった。それでにおいがするのだといっている。

宗任の涙石や亀石なども…

いわき市内ではないが、隣の茨城県平潟には、鮑とりに行った人が、海の中で石になってしまったといわれる石がある。その人は勘五郎という人だったので、〝かんごろ石〟と呼んでいるそうである。

川部の五力関には二丈四方もある大きな石がある。この石は亀だったのが石になってしまったのだということで、〝亀石〟と呼んでいる。

○

源義家が詠んだという『吹く風を勿来の関と思へども道もせに散る山桜かな』の歌で有名な勿来の関だが、ここへさしかかってこの歌を詠み、ふとふりかえると宗任が泣いている。どうしたのだと聞くと、今の心優しい歌で、はるか故郷の事がなつかしくなってたまらなくなりましたといいながら、宗任の流した涙が固まって、石になったのだといわれる〝宗任の涙石〟が、関の小道に残っているという。

○

これは今から二百年ばかり前のことだというが、植田の山田町大津のあたりの法念沼に、とてつもない大亀が現れたのを、弓の達者な者がこの亀を射った。

仁井田の鮫川に大きな岩がでっぱっているが、この岩は、この亀が石になったものだという。

持ち帰るとたたる？

波立海岸の石や永崎のヘソ石

八茎鉱山の奥で、四倉町と小川町の境に猫鳴山と呼んでいるところがある。その頂上のあたりに、〝猫石〟と呼ばれている大きな石がある。

昔、磐城判官の娘が戦破れて落ちのびようとしてここまで来たが、御殿で飼っていた猫もいっしょに連れていたが、これより先までは連れてゆくことが出来なくなって、捨てていった。猫は鳴きながら、ついに石になってしまったというのである。

○

こんな風に、人や動物が何かの拍子で、石になってしまったという話は各地にあるが、これらを『化石伝説』といっている。

そうかと思うと、石がもとのところへ帰りたいといったりする話もある。これらを石の移動伝説といっているが、江名町永崎海岸のヘソ石は、人のヘソの形に似ているので名付けられたという。昔のことだが、この石を穴から取り出したら暴風になったので、驚いてもとに返したという話もある。

また、この石が見えなくなると嵐が来るというので、そういう時は赤飯などを供え、無事を祈るとこころへ帰りたいということである。

石を戻したらおさまって…

ある時、房州から来た船がこの石を持っていってしまった。ところが、疫病が流行して大騒ぎになったそうである。占ってみたら、〝俺は永崎のヘソ石だ。永崎へ返さればますます病気をはやらせる〟ということなので、急いでもとのところへ返したというのである。

○

久之浜海岸の波立薬師堂の周辺は、観光地となってにぎわっているが、この浜は小石が寄っているのでも有名である。近ごろは、この小石がどこかへ流れて行って、国道が波に洗われる始末で、沖へ波除けをつくる大工事を行っている。

この小石を他へ持って行くと、〝帰りたい〟といって泣くのだそうであり、それでも返さないと、いつか独りでもとの波立へ返ってしまうというのである。

ある人がこの小石を持ち帰って庭に築山をつくったら、その後病気になり、医者にかかっても治らないので占ってみると、波立の石をもとに返せば治るといわれたので、そうしたらよくなったそうである。

帰りたいと泣く石

磐崎の白鳥に大変見事な石があって、時の内藤候の目にとまり、庭石として差し出せというので、御殿の庭へ運んで行った。ところが、この石が夜になると〝もとのところへ帰りたい、帰りたい〟というのだそうである。

それが殿様と奥方にだけ聞こえるのだという。殿様も困って、もとのところへ返してやったという事で、今もこの石は残っているそうである。

石が成長したり、子を産んだり、足跡がついているとか、手型がついているといったり、いろいろと石にも伝説は多いものである。

文　日本民俗学会会員　和田　文夫
絵　四倉高校教諭　吉田　和春
（題字・石川　薫）

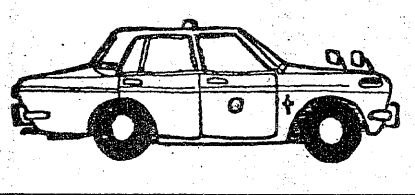
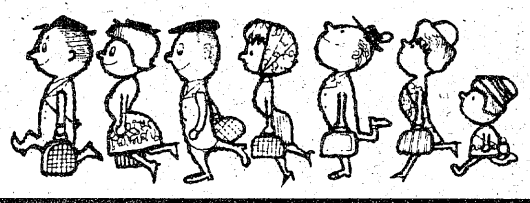
お電話1本！
いわき市平 ☎(23)2343（フミヨサン）代表
松ケ岡営業所 ☎(74)3410
神谷営業所 ☎(34)3214
安心して乗れる
みなさまの
常交タクシー

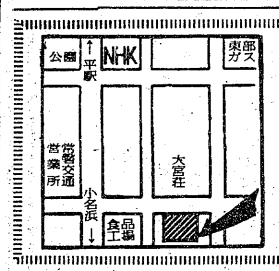

入院随時
井苅整形外科神経科外科医院
院長　井苅義憲
いわき市平字下の町（常磐交通第1営業所東）電㉔2566

胃腸科 内科 柴崎医院(36)4555
■院長　柴崎一彌　■いわき市好間町下好間字鬼越101

建築設計・監理
矢内秀幸建築設計室
いわき市平北白土字愛谷町一〇四―一
☎0246(23)2105

金融
サラリーマンの方歓迎
自営者・つなぎ資金に
大口・小口資金融資
・どなたでもお気軽にご相談下さい
共和商会
小名浜二小前／五四二二五二

佐藤産婦人科医院
入院応需
いわき市平字小太郎町（NHKうら）電㉗二七二五
院長　佐藤稔

精神科・神経科・内科
医療法人
長橋病院
院長　鈴木将夫
いわき市内郷御厩町　電㉖三五二六代

▷眼科◁
安田医院
院長　安田　庄三郎
いわき市平字紺屋町8
電74―3225
（松ケ岡公園下見当）

■入院設備あります
吉田直政整形外科
いわき市平・仲間町　電23―6343
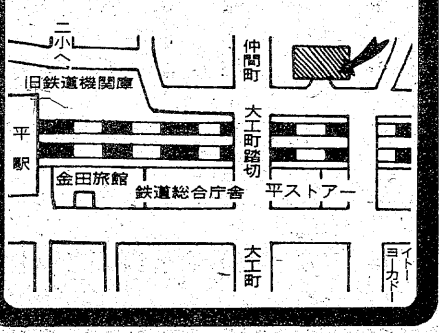

大量死魚 藤原川のミステリー

原因不明、だが〝釣るな〟

公害センター 有害物質検出できず

魚を殺したのはダレだ――三十日朝発生した数万匹に及ぶ藤原川の魚類大量へい死事件を調べている県・いわき市公害対策センターは三日、これまでの調査結果をまとめ、「疑わしい化学工場はつかめたものの、死魚からは死因と思われる物質が検出されなかった」としてまたも原因不明の結論を下した。

同センターが原因不明とした理由は、①サンプリングした魚と水からは有害物質が検出されなかった②藤原川へ排出している十五工場を立ち入り調査したが異常は見られなかった――の二点で、トモエ化学工業いわき工場の立ち入り調査では三十日午前六時から同八時四十分までの二時間四十分にわたり、排ガス洗浄水PH調整槽のPH値が三・七五～六・四（許容基準五・八～八・六）を記録、同槽の排出水が総合排水口に流入するため水質汚濁防止法違反の恐れがあることがわかったが、同市常磐西郷地内の万年橋下で一万㍑の水で希釈されることからへい死とは結びつかなかったとしている。

さらに、同川の底質調査では有機合成薬品工業の排出口下から総シアン一七・三PPMが検出されたが、溶出試験ではシアンを検出できず、これも関連づけられなかったといっている。

このような分析結果から原因が判明できなかったとしたもので、今回のへい死はいわばミステリックな異常事件ということになる。

同センターではこれらのほかに、①水量が多かった②雨が降って川が濁っていた③死魚発見から検体分析まで時間的なズレがあった――などを解明できなかった〝副因〟にあげている。

島貫所長は、今後、環境保全の意味から各工場の排水口などにそれなりの設備をするよう行政指導していく一方、藤原川の河川濃度などを調べるため常時監視できる設備を整えたいとしているが、過去数回にわたって発生したへい死事件はいずれも原因がわからずじまいだったことから、センターの機能を含め、今後どのような行政指導をし、対策を立てるのか懸念されるところだ。

一方、市公害対策課は三日、藤原川の万年橋（常磐）および島、二ツ、芳川橋付近約五㌔の間に立て札八本を立て、釣り人や近くの住民に魚類を食べたり、捕獲しないよう訴えた。

◇メモ　同川の魚類へい死事件は四十六年八回など記録にあるだけでこれまでに十数回。死魚の数は推定延べ約五～十万匹というのが関係者の常識になっている。同年十一月十一日の大量へい死事件以後は、今回までほぼ四年三カ月にわたりこれといった事故はなかった。同事件の場合、市公害防止条例第十五条に基づく初の工場立ち入り調査を行った結果、上流の二事業所（常磐地区）から流されていたシアンが「間接的な原因」という見解が引き出された。このように、同川のへい死事件は農薬投棄や異常高温による酸欠といった特異な例を除くほとんどが状況的にも工場排水によるものとされている。

【立て札の文字を書く公害課職員】

市民需要に応え舗装

観光地化する林道工事

県いわき林業事務所は林道の舗装化を進めているが、五十一年度は常磐藤原町の大石線延長六百五十㍍、内郷高野町の折松線同八百六十㍍を舗装することに決まり、近く工事に取り掛かる。

特に折松線は内郷高野町から三大朗神の山すそを通り山越えして遠野に抜ける延長約九㌔の林道で、林業関係者が林産物の搬送に使用しているほか、行楽シーズンになるとレジャー客がマイカーで訪れるため、観光道路としての役割も果たしている。このため市民の間から早期舗装を望む声が盛り上がっていたのが、ようやく実現することになった。

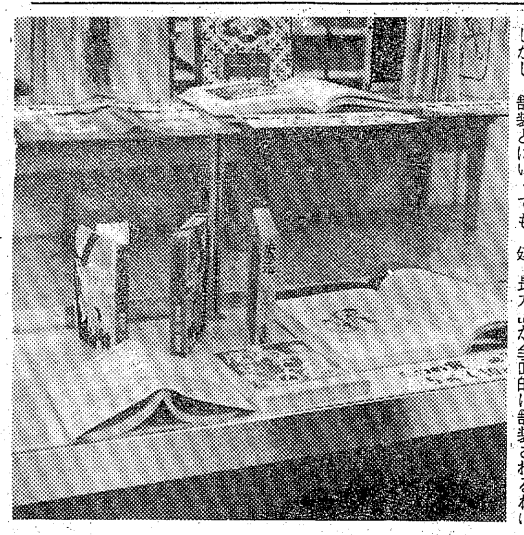

しかし、舗装とはいっても、延長九㌔が全面的に舗装されるわけではなく、今年は内郷高野地区の八百六十㍍で、来年三月までには完成する。

来年以降も引き続き舗装工事を進めていくので、将来は全面的に舗装される。

宮沢賢治の「風の又三郎」など

初版本の復刻版を展示

○…宮沢賢治の「風の又三郎」など、昔懐かしい童話や童謡集の初版本の復刻版が二日から五月七日まで、市立中央図書館に展示されている。

○…さし絵や紙質、旧かな遣いなどすべて当時のまま。大正八年に出版された北原白秋の絵入り童謡集「トンボの眼玉」や、昭和十年の坪田譲治童話集「魔法」など合わせて三十三冊。

○…当時の愛読者にとって、手に取って読み返してみたくなるような懐かしいものばかり。子供連れの母親が一緒に展示ケースをのぞき込み、子供に説明するなどほほ笑ましい光景も見られた。

○…同図書館では展示したあと、この復刻版を児童図書館に移し、子供達に読んでもらうことにしている。

【当時の装丁そのままの童話、童謡集の復刻版】

オムツ360枚を集めて贈る

久之浜漁協婦人部

いわき市久之浜漁協婦人部の高木アイ部長ら三人は三日午前、奉仕銀行いわき支店を訪れ「福祉施設へ送って」と、オムツ三百六十四枚を預託した。

これは昨年度の同婦人部の事業のひとつ〝オムツ一枚運動〟として百五人の会員が、家事や魚市場での仕事の合間に、せっせと縫い上げたもの。

同銀行では早速、市内の福祉施設に配ることにしている。

【贈られた善意のオムツの山】

へイさん

8643　中島安男

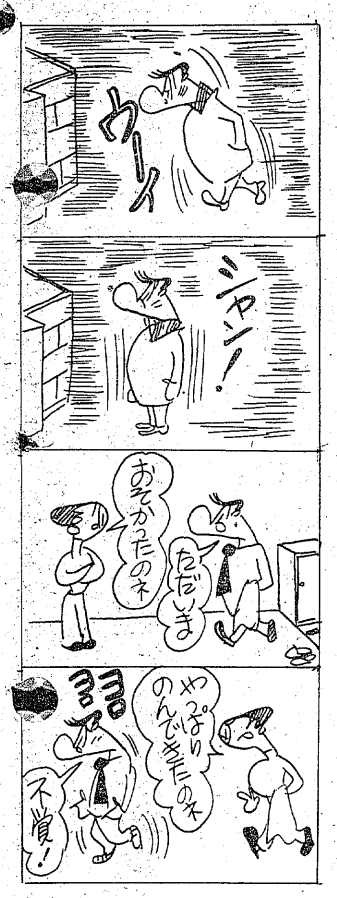

くらし随筆

運転の合格率

教習所の教師の話では、運転免許の合格率の高い順番は、統計的に一番が四十代の女性、二番目は男子高校生、三番目は青年男子、四番目は中年男子、五番目は女子高校生、六番目が若い娘だそうである。

◇

まず一番合格率の高い四十代の女性であるが、さすがにガッチリしており、ものごとにかける執念は他の年代層とは比較にならない。何とかしてガメツク予算の枠内で取得しなければと必死である。従って進歩も早いし、合格率も高くなる理屈である。四十女の根性が高い合格率をもたらしたというべきか。

二番目の男子高校生は運動神経バツグンということで進歩は早く、三番目の青年男子もわずかの差で高校男子を追う。問題は四番目の中年男子である。これはよほどの覚悟と必要があってのことで、面白半分で通う者はいない。従って受講態度は真剣であり必死だそうである。

五番目の高校女子。これは教える側にとっては難物、極めて扱いにくい。もともと人所の動機が「友達が行くから私も行く」という流行型で、主体性がないから態度に熱心さがない。ちょっと叱るとすぐ泣くし、平気でやめていく。ドン尻は若い娘さんも似たりよったりという。

◇

以上総合すると、年代別、男女別にそれぞれ特色があって興味深いが、やはり「執念」こそ合格への早道であろうか。

林　秀夫（日鉄八茎総務課長・四倉）

ゴルフシーズン来る
◆打ち放だい　AM9：00～PM4：00
…¥1,000（ただし日曜・祝日を除く）
◆第五回谷川瀬ゴルフガーデン杯コンペ
4月25日　於　いわきゴルフクラブ
◆ゴルフ教室
コーチ：前田アシスタントプロ
コーチ日：毎週金曜・土曜
PM6：30～PM8：30
コーチ料：無料
《鹿島街道沿い》
谷川瀬ゴルフガーデン
いわき市平谷川瀬字堂ノ入54
☎(0246)21－1321

ちゆ屋
月～金
平字南町　電74－9191

季節の味とまごころを盛りこんだ
今週の味自慢
かき釜めし
釜めし
平駅前・電話二三・七一九〇
正午から午後11時まで
※第2・第4月曜日＝定休日

寿
●三ツ盛　¥900より
●五ツ盛　¥1,250より
●カステラ　¥900より
和洋菓子　すつの
旧柏屋平店
平大通り　TEL・74－6422

石川ミシン商会
▶家庭用・工業用◀
ブラザー・ジューキ・シンガー
☎（営業）74―3232
平・二町目
いわき文化服飾専門学校
洋裁科・ニッティング科
昼間部・夜間部
☎（学院）23―5913

水晶時計
リクォーツ
リコー時計
1秒運針型（アナログ式）25,800円から
発光ダイオード型（デジタル式）39,000円から
液晶型（デジタル式・超薄型）27,800円から
水晶時計の専門メーカー・リコー時計
時計・宝石・メガネ
オオヒラ
いわき市常磐湯本町吹谷90
TEL.（0246）42－2974

照島観光債権者、訴訟を延期

「オーナー探し再建」？

青木元社長が代行者に

売掛金約二千五百万円の未払い金問題解決から照島観光株式会社の協力会（小野義一会長・会員五十五人）は四日、同観光ホテルで総会を開き、「騒げば倒産する」と、訴訟は暫く延ばすことを決めた。

総会には小野会長ら約三十人の会員が自社の謄本や委任状、それに印鑑証明など訴訟のための必要書類をそれぞれ持ち寄って出席した。また、協力会の要請で、同観光会社の青木幹夫顧問も出席した。

協力会の話し合いを前に、青木顧問は「これまでの同会社の実情などをひと通り説明した。それによると、三月三十一日で切れる手形約三百万円を支払って倒産を防いだ。また社員は全員、辞めてしまっている。四月一日からは青木顧問が東京の本社（帝国観光、照島観光）から照島観光会社の全権を委任されたため、今後、代行（窓口）となり、同ホテルと昨年五月に工事を中止していたゴルフ場問題について、今後の運営に当たることになったと立場を明らかにした。

青木顧問は「私はあくまでも代行ということで、これから照島をバックアップしてくれるオーナーを見つけて再興させたい」として いるが、本題となっている売掛金未払いについては「再興まで最低二カ月はかかるため、もう少しなんとか待ってほしい」と訴えた。

このため協力会では、今、訴訟を起こしても取れるのはプールなどの営業権利ぐらいなもの、あるいは倒産に追い込み「とるものもとれない」という意見に達し、全員一致でしばらく静観、訴訟は延期することを決めた。

しかし、同観光会社は未納税金、ゴルフ場の未払い建設費、さらに地主への未払い借地料など合わせ十数億円といわれる膨大な負債をかかえているところから、債権者らは不安は隠せず、"騒げばつぶれて元も子もなくなる"という弱い立場に逆転してしまった格好。

【照島観光の債権者会議】

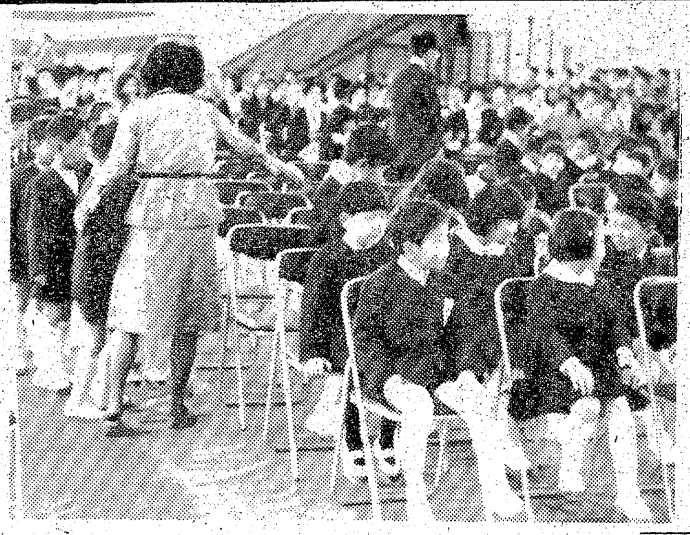

ひき逃げ、車置き去り

金髪女性連れの男　あす入園の幼児ケガ

春の全国交通安全運動初日の五日午前、いわき市平で幼児のひき逃げ事件が発生、犯人は車を放置したまま逃走した。警察では車の所有者などを手掛かりに捜査している。

同日午前十時五十分ごろ、同市平字新川町五四地内の市道で、近くの大工門脇満さん(三)の長男隆ちゃん(四)は普通乗用車（トヨタ・クラウンハードトップ）にはねられ、頭や顔に二週間のケガを負った。運転手はすぐ車から降りて"隆ちゃんの様子をうかがい「車を片付けてくる」と言い残し、立ち去った。

付近の人の通報で駆け付けたいわき中央署員が調べたところ、運転手の姿はなく、約三十㍍先の新川公園に車が乗り捨てられていた。このため同署ではひき逃げ事件とみて緊急配備をするとともにいわき東、南の隣接各署に手配、捜査している。

"目撃者や犯人の連れらしい女性を現場付近で拾ったハイヤー運転手の話などを総合すると、車は男が運転、助手席には髪を金色に染めた女性が乗っていた。男は年齢三十五、六歳ぐらいで長髪、茶系統のジャンパーを着ていた。犯人は相当あわてていたらしく、運転席のドアだけをロックし、車を放置したあと歩いて逃げた、と同署では見ている。

車内には同市常磐居住の男性の運転免許証が残されていたが、いまのところ犯人と結びつくかどうかはわかっていない。

現場は門脇さん宅のすぐ前で、隆ちゃんは病院に行く満さんの後を追い、駐車中の車のかげから横断しようとしてこの事故にあった。隆ちゃんは明日、近くの幼稚園に入園するところだった。

【ひき逃げ後、近くに乗り捨ててあった車】

茨城ナンバー

"仲よく遊べる子に"

きょう小・中校入学式

いわき市内百十小・中学校の入学式が五日、各校の体育館などで一斉に行われた。小学校七十校に新入学する児童は、昨年より六十人少ない五千三百五十八人。中学校四十校も四百二十一人少ない五千二百七十二人。

このうち、平一小（植田文夫校長）では、在校生の始業式のあと同日午前十時から、体育館で入学式を実施した。同校の新入生は百七十一人。父兄や在校生代表の六年生らが拍手で迎える中を、担任の先生に引率された新入生が入場。植田校長が「友達と仲よくでき、元気に遊べる子供になってほしい」と歓迎のあいさつを述べた。

このあと、新入生の父兄会や記念撮影を行ったが、児童達は新しく始まる学校生活に、期待に胸をふくらませていた。

一方、各中学校でも午後から入学式を実施、新入生の父兄会や中学生としての心構えなどオリエンテーションが行われた。

【拍手に迎えられて入場、キョトキョトする新入学児童＝平一小】

退職9校長に感謝状

昨年度で退職した元小・中学校校長に対する感謝状、記念品贈呈式が五日午前十時から、平市民会館第二会議室で開かれた。

いわき市内の退職校長は女性の柳沼美枝元赤井小校長を含む九人。石井六郎県いわき教育事務所長をはじめ、松本久市教育長、市長代理の山口恵比古助役ら二十人が出席した。

まず、山口助役が退職校長一人ひとりに感謝状と記念品を手渡したあと、「いわき市の教育のため、ご尽力いただき、大変感謝している。今後も陰からご協力をお願いしたい。長い間ごくろうさまでした」とあいさつした。

これに対し、退職校長を代表して、米本恒久元平三小校長が「今日を迎えるにあたって、ホッとしたような気持ちだ。感謝状などをいただいてありがたいと思っています」と謝辞を述べ、長年の教員生活に別れを告げた。

六年間の校長生活を終えた柳沼元赤井小校長は「校長として理想に向かって努力したことは、ひとつの生きがいだった。校長を経験したことは良かったと思っている」と感無量の表情で話していた。

【謝辞を述べる米本元平三小校長】

茨城の暴走族150人70台

南署、水際作戦で返す

四日午前一時十分ごろ、茨城県警からいわき南署に「暴走族車両約十台がいわき市小名浜に向かった」と通報が入った。このため、同署は署員を招集すると共に、いわき中央、同東署の応援を得て四十二人が出動し、勿来海岸と同市佐糠町の常磐バイパス（常磐共同火力勿来発電所入り口）交差点で検問を実施した。

この結果、小名浜に向かおうとしていた茨城県の"誠章"、"蜻蛉""桐"などのグループ合わせて車両七十台、約百五十人を説得、解散させた。

また、先月の二十七日にも小規模の暴走族がいわき市入りをしたが、勿来海岸で帰県するなど、冬期間潜行していた暴走族も春になり、暖かくなると同時に動き出したことから、同署では暴走族対策に力を入れている。

きょう交通安全パレード

常交事故防止対策委

春の全国交通安全運動初日の五日、常磐交通事故防止対策委員会（後藤忠也会長）はいわき市内一円で交通安全パレードを行い、市民に事故防止を呼びかけた。

同運動推進にひと役買おうというもので、バス二台と同社広報車がいわき中央署のパトカーに先導され、同日午前八時半すぎ、同交通本社前を出発、途中、チラシや風せんを配った。さらに、中央、東、南の三署長に日ごろの労をねぎらい花束を贈った。

交通事故

	発生	死者	傷者
いわき中央署	3件	0	4人
〃東署	2件	0	2人
〃南署	1件	0	1人

（4日・県警交通企画課調べ）

幼い日の郷愁……　季節感あふれる生葉のゆたかな香り……

いわき民報 30創刊

生葉 かしわ餅

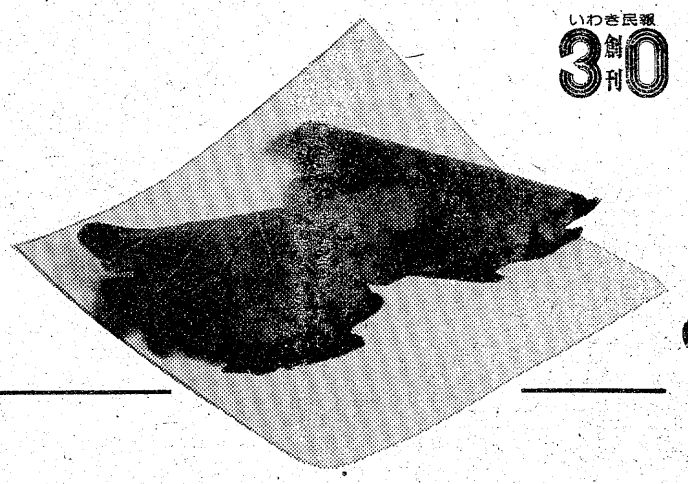

こしあんと小倉あん（くさ入り）の
二種類を用意いたしております

お子さまのすこやかな
成長を願って…

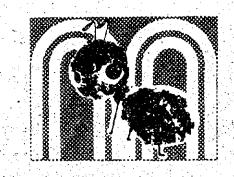

お菓子の専門店
みよし
☎23－7111（代表）

読者の声

きょうのことば

ビジネスの世界には　静止した状態はありえない　それは常に移り変わる世界である

（ポール・ゲッティ）

ゆっくり走って事故・公害防げ

常磐　安藤　繁

六日から春の全国交通安全運動が開始されるが、福島県は二日早い五日から十五日まで実施されている。昨年春秋の同運動は弱者層を対象にした「こどもと老人を交通事故から守ろう」をスローガンにしたが、今年も同じスローガンを掲げて、事故絶無へ運動を推進する。車に対しての取り締まり強化も重要なことだが、その中に「ゆっくり走ろう」運動を提唱したい。車が凶器と化すスピードの制限で、事故撲滅を期したい。

飲酒したうえスピードアップの二悪運転、それも速度が増すに従って事故発生パーセントも上昇しているが、これに加えていわき地方では光化学スモッグの公害発生源にもなっている。ちなみに二十八～三十キロのスピードでは車の排気ガス量は最少となり、速力をあげるに従って増大する。それに今問題となっている騒音となると、十キロごとに六ホンも高くなるというから、ゆっくり走ることによる効果は、交通事故だけでなくこれらの公害追放面にも現れる。

二十～四十キロの制限速度区域でも人影がない場合は、無視して走る車もあるし、郊外など五十キロ区域で規定速度で走っていると、追い越し禁止区域内でも、後続車がクラクションをヤケに鳴らしながら平気で追い越してゆく。こんなに狭い日本をなんでそんなに急がなくてはならないのか、死出の旅路を自ら求めているようだが、スピードの出し過ぎ、法令無視の車が非常に多い。

「ゆっくり走ろう」運動を強く推進、期間中ばかりでなく、年間を通じて順守するよう運転者に呼びかけていきたいものである。

（会社員・40歳）

移転費高騰に　あえぐ転勤期

平　福田　友幸

三月の人事異動期で私の住む団地でも、連日のように引っ越しがあった。持ち家を建てたばかりで遠隔地へ転勤のため家族ぐるみでその家を他人に貸して行く人、単身アパートに入居した中年層の人など、学生の転出をふくめてあわただしい動きがあった。

テレビ、ステレオ、ピアノと文化的な生活を裏づけるように、どこの家庭でも、引っ越し荷物が多く、四トン級トラック一台に積みきれないほど。いずれもそれらの梱包は素人ではむずかしく、運送業者が手がけたもので、この不況下に加え輸送費も人夫賃もかなりの額であろう。私の友人も福島へ転勤したが、移転費を支給されても枠内ではとても上がらないと言っていたが、家財道具の損傷を考えると、金はかかっても業者まかせが一番といい切っていた。それに歓送迎会、餞別と友人知己の出費も大変な額にのぼるだろうとも話していた。

転勤は心機一転のための最大の行事であるにしても、官庁も民間会社も赤字財政に悩み、また個人生活も物価高による圧迫を受けている昨今、異動を最小限にとどめられないものかとも思う。移転費用は全国的にみてどれ位のものなのか、ぼう大なものであろう。赤字財政下貴重な財源を消費することも、人事異動以上に大事なことをふまえていきたいものである。

（会社員・36歳）

読者の声欄投稿規定▽住所・氏名・年齢・職業明記（匿名希望の場合も）▽字数六百字以内▽原稿は返しません

今週の株足

先週の東京市場は、四月相場期待で材料株や、仕手系株の個別物色から高く寄ったが、政局混迷や、カラーテレビのダンピング問題が伝えられ、自動車に次ぐ家電の優良株が売られて小安い動きに終わった。三十一日には、消費関連株が代わって物色され、日経ダウは約四十四円弱と大きく戻したが、週末にかけてボケ、幕間つなぎでガン関連や、好取組銘柄など仕手系株が小口に買われた。結局、日経ダウ四千五百七十一円で終わった。

今週は、金融緩和期待の四月相場が期待されているが、依然先行き警戒感が強いため、もみ合い商状となることが予想されよう。国内の景気は二月の鉱工業生産指数が前月比二％上昇するなど、「底離れ」気配が高まっており、これが定着するかどうかは、今週発表される三月の輸入認証と機械受注統計が注目される。しかし、国会審議の遅れで暫定予算の補正という事態になれば、景気回復が遅れる公算が強い。さらに季節的な法人資金の余剰も政局不安が続く間は、株式市場への大量流入はむずかしいとの弱気説も強まってきた。

また、信用取引の三市場買い残は七千六百四十七億円（二十七日現在）と高水準で、市場を圧迫している。ここは銘柄の厳選が必要であろう。注目株は、グリコ、三代化、太平電業など。

（平・山吉証券調べ）

あすの運勢

小川石洲

四月六日（火・先負）

【1月生】無理すればわざわい招く、自力の限度を守れ

【2月生】我を張れば敵をつくる、協調して頑張れ

【3月生】周囲の動きを見て進め、独走すればマイナス

【4月生】甘い考えは結果悪くする、再検討してかかれ

【5月生】多少苦労するが前途明るい、辛抱しガンバレ

【6月生】周囲の協力を得てスムーズ、独走すれば自滅

【7月生】目的を達するチャンスある、冷静に取組め

【8月生】引込み思案していては進まぬ、磨けば光る運

【9月生】あれこれ思案し悩む暗示、明るく振舞い好転

【10月生】何かと骨折り損になりがち、用心してかかれ

【11月生】何かと早めに進めて有利、消極的はマイナス

【12月生】多少障害あるがくじけな、見通しは明るい

会と催し

6日

【平市民会館】▽いわき地主会（10時）▽市労協会議（18時）

【勿来市民会館】▽市民学習会（18時）▽親睦会総会（17時）

【磐城市民会館】▽バラード楽団音楽練習（18時30分）

【磐城体育センター】▽小名浜第一婦人会総会（10時）

【常磐公民館】▽第一保育園入園式（10時）▽洋裁サークル（9時）▽常磐農協総会（13時）▽詩吟サークル（13時）▽手編み、和裁サークル（18時）

【草野ホール】▽小原流研究会（9時）

【いわき産業会館】▽いわき市統計調査員協議会総会（9時）▽石炭鉱害事業団（9時）

【平代田会館】▽76クラリオンボナード・カークーラー説明会（13時）

【文化センター】▽東流詩会（13時）▽日本民踊三喜会（13時）▽いわき小劇場（18時）▽御商団地設立準備会（18時）▽心画会（18時）

川部で生ワクチン投与　いわき市勿来支所から二時半まで、川部公民館で。

いわき市四倉支所から二時まで、大浦公民館で小児マクチン投与　は七日午後一時から七時半ワクチンの投与を行う。

大浦で生ワクチン投与　は七日午後一時から二時まで、大浦公民館で小児マ

市況

魚類

五日朝の小名浜港は、メヌケ、マツバガニなどの底引漁があった。

【小名浜港】底引船十八隻十五トン、小型底引船八隻〇・四トン、小舟二十隻

▼メヌケ　二千四百キロ　八〇〇～一〇〇▼アカシ　二千百キロ　七〇～一二五▼水ダコ　二千キロ　二七～一五〇▼ナメタ　七百キロ　一～三〇▼ドンコ　七百キロ　二七～一五▼サメサガレイ　六百五十キロ　二〇～四〇▼ヤナギ　二百五十キロ　三三～一五〇▼ハモ　三百キロ　七～一六〇▼メカリ　四百五十キロ　三一～二〇▼イシモチ　三百五十キロ　六～一五〇▼ノドグロ　二百キロ　一～一〇▼ニクモチ　百五十キロ　七五～一五〇▼スケソウダラ　二百キロ　八～二〇▼マツバガニ　千三百四　六五～一六〇▼ブドウエビ　三百キロ　三五～一〇〇

【江名港】底引船九隻六トン　百一五〇▼アカシ　千八百六十キロ　六三～一二五▼タコ　七百五十キロ　三～一二五▼サバ　七百十キロ　八～一五▼ヒイカ　六百キロ　三八～一五▼ドンコ　五百八十キロ　一二～一五▼スケソウダラ　五百二十キロ　三～二〇▼メヌケ　百四十キロ　七五～一四〇▼エビ　百十キロ　四～一一〇▼メヒカリ　百十キロ　三～二六〇▼ハモ　百キロ　五～四〇▼ヤリイカ　百キロ　一～六五

【中之作港】底引船四隻十七トン　四千五百キロ　三～五一▼サバ　三千五百キロ　六～一三八▼ドンコ　三千五百キロ　九～一五▼アカシ　千八百キロ　六～一一〇▼オキハモ　千キロ　三～一四〇▼タコ　八百キロ　二～五▼クロムツ　三百キロ　五～三〇▼メヌキ　二百キロ　九～一三〇▼サメサガレイ　二百五十キロ　一～五一三〇

野菜

▼白菜一四〇～一〇〇▼ニンジン一〇～二〇▼ゴボウ一二～一三〇▼ネギ五～三〇▼玉ネギ一三～一二〇▼キュウリ三三～二〇▼キャベツ二〇～七▼サツマイモ二～三〇▼ナガイモ三五～一五〇▼ジャガイモ五～一〇▼トマト二八～一五〇▼サトイモ二四～二〇▼レンコン三五～三〇▼ウド三～二〇▼ピーマン七五～五▼モヤシ三〇▼シイタケ九〇▼根ショウガ七～六〇（以上キロ）▼ホウレン草八～三〇▼菜類四～一〇▼カブ一～三〇▼ニラ四～二〇▼ミツバ一～八〇▼春菊四五～二〇▼葉玉ネギ五～四〇（以上束）▼大根一三～三〇（本）▼玉子二～一五（コ）

果物

▼リンゴ三八～一〇〇▼ミカン一～五〇▼夏ミカン二～八〇▼バナナ一五～一二〇（以上キロ）▼イチゴ七～六〇（カップ）

（丸平青果市場調べ）

※お断り＝株式・前場は2面に。

いわき民報案内広告

●一ダン四行　一、五〇〇円
●同一広告五回以上掲載は一割引き

家屋

高級アパート▽六畳、四畳半台所、トイレ付▽駐車可▽場所＝平・下川原▽連絡先＝電(74)六五三三（鈴木）

貸家六畳、四畳半、台所、水洗トイレ▽日当り良し車庫あり▽場所＝内郷高坂町八反田▽連絡先＝夜電(26)一五一七

貸マンション3階▽六畳四畳半▽水洗トイレガスぶろ▽日照良▽場所＝平字新川町▽連絡先＝電(74)二一四八根本

売家新築（土地借地）和六六六四平台所六▽価格五二八万▽場所＝平下平窪曲田バス停際▽連絡先＝電(22)二六七九

高級新築アパート▽3DKバス水洗トイレ付日照良駐車可環境良▽場所＝郷ケ丘▽連絡先＝電(62)五三四五

高級新築アパート▽六畳六畳▽台所ガスぶろ水洗トイレ付▽日照良▽場所＝鹿島町米田鹿島台ハイツ▽連絡先電(62)五三四五

貸店舗▽鹿島街道常磐テレビ商会と、どさん子鹿島店の間▽間口三間54平方メートル▽大駐車場に来客駐車無料▽電(58)五四〇一

貸家六畳二間▽四畳半一間バストイレ付駐車場有▽場所＝平北白土・青年研修所隣▽連絡先＝電(55)七四一二

募集

急募女性数名▽25歳ぐらいまで素人の方歓迎・アルバイトも可▽高給優遇▽帰り車で送　パブスナックジョイ電(23)〇五五九

洋裁経験者▽若干名募集談▽各種保険あり▽委細面談▽平字白銀町八「モンシェリー」・電(23)一一四〇

男子事務員募集▽普通免許所有者▽委細面談▽平字堂根町「佐藤事務所」▽連絡先＝電(23)一五四五

ウエートレス▽公休月五日間諸保険あり▽履歴書持参▽委細面談▽平・田町・並木通りレストランブラジル電(74)二九九〇

女子従業員一名▽年齢50歳ぐらいまで明朗な方▽勤務夜間▽委細面談　▽東北電力隣加藤ビル麻雀「憩」電(22)二九三三

女性を求む▽小名浜・下明神町▽スナック「花園」▽委細面談▽高給優遇▽電(昼)(54)三六五一・(夜)(54)一五五八

募集

女子事務員　年齢17～30歳　1名
・給6万5千以上・交通費全額支給

男子社員　1名
・給14万以上・学歴年齢経験不問
・諸手当あり・委細面談

三愛学習研究所
平字六間門22　TEL・(74)8608

募集

▼大型ダンプ運転手　若干名
▼女子事務員
○年齢不問　○交通費全額支給　○社保完備
○給与その他委細面談

草野産業
平上荒川字長尾60の1
TEL・22―1368～9

従業員募集

男子（バーテン見習可）　2名
女子（ウエートレス）　2名
●早番・遅番・専門可

コーヒー専科　イデ
平・中町　電(23)9189

テナント募集

□場所＝平・三田小路ストップ・イン・ミタ2階
□面積＝31.7平方㍍
・詳細は面談の上
・連絡先＝電(23)6226

借地

求む▽平・常磐・内郷近▽委細は電話でご連絡下さい▽連絡先＝電(23)八七七五

雑業

調査▽結婚・浮気・信用・素行・その他▽秘密厳守致します▽電話連絡歓迎▽共和調査代行▽電(54)一二五二

数学特別指導▽午後7時～9時▽週2日▽中学生『入江数学教室』電(23)六六六六

写真・コピー事務機

小名浜大原字堀米一七六―八　(92)4982

若き青年集団!!若きホステスさん集団　パラダイスが貴女を求めます

ホステスさん募集

日給一万円　二週間保証
永久保証五千円プラス歩合制
条件　指名料全額戻し　ドレス貸与洗濯代だけ　現金制です売掛なし　パーティー券発行なし　託児室・母子寮完備　一年勤続者海外旅行制度あり　マイクロバスで送ります
資格　容姿端麗な方　年齢十八歳～二十八歳

パラダイス観光株式会社
平で一番楽しく一番稼げるお店です　お気軽にご応募下さい
いわき市平字材木町四七
TEL・事務所(22)一四五八・(21)一九二四　パラダイス店(21)一九二八・(23)七七九〇

学校法人昌平黌学園　いわき短期大学

51年度学生募集受付中
第2部（夜間）男女50名

商経科　◎税務会計コース　◎経営管理コース

選考　面接による人物重点主義

（聴講生希望者は本学にお問い合わせ下さい）

いわき短大教務課
いわき市平・鎌田山
TEL.74―9185～6

社員募集

■ウエートレス　若干名
・年齢18～30歳ぐらいまで・初心者歓迎・パートも歓迎します

■ウエーター　若干名
・年齢18～30歳
・経験者優遇

■給与は当社規定による・社会保険完・寮あり・交通費支給・ご希望の方は履歴書持参または電話ください・面接随時・委細面談

■勤務先
郊外レストラン
シャイン
平下神谷3―1　電(34)2260
湊商事有限会社　電(92)4143

ヤクルト　Joie　募集

▽営業幹部社員（男子）　若干名
年齢25歳～35歳位まで　普通免許所有者　経験者優遇

▽経理事務社員（女子）　若干名
珠算三級・簿記三級程度

▽化粧品販売員（女子）　若干名

※履歴書持参本人直接来社面談の上決定

いわきヤクルト販売株式会社
いわき市平字菱川町四の五　電(23)五一一一代

土地仲介案内

《売地》
上荒川　鹿島街道沿い　364平方㍍（約110坪）　3・3平方㍍15万円
●明治団地　337平方㍍（102坪）　3・3平方㍍6万円
●平・旧城跡329平方㍍（約100坪）　3・3平方㍍9・5万円
●久世原団地　387平方㍍（117坪）　3・3平方㍍6万円

福島県知事(3)122号
飯野不動産株式会社
平字大町20　☎23―3010代

売地	小名浜　商業最適　ヨークベニマル　新築店舗隣　510平方㍍（154坪）　価格相談に応じます（仲介）
貸家	郷ケ丘3DK3棟　賃3万　鹿島台団地　2DK1棟　小名浜消防署近　2棟賃2万5千（仲介）

福島県知事(1)838号
小名浜字丹波沼フジコシサンウ店となり
真友不動産
電54―7587（夜）53―5098

売り地

明治団地
宅地396平方㍍（120坪）
3・3平方㍍当たり
6万円　（仲介）

売り地

平谷川瀬（県道沿い）
287平方㍍（87坪）
商店・倉庫向き
総額2,700万円（仲介）

免許番号　福島県知事(1)第871号
全国宅地建物取引業保証協会会員
北伸産業株式会社
平谷川瀬字三十九町41の3　菱川ビル2階
TEL・21―1515（代）

テナント御希望の方へ

（7月完成）

1F　床面積　330平方㍍（100坪）
場所　平本町通り　五町目
平駅から徒歩―6分
ヨーカドーへ徒歩―2分

達美グループ　達美商工株式会社　達美ビル株式会社　達美通商株式会社
TEL.21―1911