夕刊
いわき民報
郵便番号 970
いわき市平字田町63
いわき民報社
© 振替口座（郡山）4028
本社 0246 ㉓1666
小名浜支社 0246 ㉜3560
常磐支局 0246 ㊷2380
勿来支局 02466②2903

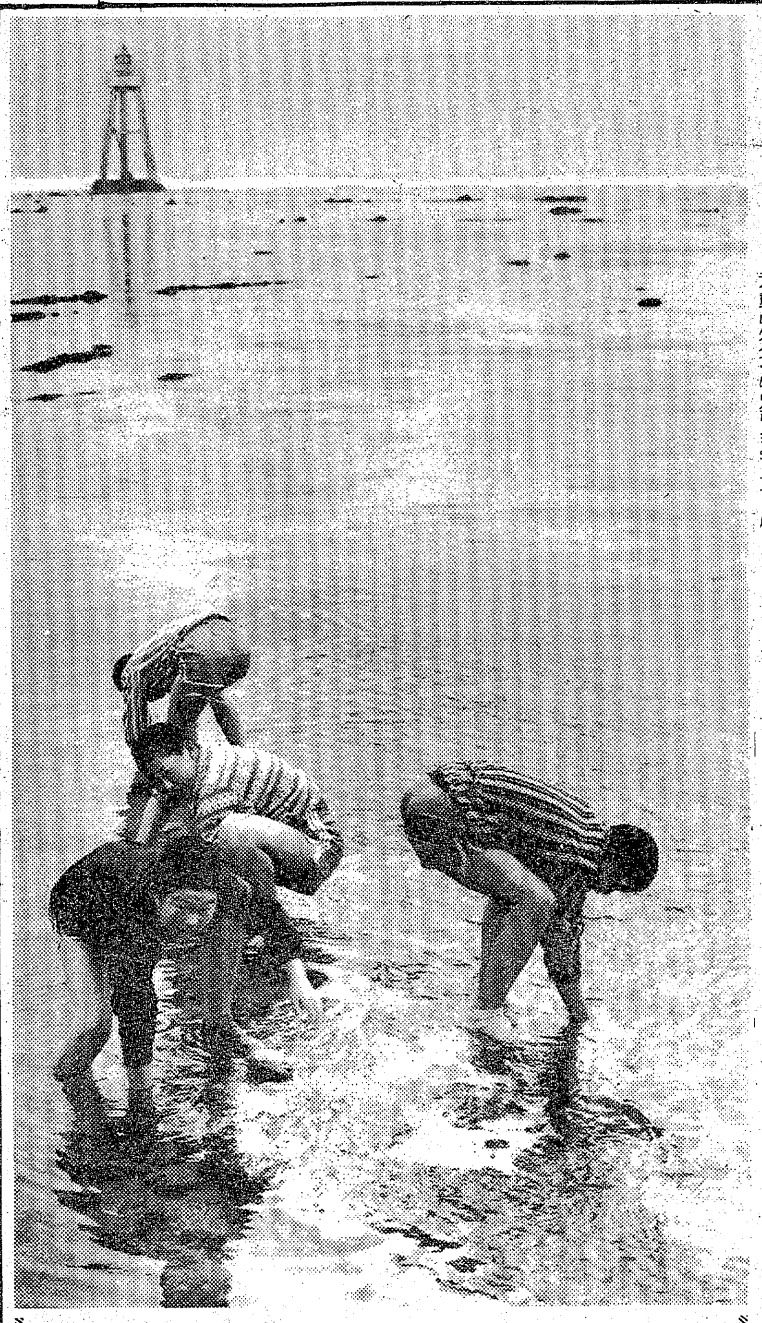

電気料金の改定

東北電力が申請

2年ぶり一律に値上げか

5月15日実施を希望

重油や諸経費が高騰し

原油計算制を採用して

東北電力は五日、通産省に電気料金の改定を申請、五月十五日実施を希望した。引き上げ率は平均三五・二二%で、四十九年六月一日の平均五一・八七%値上げ以来二年ぶり。値上げ理由は燃料費、設備関連費、人件費、諸経費だが、現行料金のままだと五十二年度末には千二百八十五億円の赤字が見込まれ、その半分近い四五%が燃料（重油）の高騰によると説明している。大口に高く、小口に低かった前回に対し、原価計算制をとった今回の値上げ率はほとんど一律となった。

東北電力の説明によると、五十年度下期は電力需要が伸び悩み、不動産処分や特別引当金を取り崩すなど、内部留保をほとんど吐き出して赤字を食い止めた。今後このままだと五十一年度上期だけでも五百億円の赤字が出る。

今後の電力需要は五十一年度に五・四%増、五十二年度七・一%増が見込まれ、これに対する電源工事、送・変・配電工事、広域拡大、公害防止・環境調和対策など設備工事費が五十一年度二千三十三億円、五十二年度二千百九十一億円が推計され、原資として社債の拡大、借入金など外部資金依存度が急増する。

これとは別に、オイル・ショック以来の油の高騰、前回に比べ二倍近くなった設備関連費、人件費や諸経費の増大によって、五十二年度末には千二百八十五億円の赤字が見込まれ、この不足額は現行料金収入の三五・二二%に当たる。

標準家庭で七一二円アップ

燃料の重油依存がアダに

東北電力いわき営業所の場合、一般家庭の電灯使用量平均は一六・九Aの月百五十二キロ。十五A契約家庭が五四%を占め、月百二十キロ以下は四三%（夏は六〇%、冬は三〇%）。

そこで十五Aの月百五十キロ使用を標準家庭とすると、申請値上げ案と比べた場合、現行二千二百三十一円が二千九百四十三円に月七百十二円（三一・九一%）高くなる。

月百二十キロ使用の場合は、千七百七十二円が二千三百二十二円に五百五十円（三一%）、月二百キロ使用家庭は三千六円が三千九百七十七円に九百七十一円（三一・三%）高くなる。

前回と今回の値上げ幅を加算すると、オイル・ショック後の四十九年五月より電気料金は二倍を少し超える。燃料の重油依存を考え直す時代が来ているといえよう。

以上の原価計算から、今回は一般家庭も大工場も、それぞれに必要なコストアップ分を応分に負担してもらうということで、一般家庭の電灯三二・〇三%、ビルや映画館など業務用電力三五・二三%、大口電力三七・七四%、深夜電力三六・七%とほとんど一律に近いものとなった。前回は、電灯料金二二・一%、電力料金七四・三六%と五〇%以上の格差がついた。

平均単価と改定率			
種別	現行平均単価	改定平均単価	改定率
電灯	9円47銭	11円96銭	126.25%
甲灯	15円85銭	20円91銭	131.95%
乙灯	19円04銭	25円28銭	132.81%
丙灯	9円38銭	12円22銭	130.27%
計量電灯	15円99銭	21円12銭	132.03%
計量電力	14円60銭	19円74銭	135.22%
従量電灯	13円40銭	18円19銭	135.75%
従量電力	7円29銭	10円05銭	137.74%
従量電灯	15円31銭	22円86銭	149.29%
従量電力	7円50銭	10円25銭	136.70%
従量電他	5円39銭	7円39銭	137.02%
従量電灯	9円04銭	12円38銭	136.89%
従量電灯・電力合計	10円63銭	14円38銭	135.22%

交通指導員の報酬を寄付

内郷の山田さん

いわき市内郷高坂町立野七八、山田武清さんは三年間にわたる交通指導員活動を三月末で退任、報酬からワイシャツ、ユニホームのクリーニング代などを差し引いた十六万一千円を次のように分けて寄付した。

▽内郷少年愛連5万円▽高坂小九安全母の会3万円▽内郷方部安全母の会5万円▽内郷地区交通指導員方部会3万1千円

いわき抄

▼…大まかに見て人間は困ったときに反バツする人と、ヘコたれてしまう人とに分かれる。本県が生んだ野口英世博士も子供のときにヤケドをしていなかったら、博士の人生もだいぶ変わっていたかも知れない。逆境にめげず打ち勝って行くところに人間の強さがあり、すばらしさがある。かわいい子には旅をというのも、苦労を買って出よという意味である。

▼…整肢療護園から勿来高に進み一浪中の阿部良継さんこたがこの春、早稲田、中央、明治の三つの大学を受験し全部合格した。阿部さんは子供のとき小児マヒにかかり両足が不自由だったが、これを見事に克服した。「負けるもんか！」という反バツ精神の勝利である。人間の差はわずか、努力するかしないかが問題なのだ。

本日12ページ

水ぬるむ永崎で磯遊び

稚貝を探し始める。

○…はしゃぐ子供達をよそに、地元の人達は防寒具に身を包んでワカメ取り。また、魚のエサとなるイソメを取るため太公望達も鉄ハンマーや鉄クイで磯を割るなどさまざまな風景が展開されている。春の風はまだ冷たい。

【磯遊びに余念のない海の子】

○…水ぬるむ季節。永崎海岸には春休み生活のさめぬ子供達が朝早くから訪れ、歓声を上げて磯遊びを楽しんでいる。

○…永崎海岸は引き潮時ともなれば、いわきのハマでは珍しいほど遠浅となる。それっと子供達はショートパンツだけになり、岩場にひそんでいるカニや

各種スポーツウエア取りそろえてます
タイラスポーツ
平字田町103並木通りTEL㉔4508

いわき地方の民話から生まれた……とりつこ
餅競争
登録銘菓
お菓子の専門店 みよ
TEL. 23-7111(代)

東北唯一の
バリラックスII
専門店
HOYAバリラックス専門店
メガネの内山
小名浜店・植田店・平店

山陰・山陽一周の旅
山陰・山陽の魅力をくまなく探るコース、とくに山陰の小京都ともいわれる美しい古都津和野と明治維新発祥の史跡の町、萩など興味いっぱい。
●5月20日㈭出発　●7泊8日
●会費 89,500円
●コース
①平(11:00)＝東京＝西宮＝姫路＝車中泊＝②備前長船＝岡山(後楽園)＝倉敷＝福山＝尾道＝広島市内（平和公園）＝宮島口～宮島(泊)③宮島～宮島口＝岩国(錦帯橋)玖河町(公郷七厘)＝徳山＝防府＝小郡＝山口(秋吉台)＝萩(泊)④萩市内（木戸・高杉旧宅・萩城跡・松下村塾・東光寺）＝津和野(森鷗外旧宅)＝益田＝浜田＝出雲大社＝松江(泊)⑤松江市内(松江城・ヘルン旧宅・武家屋敷)＝境港＝美保関＝米子＝大山寺＝蒜山高原＝倉吉＝三朝温泉(泊)⑥三朝＝鳥取(砂丘・城跡)＝但馬山岳国立公園＝八鹿町＝天の橋立～宮津(泊)⑦宮津＝舞鶴＝綾部＝京都市内(苔寺・嵐山龍安寺)＝京都(泊)⑧京都＝東京＝水戸＝平(21:00)
こころの旅は……
JKH 常磐交通観光
日本の旅《総合版》128コース好評発売中!!
新コース、新企画も加えてさらに充実。各営業所にパンフレットを用意してございます。
4月の旅・発売中!!
牡鹿コバルトラインとげいび渓舟下り ●1泊●14,500円●4月26日出発
朝市の温海と最上川舟下り ●1泊●15,000円●4月30日出発
牡鹿コバルトライン金華山と鳴子温泉 ●1泊●14,800円●4月29日出発
奥秩父長瀞ライン下りと三峰山 ●1泊●15,500円●4月29日出発
詩の城ケ島と三浦半島めぐり ●1泊●14,500円●4月25日出発
富士スバルラインと白糸の滝 ●1泊●15,600円●4月24日出発
伊豆スカイラインと伊東温泉 ●1泊●14,900円●4月23日出発
芦の湖スカイと伊豆長岡温泉 ●1泊●15,100円●4月27日出発
島開きの佐渡めぐり ●夜行1泊●19,800円●4月13日出発
秘境黒四ダムと善光寺 ●夜行1泊●20,800円●4月28日出発
鳥海山ブルーラインと男鹿半島めぐり ●2泊●25,400円●4月28日出発
天城踊り子ラインと湯ケ島温泉 ●2泊●24,500円●4月25日出発
●お申し込みは……本社☎23—0221・平駅前ジャルパックセンター☎22—3727・湯本☎42—3179・上遠野☎82—2011・小名浜☎53—3211・泉☎56—6249・植田☎勿来3—3206・四倉☎32—3611・富岡☎富岡2—2023・浪江☎浪江4—3238・原町☎原町2—5171

市民加入43%を超す

交通災害共済

前年より3万人急増

磐城30%弱で最低　夢でない過半数達成

五十一年度の県市民交通災害共済が一日からスタートした。いわき市内の加入者は三月三十一日現在十四万三千五百五十一人。全体の四三・三%で、前年同期より一挙に三万人も増えた。

十四万三千五百五十一人の内訳は一般（加入金四百円）九万五千四百二十七人、中学生以下（同三百五十円）四万八千百二十四人。交通安全母の会のほか、各地区の行政嘱託員が積極的に加入を呼びかけたのが好調の要因と、市消防交通課ではみている。

地区別では三和七二・二%、川前六六・二%、田人五九・二%と比較的旧町村部の加入率が高く、旧五市は常磐四八・六%を最高に、平四六・八%、内郷四四・九%といった程度で、磐城などは二九・六%と最低を記録した。

この共済に加入していると、万一交通事故に遭った場合、通院一日から入院百八十日以上で一万～二十万円（八ランク）が見舞金として給付されるほか、死亡には百万円の弔慰金が贈られる。五十年度は市内で四百三十五件（弔慰金十一件）、一千八百二十四万三千円が給付されている。

五十一年度の最終的な加入者数は、前年度並みの伸びが期待できると約十七万人台に達する見込みで、同課では今後も同共済への加入を市民に呼びかけていく。

こまわり君の次は〝タイ焼き〟

交通事故防止に好評

〝こまわり君〟に続いて事故絶滅に張り切るぞーと、いわき南署前に〝およげタイ焼き君〟が現れた。いわき南署は春の交通安全運動の立て看板に、子供から大人まで人気絶頂のタイ焼き君を登場させ、交通事故ゼロを推進している。

同署はこれまで管内各地に交通事故絶滅の立て看板などを立てていたが、文章が堅苦しく読む人が少ない―という市民の声に、年末・年始の交通事故ゼロ看板には大きな口の〝こまわり君〟の顔を描き込んだ。これが当たって効果満点、中央署、東署でも実施した。

今回は、現在の全国的なタイ焼きブームを利用した「タイ焼き君」が〝事故が多くてイヤになっちゃうヨ〟と、歌詞に合わせたいつもの調子で事故ゼロを呼びかけている。またその下には「春の全国交通安全運動実施中」とニラミをきかせ、立て看板（横看板）の人気は上々。同署はこのほか管内[illegible]カ所にも立て看板を立て、同運動を推進している。

【いわき南署に登場したタイ焼き君】

花見時の防犯に看板、巡回

南署が小暴力、空き巣警戒

いわき南署は桜の開花に伴い、花見シーズンの特別警戒として、このほど防犯立て看板を作り、桜の名所勿来の関入り口（二カ所）とにぎわう中心の三カ所に設置した。

この立て看板はたて二・五㍍、横一㍍で「しめ出せ暴力　追い出せアキス」「花見どきの防犯特別警戒中」といわき南警察署、いわき南地区防犯協会連合会と書かれている。

同署では立て看板のほか、勿来の関の特別警らを重点にパトロールする。

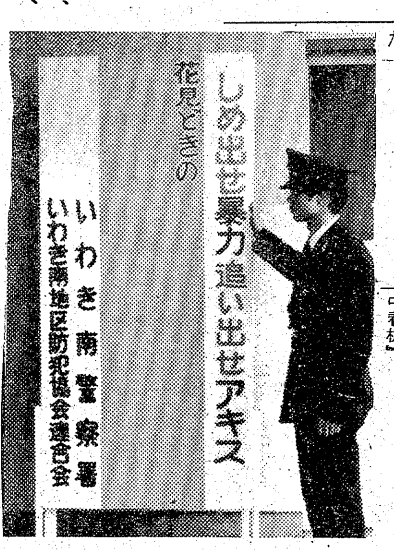

【出来た花見シーズンの特別警戒中看板】

小さな親切運動

田人二小の6人を上申

へき地校の子ども達が社団法人「小さな親切運動」本部へ表彰方の上申が行われた。この人達は田人第二小学校（阿部武校長）の二年生から六年生まで次の六人で、登・下校に通る道の田んぼや、その周辺の堀に捨てられていた紙くずや空きかんなどを見て、これではいけないと考え、みんなで相談し、帰宅後に前後数回にわたり周辺の清掃とゴミ拾いを行った。そして燃えるものとそうでないものを分け、きちんと処理して付近の父兄から喜ばれたというもの。同校では財団法人福島県報徳社を通じ、小さな親切運動本部へ推せんとなったもの。

緑川富治夫　稲村智子　緑川敦子
緑川智子　緑川喜久恵　緑川千景

【通学路の清掃をする感心な子どもたち】

平傷い軍人会役員

平傷い軍人会は四日午前十時から市社会福祉センター会議室に百三十人が集まって開き、次の新役員を改選した。

▽会長＝薄葉潤▽副会長＝水竹一彦　富沢汎　大平忠孝▽監事＝阿部定孝　佐藤正典▽事務局長＝佐藤文男▽会計＝小泉保清

人事消息

◆勇退した前内郷高校校長星勝氏と須賀川高校校長から着任した武川一夫氏＝写真＝は六日、あいさつに来社。星前校長は十八日、車で会津若松市の自宅に出発する。

◆勇退の前好間高校校長山名隆之氏は五日、あいさつに来社。

◆県教育庁いわき教育事務所長に着任した石井六郎氏は六日、あいさつに来社。

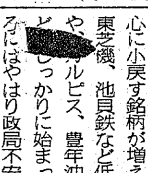

◆四月一日に誕生した地域振興整備公団常磐支部次長（産炭地域振興部門・総務担当）の清原行雄と総務課長時津孝人の両氏は六日就任あいさつに来社。

◆一日付で福島県南酒販常務取締役平支店長から本店常務取締役営業部長に転出の芳賀正康氏と本店営業部長から平支店長に転任の渡辺季照氏は五日、あいさつに来社。

会と催し　7日

【平市民会館】▽釈尊降誕花まつり（9時）▽簿記説明会（10時、18時）▽（有）秋南企画会議（13時）▽ナショナル電気製品展示会（9時）▽近代京流きもの教室（18時30分）

【磐城市民会館】▽日本化成労働組合会議（12時）

【磐城体育センター】▽民踊練習（13時）▽磐青連役員会（18時）▽小名浜民謡同好会例会（19時）

【常磐公民館】▽地域交流会（18時）▽書道サークル（18時）▽ペン字サークル（18時）

【ことぶき会館いわき民報ビル】▽スタット化粧品講習会（18時）

【草野ホール】▽カワイ体育教室（14時）

【いわき産業会館】▽簿記講座（9時）▽石炭鉱害事業団（9時）▽日本医療経営新社医療保険請求事務講座（13時）▽日本社会党いわき総支部労働大学いわき分校（17時）

【千代田会館】▽七浜会会議（12時）▽内郷会（17時）

【文化センター】▽お母さんコーラス練習（10時）▽茶道サークル（10時）▽アートフラワーサークル（13時）▽平飲食業会火災共済大会（13時）▽鮮魚卸組合（13時）▽喜多流謡曲の研究（18時）▽いわき版画の会（18時）▽弦楽アンサンブル（18時）▽公明党支部会（18時）

株式・前場

本日の市況はN・Y市場が、再度千〝乗せを好感して、弱電株中心に小戻す銘柄が増えた。朝方は東芝機、池貝鉄など低位の機械株や、ルピス、豊年油、ライ油などしっかりに始まったが、中ごろにはやはり政局不安が重くのしかかり、値を崩す銘柄が増え、ダウは二月二十三日以来の四千五百円割れとなった。引けにかけ全般下げ止まった中で、中外薬、千代建など一部の仕手株が買い人気を集めた。

主な安い銘柄は日立金七円、ワミノ機七円、三菱六円、アルプス十円。

安い銘柄は日本ハム十四円、東洋水二十三円、日石十一円、豊田織十四円、スタンレー十二円。

（地元銘柄）呉羽化三百三十九円、岡理ゴム二百三十八円、白煉瓦二百二十九円、七十七銀二百三十円、常陽銀二百二十八円、東邦銀二百四十三円、常磐興百二十八円。

日経ダウ四十一円三十一銭安の四千四百七十円五十七銭。出来高概算八千万株。

（平・水戸証券調べ）

あすの停電

▼平地区＝（13時～15時30分）荒田目、上大越の一部

あすの大気汚染予報

【硫黄酸化物】硫黄酸化物の大気汚染は少ない見込みで、一時間当たりの濃度は〇・一㍉を超えないでしょう。

【光化学スモッグ】光化学スモッグの発生する恐れはない見込み。

天気予報　玉半提供　☎五〇三三

（小名浜測候所調べ）

【今夜】南東または東よりの風、雨。

【明日】北西の風やや強く、朝のうち雨が残るが、のち晴れてくる。

【海上】今夜、明日とも波高くなる。

【気温】▽5日＝最低氷点下0・9度（平年4・4度）、最高11・5度（同13・9度）。

あすの暦

4月7日（水）

旧暦	3月	仏	8
六曜		出	日
日出		5・14	滅
日入		18・03	13
月出		10・—	
月入			
満潮		7・06	
		（22・21	
干潮		1・23	
		（14・58	

開店のお知らせ
永らくお待たせいたしましたスナックパナシーが装いも新しく北欧調のふん囲気の店として開店いたしました　旧に倍しよろしくお願い申し上げます
スナック　パナシー
いわき市平字田町（第二紫ビル一階）電㉑二七一九

母三浦コウは病気療養中のところ四月五日午後五時四十五分七十五歳にて永眠いたしました　ここに生前のご厚誼を深謝し謹んでご通知申し上げます
追って葬儀は次の通り執り行います
告別式　四月七日（水）午後一時
場所　好間町下好間字大舘　明賢寺
昭和五十一年四月六日
いわき市平字南町六三
喪主　三浦正澄
男　三浦義泰
女　高橋千恵
親類代表　長瀬長寿

妻鈴木ふくえは病気療養中のところ四月五日午後六時二十分永眠いたしました　ここに生前のご厚誼を深謝し謹んでお知らせ申し上げます
追って葬儀は四月七日午後一時自宅を出棺いたします
昭和五十一年四月六日
いわき市平上平窪字原田八
喪主　鈴木忠男
外親類　一同
建築業　鈴木一三

父国井義一は四月四日午前三時五十分八十歳の天寿を全うしました　ここに生前のご厚誼を深謝し謹んでお知らせ申し上げます
追って葬儀は四月七日午後一時自宅を出棺いたします
昭和五十一年四月六日
いわき市小川町上小川字横川一
喪主　国井義孝
外親類　一同

味の宝石
あさ川の洋菓子
BATEAU Cheese バトーチーズ
7ケ入り折り　500円
14ケ入り折り　1,000円
あさ川
平・四町目　電74－5755

甲州・手打ちそば
むぎきり・うどんすき
そば処　つ乎
小名浜・割烹一平となり電㉔八一五二

きもの帯
三井呉服店
平・三町目　電二三－〇一二三代

健康茶は大衆薬で
自然植物の製品です
和漢薬（芳香佳味）
健康茶　ティパックタイプ
定価　1箱400㌘（20日分入り）600円
食欲不振、消化不良、胃腸衰弱、慢性胃腸病、胃下垂、慢性下痢、肌の荒れ易い人、イボにお試しください。
漢方薬のご相談は…
あこう薬局
平・ぎんざ通り　☎74－2044

越　フジコシ
ヴェルサイユのアイスクリーム
フランスのルイ十四世はヴェルサイユ宮殿をたてたばかりでなくアイスクリームを初めてつくらせた人ともいわれています
いま「ヴェルサイユのバラ」がたいへんな人気ですが　アイスクリームもヴェルサイユ宮殿からたいへんな人気でひろがっていきました
レディーボーデン　（小）五五〇円
〃　（大）九五〇円
雪印フレーバーランド（大）九五〇円
（平店本館一階売り場）

晴れて社会福祉法人認可

長かった経営苦解消

来迎寺など3無認可保育所

十年以上も無認可保育所として財政に苦しみながら子供を預かってきた、いわき市平下神谷字宿三八、来迎寺保育園（小高舒明園長・定員六十人）と同市平中神谷字寺前二八、かべや保育園（小川正憲園長・同）の二保育所とこの四月から運営を始めた同市東田町川端二八ノ一、東田保育園（赤津喜一園長・同）の計三保育所にこのほど、厚生大臣から社会福祉法人の認可が下り、三保育所とも「財政の裏付けができ、保育に専念できる」と胸をなで下ろしている。

来迎寺保育園（運営開始昭和三十二年）と、かべや保育園（同三十九年）は、これまで無認可保育所であったため、「私施設に補助は出せない」との理由で市、県などから一切の補助金を受けず、すべての運営を園児からの保育料（五千～五千五百円）で入件費、修繕費、教材費などをやり繰りしていた。

このため、「入件費に八割もかかり、このままでは運営にヒビが入ってしまう」と来迎寺は昨年四月、かべやも同十月、厚生大臣へ社会福祉法人認可の申請を出していた。

この認可が下りたことで、保育料（市立と同基準）はいったん市に入れ、措置費（国・十分の八、県市・十分の一ずつ）を受けることになった。また、増改築の場合は国庫補助、日本自転車振興会などからの補助を受けられるほか、給食の支給、保育時間（午前八時～午後四時）が義務付けられる。

来迎寺保育園・小高舒明園長（ぎ）は「この十九年間はやり繰りが思うようにいかず、安い給料で保母さんには気の毒していた。積み木も買えず、大工さんから木っぱをもらい色を塗って使ったこともある。今後はゆとりのある保育ができます」と喜びを話している。

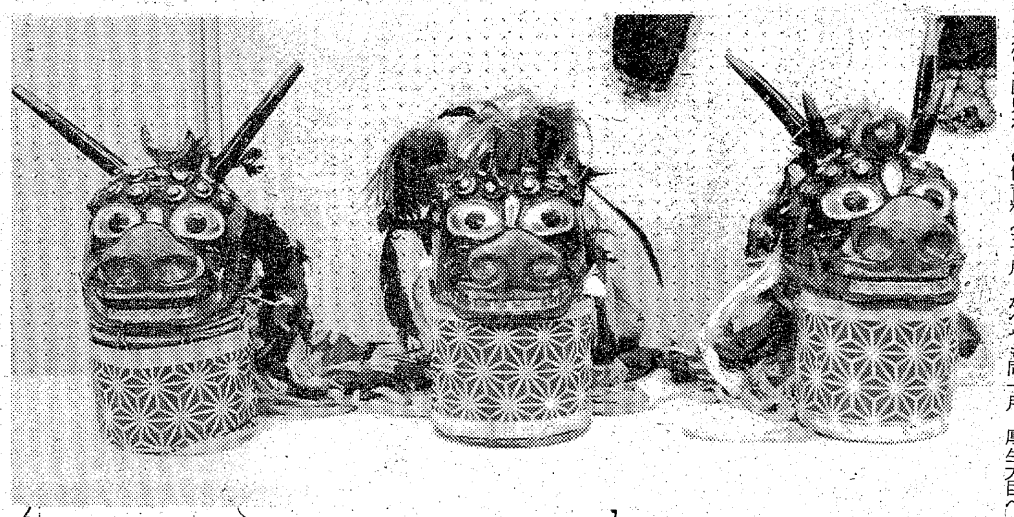

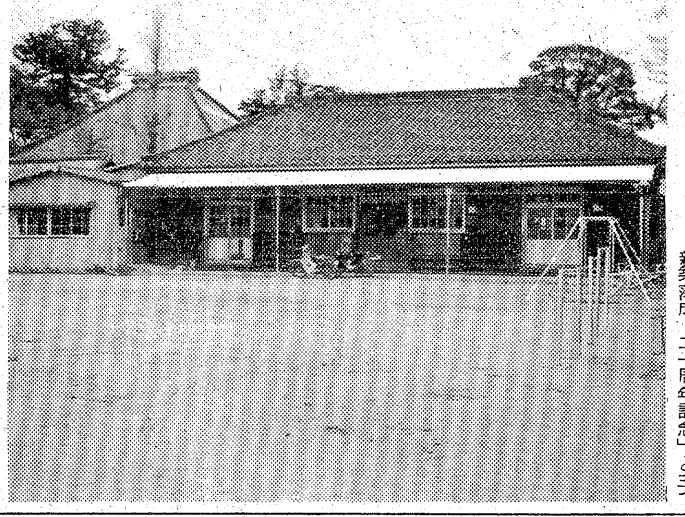

【無認可保育所から社会福祉法人となった来迎寺保育園】

いわきの獅子頭 ㉗

四倉町下仁井田　諏訪神社

寛永11年（1643）社殿再建遷宮を祝し、信州諏訪より習い奉納したという。獅子頭は同年代よりは新しくなろう。

ザラッコと呼ぶササラが付く。

祭礼新暦8月26～27日。

（右から雄獅子、雌獅子、中獅子）

	雄獅子	中獅子	雌獅子
全長	11・5	11・5	11・0
頭部の高さ	15・0	14・5	14・5
頭部の幅	17・0	16・0	16・0
口の幅	12・0	11・0	11・0
角の長さ	17・0	16・0	無し

少年愛連理事会

内郷少年愛護連盟は十三日午後四時半から内郷公民館で理事会を開き、こどもの集い、優良リーダー表彰、作文募集など新年度事業について協議する。

健康相談　いわき市内郷支所は八日午前九時半から、小島公民館で健康相談を受け付ける。

錦星幼稚園に三つの喜び

20周年　法人認可、落成を祝う

いわき市錦町の星学園・錦星幼稚園（星喜一理事長、赤津貞子園長）は四日午前十時から、同園で「創立二十周年・学校法人認可・新築落成、二十周年記念」と三つ重なる記念式典を行った。同地区には市立の錦幼稚園しかなく、地区民にとって私立の錦星幼稚園は大きな救いだった。

記念式典は星喜一理事長が、同幼稚園設立（昭和三十年）当時を振り返り、現在までの歩み、幼児教育の大切さを話したあと、星昭光事務長が工事経過報告を行い、工事関係者などに感謝状を手渡した。引き続き、田畑金光市長が「ここは前に錦小、隣は熊野神社、そして後ろに鮫川が流れるなど環境は最適。ここで育ち教えられる子供達は幸せ」、鈴木栄市議会議長も「よりよい子供を育てるには環境が大切」、村上県議員とそれぞれ祝辞を述べた。

謝辞で赤津園長は「設立前は、錦幼稚園しかなく、入園するのが大変だった。そこでこの幼稚園が出来、今度は学校法人星学園の認可（昭和五十年三月）、創立二十周年、新築落成と三つ重なる喜びは感激にたえません。今後はさらに幼児教育に全力をつくします」と長い無許可から脱した喜びにあふれる謝辞だった。

【学校法人・二十周年・新築落成を祝う星学園の式典】

100貨店

高度成長を終えた日本の企業では管理者は今後こくわずかを必要とするだけで、管理者は生来の適任者を選べばよく今後は管理者に対するリーダーシップの教育よりもむしろ従業員の従う能力（フォローアシップ）の教育こそが大切であるといわれている◆上役ばかり、バリバリやっても下がそれについてこなくてはしようがない。日本の管理者教育というのは企業の負担で行うのがふつうだが、欧米の場合は管理者個人の負担で、管理者自身のために研修するものである。日本の場合は、終身雇用だから企業負担によるのもやむをえないが、なぜ、企業は管理者教育に熱中するのか◆むかしは、上役の命令は絶対的なものとして部下から受け入れられてきたが、戦後は権力を背景にした専制的な統制だけで部下を動かすことができなくなった。管理者の仕事というのはまず自分自身でやる仕事、第二は他人（部下）に仕事をやらせること、の二つがあり、この第二の方が管理者本来の仕事である◆部下に仕事をさせるには二つの側面がある。一つは職務的側面、他は人間的側面。職務的側面は権力、制裁力などを背景にした規則で部下をしめつける側面、他の人間的側面とはリーダーシップのこと。「彼は仕事はできるが、リーダーシップがないから管理者には不向き」などといわれていたが、リーダーシップとは集団内の目標達成のために、個人の活動をその人間性に訴えて調和統合するはたらきである◆つまり、部下が働きやすいようとにかく、人間を本来、なまけものとしてとらえるか、人間は信頼されることによって、積極的にこたえるものとしてとらえるかマクレガー理論のX論Y論は有名だが、人間は本来働きもので、信頼にこたえるものと信ずる。

（龍人）

野風街風（246）

江崎誠致作　安岡旦画

再訪（四）

雷蔵は、真奈子に注いでもらったコップのビールを、さもうまそうに飲みほした。一息に流しこんだのだが、その流しこみ方が、いつもより時間をかけて何度も喉を鳴らしたのだ。

『まあ、どうでしょう』

伸子が雷蔵から真奈子に視線を移して、すみませんというように頭を下げた。

真奈子は、雷蔵だけではなく、栄治、一郎、二郎、それに伸子にも酌をしたのだが、その間みんな飲む手を止めて雷蔵の飲みっぷりを見守った。

『うまか。こげんうまかビールははじめてばい』

雷蔵は伸子の言葉を無視し、舌鼓を打ちながら、空になったコップを真奈子の方へ差し出した。もう一度酌をしてもらおうというのである。真奈子はくすっと笑って、両手でビールびんを持ちあげた。

雷蔵は相好をくずし、真奈子に注いでもらったコップを口の高さに持ち上げた。あらためてうまそうに飲んでみせようというわけである。

その瞬間、やはりにこにこ顔で雷蔵の所作をみていた一郎が、コップのビールをひょいと口の中に放りこんだ。蛙が蚊を飲みこむような素早さで、コップのビールは空になった。つづいて、二郎が一郎のまねをした。ほとんど一郎にひけをとらない素早さだった。そして、兄弟は雷蔵の飲みっぷりを見守った。

雷蔵は飲むのをやめてコップをおろした。

『あんたたちゃ、でけん。そげな飲み方して……あたしゃ飲めんじゃなかの』

『どうしてですか?』

二郎がにこっと笑って尋ねた。

『どうしてち、坦子が抜けた』

雷蔵は真奈子に視線を移して話しかけた。

『ほんに、この兄弟にはあきれる。折角真奈子さんに注いでもらうたビールをあげな飲み方して、もったいなか』

真奈子は二郎が言っていた言葉を思いだして雷蔵に答えた。

『でも、ビールって喉を通るときがおいしいんでしょう』

伸子が賛同した。

『そうですよ。あなたの飲み方大袈沙なだけですよ』

『何ば言うか。こげな風にして、両手でビールびんば持って注いでくれた真奈子さんの手つきば味わいながら飲みよるとぞ。酒は心ばい』

雷蔵が真奈子の酒の手つきをまねたとき、伸子が自分のコップを両手で持ちあげ、いま雷蔵が喉を鳴らして飲んだ飲みっぷりより、ずっと早い速度で飲みほした。そして言った。

『おいしい』

何ということはない。ふざけた飲みくらべにすぎなかったが、つられたように真奈子は空のコップを手にして二郎を見た。

『あたしも、少しいただこうかしら』

炎の食事をたのしもう。
サンバルーン　明治団地入口　☎②2273
760gのステーキが無料で食べられます!
期間　6月30日まで
★日曜・祝日はのぞきます★
※サンバルーン自慢の『チャコール（網焼き）ステーキ』
760gを全部お召し上がりになった場合は無料です
☞現在　14人挑戦して6人が成功☜
年中無休
●営業時間
午前11：30～午後10：00

★広告マッチ★　★変型マッチ★
★贈答用品★　★割りばし・はし袋★
★タオル★　★カレンダー★
株式会社ヤカ東北総代理店
サトー広告社
福島県いわき市平谷川瀬字三十九町64番地の3　電話（0246）74－3790

NHKテレビ
☆印は白黒

6・05 いつわりの微笑
25 真田十勇士
7・00 N◇27NHKガイド
30 NHK特派員報告
8・00 歌のグランドショー＜新番組＞〜甲子園球児の好きな歌〜森進一 野口五郎 堺正章 フランク永井 小柳ルミ子 岩崎宏美ほか
50 名曲アルバム
9・00 N・C9
40 霧の中の少女 吉沢京子 森田健作 ハナ肇
10・00 N解説
15 ロッキード事件と当面の政局
11・00 N◇15ローカルN天

NHK教育
☆印は白黒

6・00 技能講座
30 バイオリンのおけいこ「ガヴォット」「ベートーベンの主題によるロンディーノ」
7・00 英語会話
30 NHK文化シリーズ 現代社会のしくみ「あなたの食卓」—今晩はなにを—
8・15 テレビコンサート＜新番組＞〜ヘルムート・リリング オルガン演奏会〜
9・00 きょうの料理 寄せ卵
30 通信高校講座 英語A
10・00☆通信高校講座 英語A
11・00☆ドイツ語講座

福島テレビ
☆印は白黒

6・00 FTVテレポート
30 ニュースコープ
7・00 UFO戦士ダイアポロン
30 ぴったしカン・カン 坂上二郎 黒沢久雄ほか
8・00 甘ったれるな「女高生・復讐の赤い殺意」 村野武範 五十嵐淳子 下條アトム 目黒幸子
00 いごこち満点（新） 山岡久乃 山田五十鈴 泉ピン子 片平なぎさ 末広真樹子 吉野佳子
10・00 銭形平次「やわ肌鉄火」香山美子 京春上 遠藤太津朗 林寛子ほか
11・05 プレイガールQ

福島中央テレビ
☆印は白黒

6・00 一休さん「たけのこ虎退治」
30 ジャストN
7・00 スターアクション／「岩手弁千昌夫に全員降参／」今陽子 千昌夫
30 ナイター 「巨人—大洋」＝中止の時＝7：30それは秘密です!!8：00伝七捕物帳「行くも戻るも地獄道」
9・00 破れ傘刀舟・悪人狩り「地獄の野良犬」萬屋錦之介 藤巻潤ほか
10・00 非情のライセンス「兇悪の慕情」天知茂 岸田今日子 左とん平ほか
11・15 11PM

今夜の番組

NHK第1 1340KC

6・40 じょうずな話し方「新しい社会人のために」
7・00 N◇10ローカルN天◇15ニュースリポート◇57NHKガイド
8・05 民謡の旅〜日本の鳥〜「かんちょろりん」「といちんさ」ほか
9・05 邦楽ジョッキー 「将門と女ごころ」（新） ゲスト＝吉永小百合ほか
30 健康百話「患者のうそと真実」
10・20 ロッキード事件と当面の政局
11・05 夢のハーモニー 「北北西に進路をとれ」「めまい」「愛の奇蹟」

NHK第2 1540KC

6・00 そろばん教室
40 続基礎英語
7・00 カレントトピックスN
15 英語会話
30 中学生の勉強室
8・00 通信高校講座 数学I（第1部）
20 通信高校講座 数学I（第2部）
40 通信高校講座 数学II
9・00 通信高校講座 地理B
20 通信高校講座 家庭一般
40 通信高校講座 政治・経済
10・00 通信高校講座 現代国語（1）
11・00 スペイン語講座

ラジオ福島 1060KC

6・00 Nハイライト
20 ナイター 「巨人—大洋」＝中止の時＝6：20二郎で勝負〜リクエストナイター〜8：00ポピュラー・ナイト・スペシャル
9・10 夜のヒット歌謡
20 夜の図書館
30 ファミリースタジオ なつメロジョッキー
10・00 ポップスNO.1
30 MU・ハイフォニック＜アメリカ建国200年シリーズ4・民謡リバイバル／モタンフォーク・ブーム＞
1・00 たむたむたいむ

FM放送
☆印はステレオ

6・00☆タベの広場＜ディスクジョッキー＞
7・15☆サウンド・オブ・ポップス 17才の頃 スターズ あなたの面影 ありがとうほか
8・05☆FMコンサート＜ポピュラー・パレード＞マルディグラに連れてって ファランドール 夜霧の別れ 帰り来ぬ青春 アイルランドの母 花祭りほか
10・20 世界の民族音楽＜世界のパンパイプ＞
11・05 夜のしらべ フルート・ソナタ変ロ長調K・10・モーツァルトほか

みもの

非情のライセンス
福島中央・夜10・00
兇悪の慕情

フィリピンからの密輸拳銃の取引が、池袋で行われる——というタレ込み電話があった。すぐ飛び出そうとした会田刑事（天知茂）だったが、その会田の代わりに矢部警視（山村聡）が会田の車で行く。ところが、その矢部警視が拳銃で狙撃され左腕を負傷してしまった。会田は、犯人は矢部をねらったのではなく、自分をねらったと直感した。それを裏づけるように、会田は黒いオートバイに乗った犯人に、拳銃でねらわれた。落ちていた薬きょうから、拳銃はブローニングであることがわかったものの、ブーツの足跡とともに証拠の品はその二つしかない。ブーツの足跡はさいわい石ころで形をとることができ、坂井刑事（宮口二郎）がそのブーツの出所を当たることになった。

一方会田は、かつて自分が捕まえた凶悪犯で自分をうらんでいそうな男を二人、ピックアップ。しかし、二人とも真面目に働いており、うれしい思いを味わった。

両親を心中に追い込んだ犯人を殺してやる…と由美（左）

甘ったれるな
福島・夜8・00
女高生・復讐の赤い殺意

八百屋夫婦が、幼い子どもを道連れに心中した。残された高校生の由美（清水めぐみ）あての遺書によれば、不景気の折から、傾いた商売を、借金で立て直そうとしたが、高利がかさんで、店舗と土地を担保にとられても、まだ多額の借金が残ることが分かったタメだ。東京戸山署では、戸田刑事（下條アトム）や立原刑事（村野武範）が所属する防犯少年係に、同署の捜査課から、残された由美をマークするよう要請が出ていた。捜査課の長野課長刑事（夏夕介）、たちの考えだと事件の裏には…。

銭形平次
福島・夜10・00
やわ肌鉄火

三年前、深川八幡宮の祭礼の混雑で落ちたままになっていた、千歳橋の架橋工事を木場の請負師政五郎（山村弘三）が落札した。利潤を度外視した政五郎の心意気に多くの江戸っ子は心から拍手を送ったが、売名行為だと、同業者のなかにはとかくの批判をする者もあった。そんな時、政五郎が親がわりとなり、京都で禁裏出入りの大工の頭梁に嫁いでいたおこま（藤間紫）が、十年ぶりに生まれ故郷の江戸に帰ってきた。おこまと平次（大川橋蔵）は幼なじみ。お互いに初恋に似た感情を持ったこともあった。

NHK特派員報告
NHK・夜7・30
よみがえる国土
〜南ベトナム解放1年〜

NHKサイゴン支局は、三月中旬に、解放後初めてサイゴンから九百キロほど離れた中部のクアンガイまでの国道1号線沿いのフィルム取材を認められた。

再開を目指して急ピッチで進められているサイゴンとハノイを結ぶ統一鉄道の建設工事、事件後八年ぶりに初めて開かれたソンミ村虐殺事件の犠牲者追悼式典のもよう、サイゴンなど都市に集中した過剰人口を地方に移した新農村で、スコップやつるはしを握って働く学生や兵士たち、平和の中にも国土再建の機運がみなぎる南ベトナムの現状を報告する。

女高生・復讐の赤い殺意

八百屋夫婦が、幼い子どもを道連れに心中した。残された高校生の由美（清水めぐみ）あての遺書によれば、不景気の折から、傾いた商売を、借金で立て直そうとしたが、高利がかさんで、店舗と土地を担保にとられても、まだ多額の借金が残ることが分かったタメだ。東京戸山署では、戸田刑事（

〈邦楽ジョッキー〉
第一・夜9・05
将門と女心

親しみがもてるような選曲、構成で、邦楽に接する機会の少ない人や、ヤングにも楽しめる新機軸のディスクジョッキー。

一回目のきょうは、「将門と女心」。

番組は、大河ドラマ「風と雲と虹と」に貴子姫役で出演している吉永小百合をゲストに迎え、常磐津の「将門」を、司会の坂東玉三郎と二人で聴きながら、役づくりの苦労話や、ふだん親しんでいる邦楽のことについて話し合ってもらう。

世界の民族音楽
FM・夜10・20
世界のパンパイプ

視聴者の希望の中でも、特に数多く寄せられているパンパイプの音楽をとり上げる。

世界の四つの地域に今なおのこる歴史的な楽器パンパイプを、たっぷりと味わう。

現代社会のしくみ＝新番組
教育・夜7・30
あなたの食卓
〜今晩は何を〜

戦後三十年かけて達成した、日本の食生活の向上……。その合理化と多様化は、裏をかえせば栄養のかたより、添加物公害、加工サービス費の増大など、さまざまな問題をはらんでいる。一方、昭和四十八年以来の世界的な経済不況、資源ナショナリズムの波のなかで、大幅な輸入資源に頼ってきた日本は、いまにわかに食糧需給の設計図の書き換えを迫られてる。

今回の八回シリーズでは、われわれの食卓になじみの深い食品を語の糸口として、日本の食糧問題について考えてみようというもの。

第一回の今回は「今晩は何を」をテーマに、買い出し時の主婦へのインタビューなどを導入として戦後三十年の食生活の変化を具体的に探ってみようというもの。

テレビコンサート
教育・夜8・15
オルガン演奏会

内外の一流演奏家の演奏をとりあげるクラシック音楽の新番組。第一回は、この三月、来日したヘルムート・リリングのパイプオルガン演奏をきく。曲は、バッハ作曲、トッカータとフーガ、ニ短調ほか。

リリングは、一九三三年、シュトゥットガルトに生まれ、ドイツ国内や欧米各国で幅広い演奏活動をしているオルガン奏者。

ききもの

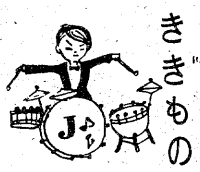

サウンド・オブ・ポップス
FM・夜7・15
最優秀女性歌手
〜ジャニス・イアン〜

最優秀女性歌手に選ばれたジャニス・イアンは、十代のころから、ソング・ライターとしてのひらめきを見せて注目されていたが、結婚により一時退き、昨年、シンガー・ソングライターとして返り咲いて今回の受賞をみた。

ジャニス・イアンは、物ごとをよく見る目と、それを歌に現す才能が優れているが、歌そのものも立派である。

この日は、受賞の対象となった「17才の頃」を始め、十代の作から最近のものまでをきく。

ドラマ＝新番組
福島・夜9・00
いごこち満点

青山ハナ（山岡久乃）が、多摩川近くの自宅に下宿人を預かることになってから、早くも十数年。最初は、主人の俊郎（高松英郎）の後輩、野田新八（山城新伍）を、ほんの短い間下宿させることにしたのだが、これが間違いのはじまり。俊郎は、出世するとともに地方の支店を転々、今では札幌支店長。

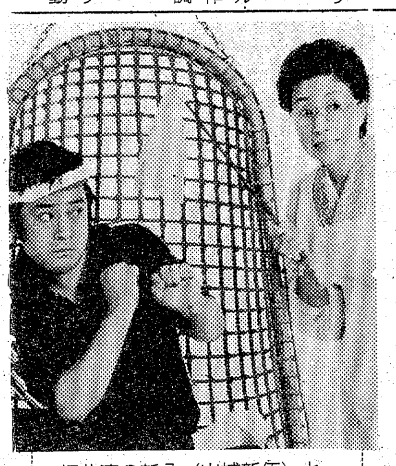

初共演の新八（山城新伍）とハナ（山岡久乃）

歌のグランドショー＝新番組
NHK・夜8・00

全編のほとんどを、視聴者からのリクエストと便りで構成する。ナマ番組の特性をフルに生かして、新しい話題や、季節感を随時に織り込みながら、山川静夫アナの軽快な司会で進行する歌謡番組。

第一回の今夜は、メイトが歌舞伎の坂東玉三郎。島倉千代子と「すみだ川」のサワリを踊る。また、甲子園出場校三十校の選手全員からのアンケートで、第一位「木綿のハンカチ」、第二位「ファンタジー」を、それぞれ太田裕美、岩崎宏美が歌う。

ご入学ご進学ランランセール実施中
5月31日まで
自転車お買い上げの方にダブルプレゼント（◆記念品◆自転車の本）進呈！
お求めの節はアフターサービスの効く当店で
福島信販チケット加盟店
門馬自転車店
※駐車場あり　平・六町目　☎㉔5285

お車の化粧整形には　各種自動車整形外科専門院
ご入院は　日車協会員
太洋自動車板金塗装工業
いわき市平字尼子町2の7　TEL・(0246)74−6685

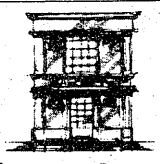
ブティック〈高級おしゃれの店〉サエグサ
平・平和通り　☎74−6026

ご結婚披露パーティー
完全空調のホールで新しい門出を祝うパーティーをどうぞ〈ご予約承り〉

いわき産業会館食堂
平・菱川町　電(0246)㉓9447

よき日を待つあなたに…
清潔な瀬戸の花嫁衣裳

毎月千円の掛金で
いわき冠婚葬祭互助会を御利用下さい
TEL・二六−四一三一
瀬戸商会
いわき市内郷御厩町久世原101
内郷店　電㉖2009　平駅前店　電㉓8026

カメラ高価下取り実施中
カメラのことならなんでもOK
茂木カメラ店
平・三町目（平和通り）　電74−3092

いつも美味しいうなぎの味
鰻
割烹料理
松本楼
いわき市平字南町　電23−1644〜5
ハワイアンセンターお好み食堂　うなぎ部

【第1・3日曜日定休】
どじょう柳川・近海魚各種・和定食
⊙20名様までの宴会お引きうけいたします
和風料理やなぎ
平・新田町　電㉒五〇七〇

家庭婦人

夏みかんでおやつを…

【この●●が夏みかんのシーズンです】

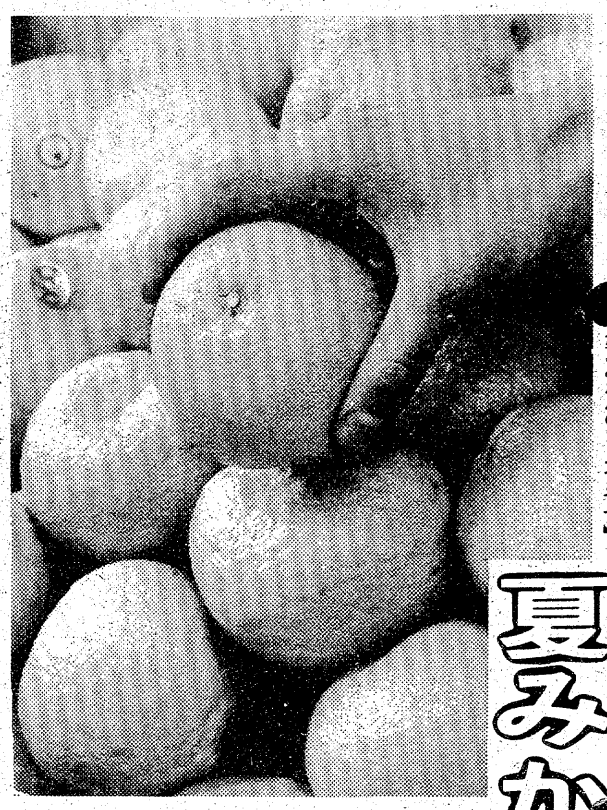

甘酸っぱい夏みかんの季節がやって来た。果物屋の店頭には、これから初夏まで夏みかんが幅をきかせます。夏みかんといえば、酸っぱいものの代名詞のようにいわれてきましたが、最近は〝甘ナツ〟の出現で、ずいぶん食べやすくなりました。そのまま食べてもおいしいものですが、ちょっと手を加えて、夏みかんのおやつを作ってみてはいかがですか。

砂糖づけやゼリーで

外皮を取りアクを抜く

夏みかんの砂糖づけは、子どものおやつに最適です。厚い夏みかんの皮を利用します。皮をむく場合、包丁で二、三㌢幅にタテに切り込みを入れておきます。そして、腹を切るようにヨコに包丁を入れます。ひと切れがそのまま口に入るぐらいの大きさにします。

三角形になった皮の外側を、包丁で薄くはきます。皮の苦味をとるためです。そして、ナベの中に水を入れ、アクを抜くために煮ます。煮る時間は皮の分量にもよりますが、皮が柔らかくなったら火を止めます。アクが抜けたら、水を入れかえて、砂糖を加えて煮ます。砂糖の分量も好みの甘さによって加減します。ぐつぐつ弱火で煮るほうがいいでしょう。皮に砂糖の甘さがしみこむぐらい煮たら、火を止めます。そして、砂糖を皿の中に入れておいて、モチにキナ粉をつけるようにします。これで出来上がりです。かなり長く保存がききますから、一度に夏みかん3個から4個分をつくるといいでしょう。

皮にきれいに盛るのも

次は、夏みかんのゼリーです。夏みかん2個分の身をしぼって汁を取ります。もう1個の夏みかんは中身を袋から出し、それぞれ三つぐらいにほぐし、砂糖小さじ2と洋酒大さじ1～2をかけておきましょう。

粉ゼラチン2袋を二倍の水でしめらせ、水1カップと3/4、砂糖2/3カップとともに煮てとかします。さめたら、夏みかんの汁と洋酒大さじ2～3を加え、とろみがついてきたら、夏みかんをまぜ合わせます。

夏みかんの皮をきれいにしておき、器のようになったその中に、ゼラチン液を入れてかためます。好みに応じて生クリームのあわ立てをしぼり出し、飾るのもいいでしょう。

料理

ハッシュド・ビーフ

牛のばら肉の薄切り250㌘は、五㌢の長さに切り、タマネギ200㌘（中1個）はタテ半分にして半月切りにしておきます。別にニンニク1粒、ニンジン30㌘、タマネギ60㌘をみじん切りにします。

フライパンにサラダ油大さじ2と砂糖小さじ2を入れて、しゃもじでかきませながらカッ色にこがし、みじん切りの野菜を加えて中火でいためます。野菜がしんなりしたら小麦粉大さじ4をふりかけ、さらにいためて色づいてきたらケチャップ大さじ4を加えて練り合わせます。これがブラウンソース。

これをなべに移して水3・5カップを少しずつ加えて煮とかし、コンソメの素2個、しょうゆ小さじ1、赤ワイン大さじ2、少量の塩、コショウで調味します。

はじめに切っておいた牛肉とタマネギをフライパンで油いためし、先のソースに入れ煮こみます。（四人前）

インゲンとバラ肉のソテー

インゲン200㌘は、両ふちを切り落とし、二つ切りにしてたっぷりの熱湯でやわらかく塩ゆでにして水にとり、さめたらザルに上げて水気を切ります。

豚のバラ肉150㌘、タマネギ100㌘、生シイタケ4枚をそれぞれインゲンぐらいの大きさに切りそろえます。タマゴ3個を小ばちに割りほぐし、塩ひとつまみ加えてまぜておき、フライパンにバター大さじ2をとかした中に流し入れ、大きくまぜて半熟にいって器にとります。

フライパンを再び火にかけ、バター大さじ1・5をとかし、バラ肉、タマネギ、生シイタケ、インゲンの順に手早くいため、塩小さじ1/3、しょう油小さじ1・5、ウスターソース小さじ1、酒大さじ1、コショウで調味します。最後にいりタマゴをのせて器にもります。

入浴と美容

春は膚が最も汚れるシーズンです。ことに油性のお化粧をした時などは、汚れもひどいものです。そこで、入浴と美容について――。

まず、膚に刺激を

荒れ性にはオリーブ油

入浴前に

入浴する前には、まずクレンジングクリームで汚れを落とし、化粧水を使って洗顔をします。そして、マッサージクリームを塗ってから入浴するというのが順序です。

膚が荒れて困るような人は週に一度、全身にオリーブ油を塗ります。これには身体があたたまったところで全身をふき、オリーブ油を塗ってマッサージするとよいでしょう。毛穴がザラザラしているような膚にも、この方法は効果があります。

髪洗いの注意

入浴する時、髪はぬらさないようにタオルなどで包みます。髪をぬらすと、あとでいやなにおいを出すことがあるので、注意が必要です。

髪洗いをする場合は必ずシャンプーを使い、リンスを使って仕上げるようにします。石けんは刺激が強すぎるので、髪洗いには適しませんので避けた方がよいでしょう。

髪洗いはしすぎてもよくない。汚れ方に応じて週に一、二度ぐらいが適当ですが、新陳代謝の激しい若い人は、入浴ごとに髪洗いする必要があるでしょう。

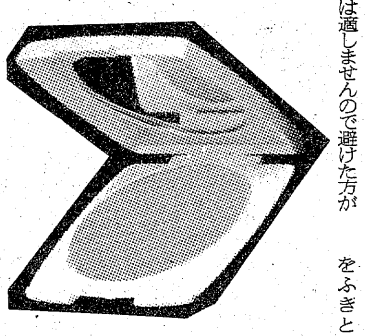

入浴の後で

入浴の後は膚を引きしめることが大切で、そのためには水分をふきとる時に少し強めにふき、膚に刺激を与えるようにします。

また、ボディーローションを全身に塗って、その後でオーデコロンをスプレーしてもよいでしょう。こうすれば膚に刺激を与え、ピリッと引きしめるのに役立ちます。

ともかく、せっかくの入浴のチャンスを生かして、面倒がらずにこれらのことを続ければ、全身を美しく保つこともできるというものです。

手づくりの帽子

【トロッター】

大場　裕子

スポーティーな感じの帽子。

素材もコートの残り布ですから、ドレッシーなものは避け、グリーンのアンゴラニットです。

素材のちがいで、感じもだいぶ変わってきます。

平ドレスメーカー女学院提供　②

【キャスケット】

渡辺　雅子

サックスのきれいな色の帽子。バッグと合わせました。クラウンのゆったりとしたふくらみが、いろいろのドレスに合います。ロングヘアのときでも、ゆったりと入れることが出来て、ベレーのようにソフトムードを演出できます。

いわき民報縮刷版 2月号発売中

創刊30周年記念事業

毎月発行（20日ごろ）
《限定版ですのでお早目にどうぞ》

表紙には　いわき市の国指定重要文化財　観光写真など特集

- 保存が手軽で生きた資料として過去の情報・データが簡単に調査できます
- スクラップや合本の面倒な手間がはぶけます
- 入賞・受賞などの記録が長期保存できます
- 結婚日・誕生日記録などに好適　利用価値はバツグンです

毎月配本いたします

- B5判（本紙半分大）356ページ
- 上質紙
  美麗なオフセット印刷
  定価一部　1,800円
  6カ月　10,800円
  （前納の場合 9,000円にサービス）
- タテ27センチ　ヨコ19センチ

●お申し込み
お問い合わせは　いわき民報社　本社 平・田町 ☎㉓1666
小名浜支社☎㉒3560　常磐支局☎㊷2380　勿来支局☎02466②2903

▲照島観光株式会社に2千5百万円の売掛金がある取引業者団体の同観光協力会は、4日の総会で「騒げば倒産する」と、訴訟は延期することに決めた。しかし同観光会社は未納税金、ゴルフ場の未払い建設費、地主への未払い金など膨大な負債があるという。

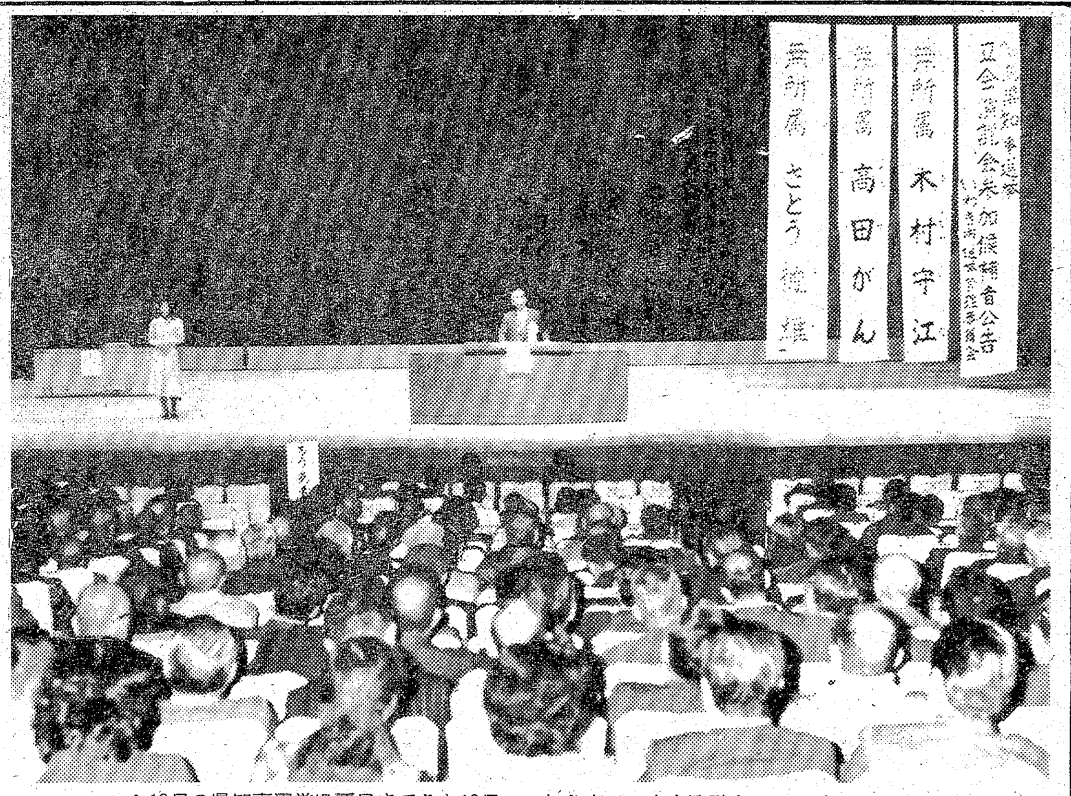

▲18日の県知事選挙投票日まであと12日。いわき市での立会演説会は1日（磐城市民会館）2日（平市民会館）の両日行われたが、1,004人、1,248人、といずれも低調。2日は午後7時から木村、高田、さとうの3候補の順に行われ「立県百年の転機。地方自治の危機脱出」「高福祉・高校全入」など公約する各候補もやや迫力に欠け、投票率が心配される中盤戦入りだった。

週間ネガファイル

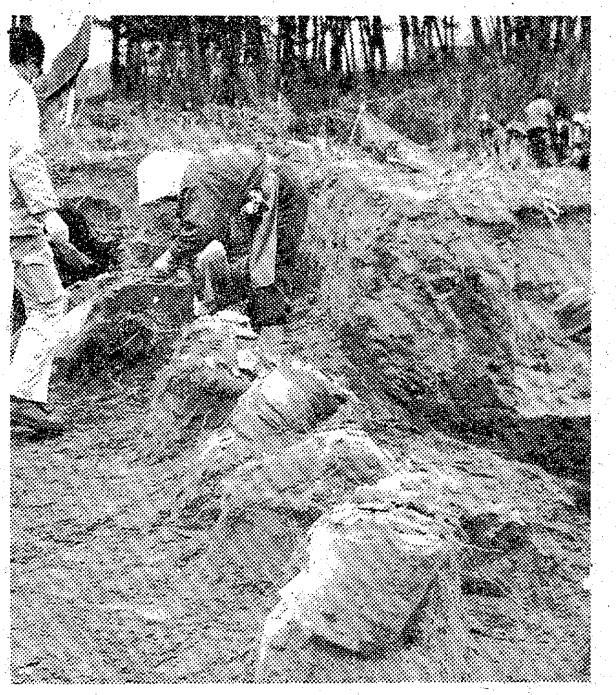

▲市教委は2月24日～3月31日まで神谷作古墳の発掘調査をしたが、これまでに古墳時代後期（約1400年前）とみられる円筒埴輪7本（復元可能）と、石を積み上げた箱式石棺などを見つけた。このため未発掘の部分に墳墓があるのではないかと予想している。

▲いわき市錦町御宝殿の熊野神社に伝わる豊作祈願の舞「御宝殿の稚児田楽・風流」が、文化庁・文化財保護審議会の指定で、県内初めてで1件だけの重要無形民俗文化財になった。田楽を踊る童子を〝ザラッコ〟という。

▼いわき市は31日午前、退職勧奨に応じた満60歳以上の高齢職員など87人の退職辞令交付式を行った。最高齢者は79歳で、最長在職者は35年。退職金総額は4億4千2百2万1千円也。夕方、退職者は職員の拍手に見送られて市庁舎を去って行った。

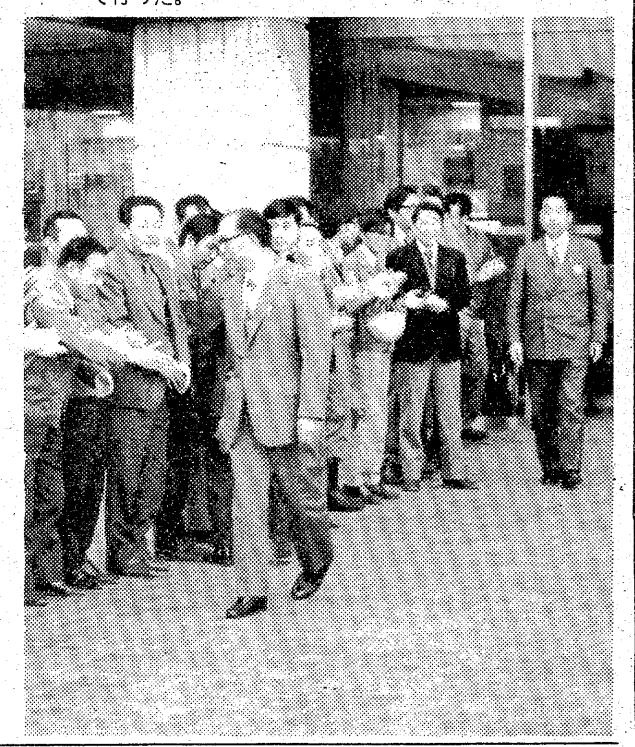

40年の伝統を誇る
花嫁の専門店
衣裳の相談も承っております
美容さかもと
二階　美容室　平・中町（大黒屋前）
一階　カバーマークサロン　電㉔4938

選ぶなら快適なものを!!
メガネのご用命は…
ぜひ当店に…時計・メガネ 貴金属の 吉田
●本店　いわき市内郷内町金坂　電26－1273
●内郷ショッピングセンター店　電26－6113

●あなた自身をとりもどす
夜の始まり――
スナック いま田
いわき市平・田町　☎23－1614

WE ARE SPACE PLANNER
●どうして散歩したくなるのか？
煙草をふかしながら見上げる天井……
ヒト形をした木の節……雲の形をした木目……
見慣れた部屋を出てあの角のあのお店に入った時……わたしたちは気づかぬうちに空間の使いわけをしています。
そんなこころをさそい、つくりあげるのもスペース・プランニングです。
どうして散歩したくなるのか……
わたしたちは知らず知らずのうち散歩にさそうような空間の温かさを知っています。
●店舗　ディスプレイ・インテリア・エクステリア　企画―設計
SPACE PLANNING OZ

住宅設備機器販売　②
■浄化槽　無臭トイレ
■ポリバス　ホーローバス
■石油風呂釜　ガス風呂釜
■ステンレス・アルミ流し台
ヤマハセントラルヒーティング
設備一式
ショールームにぜひ一度ご来店下さい
（6号国道沿い）お問い合わせ　および
価格はご相談に応じます
DSK 思川産業株式会社
いわき市平塩字塩向10　電㉞4117代

免許証写真
スタジオ
マツモト
平材木町☎74六三六八

自分が　ほんとうに選んだ
という実感が……
第21回全国紳士服技術コンクール入賞
有限会社 高野洋服店
平・南町　電七四－四四六〇
②

レディスファッション
マキ
平・中町
☎21－1430

金融
サラリーマン・OL・主婦の方歓迎
担保貸付・証書貸付・手形割引
大口・小口融資
※どなたでもお気軽にご相談下さい
ダイワ商工
いわき市平・東町　㉑二一五四

サラリーマン

ナウな新入OL登場…

サラリーマンにとって、少しは楽しみなシーズンがやってきた。新入OLちゃんの登場である。「××課に配属された子はかわいいネ」「いや、キミのところの方が…」といった会話がかわされる。が「遠くでみているだけ」では楽しみは半減。そこでナウな新入OL嬢との交際術の伝授といこう。

【希望に燃えて街を散策する新入OL】

楽しみなシーズン到来

半年は観察しなければ…

まず目的が大切となってくる。

「セックスがねらい」の〝悪いヤツ〟。「生涯の道連れを」という〝マジメ〟派。「深入りはせず、観賞用に」は〝平均的〟サラリーマンとでもいおうか。

まず〝悪いヤツ〟――ある会社に勤めるHさんは、体験上「服装で違抜しよう」という。「入社して一、二週はほとんどが紺のスーツなどを着ているが、少し慣れてくると通勤着にフリルのついたブラウスやピンクのスカーフなんそという服装にかわってくる子がいる。こういう子はねらいやすいネ。

〝結婚〟禁句　中ピ連が？

始めは、いろいろと仕事上の面倒を見てやる。そして、口実を作って帰りを一緒に……。こうなればまず大丈夫。ただ注意するのは、絶対に〝結婚〟を口にしないこと。中ピ連とかなんとか、最近はうるさいのが多いから」――。

つまりはハデな服装をする子はスキがあるということ。ただし、最近の女の子はなかなかにやる〟から、いい気になっていると、とんなシッペ返しを食うかも知れない。

これは〝マジメ〟派のTさんの味わった悲劇。「いかにも楚々としたタイプの女性だったんです。短大出でしたがネ。先輩に〝新入OLには積極的にアタックしろよ〟とコーチされていたので、必死になって、喫茶店に誘いました。ええ、昼休みですヨ。三度目にやっとOK。それから三カ月間ぐらいデートを重ね、結婚を申し入れ、相手も〝ウン〟といってくれたんだけど、もう、そのころ他の課の課長とできてたんだなあ。これも先輩に教えてもらったんだけど。別れのときのセリフがにくいんですヨ。〝あなたは退屈なんですもの。課長さんは一流ホテルのレストランに連れていってくださったり、お洋服も買ってくれたわ。それに私を満足させてくれたんだもの〟ときた。これが新入OLですよ」。

積極的で秘密主義

そこで教訓。新入OLの姿は約半年。だから「いい子だな。女房に…」と思っても、最低、半年は観察しなければならない――とある評論家は指摘するのだ。その間に外見ばかりでなく生活態度をも採点するわけ。

出社時間ギリギリにかけ込んでくるのは、恵まれた家庭に育ったタイプ。黒っぽい服装は気取り屋。昼休みにつねに喫茶店に出かけるのは、サイフのヒモがゆるんでいる――といった具合だ。

さて、一般的サラリーマンとしての〝観賞用〟だが、その限界は「映画に誘ったり、ダンスをしたりぐらいかな。深入りは社内の評判となってアウト。まあ、兄のような感情で接してもらう方法ですが…」と製菓会社に勤めるYさん。

まず、美人であること、センスのいいこと、要は一緒に街を歩いていても、多少は自慢できる子にアタックする。この場合「紫や赤色を好む子がいいですなあ、自己顕示欲が強いんでしょう」とYさんは〝秘策〟を教えてくれた。

まあ、どのタイプにせよ、相手には積極的、周囲には秘密にというのがコツ。新入OLは少なくともまだ〝自由な獲物〟なのだ。だれよりも早く、がキメ手であることもお忘れなく――。

処世術を考える

いまどきのサラリーマンは悲しい。時間はいくらでもあるのに、息抜きもできずにしょぼんとしている。

サラリーマンに流行している遊びはプラモデル作りとか、盆栽、ペーパークラフトといった自分一人で楽しむ種類のものだ。

「昔のサラリーマンは、もっと他人に働きかけたものだ。いまはギャンブルにしても、マージャンや囲碁・将棋といった相手の必要なものよりも、競馬・競輪・パチンコと孤独なものの方が流行しているんだから…」と評論家のAさん。

こんな自閉症的な生活で仕事に対する意欲が出るだろうか。いっそのこと有給休暇をまとめてとり、旅行に出るのはどうだろうか。

「有給休暇？たくさん残っているけれど、なんだかとりにくくって…」などといっているようでは現代のサラリーマンとはいえない。ある金融会社の取締役さんは「有給休暇を取るのを遠慮するのは古いですネ。いまは自分の権利を堂々と主張する時代。遠慮するタイプは旧式のゴマすり社員。それよりも有給休暇を有意義に使ってくれた方が、どんなにありがたいか知れない」といっている。

ダラダラ仕事→有害無益

大体、いまの季節は一年のうちで、もっとも旅行に適しているではないか。目的も、行き先もない旅行で、日ごろのウサを晴らすというのは精神衛生上も効果的にちがいない。

そして出社。おみやげの菓子でも開いて、旅行中のできごとを話す。明るい表情のキミは、他の社員と比較して一段と精彩を放っていることだろう。

これはたくまずして〝出世コース〟の第一歩なのだ。結局は仕事に打ち込むとき、遊ぶときの区別をしっかりすることである。

ダラダラとした仕事ぶりは、いかに長時間に渡っても、会社の信頼を得ることはできない。それよりもケジメをつけて働こう。

春だ。旅行に出かけよう…。

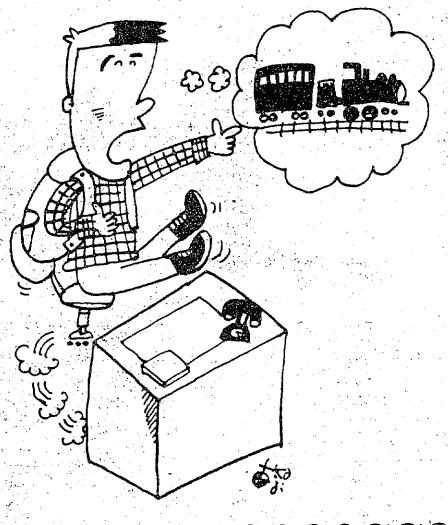

戸籍簿閲覧制度

今回の法改正で廃止となる制度。従来は〝公示の原則〟によって、だれでも自由に戸籍簿を閲覧でき、また謄・抄本の請求ができた。しかし、結婚などの家柄調査などといった不当な利用が多く、また、閲覧件数が謄・抄本請求件数の一・二％にも満たないことから廃止となるもの。同時に謄・抄本の請求も従来のような野放しではなくなる。

メダカ野郎

あのかれんな魚も気の毒なことに「コソコソと寄ってきて、カゲロをたたく」男の代名詞となってしまった。実力もないくせに、そして単独行はムリ、いつも群れをなしていながらのこの態度。そういえばボクらの周囲にも多いじゃあないの。いつも一緒にいながら上役のところにスイスイと泳いでいく〝メダカ野郎〟――。

マメ辞典

◉トライスター

あの米国ロッキード社が六年前に開発した中短距離用ワイドボディ三発ジェット旅客機のこと。日本では全日空が四十七年に導入を決め21機を発注。すでに14機が活躍中。残る7機のうち、4機が年内に、3機の購入時期は未定というときにあの〝ロッキード献金事件〟が明るみに出はじめた。価格は本体だけで約60億円。

◉××しなさい

ある出版社が文庫本のイメージアップに出した広告が「女性よ、テレビを消しなさい」「女性よ、週刊誌を閉じなさい」が評判となっている。おおむねの男性は「なるほど」とニヤニヤ。しかし「女性べっ視だ」と騒ぐ女性も多い。利用度はバツグン。といって、なにもエッチなときに使うばかりがすべてじゃあない。

こどもと老人を交通事故から守ろう

春の全国交通安全運動
4月5日～4月15日

いわき市役所
市長 田畑金光
いわき市平字梅本二一　電㉒二一一代

関川屋油店
内郷運送
内郷重機
代表 鈴木康央
いわき市内郷綴町金谷一の五　電㉖三五〇一代

株式会社 小野タクシー
取締役社長 小野辰蔵
いわき市内郷綴町秋山三四　電㉖二六三一代

丸石砕石株式会社
いわき市平字材木町　電㉔二四五四

丸石土建株式会社
いわき市平字材木町　電㉓一七四八

株式会社 丸丹タクシー
代表取締役 藤沢静江
いわき市平字南町　電㉓六二一代
赤井営業所　電㉓六二一三

■昭和51年交通安全年間スローガン●歩行者向けのもの●危ないと 子をしかるより 手を引こう

福島県公安委員会指定
三ッ矢太洋自動車学校
校長 河辺民江
いわき市平中神谷字六本榎　電㉔三五五

一生涯無事故
運転者の養成
公認 平中央自動車学校
理事長 国井一美
学校長 坪井和明
いわき市内郷小島町（いわき中央警察署前）
電㉖三四二九・㉖三四二九

福島臨海鉄道株式会社
取締役社長 磯野渡
専務取締役 横須賀正雄
いわき市小名浜字辰巳町三八一一〇
電㉜三三三〇代

株式会社 平和タクシー
代表取締役 白土浩史
いわき市平字杉平二〇　電㉓〇七七七代

各社純正部品
アクセサリー
株式会社 佐藤部品商会
いわき市小名浜字定西三一　電㉞六二六二

権現山に憩いの場を

宝国寺住職　柴田　祐定

市民の憩いの場として石森山が開発され、こどもの村が出来たが、いずれも都市部からは遠隔の地。マイカーのない市民にはちと縁遠いものとなりがちだ。それだけに利用価値は高いとはいえそうもない。それよりも都市部に近い未開発地に着目、市民が徒歩でも行ける行楽地を建設しては……その候補地に平南白土地区を挙げ、ぜひ実現を…と、平北白土字上平二七、宝国寺の柴田祐定住職は次のような提言を寄せてきた。

利用度高い都市近郊

環境生かした行楽地に

県及び市当局のご尽力により、四倉にこどもの村、石森山の市民憩いの場をつくっていただいたことは、いわき市民の一人として感謝しておりますが、私は老人でも子供でも、家族連れで歩いて行くことができる身近な場所に、市民（主として旧平市民になりますが）の憩いの場所が欲しいと念願している。

たしかに四倉にできたこどもの村も、石森山の環境も設備もよく、すばらしいと思っている。しかし、自動車を持っていない者は歩いてゆくにしても、容易ではない。そうした点を考え、ぜひ、子供や老人でも徒歩で容易に行楽できる公園がなければならないと考え、十数年来、南白土の山こそ最適として、前市長にも、また現市長にも、文書をもって一市民の提言としておねがいしたが、市長さんは（）覧になったのかならないのか、そのままになっている。

市の財政困難はわからぬではないが、福祉行政を考えるなら、市民の心の豊かさを考えるべきであると思う。

遊歩道やプールなども

南白土八ツ坂から権現山を経て花地稲荷の山まで、磐城二高上の丘陵まで含めて市が買い上げ、できるだけ立木はそのままとして遊歩道、サイクリング道路をつくる。社を再建すればなおよいと思う。適地を選び市営プールを一カ所位つくる。大沢の池（山かけにある）考えただけでも旧平より至近距離の地に市民の憩いの場所をつくる。

やらなければ、住宅地その他に開発され、悔いを永久に残すことになる。それは先輩の人たちがお城山を無計画に住宅地にしてしまったことを考えても明りょうである。他の都市のように、旧城跡を民家にせずに残しておき、丹後沢をむくめて大公園とし、いろいろな文化施設を造るべきであった。当時の為政者や文化人に先見の明があったなら、必ずそうしたと思う。南白土なら市内目前の至近距離にあり、老人だって幼児だって、あるいは弁当をもっての家族連れだって、徒歩で楽に行ける場所である。

自然破壊進まぬうちに

山崎啓哲先生は、常人の思い及ばぬ南白土勝負田を買いあげ、地質的な困難にも屈せず、磐城第二高校を建てた。遠く赤井の峰をふくむ阿武隈の山なみ、眼下にはゆるくうねりつつ流れる夏井川、そして春の桜、青葉、若葉に香る五、六月、秋は全山の紅葉、実に自然美に恵まれ、またあの二高の校庭の土手でも、茸狩りもできる風光絶佳の地である。まさに卓見である。

権現山、花地稲荷の上からの眺望はまた格別である。緑をもとめ、植樹を奨励しているが、現にこうした満山緑におおわれたすばらしい丘陵地が身近にあるのに、市民のためを考えず、見のがす方法はないと思う。谷川瀬の山のように、自然破壊されてしまってからでは後の祭りである。市長さんの政治力と報道機関のご協力により、この計画を実現させていただければ、市民の福祉のためにどれほど役に立つかわからないと思われる。現地を調査されてぜひ実現していただきたいと念願して、この稿を記した。

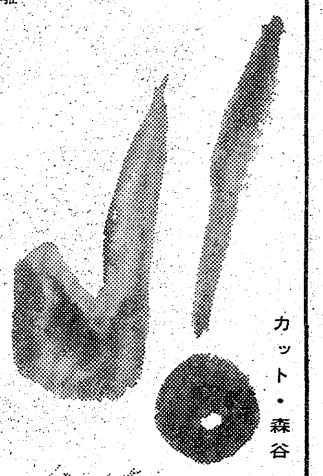

カット・森谷秀雄

民報柳壇

『草』

加藤香風選

ふまれても路傍枯草春を待つ　平　藁谷フサ

生きるため草の芽作る踏まれても　平　山野辺つや

踏まれても根性がある道の草　平　藁谷庸吉

執念を敷石道に草萌る　平　佐藤としえ

細い根に反抗みせて草抜かれ　小名浜　和田市三郎

国会の雑草とれば豆の山　内郷　草野八百寿

雑草の頭をなでる朝箒　小名浜　小野寺亭子

雑草の如く生きんと職を去る　三和　合津三百石

雑草に負けて良い芽が首ちゃめ　平　塩テル

枯草を踏んで間近かな春を知る　平　菅野繁

枯草も土手のくずれを根でもたせ　平　吉成ひさし

枯草が身ぶるいをして春を待ち　平　村上たけじ

春待てぬ草が雪から顔を出し　内郷　先崎正三

若草に母乳のような陽の光　四倉　澤井清輔

ふる里に仰向けの空草っ原　小名浜　江の島金魚

草餅を食えばふるさとじわり来る　小名浜　こいそ秀坊

薬草の可憐な花に手が伸びず　草野　相川勝平

草刈機地球の髭をそるひびき　平　加藤キミ子

草笛を吹けば幼い田舎道　小名浜　吉田健一

老い一人草屋根に住む過疎の村　泉　鷹大典

草じらみぎっしり付けて孫育つ　四倉　白土千代

せりつんだ田甫も消えてビルが建ち　平　吉田春

草露の雫り束の間陽にとび　平　本多朝分子

丹精の畑に草も遠慮がち　好間　高木花代

草の根を分けた三億時効なり　錦　阿部九七七

枯草をわけて水仙春を呼ぶ　植田　渡辺操香

草苗といとも素朴な愛ありき　小名浜　斎藤日光

草という草を試食の捕虜の飢え　小名浜　和田ひでよ

雑草の宿命強く冬に耐え　平　国井果笑

冬枯れの草に根がある夢がある　平　特選（星賞）

（評）草の課題に、雑草、路傍の草。普通の発想で同想句メジロ押し、その中で、

細い根に反抗みせて草抜かれ　市三郎

この句は「細い根」「反抗みせて」この言葉でいい句になった。雑草に血を通わせたところがいい。

セイダカアワダチソウという帰化植物があり、すさまじい繁殖力をみせつけているが一句もなかった。課題吟は、この穴をねらうのも手である。

雑草の宿命強く冬に耐え　ひでよ

名もない雑草でも、ここまで見つめると詩がある。雑草という素材がある。これをどう見るか、どう感じるか、何を得るか、何を求めんとするか、それは各人各様。私は、作者の感じ方に共鳴する。

冬枯れの草に根がある夢がある　果笑

これも雑草である。枯草の表現の句がたくさんあった。その中で、ひときわ光るのがこの句である。「根がある」と目に見えない地下にまで眼光は透っている。そればかりではない。「夢がある」あたたかい眼光だ。

大飛球レフトは草の中で取り　香風

※次題と締め切り
▽「根」　四月十五日
▽「光」　五月　一日
一人三句以内、はがき一枚に連記で。
あて先　971いわき市小名浜字中原四の八　加藤香風

TEA ROOM ROSA ☎23-4129 ……やはりあなたが主役……
FASHION HOUSE TSUTA ☎74-4251・23-4129 いわき市平字田町5

内科　消化器科　循環器科　今内科医院　医師今憲二　医師今エキ　平字新川町10　TEL・㉔6412

安濃（あんのう）胃腸科内科医院　平字堂根町4の7（しゃくなげ会館隣）☎23—6000

志賀整形外科外科　［入院随時］駐車場あり　院長志賀柳一　いわき市平字鍛冶町27電昼㉓5050（院内）・夜㉓5051（自宅）

精神科・神経科　松村総合病院付属　舞子浜病院　院長水島繁美　いわき市平藤間中学校前　電平39—二〇五九（代）

産科・婦人科・麻酔科　山崎産婦人科医院　院長山崎正義　いわき市平字釜ノ内二一三（菱川橋東）電㉔七八三二

内科・小児科・胃腸科　下遠野（しもとおの）医院　㉗一一一～二　内郷内町立町七〇ノ二

白木沢産婦人科　院長白木沢長史　〔入院応需〕いわき市平字月見町51の4　㉔八三七五

皮膚科・泌尿器科・性病科　木村皮膚科医院　いわき市平字材木町（聚楽館前）電㉔六六二二

産婦人科　中田医院　女医中田幸子　優生保護法指定医　●入院に応じます　いわき市平字材木町　電㉔三〇九七

内科　小児科　高久医院　いわき市平字紺屋町　電㉔二五一三

Oh! Young

街角で

お元気ですか？　いわきに帰っているとうわさを聞きました。四年前のあの日、さよならしてからず～っと一人ぼっちの私。チョコレートとレモンスカッシュの青春に別れを告げ、一人コーヒーを飲むことが楽しみになりました。

いつもの店での偶然の出会い。あなたは気がついたでしょうか？　カップを落とすまいと必死の私に。あの日から街並みをゆっくり歩くようになりました。もう一度あなたに会いたくて…。

さよなら言ったあの時も、それからず～っと今でも、私の心があなたでいっぱいだなんて、あなたには思いもよらないでしょうね。

私の通るその時間、ほんのちょっとでいいから街かどで立ち止まってほしいのです、私があなたの姿を見とめるちょっとの間。もう一度あなたに会いたいのです。お嫁に行く前にもう一度…。

（常磐・M）

生きるとは描くことだ

平・鳥海さんの場合

※…女性イラストレーター"の卵がいる。今、彼女にとって「白色」はカンバスのイメージ、手当たり次第に描きまくる。まだ描き始めてわずかだが大いに期待できる。ヤング特捜班がみつけた隠れたるヤングの生きざま、その人は―。

いわき市平字田町五一、磐女二年鳥海令子さんこは、子供のころから絵が大好き。入試勉強の時など、歴史上の人物の似顔絵を描いて年号をおぼえたほど。

☆

それまで詩に絵を描くいわゆるイラストライター（イラストレーター＋ライター）だったが、本格的にイラストの勉強を始めたのは高校に入ってから。とにかく学校の勉強そっちのけで描きまくっている。清涼飲料水の空きカン・ビンから、はては電話のメモ帳まですべてが材料。

☆

ヤング特捜班が令子さんの"仕事場"を訪ねると―。六畳の仕事場には机が二つ。一つはライト付き。これは「ひらめいたら夜でも描くため」だそうだ。壁はイラストでいっぱい。そして、なるほど鳥海家の電話のメモ帳はイラストでびっしり、相手と話しながらでも描くという。

☆

これまで描いたイラストを見せてもらった。文化祭のポスターやブック・カバー、楽符（イラスト入り）など、最近なかでもブック・カバーはクラスの友達の間で大人気、注文が殺到している。

☆

現在彼女はイラスト、レタリング、デザインといわず、とにかくなんでも描き、作っている。将来はイラストをやりたいという。それだけに発想は豊か。プロの作品とはまた違った純粋さが、作品の中に見られる。

☆

イラストレーターを目指す令子さんに尊敬する人は？と聞くと「田村セツコ、司修、やなせたかし」と返ってきた。イラストにどっぷりつかりきっている彼女である。

（不）

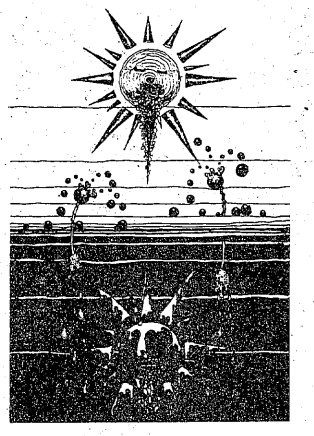

令子さんの最近のイラスト

好評だったポスター、ブック・カバー

娼婦になりたい

今がよければそれでいい。永遠の愛なんてウソッパチよ。あたしには結婚して一生一人の人を愛しぬくなんてことできやしない。愛がさめてまで惰性でその人といっしょに暮らそうとは思わない。あたしは自由に人を愛していたい。誰のものにもなりたくはない。そりゃあ一時(ひととき)は束縛されたいと思うこともあるけど、一生なんてこめんだわ。

結婚相手を計算づくめでえらぶよりは、あたしは自分の心のままに相手を選ぶ娼婦になりたい。カントさんが言ってたっけ、『結婚とは相手の資産とSEXの道具を互いに自由に使用できる契約だ』ってね。ただそれだけのことっあたしは家庭を守っていける自信などひとかけらもない女だから、誰にも縛られずに、自由にあなたを愛していたい。結婚してしまえば、未知であるあなたは未知でなくなってしまい、炎も消えてしまうわ。あたしは安定された平凡な幸せなど欲しくはないのよ。つくられた永遠の愛より、一瞬の愛に燃えたいだけ…。

（ブラック・キャット）

ヤング生態学 ⑦
イラストレーション

◇投稿規定　あて先は、いわき市平字田町六三、いわき民報社編集局「オー／ヤング」の係。☎九七〇

高級洋菓子とパン
開花亭
平・五町目　電23－1342～3

ファッションクリーニング
白銀ドライクリーニング
いわき市平字白銀町　☎74－6074

江戸前　【定休日 第一・三水曜日】
太郎寿し
専用駐車場有り・出前敏速
お座敷有り・ご家族連れ歓迎
平字二町目　電74－5762

柴犬が当たるダブルプレゼント　三角くじ空くじなし（毎月柴犬プレゼント）
お買い上げレシート1,000円ごとに三角くじ空くじなしにて抽せん券進呈
犬舎・トリ篭各種大特価
柴犬￥28,000・秋田犬￥18,000よりドッグフード10kg￥1,450
※エサ¹カゴ¹バード¹ ￥1,300
あわ玉　ペットキャリー　手乗りインコ
ワンワン ホテル 美容室
ペットと共に楽しい家庭
総合ペットセンター 川また
平・ヨーカドー前店☎23－8116

おみやげに 贈り物に　❀ビン詰・カン詰❀
千鳥うに
★地方発送承ります
面川商店
いわき市四倉町字六丁目119の1
TEL・32－2601

・監督……中村幻児
成人映画
・入江千春
・中山亜紀
・橘雪子
・早川マキ
・鏡レオ
性春のうめき
▶肉感的な愛戯！泡にまみれた二つの肉塊が……
青春の甘き香りほろ苦い味、ここに二人の男が!!

同時上映
痴漢と警察
●風雪厳し三十六年間勤続！
大都会の片隅に初老の一警察官
をめぐる――型破り行状記！
監督／岡本愛
企画・製作……新東宝興業株式会社

夫婦のぞき魔
監督……左次郎
ここか、あそこか、のぞき魔夫婦！
夜の公園のぞき歩き
黒木みか　徳大寺麗花　吉見いつ子

7～13 土曜オールナイト
平ロマン劇場
世界館ビル5階．TEL(23)9465

奮起一番 3大学とも合格

小児マヒの〝一浪〟に春

整肢療護園から勿来高

小さい時、小児マヒにかかって両足が不自由になったという大きなハンディを見事克服し、今春早大、中央大、明大の三大学全部に合格した整肢療護園出身の一浪が、いわき市勿来町におり、街の話題になっている。

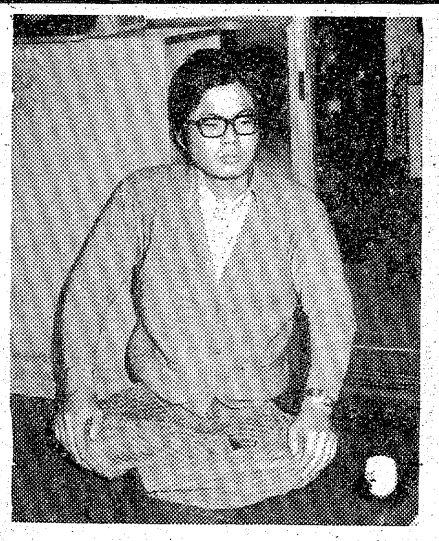

【負けるもんか／不自由な体で三つの大学合格を果たした阿部良継さん】

この人は同市勿来町四沢古身二三、会社員阿部永さんの長男良継さん（ことし）。良継さんは一歳八カ月の時、小児マヒにかかった。両足が腕よりも細くなるという不自由な体になってしまった。四歳から十五歳までの間、同市平上平窪の福島整肢療護園に入園し、園内の小・中学校を卒業。この間治療を続けていた。このあと園友たちは皆、郡山市にある養護高校に進学して行ったが、良継さんだけは自宅から通える高校で普通の人と一緒に…と勿来高校を受験して合格。家からバスで十分位のところにあり、良継さんにちょうどいい運動にもなって、普通の人と変わらない生活に戻った。階段の昇降には級友達が手助けするなど一明るい性格で友達も多く、楽しい学校生活を過ごし、成績はいつもトップクラスにいた。

昨年卒業して早大と明大を受験したが、どういうわけか失敗。この失敗が負けずぎらいの良継さんを奮い立たせ、今年は昨年と同じ早大商科、明大法学のほか中央大法学の三大学を受験したところ、見事三大学とも合格する快挙を成しとげた。よりどりみどり、結局中央大法学部を専攻することに決めた。

法学部を選んだ理由は、司法面から福祉問題に取り組んでみようと思ったため。良継さんは二日勿来をたって三日の入学式に出席し、晴れて大学生になり、これまでの苦労はふっ飛んだが、本当の福祉社会づくりを目標に今後の試練に挑戦する。

二氏が一級販売士に

県内初　安島マルト社長　宗形鈴藤業務課長

小売商一級販売士の検定試験が初めて二月二十五日全国一斉に行われ、六・八％の厳しい合格率だったが、いわき市内から受験した安島祐司さん（ぎん）＝勿来町関田寺下一四・マルト社長＝と宗形広記さん（四）＝平字三町目・鈴藤業務課長＝の二人が、福島県内で初めてパス、全国レベルの経営・管理資格を手にした。

宗形広記さん

安島祐司さん

中小企業の経営技術の改善・即・消費者サービスの徹底という目的から昨年生まれたのが小売商の販売士制度で、まず客に質問されても正しく答えられる商品知識、接客、販売技術を主体として三級販売士試験（講習）から始まり、この春までに市内でも三級販売士、管理職クラスの二級販売士がそれぞれ数十人誕生、大幅帳的経営から経営業に沿った技術経営への転換が約束された。

問題は一級販売士。①経営とマーケティング、組織と人事管理、市場管理と立地分析、商品計画、仕入れ計画と管理、在庫管理、経営計算という試験問題からでもわかるように、高度な専門知識を身につけた全国的に通用する経営者、管理職といわれ、一級販売士のいる企業（経営・取引の信用は、低成長[illegible]えますます高まるものと評価されている。

いわき商工会議所の調べでは、二月二十五日の一級販売士試験に全国（百八十八カ所）で受験したのは五千四百二十九人、その合格者はわずか六・八％の三百七十人。八科目の合格点五百六十点。このうち一つでも五十点以下になると合格しない。県内でも福島、郡山、会津など六カ所で行われ、いわき市内では三十三人が受験、合格は二人だった。

シュトウットガルト室内管弦楽団が公演

6月11日平市民会館で

福島中央テレビ主催、いわき民報社など後援のカール・ミュンヒンガー指揮シュトウットガルト室内管弦楽団いわき公演は来る六月十一日早後六時半から、平市民会館で開催されることになった。

【指揮者のカール・ミュンヒンガー】

バロック音楽の神髄を追求しつづける、カール・ミュンヒンガー指揮のシュトウットガルト室内管弦楽団は創立三十周年を記念して来日したもので、昭和四十七年来日のときは、「大オーケストラをしてトッツキの悪い顔を早く何とかしてもらいたいというところなのだろう。

酒ぐせを知ったのは、思えば十六の年。登山をした折、ウイスキーのポケットビンを忍ばせた『悪友』に無理に飲まされた時とおぼえている。哄笑哄歌、手がつけられなかったという。現在では寝ているわが子を思いしごくやさしい。これは湯本の友人達も等しく認めるところだろう。

酒をしこむのに「水」を使うというが、その水次第で酒の良さが決まるという。水の良いところに美人が多いと聞く、「秋田美人」「会津美人？」。

いわきに赴任以来、美しい方が多いのにおどろいている……がどうしてか、いわきで名のある酒にお目にかかったことがない。どなたか良い地酒があれば、いわき美人と名酒地酒を両手に堪能したいと思う。

（明治生命常磐営業所長）

半月間〝横バイ〟続く

―市物価調べ―

いわき市物価対策本部の調べによると先月十五日現在の市内の小売価格は、半月前（三月二十九日）に比べてほぼ変化がなかった。トイレット・ペーパー三％、石けん二％、豚肉、玉ネギ各一％の四品目が値上がりし、食用油一％が値下がりしたものの、この程度の変動は集計上よく見られることで、実際には〝全横バイ〟だった。

三月十五日現在の平均価格は次の通り。カッコ内は二月二十九日の価格。単位円。

▽豚肉百グラム＝一六三（一六二）▽玉ネギ一キロ＝一九四（一九三）▽しょう油二リットル＝三九八（三九七）▽ミソ一キロ＝二二二（同）▽砂糖一キロ＝二七三（二七四）▽食用油四百五十グラム＝一七四（一七六）▽石けん百グラム＝六六（六五）▽洗剤二千六百五十グラム＝六四六（六四三）▽灯油十八リットル＝六九六（六九三）▽LPガス十キロ＝一、四九八（同）▽チリ紙七百枚＝一三八（同）▽トイレット・ペーパー六十メートル巻四個＝一八八（一八二）

へイさん

8644　中島安男

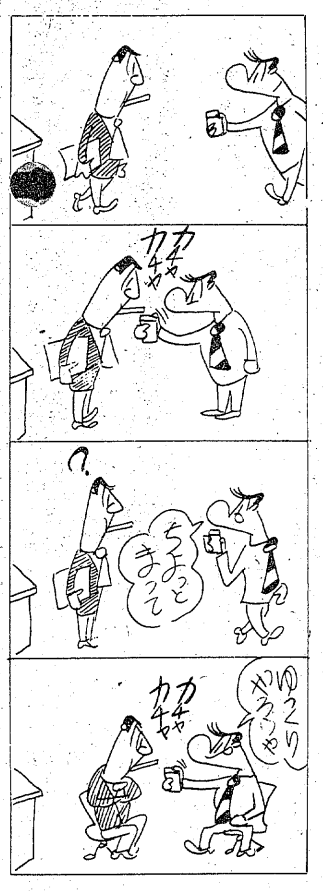

会長に三品氏

高坂第二子供育成会

内郷高坂第二子供育成会（三品正治会長）は四日午後六時から、山田武清氏宅で今年度の総会を開き、次の通り役員を改選した。

▽会長＝三品正治▽副会長＝渡辺勝男　鈴木久美子　村上繁▽幹事＝合津芳子▽副幹事長＝山田初枝　菅野国江▽会計部長＝岩塚寿栄▽副会計部長＝高橋　▽補導部長＝山野辺民子▽同委員＝桜井年栄　大野チドリ▽体育部長＝近内政一▽同委員＝遠藤孝夫　渡辺敬吉　菅野一男▽教養部長＝小田勝次▽同委員＝高橋久▽会計監査＝根本弥内　本多武吉▽幹事＝各隣組班長▽顧問＝山田

ななはま

◉…いわき市錦町・星学園の錦星幼稚園（二十周年・学校法人認可・新築落成）記念式典は四日午前十時から、同園遊戯室で行われたが、これまでには見られぬ来賓の豪華メンバーだった。

◉…来賓として訪れたのは、まず鈴木栄市議長、続いて橋本渡、山口恵比古両助役。そして松本久市教育長、永野孝夫水道事業管理者、田辺保社常勤監査、吉田廣美教育委員といわき市の三役、特別職などトップクラスがずらり出席した。

◉…驚いたのは他の出席者達。これまで数々の式典などに出ているが、今回のように五役も六役もそろっての出席とは…と首をかしげながらも、式典はいやおうなしに盛り上がり、ひとり同園事務長の星昭光市議はニヤニヤソワソワ。

くらし随筆

酒地巻

門外漢で定かではないが、年間に消費される日本酒の三本に一本は「灘」と名のつく酒であるらしい。その半面地酒が一番という方が意外と多い。贈答品は銘柄で、自前は地酒でというところだろう。

◇

地酒という名の概念には「地元で造られ、全国的販売網を持たない酒」あるいは単に「地元で造られる酒」といわれるが、私には前者の方がトックリの温かみを通してのフィーリングが伝わってくるようだ。

灘と並んで秋田、福島が酒どころとして知られており、酒の好きな私は地酒にめぐまれている事に感謝せねばなるまい。

楽しい酒、陽気な酒といわれ、友人宅へ伺えば、奥さんすかさず「モッキリ」を差し出す。それほど酒好きではないのだが、その堅苦しい、そ思わせる演奏会」「生きもののような言の旋律」などと大好評を博しているだけに、今回の演奏は音楽ファンへのすばらしいプレゼントといえる。

入場料はS四千円、A三千五百円、B三千円、C二千五百円。プレーガイドは天地堂、キクヤ楽器店、大黒屋、マルトモ書店、フルヤマオーディオ、西野屋楽器店、佐々木楽器店、小山楽器店、丸一屋書店、菊地楽器店。

進

耳の不自由な方にリオンの補聴器
リオネット
（福祉法指定品）
富永電気商会
いわき市平字田町（平駅前）電㉔2496・6732

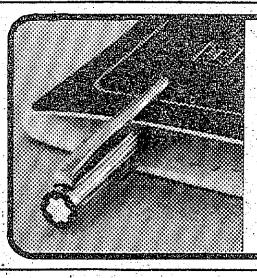

万年筆の新しいカタチ
MONT BLANC noblesse（ノブレス）
岡萬年筆店　いわき市平・三町目　☎74-4333・74-8260

●バタマキ売ります
小型1台1,300円　3トン車3,500円
※配達いたします
●木箱注文に応じます
出張可（多少にかかわらず）
■運転者募集
川村製材所
平字佃町1の2　電㉔5382

鮟
味ときっぷのよさを売る！
魚河岸
■定休日
毎週月曜日
平駅前中央通り　電㉓3120代

寝具専門
ふとんのスズキ
いわき市平・新川町　TEL・74－2422
（貸ふとん部　多量の貸ふとんを用意してあります）

常磐テント商会
いわき市内郷御厩町〈内郷ヘルスセンターバス停前〉
☎・平26－3032　常磐42－2345

ウニ・アワビの解禁もむなし

"あれから1年"未解決

小名浜港の座礁船 損害賠償3億3千万円も難航

元パナマ国籍貨物船「アデリナ号」（八、三九七トン）がいわき市小名浜・三崎公園下に座礁してから六日でちょうど一年。撤去作業は困難をきわめ、いまだに同号は赤茶けた残がいをさらけ出している。続いて小名浜港口付近で起きた貨物船とタンカーの衝突事故も間もなく一年になる。

この二度の事故で常磐海域は油地獄と化し、ワカメ、アワビ、それにシラスなどの魚介類にばく大な被害が出た。漁民は県漁連を窓口として先ごろ、三億三千万円の被害補償金をはじき出し、それぞれの保険会社と交渉にあたっているが、いまだに解決のメドはついていない。

また、ア号の解体作業を続けてきた業者は「ダイナマイトを仕掛け、爆発させなければ完全撤去は望めない」としているため、地元の漁民は「間もなく五月からウニ、アワビ漁の解禁を迎えるというのに…」と、ふり上げたコブシをおろすこともできずに困惑しきっている。

常磐で西白河の村議が自殺

五日午前九時ごろ、いわき市常磐湯本町吹谷、御幸山公園近くの山林で男の人が死んでいるのを通行人が発見、いわき中央署に届け出た。

同署の調べによると、この人は西白河郡東村釜ノ子殿田表八一、同村議、薬局業石野信雄さん(五〇)で、近くに鎮痛剤の空き箱と、チリ紙に「いやになった。あとのことは頼む」と走り書きした遺書があったことから、自殺したものとみている。死亡推定時刻は四日午後六時。

石野さんは今年一月の同村議選挙で初当選したばかりだったが、借金に追われ、最近ノイローゼ気味だったという。

松本団長ら3氏に功績章

消防庁長官表彰

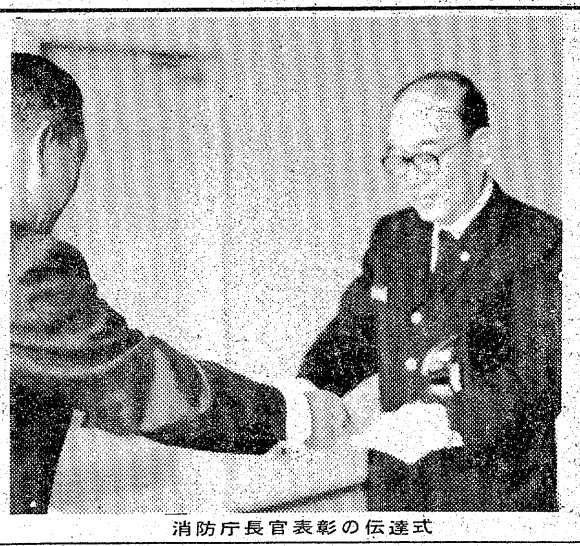

消防庁長官表彰の伝達式

永年にわたり消防活動を行っており、いわき市消防団の発展に功労した、市消防団長松本都広さんら三人は松浦功消防庁長官から永年勤続功績章が贈られることに決まり、六日午前十一時から県いわき地方行政連絡室で功績章の伝達式が行われた。

有我敏夫行政連絡室長が県知事を代行して三人に功績章を伝達すると、受章者を代表し松本市消防団長は「今後も消防活動の充実と発展のために努力します」と受章の感謝の言葉を述べた。受章者次の通り。

松本都広（市消防団長）蛭田昌一（遠野支団長）糞谷勝男（磐城支団長）

運転免許証の男がカギ

幼児ひき逃げ 友人の車を借りた？

五日、いわき市平で発表した幼児ひき逃げ事件を捜査中のいわき中央署は同日午後、事故当時犯人の男と一緒に車に同乗、逃走していたいわき市平、ホステスA子(三)を発見、車内に残されていたいわき市常磐在住の男の運転免許証と犯人との関連などについて調べている。

同署のこれまでの調べによると、現場に乗り捨ててあった車の中から発見された運転免許証の所有者はまだ自宅に戻っておらず、行方不明。

一方、A子は犯人について「二、三回会った程度で名前は知らない」「車は友人から借りたものだ」と言っている。さらに、同署の調べでも車はたびたび転売されており、はっきりした現在の所有者はわかっていない。

同署では車から指紋の採取を行い、犯人割り出しに全力を挙げているが、車に残されていた運転免許証の男が事件のカギを握っているものとみて、男の行方を追っている。

【ひき逃げ車から指紋を採取する係員】

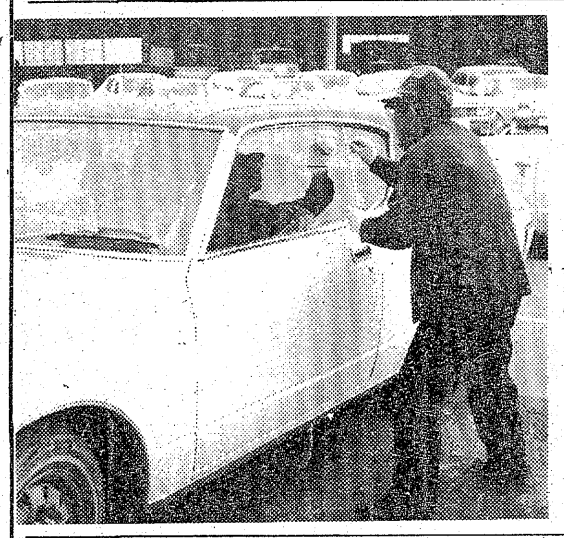

本社奨学金第2号

福大に進学した小野君

本紙配達員に対する奨学金支給第二号が決まった。五日の局長会議で、ことし磐高から福大教育学部に進学と決まった、いわき市平字七軒町三小野祐司君＝本社取締役営業局長長男＝に毎月二千円ずつ四年間（返還なし支給される。

小野君は磐高一年在学中の昭和四十八年十月から二年間継続、夕刊配達をした。休んだのはカゼでたった一日。『月一万円たらずですが、自分の忍耐力を試すつもりで始めました』といっているが、現在は弟の伸司君（磐高二年）にバトンタッチした。

現在、高校生で夕刊配達しているのは本社で二十四人と最近ふえている。

サケマス漁場調査へ

あす指導船いわき丸

県水産試験場の指導船いわき丸は、七日から初のサケマス調査に小名浜を出航、十一日は釧路港を出て北西太平洋のB区域一帯で三十五日間にわたり漁況調査、母港へ随時情報を連絡する。これまでの調査では、サケマス資源は昨年とほぼ同じだが、今年は不漁年に当たるので、昨年をやや下回ることが予想される。

大平画伯らが水墨教室

14・25日いわき画廊

いわき画廊では四月から毎月二回、水墨教室を開催する。講師は大平華泉画伯（日本南画院）とその門弟の市川皓画伯（日本南画院・五十一年度院展賞受賞）の二人。

四月は十四日と二十五日の午後一時から三時半まで。毎月第二水曜日と第四日曜日。

10日から緑化募金

バッジ増え目標161万円

いわき市緑化推進委員会は十日から五十一年度の緑化募金運動を市内一円で展開する。期間は三十日までの二十一日間。

今年の目標額は①緑の羽根十万二千枚（一枚十円以上）②緑化バッジA四千八百八十個（一個百二十円以上）③同B四十個（同二百円以上）―の計百六十一万三千六百円。同委員会では学校や職場、家庭などを通じて市民の協力を得ることにしており、募金の一部は学校などの公共緑化として還元される。

前年の募金額は羽根百二十万円（十二万枚）、バッジA三十二万四千円（二千七百個）、同B一万五千四百円（七十七個）、計百五十三万九千四百円。今年は羽根の枚数が減り、その分バッジAが増えている。

聴力障害者が躍進

寄付、カンパ頼り 悩む運営費不足

いわき聴力障害者会（谷平弘道会長）の第五回定期総会が四日午前十時から市社会福祉センターで開かれた。参加者は同会員七十二人をはじめ、来賓など約八十人。

まず、五十年度経過報告の中で「八月の『市民とろうあ者のつどい』（市文化センター）に二百五十人とこれまでにない参加者をみ、市民のろうあ者に対する真の理解を深めるよい機会だった」、続く決算報告では「運営費不足で依然カンパと寄付に頼るしかない」などを聴いて出席者は一喜一憂していた。

しかし、①県下四地区対抗野球②バレーボール大会（六月、いわき市）③全国ろうあ者体育大会（十月、京都）参加―など五十一年度の事業計画が決まると、会員は「ユニホームを作ろう」とカンパへ動き出すことを"即決"した。

また、席上、役員改選も行われ、新会長には上遠野忠夫さんが選ばれた。このほか、「いわき聴力障害だより」の発行成果を踏まえ、より緊密な相互連絡、ろうあ者の行事参加意欲高揚―といった点を考慮し、新たに新聞部が創設された。

副会長以下の新役員は次の通り。

▽副会長兼事務局長＝松沢峯夫▽会計兼壮年部長＝木村健一▽青年部長＝吉田正志▽婦人部長＝鈴木さつ子▽体育部長＝斎藤正夫▽新聞部長＝永山加年史▽監事＝滝正八▽顧問＝谷平弘道

大野で生ワク投与　いわき市四倉支所は八日午後一時半から二時半まで、大野公民館で小児マヒ生ワクチンの投与を行う。

勿来公民館でも生ワクチン投与　いわき市勿来支所は八日午後一時半から三時半まで、同公民館で小児マヒ生ワクチンの投与を行う。

力行会で人事異動　力行会では四月一日付で人事異動を行った。

▽報徳土地営業部長＝久野盛敏▽総務部長兼都山支店長＝内藤節雄▽営業部長兼平支店長＝松崎陽平▽観光部長＝岡部光平▽四倉支店長＝岡山寿▽報徳会館支配人＝林泰法

▽常務取締役（営業担当）矢吹陽平▽常務取締役（総務担当）永山久夫

交通事故

	発生	死者	傷者
いわき中央署	1件	0	1人
〃東署	2件	0	3人
〃南署	1件	0	1人

（5日・県警交通企画課調べ）

ご宴会に…ご会合に…ご家族連れで
お座敷をご利用下さい
香港仕込みの本格的な味!!
中国料理 鳳翔（ほうしょう）
平駅前（白銀町・高橋ビル）TEL・23―0251

宴会・会食は本格的な中国料理の桃園で…
中国料理 桃園
chinese restaurant 平駅前 ☎(74)3048

いわき木材住宅ローン株式会社　特約店
永大産業株式会社　特約店
快適な住まいづくりの資金プランに
住宅ローンをご利用ください
（くわしいことはお気軽にご相談ください）
一般建築材・新建材・住宅機器総合販売
東渡辺木材株式会社
いわき市平中神谷字六本榎32
（三ッ矢太洋自動車学校隣）
TEL・34―3611

読者の声

きょうのことば

われわれは　歴史の観察者たる以前に　まず歴史的存在である

（ウィルヘルム・ディルタイ）

路上駐車・マイカー通学厳禁しよう

平　酒田　竜彦

小・中校の児童生徒を持つ親にとって一番心配なのは、登・下校時における交通事故である。五日の入学式で小学校七十校に五千三百五十八人、中学校四十校に五千二百七十一人が新入学したが、これから入園する幼稚園、保育園児を含めると一万三、四千人の新入生が"交通戦争"下で通学する。

スクールゾーンの設定で学校周辺における安全の確保、交通安全母の会やこどもを守る会の父兄による通学路の立ち番補導、交通補導員や警察署のパトロール強化などで、アミの目もくぐれないほどの安全対策がたてられているのに、依然として事故が絶えない。五日から始まった交通安全運動の初日、車の陰からの飛び出しによる幼児の事故が発生し、暗転したスタートとなったが、登・下校時だけでなく、日常生活の中でもゆるがせにできないものである。

交通事故を誘発するものに、路上の不正駐車がある。駐車禁止区域内における"ちょっと用事"のための駐車がかなり見受けられるが、これも荷物運搬車ならともかく、マイカーの場合は厳禁する必要がある。マチ中には駐車場がふんだんに設置されてあるので、用を足すときは、必ず駐車場に入れてからにすることを習慣化させるためにも、禁止区域の路上駐車は認めない原則でのぞんでほしい。

子供が交通事故にあったら大変ということか、勤めの関係からか通学時にマイカーに同乗させて"車通勤"をしている家庭が見受けられる。通学路を二層混雑させて事故誘発させるだけでなく、子供の安全教育上好ましくない結果を生む。激化した道路に対応して通行することができなくなるからだ。路上駐車厳禁とマイカー通学厳禁で校外における安全を守っていきたいものである。

（会社員・40歳）

思い出の記念樹ユキヤナギ

平　菊地　正美

純白の小花をたおやめの枝にびっしりつけたユキヤナギは、ちょうど雪が積もったよう。ボケの赤、レンギョウの黄、新芽の出始めた緑の中に風雅な白の線を幾重にも重ね合わせて咲いています。

昨年、この花が咲き始めたころ、近所に住んでいた方が、転勤のときに記念にと、わざわざ持ってきてへいぎわに植えていったものが、土地に合ったのか大きくなって、思い出の花を咲かせています。

とても花好きの方で公営住宅の狭い庭いっぱいに、一年中絶えることなく庭木を咲かせ、草花を育てていました。引っ越しの際には別仕立ての二、三車いっぱいに掘り起こした植木を積んでいったほどでした。

三、四年ごとに転勤される官庁や会社に勤めている方は、荷物にならないよう、せいぜい鉢植え程度のものしか栽培していないのが通常です。ご主人は昨年の異動が最後の見込みで、現在転居地に土地を買い求め、住宅を新築中とのお便りをいただきましたが、きっと緑に包まれ、花に埋もれた美しい庭が出現することでしょう。転居のたびに持ち歩いた歴史の樹々に囲まれ、やっと定着した生活を送れるようになった、そのご家庭に祝福あれと祈る日々です。

（主婦・43歳）

12人の協力員が相談を担当

婦人問題特別相談

県婦人少年室は十日から始まる第二十八回婦人週間（同十六日まで）合わせ、婦人問題特別相談を実施する。同期間中いわき市でも次の十二人の協力員が相談に当たってくれる。カッコ内は電話番号。

佐藤政夫（㉓2661）熊耳シスイ（㉔2898）江島きくの（㉓1234）鵜沼キヨ（㊽2242）松房演子（㊸0710）大竹菊枝（三阪局7168）波木井シゲ（㊷2005）坂田民子（㊸3794）高崎重美（㊷3868）山田武清（㉖0219）成清マサコ（勿来局②2977）山中豊子（勿来局③7609）

遠野で生ワク投与　いわき市遠野支所は八日午後一時半から三時まで、青年研修所で小児マヒ生ワクチンの投与を行う。

漁海況速報

沿岸は暖水舌で高温に経過

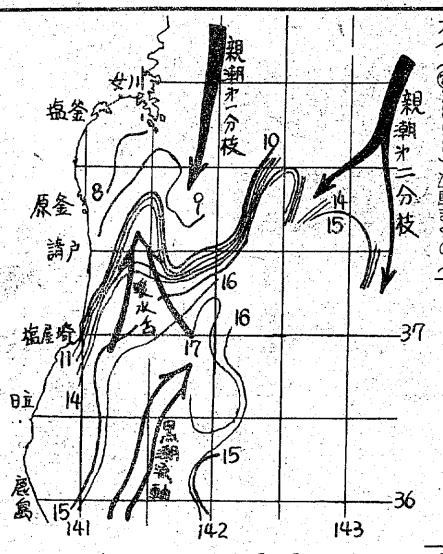

【海況】黒潮流軸は大吠崎から常磐・鹿島海域を北北東に流れており、塩屋埼沖九十キ付近で蛇行している模様である。黒潮から派生する暖水舌は、塩屋埼沖三十六キ付近から張り出し、原釜沖に達している。したがって、県中以北の浅海域を除く本県の沿岸域は、これらの暖水舌によって、かなり高温に経過している。

親潮第一分枝は、これらの暖水舌の発達に伴って衰退減少しているが、親潮第二分枝は強勢を保っている。

【漁況】また小名浜丸協定筋では網の敷設にとりかかっており、十日ごろには完了する模様で、現在のところ海況が良いので、初漁が期待されている。

（3日・県水試調べ）

市況

魚類

六日朝の小名浜港は、アカジなど底引漁が出回った。

【小名浜港】底引船十六隻十四ト、小型底引船八隻〇・四ト小舟十六隻

▼アカジ　三千三百キ　六〇〇一二五▼水ダコ　千八百キ　二九〇一五〇▼ドンコ　千二百キ　二五〇一一五▼オキハモ　千五百キ　八一▼スケソウダラ　千二百キ　七〇一二五▼ナメタ　七百キ　一〇〇一三〇〇▼サメサガレイ　三百五十キ　一五〇一一〇〇▼ヤナギガレイ　三百キ　三三〇〇一三〇〇一三〇〇▼メヒカリ　三百五十キ　七〇〇一三五〇▼ノドグロ　二百七〇〇一三五〇▼スズキ　三百キ　五十キ　一〇〇一一〇〇▼イシモチ　二百五十キ　六五〇一二〇〇▼ハモ　二百二十キ　七八〇一六〇〇▼ニクモチ　百五十キ　七七〇〇一四〇〇▼マコガレイ　百キ　五百匹　七〇〇一七〇▼マツバガニ　千六百キ　六百五十キ　三五五▼キンドウ　二百四百五十キ　四五〇一四三〇▼エビ二十キ　四三〇〇一一五〇〇▼メヒカリ　百五十キ　二六〇一三三五▼スズキ　百二十キ　八〇一四〇〇▼ヤリイカ　百二十キ　百二一三〇〇一六〇〇▼ナメタ　百二十キ　八五〇一一〇〇

【中之作港】底引船一隻二ト九百

▼スケソウダラ　六百キ　三三一一〇〇▼アカジ　五百キ　五〇〇一四五▼ドンコ　三百キ　五六一二〇〇▼タコ　百キ　二五〇一五〇▼マツバガニ　千三百キ　五〇〇一五〇

野菜

▼白菜一四〇一一〇〇▼ニンジン一五〇一三〇▼ゴボウ一二一〇〇▼玉ネギ一三〇一二〇▼ネギ五〇一三〇▼キュウリ三三〇一二〇〇▼キャベツ二一〇一〇〇▼サツマイモ二〇〇一三〇▼ナガイモ三五〇一一〇〇▼ジャガイモ四〇一一〇▼トマト二六〇一一五〇▼サトイモ二三〇一一五〇▼レンコン四〇〇一三〇〇▼ウド三〇〇一二〇〇▼ピーマン七五一七〇▼モヤシ三〇▼シイタケ九〇〇一四〇〇▼根ショウガ七〇〇一六五〇（以上キ）▼ホウレン草八〇一二〇▼菜類五〇一一〇▼カブ一〇〇一四〇▼ニラ四〇一二五▼ミツバ一〇〇一七〇▼春菊四五一二〇▼葉玉ネギ六〇一四〇（以上束）▼大根一五〇一四〇（本）▼玉子二一一五（コ）

果物

▼リンゴ三八〇一一〇〇▼夏ミカン二〇一一〇〇▼ミカン一〇〇一五〇▼バナナ一五〇一一二〇〇一八〇▼イチゴ二七〇一六〇（以上キ）▼（カップ）

（丸平青果市場調べ）

※お断り＝会と催し、株式・前場は2面に。

あすの運勢

小川　石洲

四月七日（水・仏滅）

【1月生】多少苦労するが見通しは明るい、努力し好転

【2月生】中途半端では何ごとも成らぬ、がんばり通せ

【3月生】周囲の言動に迷わされがち、マイペース守れ

【4月生】運気が不安定で変化が多い、じっくり取組め

【5月生】多少困難あるが先行き明るい、冷静に取組め

【6月生】徐々に好転するきざしがある、軽率に動くな

【7月生】情勢は心配するほど悪くない、信念で当たれ

【8月生】あれこれ求めて心が動く、軽率な行動するな

【9月生】過ぎたことにこだわるな、心機一転して前進

【10月生】あれこれ思案し迷いがち、確信なければ自重

【11月生】ひとりくよくよするな、周囲の知恵借り有利

【12月生】不快なことあっても感情に走るな、自重有利

いわき民報案内広告

⊙…一ダン四行　一、五〇〇円
⊙…同一広告五回以上掲載は一割引き
⊙…お申し込み、お問い合わせは本社営業局広告部
電㉓一六六六代＝支社、支局、いわきPRセンター＝電㉓〇六九〇＝へ

家屋

マンション▽六畳六畳四畳半台所水洗トイレ・ガスぶろ付▽場所＝平・仲間町平駅から徒歩5分▽連絡先＝電㉓〇五二五

マンション▽六畳、四畳半、6LD、バス、トイレ付▽場所＝平駅から徒歩2分▽連絡先＝昼9時～5時・電㉑一九一一

新築貸家一戸建て▽六畳四畳半上下▽台所バストイレ付▽庭付▽場所＝平中平窪字杉内▽連絡先＝電㉑二〇〇二・夜

譲る店舗（居抜き）▽一六・五平方㍍（五坪）▽すし小料理店向き▽場所＝平・白銀町▽連絡先＝電㉒二五〇二

貸マンション▽六畳六畳DK八畳物置三畳▽バス、トイレ、エレベーター付▽場所＝平字下の町　岡田ビル電㉔二五五七

売家新築（土地借地）和六六六四平台所六六▽価格五二八万▽場所＝平下平窪田バス停際▽連絡先＝電㉒二六七九

アパート▽六畳・四畳半▽ガス・水道・トイレ・ふろあり▽駐車可日照良▽平・北目町北目ラインアパート電㉓二七四〇

貸間▽四畳半▽台所、トイレ、ふろ付き▽独身女性に限る▽場所＝平字桜町、磐女東坂下▽連絡先＝電㉔三五四九

アパート▽南向き六畳、六畳バス、水洗トイレ、物置付▽環境良駐車可▽場所＝平・七軒町▽連絡先＝電㉓四四七四

新築アパート▽四畳半三畳台所トイレ付日照環境良駐車可▽場所＝平・磐城高校入り口▽連絡先＝電㉖四七〇四夜

貸家一戸建て▽六畳四畳半▽台所、浴室、トイレ付▽庭あり▽場所＝平二小前、平駅へ徒歩七分▽連絡先＝電㉔六四六九

アパート▽六畳四畳半キッチン水洗トイレ駐車可▽場所＝平・五色町49▽連絡先＝電㉔七八〇二

高級アパート六畳、三畳▽台所、水洗トイレ付▽眺望可、日照良▽場所＝平字小太郎町山崎ビル▽連絡先＝電㉔八七四六

貸家一戸建▽和室3室洋室1室フェンス囲ガスぶろ物置物干台付駐車可日照良▽平中神谷常交タクシー西隣電㉔八九六八

テナント募集

□場所＝平・三田小路　ストップ・イン・ミタ　2階
□面積＝31.7平方㍍
・詳細は面談の上
・連絡先＝電㉓6226

雑件

園児募集

働くお母様方々のために
幼児教育
なかよしホーム開設
●受付4月5日　開始12日
保育時間午前8時～午後6時
●場所小名浜字丹波沼161
なかよしホーム
連絡先　54－2642（吉田）

募集

女子社員若干名45歳まで2部制高給優遇社保有り委細面談履歴書持参▽平駅前パチンコ光センター▽連絡＝電㉔八八九七

募集

◈縫製工　2名
・経験者優遇　委細面談
・パートも可
株式会社　鈴荘
平字下の町1ノ5　電㉓2288

急募

■集金社員（男）……2名
年齢25～40歳まで
バイクまたは普通免許所有者
各種保険あり
■婦人社員（販売担当）……5名
フランスベッド販売株式会社
磐城支店
いわき市小名浜本町57
電㊷3909㉔2765

急募

業務拡張のため
●男子社員　1名
・運転免許所有者
●女子社員　3名
年齢18～30歳　各種保険あり
履歴書ご持参下さい委細面談
株式会社　武田陶器店
平・一町目本店　電74－4811

募集

◇ウエートレス　2名
・パートでも可
・公休＝月5日間
・諸保険あり
・履歴書持参　委細面談
レストラン　ブラジル
平・田町・並木通り　電㉔2990

急募

業務拡張のため
急募!!男子営業社員
本社　静岡　全国に50の営業所
■職種…日本茶販売営業社員　若干名（卸専門）
■年齢…十八歳～三十歳・学歴不問
健康誠実な方・普通免許要
■待遇…給与八万～十万・昇給年一回
賞与年二回・各種社会保険有
日曜休日
■面接…毎日午後四時三十分～
●履歴書持参・委細面談
原田園本舗株式会社
いわき営業所
いわき市平字大町二一の七　電㉓八六三四

急募

◎女子パート……10名
（仕上作業・45歳までの方）
◎家庭内職者……20名
（ぬいぐるみ人形仕上）
●男子……1名　16～30歳
●女子（縫製員）…5名　経験不要
週休2日制（第1・第3土）
通勤至便・高給優遇
委細面談履歴書持参ご来社下さい
株式会社サンアンドスター
いわき工場
平・大町27　電㉓1775

急募

●サッシ取付員　数名
●運転兼作業員　数名
▷給10～13万円▷請負制度あり▷社会保険完備
三協アルミニウム工業指定
建窓鋼業
平南白土　電21－1127

募集

●女子社員　数名
・どなたでもできます
・室内、車、トイレの消臭
・年齢不問・勤務時間自由
※連絡電話は午前11時まで
いわきパルファン
平・古鍛冶町　電74－7368

事務機なら明和商販

不動産

免許番号　建設大臣（1）第1962号
建設業県知事（特－49）第（2825）号
東北土地開発株式会社
いわき支店　平字白銀町
電23－1188・1189・2677

売地	平下平窪 248平方㍍（75坪）	住宅最高
	3.3平方㍍ 5万	
	5㍍市道面・交通便良　仲介	
売地	平北目町 275平方㍍（83坪）	閑静地
	3.3平方㍍ 9万	
	平二小・一中学区内　仲介	

土地付家屋内郷宮町
土地997平方㍍（300坪）総額1,000万
建物 89平方㍍（27坪）
6㍍市道面・日当たり良　仲介

免許番号　福島県知事（2）第301号
まこと不動産株式会社
電92－5315
（夜間）02466③6197

売地	泉ニュータウン	住居最適
	180平方㍍（55坪）	
	総額258万より	
	8区画　排水　水道完備　（仲介）	
売地	小名浜下小滝	アパート向き
	703平方㍍（213坪）	
	3.3平方㍍ 6.5万	
	（仲介）	
分譲住宅	つつじケ丘	高級木造住宅
	土地243平方㍍（73坪）	2区画
	建物 81平方㍍（25坪）	
	総額1100万より銀行ローンの相談に応じます　仲介	

福島県知事（2）第287号
たけや商事不動産部
小名浜・辰巳町　電㊾3645・㊷4522・夜㊷2431

売地　小名浜字定西地内
宅地　絶好の住宅地
1155平方㍍　350坪
3.3平方㍍　8万　（仲介）

売地　小名浜字寺後
店舗・住宅向き
594平方㍍　184坪
3.3平方㍍　12万　（仲介）

売地　いわき市島工業団地
入口　工業用宅地
991平方㍍　300坪
3.3平方㍍　9万　（仲介）

不動産の鑑定評価
赤塚不動産鑑定士事務所
いわき市平字杉平三一
赤塚経理事務所内
TEL・㉓二四〇五

パチンコは出す、出るので評判の常磐会館へ
200台駐車できる無料駐車場完備
パチンコ　常磐会館
平・菱川町《常交本社隣》㉓23－四九八九

日曜科・夜間部（㉓七四－三八一〇）
公認平ドレスメーカー女学院
院長　鯨岡　久