夕刊
いわき民報
郵便番号 970
いわき市平字田町63
いわき民報社
振替口座（郡山）4028
本社 0246 ㉓1666
小名浜支社 0246 ㉜3560
常磐支局 0246 ㊷2380
勿来支局 02466 ㉒2903

新鮮の魚清
平・二一 電七四―二六三三

予算も順当に

51年度2億5千万円

第2次林業構造改善事業

湯ノ岳林業センター建設

大きい観光的メリット

四十八年度から始められた第二次林業構造改善事業だが、不況、公共投資抑制の中を予算削減もされずに順調に進み、五十一年度事業費も当初計画通り二億五千万円が決定した。新年度の"目玉"は湯ノ岳山頂に建築する初の宿泊施設「湯ノ岳林業センター」＝仮称。国の有料道路の建設が進められているだけに観光的なメリットも大きい。五十二年度も二億五千万円の事業費を見込んでおり、予定通り進めば、一次、二次十年間にわたるいわき市の林業構造改善計画は一応その目的を達する。

もちろん林業後継者、協業活動などの技術練摩の施設だが、観光的利用に開放される予定。太平洋などいわき七浜が一望できるだけに多数の宿泊利用が見込まれ、早くも近くに民間投資の話も出ている。石森山の自然休養村宿泊施設が給水の関係で立ち遅れているだけに期待が大きい。

さらに、これまでふもとから五千五百㍍を整備してきた遊歩道が、千百六十八万円で千二百七十七・五㍍をつくり、頂上まで延長六・七七㌔のハイキングコースが完成する。

このほか主な事業は、協業生産基盤整備事業として遠野、三和、内郷、川前、田人の五地区に林道六路線（延べ二・九㌔）が七千四百四十四万五千円で、高度集約団地の協業経営促進事業としてスギ、アカマツ、ヒノキの集約育林を六十八㌶、基幹作業二路線四・三㌔（上三坂、上永井）、林道一・七㌔（水田、寺下線）に七千六万九千円。

チェンソー十台、トラック一台、林内作業車五台に九百三十五万六千円。勿来の須賀に木材貯木場（四千八百八十六平方㍍）を千三百四十七万九千円。早期特用樹種として二十八㌶にスギ、シラカバ、ヒノキを育成する事業に百十四万六千円など。五十一年度事業費二億五千万円は、国費一億二千五百万円、県費四千九百六十八万四千円、市費六千七百一万九千円など。

ハイキングコースも

申請通り二億五千万円の事業費が決定した五十一年度は、六千四百五十二万一千円（国費三千二百二十六万円、県費千二百九十万円）の集会宿泊施設「湯ノ岳林業センター」五百十五平方㍍を湯ノ岳山頂に新設することだ。これが完成するといわき市内初めての山頂宿泊施設となる。

坂本さんイランへ

県初の日本人学校教諭

坂本喜伸教諭

東のイラン日本人学校に派遣される坂本喜伸教諭＝いわき市泉町玉露一六一の二、前泉中教諭＝は十三日午前七時四十三分泉駅発特急ひたち2号で、同僚や教え子に見送られ、妻子ともども元気に旅立った。

これに先立ち十一日午後、スポーツマンらしいガッシリした体格の坂本さんはあいさつに来社、「体育指導が私の担当ですが、剣道も教えて、日本人であることを忘れない精神的教育も考えています」と元気に話していた。

十五日午前十時四十五分の飛行機で羽田を発ち、三年間のイラン生活をする。身分は"臨時大使館嘱託員"。

あす無料法律相談　いわき市広報課は十三日午後一時から三時まで、本庁市民相談室で無料法律相談を受け付ける。

釣り、ボートで春ひらく

○…絶好の行楽日和となった昨日曜日、釣り場として人気のある県立磐城海岸自然公園新舞子の仁井田浦に、ドッと行楽客が訪れた。

○…水ぬるむ水辺の貸しボート、釣り舟屋さんは大にぎわい。広い仁井田浦いっぱいに波紋を広げたが、桜も四分咲きとあって、家族連れも思い思いの場所でピクニック、楽しいひとときを過ごした。

○…波おだやかな水面には早くも揚げられたコイのぼりが影を落として情趣も満点。ようやく春の開幕となった。

＝春陽に輝く仁井田浦＝

自立更生、援護功労者を表彰

県身障者福祉大会

第二十六回県身体障害者福祉大会は十三日午前十時から会津若松市で開かれ、自立更生者、厚生援護功労者を表彰するが、いわき市関係では次の八人が受賞する。

▽特別表彰＝馬上幸男（小名浜）

▽自立更生者＝高橋元夫（平）高橋久（内郷）渡辺兼五郎（湯本）秋元公男（勿来）

▽更生援護功労者＝渡辺繁見（平）矢沢一男（内郷）津田宥光（遠野）

いわき抄

▼…本社が創刊三十周年を記念して開いた星新一文化講演会の講演要旨が、きょうから二回にわたって連載される。星氏は大正十五年の生まれだが、十歳ぐらい若く見える。若い人にファンが多いせいだろうか。父親の星一氏もなかなか文筆が立った人だし、母方の系図に文豪森鴎外もいるなど、恵まれた素質の持ち主であることは確かだ。講演会のあと、野口英世を書くため会津へ寄って帰京した。

▼…講演の中で「一浪しても納得いくまで勉強すべきだ」と述べている。著者も多いが、近ごろ若い人が本を読むようになったものだと驚いている。旅館で語った星氏の言葉の中で、興味のあるものは野口英世の話だ。世間では野口英世は努力の人といわれているが、星氏は「幸運の人」と評価している。やることなすこと幸運に恵まれ、医聖といわれるようになった。星氏らしい見方がおもしろい。

本日12ページ

信用あるブランド
クマヒラ
行き届いた設計で
高く評価されています
福島県浜通り代理店
萩金庫
平谷川瀬 ☎74―2631・3352

玉屋のメガネ
なら 安心です
技術と品質
各眼科医指定・日本眼鏡光学士の店
玉屋メガネ
●平本店／平・二町
●平駅ビル店／平ステーションビル3階
●小名浜店／小名浜ショッピングセンター
●原町店／原町市栄町一丁目

賑わいをつくる……
わたしたちの
お店づくりは
そこから始めます
店舗デザイン
商業立地と店舗プラン
内外装のデザイン
施工と工事監理
マーク・ロゴのデザイン
ディスプレーデザイン
商業デザイン
セールスプロモーション
チラシデザイン
ダイレクトメール
パンフレット
Interior & Grafic design
有限会社 サン・アート
福島県いわき市平4町目9番地／0246-22-4711(代表)
宝石サロン ネモトOPEN おめでとうございます

四分咲きに一万人

久しぶり暖かい日曜に花見客

十一日のいわき地方は朝からカラリとした快晴に恵まれ、今春初めての暖かい日和に、本格的な春の訪れとなった。市内のサクラの名所、各公園は今年最高の人出となり、家族連れ、グループなどで訪れ、咲き始めてきたサクラの下にゴザを広げ、花見を楽しんでいた。また、遊具施設も子供連れの利用者で満員となり、長い列ができ、園内に設けられた茶店も、利用者が多く大忙し。

すでに四分咲きとなった松ケ岡公園には、朝早くからおおぜいの市民が訪れ、正午過ぎには一万人を超え、園内は花見客でいっぱいとなり、迷子も出る始末。遊覧塔、豆電車などの遊具施設の前には順番を待つ長い列が出来、この日の売り上げは三十六万五千円（八千二百五十枚）と今春の最高。またサクラの下ではゴザを広げ花見酒をくみ交わすグループや、弁当をほおばる家族連れなどもおり、日曜のひと時を楽しんだ。

同公園のサクラも、四月に入ってからも解けない異常寒気で開花が遅れ気味だったが、ここ二、三日に駆け足で開き、十一日には四分咲き（公園事務所調べ）となった。見ごろは週末の十七日ごろになりそうだ。

当日は常磐湯本町の御幸山公園、小名浜の富ケ浦公園にも、花見を楽しむおおぜいの市民が訪れたが、開花はやや遅れており、三分咲き。勿来の関公園はようやく咲き始めて来た程度で一分咲きといったところ。

高圧ガス資格の受験者募る

ガス取締法に基づいて五月三十日、内郷高校で高圧ガス製造保安責任者資格試験を行うが、県いわき商工労政事務所では十二日から三十日まで受験者の願書受付を行っている。

資格試験は①丙種化学（LPガス）②特別丙種化学（一般ガス）③第三種冷凍機械責任者の三種類で、受験手数料は千四百円。詳しいことは同商工労政事務所に問い合わせるとよい。

採石資格試験

県は六月八日郡山市で、採石業務管理者の資格試験を行うが、県いわき商工労政事務所ではその願書受付を、今月いっぱい行っている。

採石法の一部改正で、今年から採取した岩石を搬出し、工事を行う場合、資格を取得しておかなければ工事もできなくなることもあってか、対象者は多い。受験手数料は千五百円。

〝日本の資源は技術〟

高専入学式　佐藤校長が歓迎の辞

国立福島高専（佐藤光校長）の入学式が十日午後、同校体育館に新入生、父兄など約四百人を集めて行われた。

平均競争率三・八倍の難関を突破した新入生は、機械工学、電気工学、工業化学、土木工学の四学科合わせて百六十二人。一人ひとり名前が呼ばれ、入学が許可されたあと、式辞に立った佐藤校長が「資源に乏しい日本の将来は技術革新に頼るしかない。現場における〝技術革新の担い手〟養成が目的の本校に入学した諸君を目の当たりに見て、新しい力を得た思いがする」と歓迎のあいさつ。続いて、「懇切丁寧な中学時代とは異なり、本校では諸君の自主性を尊重する。中学時代の〝カラ〟を打ち破り、一日も早く一本立ちして欲しい」と希望を述べた。

これに対し、新入生を代表して電気工学科の新妻敏くん（四倉中出身）が、「この日の感激を忘れず、先生方や先輩の教えを守り、有意義な学校生活を送りたい」と誓いのことばを述べた。

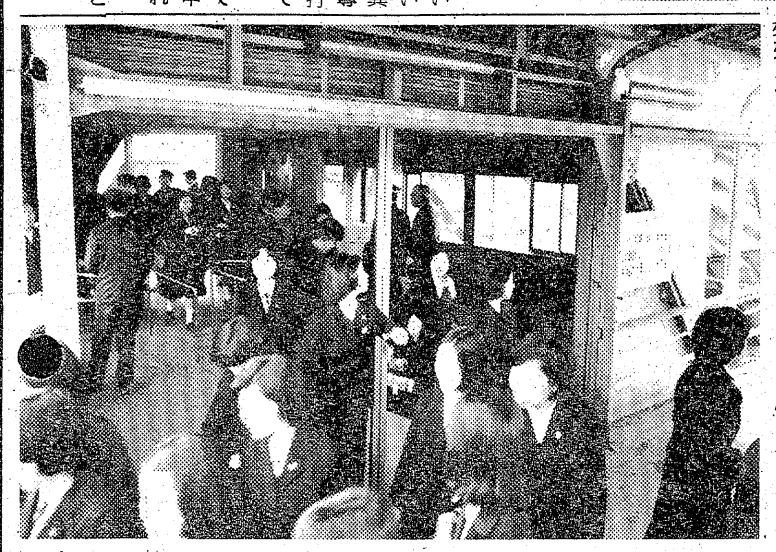

【遊具施設の前には家族連れの行列ができて＝松ケ岡公園で＝】

けさから通勤通学の波

2年8カ月ぶり橋上改札

平駅・平安橋改札口が十二日朝、二年八カ月ぶりに再開、会社や学校へ急ぐ通勤通学生の波は二分され、イモを洗うような混雑は大幅に緩和された。

同改札口は昭和四十八年七月末、新駅ビルの完成と同時に閉鎖され、以来三年近く〝開かずの扉〟と化した。このため、朝のラッシュ時間帯（午前七時半～八時半）には常磐線、磐越東線合わせて九本の普通列車が発着、高校生たちは一つの改札口に殺到していた。

そこで利用者や市が水鉄管理局に再開要望書を提出するなど地道な運動が実って、やっと再開の運びとなった。

この日午前七時三十五分、予定より五分早く高橋駅長ら駅員五人がシャッターを上げた。再開第一陣は磐越東線、郡山発平止まり（平着同時五十分）の気動車の乗客約八百人。「本日より平安橋改札口が再開されました」と駅員がマイクで放送すると、珍しさも手伝って約七百人（九〇％）が同改札口を利用。

しかも、涼しい風がサアーッと吹き込み、〝跨線橋はこれまでの蒸しぶろ〟がうそのよう。中には「お早うございます。毎日開くんですか」とあいさつしていく高校生もいて、笑顔が戻った感じだった。

【再開とともに利用者であふれる平安橋改札口】

春の集いで三番叟

平の久代会

久代会・春の集いは十一日午前十時から平・堂根町つるや旅館で行われた。代表秋元とみ子さん、会主杵屋十久治さんのあいさつについで賛助出演の杵屋十久江さん、杵屋十代文さん、山形屋さんに花束が贈られた。

開幕一番は、はじめておそろいのきものを新調した会員が「ひなぶり三番叟」を演じたが、三味の音も一段とさえた。会員は老年、中年、若手と各層におよび四十数人が参加。最年少では小二の鵜沼由佳利ちゃんさんが箏曲「花ぐらべ」「ほたる」をそつなくこなして大喝さい、約六時間にわたり長唄、端唄、民謡、箏曲と賑の高いものまで三十番をりっぱにこなし、発足五年の久代会は年々充実のあとをみせている。

とくに会主杵屋十久治さんの実母藤田ムメさんのカゲの協力は見逃せない。

【全員でひなぶり三番叟を演奏】

商友会館建設など

17日に商友会総会

商友会五十一年度総会は十七日午後三時から産業会館で開く。会費千円。議題は五十年度決算、五十一年度予算の承認、新会長、役員の紹介。このほか商友会六十周年を記念して、会員名簿発刊、商友会館建設、記念祭典などについて打ち合わせる。商友会長は亀岡進一氏。

会と催し

13日

【平市民会館】▽農業課（9時）▽ライオンズクラブテーブルマナー（11時）

【勿来市民会館】▽睦バレエレッスン（14時30分）▽市民学習会（18時）

【磐城市民会館】▽衛生課（13時）▽仏教ゼミナール（18時）

【磐城体育センター】▽お母さんコーラス例会（10時30分）▽ちくちく会（12時30分）

【常磐公民館】▽湯ノ岳千本桜植樹会引き換え（15時）▽婦人会連絡協議会の総会（13時）▽洋裁サークル（9時）▽詩吟サークル（13時）▽手編みサークル（18時）▽和裁サークル（18時）

【しゃくなげ会館】▽日商機械工業面接試験（9時30分）

【いわき産業会館】▽簿記講座（9時）▽総合企画販売商品説明会（10時）▽日本医療経営新社医療保険請求事務講座（13時）

【文化センター】▽陶芸サークル磐陶会（10時）▽茶道サークル（10時）▽日本民踊平三喜会（13時）▽いわき小劇場（18時）▽御商団地（18時）▽心画会（18時）

株式・前場

週明けの市況はロッキード資料の入手、国会空転から見送り気分が強く、一部の仕手株を除いて輸出関連株中心に安く推移。朝方からこのところの主力人気株である松下中心に弱電値がさや富士通、シャープ、日電子などが売られ、石油、食品の一角も小安い商状だった。

半面、中外薬、小西六、厚木ナ、呉羽化など仕手株の一角に新値追いするものも散見された。

主な高いものは呉羽化三十五円、協醗酵七円、花王十六円、中外薬十二円、興亜石十四円。

主な安いものは日本ハム十五円、ミドリ二十三円、日石十二円、東海九円、東洋缶十四円、富士通九円、ミツミ十七円、アルプス三十円、日電子十七円、キヤノン九円、河合楽十円。

（地元銘柄）日化成百二十二円、呉羽化三百九十二円、常陽銀二百二十六円、七十七銀、東邦銀ともに商いできず、常磐興百二十六円。

旧ダウ二十八円七十四銭安の四千四百六十二円五十三銭。出来高八千万株。

（平・水戸証券調べ）

アルバイト募集・一名
▽男子普通運転免許証取得者
▽年齢四十歳まで
▽勤務時間　午後三時～五時まで二時間
▽休日　日曜　祝日（委細面談）
いわき民報社
いわき市平字田町六三　電㉓一六六六（代）

人事消息

◆一日付で福島高専事務部長になった西田安雄（千葉大人事課長）、同会計課長の金沢正一（富山商船会計課長）の両氏は十二日、着任あいさつに来社。

あすの大気汚染予報

【硫黄酸化物】硫黄酸化物の大気汚染は少ない見込みで、一時間当たりの濃度は〇・一㏈を超えないでしょう。

【光化学スモッグ】光化学スモッグの発生する恐れはない見込み。

天気予報

玉半提供　㉔五〇三二

【今夜】西または北の風、曇りでにわか雨がある。

【明日】北のち南の風、曇りで夜一時小雨。

【海上】今夜、明日とも多少波。

【気温】▽10日＝最低0・6度（平年5・3度）、最高10・0度（同14・7度）。▽11日＝最低氷点下0・8度（同5・4度）、最高12・6度（同14・8度）。

あすの暦

4月13日（火）

旧暦	3月14日		滅
六曜	仏	出	05
日月	5	入	09
日月	18	出	49
月月	16	入	51
満潮	3	出	48
	2	入	26
干潮	15	出	07
	9	入	21

故父小湊信意の葬儀に際しましてはご多忙中のところ遠路わざわざご会葬下されご丁重なご香料を賜りご芳情誠にありがとうございました
さっそくお伺いの上お礼を申し上げるのが本意ですが略儀ながら紙上でお礼を申し上げます
昭和五十一年四月十二日
いわき市四倉町字東四丁目四九
喪主　小湊　長太郎
妻　小湊　ふ志江
父　小湊　長松
親類代表　福島
友人代表　大谷
耕作伝
小湊電工

★冷して召し上りください
ブランデー入りの銘菓
シェリブラン
平餅の松月堂
本店／いわき市平銀座　㉓1551（代）
平銀座店・平駅ビル店・小名浜店・湯本店・植田店
大黒屋店・イトーヨーカドー店・うすい売店

幹事さん　出番ですよ
桜本番　宴会シーズンたけなわ　毎年飛び入りのお客様で大忙し　料理・お弁当のご注文は予約ご注文下さいませ
料理折り詰め　一折　八〇〇円から
オードブル　四盛　一盛　八〇〇円〃
おにぎり弁当　三コ入　一五〇円〃
▽十五日（第三木曜）は休まず営業いたします
さかいストアー
平・1　電㉓3336～7

牛舎　朝鮮料理講座　89
肉を食べるとき野菜を一緒に食べますが、これは栄養のバランスをとり動物性脂肪による血中コレステロールの増加を防ぎますが、一度にそうたくさんの野菜を食べることはできません。そこで植物性のごま油をふんだんに使い調味することによって動物性たんぱく質・脂肪の栄養価を十分に生かすと共に、その害を除くわけです。
★女子従業員募集中　40歳まで
焼肉・朝鮮料理　牛舎
平字白銀町10　TEL・22－1055

タカオはコーヒーが自慢です
タカオ
平駅前不二屋ビル電23－7727

越　フジコシ
チェコが最高　イギリスが最低
国できめているアイスクリームの脂肪分はチェコが十二％以上アメリカは十％以上フランス・日本が八％以上イギリスは五％以上となってます日本の場合脂肪分が八％以下のときにはアイスクリームとはいえません　そこでアイスミルクとかラクトアイスといってます
レディボーデンアイスクリーム（四七〇㎖）五五〇円
〃（九五〇㎖）九五〇円
雪印フレーバーランドアイスクリーム（一〇〇〇㎖）九五〇円
（平店本館一階売り場）

会長に志賀（小学）鈴木（中学）氏

小・中学校校長会で総会

いわき市内の百十小・中学校校長会総会が八日、平一小と平一中両校で開かれた。また、このあと小・中学校校長会連絡協議会総会が平一小で開かれ、新役員を選出したほか、昨年度の会計決算や今年度の予算案などを審議した。

各会の正副会長は次の通り。

◇小学校▽会長＝志賀功（小名浜一）▽副会長＝植田文夫（平一）古川一郎（四倉）猪狩功（菊田）

◇中学校▽会長＝鈴木四郎（平一）▽副会長＝吉田亀吉（四倉）鈴木守（江名）志賀伝一（錦）

◇校長連絡協議会▽会長＝志賀功（小名浜一小）▽副会長＝鈴木四郎（平一中）

【小・中学校校長会連絡協議会総会】

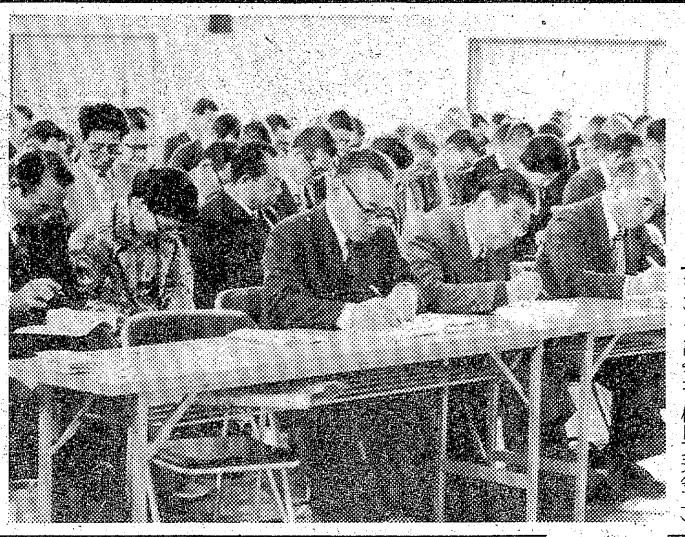

自転車・歩道の関係

中央署がアンケート調査

いわき中央署は春の交通安全運動の一つとして、自転車利用者のアンケート調査を実施している。

近年のバイコロジー運動から自転車が急増したのに正比例して事故も増えている。いわき市内でも今年一月、小名浜の市道を自転車に乗って横断しようとした老人が車にはねられ死亡した。

自転車は車道を走るのが原則（道路交通法）だが、車の往来がひんぱんで危険な場所に限り、歩道を利用できる（公安委員会規制）。

同署管内では平駅前大通り（二十以道路）と、平・長橋町～同五色町までの6号国道の両側歩道は、自転車通行可能だ。

調査はこの二つの区間を走行中の自転車利用者に限られ、道路標識の理解度、通行の目的―など九項目で、今月いっぱいで終了、分析して安全教室の資料にする。

いわきの獅子頭 ㉛

三和町下永井（軽井沢）

御塚神社

新暦9月8日、御塚神社の祭りに行う子供獅子。ちらし、庭見、おおぎり、花吸い、雌獅子、主人の舞がある。獅子箱に宝永5年（1708）と書いてある。

（右から雄獅子、雌獅子、中獅子）

	雄獅子	中獅子	雌獅子
全長	16・0	16・0	16・0
頭の高さ	18・0	17・5	16・0
頭の幅	20・5	20・5	18・5
口の幅	9・5	9・5	9・5
鼻の高さ	13・0	12・5	12・0
角の長さ	18・0	18・0	なし

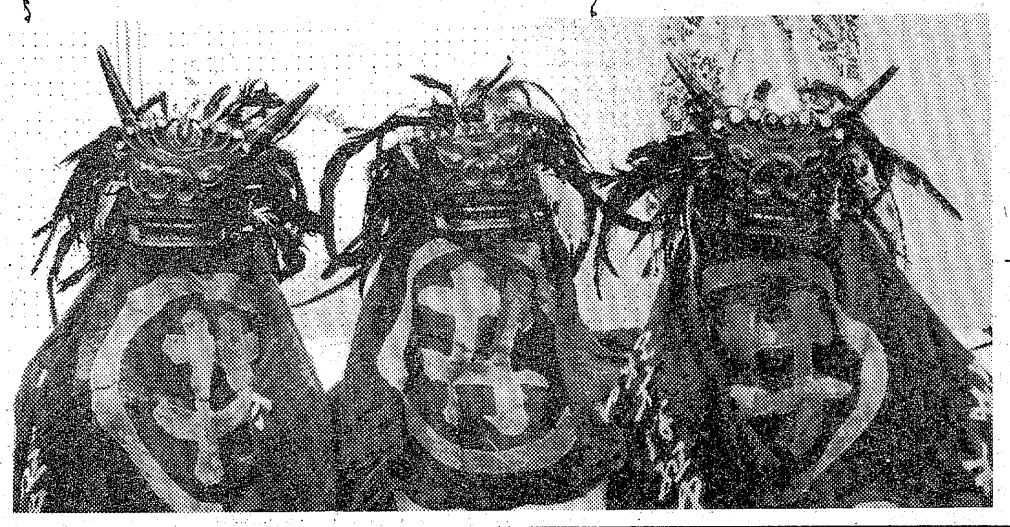

軟庭いわきクラブの日程

軟庭いわきクラブ（鈴木喜一会長）は次の通り決めた。なお総会は四月二十五日午後三時から松月堂レストランで開く。

▽四月二十五日▽五月十六日（雨天三十日）▽六月十三日（雨天二十七日）▽七月四日（雨天十一日）▽八月は一日と二十九日▽九月十二日（雨天十五日）▽十月は三日と二十四日▽十一月は七日と二十八日（総会）

いわき球友会

◇四月大会（8日）

フジコンロートルズ	145	000	10
管野商会	000	200	2

（フ）江川、伏見―渡辺（管）阿部、平―武田

▽二塁打＝西山、鰤岡（フ）

◇同大会（10日）

アグネス	000	010	1
ビクトリー	410	21×	8

（ア）猪狩、新妻（林）―新妻（幹）（ビ）木田、斎藤―斎藤、荒川、永沼

▽二塁打＝木田、永沼（ビ）

醍醐	150	13	10
堀江工業（5回コールド）	000	00	0

（醍）三宅、奥田―永井（堀）越―五十嵐

▽本塁打＝三宅（醍）

▽三塁打＝奥田（醍）

▽二塁打＝香川（醍）

◇四月大会（11日）

Lクラブ	102	010	4
赤井クラブ	100	100	2

（L）鈴木―藤原（赤）川角―安斎

商店街

ジュエリー＝15日開店＝平・銀座街ハシモトヤ店内に、アクセサリーの店ジュエリーが15日開店。

100貨店

入学試験をめでたく突破、晴れて大学生となったムスコやムスメをもつ親たちを待ちかまえている"試練"が下宿探し。なにしろ諸物価高騰の折下宿代もご多分にもれず…というわけ。東京都内のある下宿あっせん業者の話では二、三区内で国鉄の沿線となると、四畳半で一万八千円が相場とか◆しかも、入居時には礼金、敷金などいっさいを含めて五カ月分前払いが常識といから救郷のオヤジのすねは細くなる一方。それに下宿屋なら子どもをガッチリ監督してほしいと願うのが親ごころだが、現代っ子はそんな"管理体制"を断固拒否のかまえ。まかない付きは「食事時間に拘束される」ときらわれる◆かわって、深夜に帰宅しても、マージャンをやって騒いでも平気という、いわゆるアパートに人気があるという。これは、ある保険会社のパンフレットにあった情報だが、実際はどうか。東京の大学にかようため学生専門のアパートを借りたひとの話では、三畳間（押入れ、半畳の台所つき）で月八千円、敷金三カ月、権利金二カ月（礼金）分である。ガス、電気、水道は各部屋メーターつき◆トイレは共同、ふろは近くに大衆浴場があり、洗濯の設備もあって、百円の料金でたいがいはOKという。それに学生対象の食堂があり安い料金で食べさせてくれる。ときには、ふるさとの味もつくってくれるとか。部屋を探すなら、やはり学生専門のアパートの方がいい。学生を対象にした、いろんな施設が近くにあるからだ◆アパート探しは大学の自治会か不動産業者を頼むのが一番とか。学生対象にアパートの入居までいっさい手続きしてくれる。この地方では不動産業者に頼むと高上がりと思うくせがあるが、学生に対しては、とても親切で入居までめんどうをみる。

（寵人）

野風街風

江崎誠致作　安岡旦画

饗宴（一）

翌日の午後一時少しすぎに、源平は車で多治見医院に到着した。午前中は福岡で仕事があると聞いていたので、迎えに出た伸子は一瞬とまどった。

『あら、平さん……お早うございましたね、夕方かと思うておりました』

『早く済んだので車で飛ばしてきました。家内が迷惑かけておるんじゃありませんか？』

『いいえ、とてもお元気なんですよ。まあどうぞおあがり下さい』

源平が通された二階の広間には誰もいなかった。あらためて挨拶をした伸子が事情を説明した。

『皆さんお出かけになりました』

『ああ、いっちゃんたちとですね。邪魔にならなければいいが……』

源平は、真奈子たちが一郎と二郎について山に行ったのだろうと思ったのだ。

『いいえ、朝のうちそこの川までは見に行かれましたが、山の方は一郎さんと二郎さんだけで行きました。皆さんは名所まわりです。お疲れにならんように帰ってくるように言うておきましたから、そうおそくはならんと思います』

『そうですか、それじゃ私は休ませてもらいましょう。ところで、名所って、どんなところがあるんですか？』

『これと言ってございませんねえ。多久に占い聖堂があるのと、幡随院長兵衛の墓ぐらいのものでしょうか』

源平が目をしばたたかせた。

『幡随院長兵衛の墓？　幡随院長兵衛は江戸で死んだはずなんだが……』

『ほんに、そげんです。変ですねえ。でも、そう言うて出かけましたよ』

『そうか、確か長兵衛さんはここの出身でしたね。それで骨を持って帰って墓を立てたんでしょう』『ええ、そうかもしれません。実はあたし見に行ったことがないとです。主人もはじめてち言うとりました』

女中がビールを運んできた。電蔵の客にはビールを出すものと信じて、伸子の指示を待たずに運んできたのだ。伸子が賞めた。

『ねえちゃん、気がきくねえ』

源平は栄治のように恐縮したりはしない。二時間半の車の旅で喉がかわいてもいだ。彼は伸子の酌でコップに満たされたビールを、一息にのみほした。のみほしてから笑いだした。

『いやどうも、ここへくると多治見者の飲み方みたいになってしまう。ビールの味までがうまく感えるから妙なものです』

『まあどうぞ……』

伸子は二杯目の酌をしながら、重大なことを忘れていたことに気づいた。

『あらあら、あたし、じろちゃんのことお礼も申しあげませんで……このたびはほんとに有難うございました』

『奥さん、そんな堅苦しいことは、いいじゃないですか』

全国料理学校協会会員校
すぐ役立つ料理が学べる
佐々木クッキングスクール
●日本料理●西洋料理●中華料理●菓子
●電子レンジ　（毎月入学可）
いわき市平・城山磐女通り　☎74 6091

普通特殊専門販売
浜通り唯一の修理工場
石城計量社
いわき市平谷川瀬字三十九町
電74 3468・8059

ご入学ご進学ランランセール実施中
5月31日まで
自転車お買い上げの方にダブルプレゼント
（◆記念品◆自転車の本）進呈！
お求めの節はアフターサービスの効く当店で
福島信販チケット加盟店
門馬自転車店
※駐車場あり　平・六町目　☎74 5285

スピード写真
カラープリント
タカツ写真店
平・新川町交差点さわ
TEL・23―2750

静寂と古風
旅館ときわ
松ケ岡公園　電74 2332

ご相談　ください
◇業務用厨房設備・給湯暖房機器
◇LPガスの大量供給
◇ガス集合装置と供給機器
◇ベーパーライザー（ガス気化機）の設置
◇中圧、低圧配管（溶接、ネジ込）
旅館・工場・レストラン・社員食堂など
設計・施工前にぜひご相談ください
ガス技術の平酸素
平・正月町（平局裏）TEL.74―4639

ご家族団らんに
「すたんど」でのお食事を
ご利用下さい
割烹
すたんど割烹　大貞
平字田町　電　本館　二三―三四五〇
別館　七四―四九一八
すたんど　七四―四九一七
二二―三九七六

老人と子供を交通事故から守りましょう
〈電話〉
74 3071
74 8434
無線車
株式会社平タクシー

滑らかなアルカリ性温泉
名湯　神経痛・腰痛・胃腸病等
玉山温泉　藤屋旅館
平から車で30分　四倉町玉山
TEL・33―二三一三・33―二〇一一

現代人の味覚　お好み鍋料理　▼天もり・天ざる
宴会場の酒喜庵
いわき市平・銀座　電74 四四三一～二33 三四〇二

◆新日本紀行 ～長崎県奈留島～

NHK・夜7・30

分校の生徒たちに歌をおくった荒井由美さん

歌が生まれて そして

長崎県の五島列島の中ほどに、奈留島（なるしま）という島がある。観光客も訪れない小さな島だ。この島にある高等学校の分校が、この四月、独立した。

二年前、当時はまだ分校であったこの学校の生徒、藤原あつみさんは、ラジオの深夜放送を通じて、今、売れっ子のシンガーソングライター・荒井由美に〝分校の〟うた〟を作って欲しいとたのんだ。この願いに答えて、荒井由美は歌を作り島に送った。それから二年、この歌は、生徒たちの間で、ひそかにうたいつづけられてきた。

現在、藤原あつみさんは、東京に出てウエートレスをして働いている。藤原さんがたのんで出来た荒井由美の歌は、正式な校歌には採用されなかったが、彼女が島に残して来た島でのくらしの中に、これからも息づいて生き残っていくだろう。

荒井由美と、五島列島のひとつ、奈留島の高校生のかかわりを、島のいとなみと、島を離れた青春の姿の中に描く。

銀河テレビ小説

NHK・夜9・40

乳母車

部会の大学生・ゆみ子が、青春のある日、父に愛人がいたという秘密を知り、ショックを受けながらも、自分なりにその事実に立ち向かい、大人になってゆく姿を描く。

脚色・服部佳、音楽・三枝成章、制作・伊神幹、演出・松井恒男。

出演は、桑原ゆみ子に檀ふみ、父・次郎に山内明、母・たま子に南風洋子、愛人の相沢とも子に宇都宮雅代、その弟・宗雄に田中健ら。

桑原ゆみ子（檀ふみ）は、ある日、友人から、父の次郎（山内明）には愛人がいて子どもまであるとも聞かされる。ゆみ子は、母のたま子（南風洋子）にこの事実を聴くと、たま子は以前から知っていたという。ゆみ子は、父の愛人・相沢とも子（宇都宮雅代）の家を訪ねる。

そして、とも子と話をしているうちに、大人にはこんな愛のかたちがあるのかと考えるようになる。また、自分の妹にあたる赤ちゃんをいとおしく思うのであった。

名作劇場＝新番組

福島中央・夜10・00

絆の花

愛する人の子をみごもったものの、その仲を裂かれ自殺を計った孤児登紀が、助けてくれた男性と結婚してたどる女の半生と、山陰の弓浜絆に託して描くもの。

ただ忍ぶだけの愛が、果たして人生にとってどうなのかと問いかけをし、若い人々の共感を呼ぶ。

脚本はベテラン八木柊一郎、音楽は渡辺岳夫、演出は久野浩平、プロデューサー須田雄二・岩永恵。

主な出演者＝大原麗子　山本学　鈴木光枝　黒沢年男　内藤武敏　金田龍之介　西田敏行ほか。

登紀（大原麗子）を見送る信行（黒沢年男）は思いつめた気持ちで……

ひまわりの詩

福島中央・夜9・00

突堤に立ち暮れていく海をみつめる竜彦（三浦友和）と遼子（池上季実子）、親の許しを得ず二人きりで海へ来てしまった。竜彦に誘われたとは言え泊まりがけで来たことを遼子は後悔しなかった。

そのころ、雪花絵営参加を申し出た加賀（内藤武敏）は、三千万手形事件再調査のため警察官が訪れたときくと、あわてて逃げ出す。

翌日、加賀は、雪（池内淳子）に一通の手紙を渡して去る。

ききもの

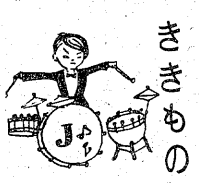

FMコンサート

FM・夜8・05

モーツァルト作品

ドイツの二つの放送オーケストラの演奏で聞くモーツァルト作品。前半は、レイナルド・ジョヴァニネッティ指揮、南西ドイツ放送交響楽団による第三十四番のシンフォニー。

後半は、ウェルツブルク・モーツァルト祭から、クーベリック指揮、バイエルン放送交響楽団、クリフォード・カーゾンを独奏者に迎えて、ピアノ協奏曲K488、それにハフナー・セレナード。

このウェルツブルク・モーツァルト祭は、一九三二年にスタートし、中断はあったが、今に続いている伝統ある音楽祭の一つ。

一九三〇年代生まれのジョヴァニネッティと、長老クーベリックのモーツァルトは、世代の違いをまざまざと感じさせてくれる。

話は丸山桂介さん。

江戸を斬るII

福島・夜8・00

人情恋裁き

おゆき（松坂慶子）を一目見てボーッとなったのが、島屋の若旦那浦太郎（川地民夫）。止める恋人のお秀（上村香子）も振り切って、迷惑がる魚政の店ですわり込みを始めた。

やいちゃいないといいながら、遠山金四郎（西郷輝彦）、一人で酒くらったあたり胸中やいかん？

ホロ酔い金四郎の上に襖と美者の小袖（八木孝子）がおれてきて、あとから紋次（松山照夫）というやくざがとびこんだ。怒った金四郎は……。

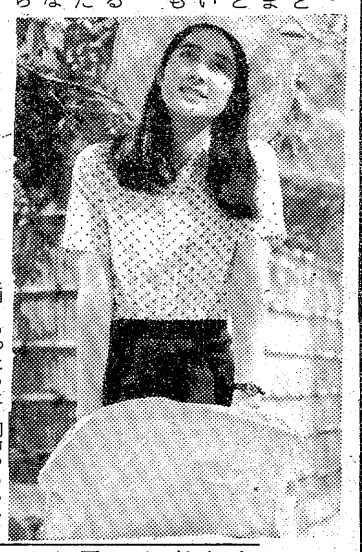

花くれない

NHK・夜8・00

深雪（野川由美子）のマンションに友人のミキ（石井くに子）が遊びに来た。わいわいやっているところへ、妹の梨花（井原千寿子）から電話で、母の柳子（鳳八千代）が、父徳平（茂山千五郎）とけんかをし、家を出て、深雪のマンションへ向かったという。けんかの原因は、徳平が、柳子に内しょで、家出中の長男真平に三十万円送ってやったことが露見したためだ。

義理の間柄だが、深雪は柳子の味方をして、大いに激励する。柳子の後を追うように、岩田武（地井武男）が深雪を訪れ、徳平の代理だが、ぜひ、柳子に家に帰ってほしいと説得をはじめる。しかしたちまち深雪と衝突、大げんかとなった。

一方、京の志満屋では、光子（萩尾みどり）が、手描き友禅の代作を完成させた。光子の作品を見にやってきた専門家も称賛するが、その一人が光子をお手伝いさんと間違えてしまう。

大人にはこんな愛のかたちが…と桑原ゆみ子（檀ふみ）

♪サウンド・オブ・ポップス♪

FM・夜7・15

今週は、相つぐ来日演奏家の中からきく。

きょうはカーペンターズ。

昨年秋、妹カレンの病のため急に来日が中止されて残念がられたカーペンターズが、この三月、元気な姿を見せてくれた。

音楽的才能にも恵まれ、健康で誠実なカーペンター兄妹のファンは、日本でも圧倒的である。

きょうは新曲「みつめあう恋」を含め、「イエスタディ・ワンス・モア」「トップ・オブ・ザ・ワールド」「ジャンバラヤ」など。

（来日演奏家より）

～カーペンターズ～

今夜の番組

NHK第1 1340KC

- 6・40 じょうずな話し方「新しい社会人のために」
- 7・00 N◇10ローカルNE◇15ニュースリポート
- 57 NHKガイド
- 8・05 お好み邦楽選～古今和歌集の曲から～ 箏曲「春の曲」「千鳥の曲」
- 9・05 歌のアラカルト 恋はシャンソン 愛のおくりもの 夜明けの歌ほか
- 30 親子談話室「一番きらいな一言」
- 10・20 若いこだま「ヤング・ネットワーク」
- 11・05 夢のハーモニー 「サンシャワー」 「ノンモ」ほか

NHK第2 1540KC

- 6・00 そろばん教室
- 20 基礎英語
- 40 続基礎英語
- 7・00 カレントトピックスN
- 15 英語会話
- 30 中学生の勉強室
- 8・00 通信高校講座 現代国語（1）
- 20 通信高校講座 現代国語（2）
- 40 通信高校講座 現代国語（3）
- 9・00 通信高校講座 古典乙
- 20 通信高校講座 古典乙
- 40 通信高校講座 世界史
- 10・20 通信高校講座 英語A
- 40 通信高校講座 英語A
- 11・00 スペイン語講座

ラジオ福島 1060KC

- 6・00 Nハイライト
- 15 Nデスクから
- 20 ケミファ・テレホン健康コーナー 受付電話＝（福島）35―2151
- 7・00 お好み寄席
- 30 全国歌謡ベストテン
- 8・00 オールジャパンポップ20
- 30 ヒデキとこず恵の楽しいデート
- 9・00 録音風物詩
- 10 いつかどこかで
- 20 中学生学習教室
- 10・00 ポップスNO・1
- 30 MU・ハイフォニック＜4月のニューシングル紹介＞

FM放送 ☆印はステレオ

- 6・00☆夕べの広場＜ディスクジョッキー＞
- 7・15☆サウンド・オブ・ポップス ＜来日演奏家より＞イエスタディ・ワンス・モア 愛は虹の色 ハッピーほか
- 8・05☆FMコンサート＜クラシック＞～モーツァルトの作品～交響曲第34番ハ長調K・338 セレナードニ長調K・250「ハフナー」ほか
- 10・20☆FMリサイタル サラバンド・バッハ エレジー・フォーレほか
- 11・05 夜のしらべ パジャドーラ 不協和音ほか

NHK教育 ☆印は白黒

- 6・00 技能講座
- 30 ピアノのおけいこ「はじめはなんでもむずかしい」テュルク
- 7・00☆スペイン語講座「出身地は…」
- 30 NHK文化シリーズ
- 8・15 1億人の経済「肥満から減量へ」―低成長と無借金経営―
- 9・00 きょうの料理「スピード料理」
- 25 名曲アルバム
- 30☆通信高校講座 数学I
- 10・00☆通信高校講座 数学I
- 30☆通信高校講座 数学II
- 11・00☆ロシア語講座
- 30☆大学講座 法学

NHKテレビ ☆印は白黒

- 6・05 いつわりの微笑
- 25 真田十勇士
- 40 きょうの福島▽N月曜散歩▽こどもの絵▽E
- 7・00 N◇27 NHKガイド
- 30 新日本紀行「歌が生まれて そして」荒井由美
- 8・00 「花くれない」野川由美子 萩尾みどりほか
- 50 名曲アルバム「別れの曲」ショパン
- 9・00 N・C9
- 40 「乳母車」檀ふみ 田中健 山内明ほか
- 10・00 N解説
- 15 みんなで語ろう「わたしの健康法」
- 11・00 N◇15 ローカルNE

福島中央テレビ ☆印は白黒

- 6・00 秘密戦隊ゴレンジャー「赤い追撃／なぞの封印列車」誠直也ほか
- 30 ジャストN
- 7・00 ワールドプロレスリング
- 54 世界あの店この店
- 8・00 紅白歌のベストテン
- 54 Nスポット
- 9・00 「ひまわりの詩」池内淳子 三浦友和 杉村春子 夏木陽介 木村功 白川由美ほか
- 10・00 「絆の花」大原麗子 山本学 黒沢年男 金田龍之助 鈴木光枝ほか
- 11・00 きょうの出来事
- 15 11PM

福島テレビ ☆印は白黒

- 6・00 FTVテレポート
- 30 ニュースコープ
- 7・00 キックボクシング
- 30 それ行け／カッチン「おねえちゃんだいすき」斎藤こずえ 三ッ矢歌子 名古屋章ほか
- 8・00 江戸を斬るII「人情恋裁き」志垣太郎 上村香子 春川ますみほか
- 9・00 さらば浪人「春の城下町」藤田まこと 中村玉緒 桑田ひろみ 田崎潤 小松方正ほか
- 10・00 夜のヒットスタジオ キャンディーズ 研ナオコ 野口五郎 布施明 青江美奈

◎高級パーマ◎
おかけの貴女にヘレンカーチスセッティング
トリートメント進呈中！
これで貴女の髪はペルシャネコ
ひで美容室
平字田町14☎23―9412・夜間74―3361

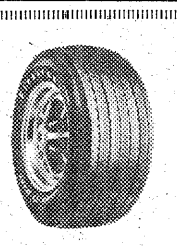
〝いま若者に人気絶頂〟
ホワイトレターに超扁平60シリーズ
Firestone
ヤングには パネリージョーンズタイヤ
ファイヤストンタイヤ浜通り発売元
オーツタイヤ 代理店 ㈱ 日新ゴム商会
平字五町目 TEL.㉔2978

寝具専門
ふとんのスズキ
いわき市平・新川町 TEL・74―2422
（貸ふとん部 多量の貸ふとんを用意してあります）

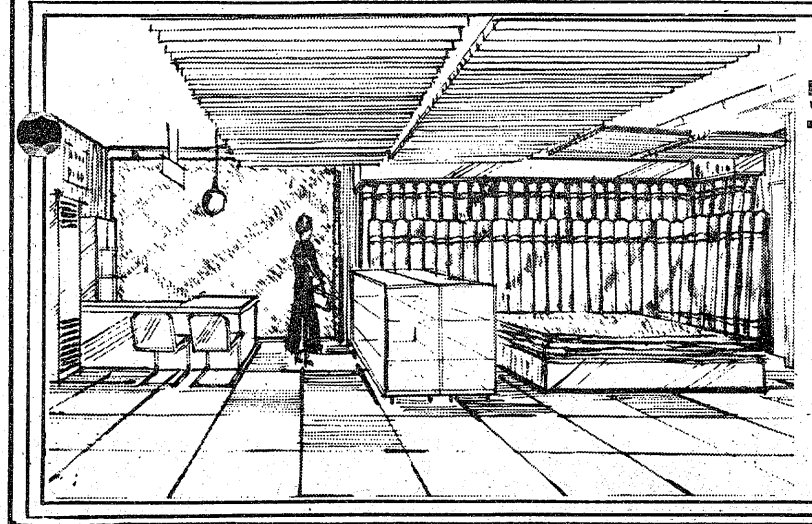
室内装飾の設計施工は当店を御利用下さい
＊＊営業品目＊＊
カーテン各種
カーペット各種
じゅうたん（国産 外国産）
アクセントラグ（国産 外国産）
マット類（国産 外国産）
ブラインド
アコーデオンドアー
のれん
インテリア小物
内装クロス
ファッションフロア
ニードルパンチ
ロンリゅム
リノリゅム
インテリア商品各種
店舗用パイプ棚
建設業許可 特48―7471
防炎表示認定E―7―6823
いわき市室内装飾業協会会員
日本インテリア・デザイン協会の店
インテリアフタバ
いわき市常磐湯本町天王崎1―166
TEL・(0246)42―2224・43―6063

いわき民報 創刊30

いわき民報の発展を心からお祝い申し上げます

本紙の本文打ちはタイプレス8台を使用して仕上げる

浜通り地区満鉄会会長
生長の家平地区連合会会長
税理士　宇佐美　博
いわき市平字菱川町七の六　電㉒〇二四〇

いわき酒造組合
理事長　小野義一
いわき市平字鍛冶町一八　電㉓二八五代

佐藤建設株式会社
代表取締役　佐藤一二
建設業県許可(特)一四八第七八七八号
いわき市平字橋下一七
電　平事務所㉖二七七一　自宅㉓九一八二

しもとおの
下遠野医院
院長　下遠野信吉
いわき市内郷内町立町　電㉗二二一～二
㉖三二七三

阿部商事株式会社
代表取締役　阿部乙之
いわき市平字田町二四　電㉔六一四一代

安斉外科医院
院長　安斉光男
いわき市平字田町七二　電㉔二四七五

いわき市少年センター
補導員連絡協議会
会長　伊東実
牛めし食堂　平駅前　電㉔三〇二三

株式会社　カメラのフジ
今井速水
いわき市平字杉平三二の六　電㉔二六六四

有限会社　とんぼ工芸
代表取締役　三室金秋
いわき市内郷綴町上馬場四五の一〇　電㉖一三四二

内郷ショッピングセンター
理事長　大滝応喜
いわき市内郷綴町榎下四六　電㉖〇五〇〇代

株式会社　大丸
代表取締役社長　坂口一郎
いわき市内郷御台境町新町前五の五
電㉓三一九一代

平農業協同組合
組合長　草野忠悟
いわき市平字菱川町一の三　電㉔八二四一代

内科
小児科
松本医院
院長　松本勝衛
いわき市平谷川瀬字三十九町　電㉔八六七〇昼夜
㉒三九六一昼

伊藤歯科医院
院長　伊藤一人
いわき市平字才槌小路六　電㉔二三四五

九品寺付属幼稚園
園長　遠藤顕道
いわき市平字九品寺前二二　電㉒一六四一

鈴喜工業株式会社
取締役社長　鈴木喜
いわき市内郷綴町之内七三　電㉗二一五〇

内科
胃腸科
循環器科
織内医院
院長　織内素生
いわき市常磐関船町迎一六　電㊹一二三

株式会社　東北シャッター製作所
代表取締役　斎藤新平
本社工場　いわき市平塩字風内一〇七
電㉑二二二代

株式会社　平和印刷所
代表取締役　鈴木康之
いわき市平谷川瀬字明治町二五　電㉔六七七六

厚生省指定環代四七八号
貯水槽クリーニング
小名浜通船株式会社
代表取締役　小野広
いわき市小名浜字辰巳町三七
電㊸二八二三・㉜四五二三

有限会社　コマツ看板店
代表取締役　小松兼吉
工房　いわき市内郷御台境町新町前　電㉔七四六六

鈴木消防器機株式会社
代表取締役　鈴木勇作
いわき市平北白土字宮前五三の六　電㉒四七四七

（順不同）

青春と我が作品

星新一氏講演要旨 ㊤

一浪しても納得いく勉強を
戦争どさくさに東大へ

いわき民報創刊三十周年記念文化講演会は三日午後三時から文化センターホールに作家星新一氏を招き、文士らしく淡々とした語り口で一時間余にわたり『青春と我が作品』と題する講演があった。

若い人によく読まれている

私の小説は若い人によく読まれているが、（講演を期待されるとガッカリさせられる。作家になってから、そろそろ二十年になるが、私はいつも一年の真ん中は、夏の暑い盛りの八月と思い込んでいる。そのためか、夏になると「一年もあと半年」と思いながら生活していると、やがて秋が来て、アッという間に一年が過ぎる。作家が一段落するのは学生と同じく三月だ。この時期には納税の申告があり、いかにも一段落したような気になる。

小説の中で税務署の仕組みを引用したことがある。それは、ある税務署が納税者の納税申告を調べていると、一万円の記帳漏れを発見、さっそく納税者に記帳漏れを知らせると、納税者は一万円を納める。さらに税務署が念入りに調べてみると、こんどは十万円の記帳漏れが発見され、納税者はまた簡単に納める。こんどはあの人ならもっと納められるだろうと百万円を通知すると、サッと百万円が納まる。それでは二千万円だというと、その紳士はぶろしきに包んだ機械を持ってきて、面倒くさいからこれで作って下さいと紙幣印刷機を出した（笑）。

というように、作家になるのには「どんな努力をすればよいか」は小話をたくさん知ることだと思う。それなら、週刊誌等をよく読んでいるので「そんなことは簡単」というかも知れないが、しかし実際には、頭に入っているものの、なかなか思った通りにコトは運ばない。

小説とはよく「異なったアイデア二つをつけたもの」というが、私のある小説の一例を挙げてみましょう。ここにロケットが存在する。それに「現代」ではキツネの男。物語はロケットにキツネつきの男を乗せてやる。これまで何回行って交渉してもだめだった惑星との交渉が、この男が行くと一発で決まった。人間はサルから進化したのだが、その惑星人はキツネから進化していたから（笑）というようなものです。

中学時代は古き良き時代

いまから三十年前を思い出すと、私は中学（旧制）に入学したころだと思う。その時は父も健在で、会社を経営していた。私にとってはまことに古き良き時代だったと思う。しかし昭和十六年の中学三年当時は大東亜戦争に突入し、世相も一変してくるが、物資不足で生活にことかくようなことはなかった。旧制中学は五年制だが、四年生から一足飛びに進学する者もいた。私も一つ四年生から旧制高校（現在の筑波大学）に進学したが、その時のことを思うと、われながら大それたことをやったものだ。なにせ四年生百二十人ぐらいの中から三、四人しか合格しないのだから…。まさか合格するとは思ってもいなかった。私は英語が苦手だったので、米英排撃に便乗して、受験科目に英語のない学校を探して受験したのが当たったわけ。その代わり入学しても英語の勉強には苦労した。塾に通い勉強もした。そんなことからいまでも海外旅行など英語には苦労する。しかし海外に行っても買い物など日常生活には心配ないが、議論になると自信がない。

私の体験を通して学生さんにいいたい。それはたとえ一浪しても納得のいくまで若いうちに勉強しておくことだ。

私の高校時代は戦時下にあり、灰色のような暗い日々を送った。いまでもそのころを思い出すと、気分が悪くなる気持ちだ。入学して一年間はなんとか勉強は出来たが、二年からは、勤労奉仕という名目で強制的に仕事をさせられたため、授業もほとんどなかった。そして終戦の年の二十年三月に卒業したが、その当時は空襲であの広い東京が一面焼け野原となってしまった。空からは爆弾がひっきりなしに降ってくるし、生きた心地はしなかった。そんな状況の下で、私は東大に入った。とはいっても、敗色濃いどさくさで、試験がなかったから、無試験で合格した。今の人が聞くとカッとするだろうが、決して勉強ができたというわけではなかった。東大ではオヤジが薬品工業を経営していたので園芸化学を専攻、間もなく終戦を迎えた。

終戦後、日本にペニシリンが驚異的な勢いで入ってきたこともあって、私の同期生の勤め先もみな薬品会社だ。そんなことからクラス会を開くと、園芸化学とは最も深い関係にある酒造会社に勤めている者はなく、なにか寂しい感じがしないでもない。

私が大学一、二年ころ、父は満州で商売をしていた。さらに台湾にも渡り商売したが、はかばかしくなかったようで、こんどは北海道に渡った。しかし、渡ると間もなく脳いっ血で倒れ、不自由な体となった。このため私にも精神的な重荷のようなものがかぶさってきて、あまり楽しいものではなかった。

（次回は14日掲載）

星新一氏はいわきが生んだ製薬王星一氏の長男。「人民は弱し官吏は強し」、「明治・父・アメリカ」など多くの著書がある。

創刊30周年をお祝い申し上げます
いわき民報 創刊30

●内科
●胃腸科
●循環器科
●放射線科
山尾内胃腸科医院
院長 山尾昭二
いわき市平字古鍛冶町一三
電㉓二一二〇

いわき市平字旧城跡一四ノ二
電㉓六一五七

ホコリのない清潔な環境も、お客さまへの大切なサービスです。
ダスキンがお手伝い致します
ダスキン平
代表 稲葉 広巳
営業所 いわき市平上荒川字砂屋戸 電22－1051
本店 いわき市好間町 電36－3220

タクシーのご用命は
お電話1本！
みなさまの常交タクシー
本社営業所 いわき市平字南町26 ☎(23)2343代（フミヨサン）
松ケ岡営業所 いわき市平字材木町3 ☎(74)3410
神谷営業所 いわき市平中神谷字宿畑 ☎(34)3214

江戸前
三春寿
いわき市平字田町紅小路 電三一二五〇二

いわきの獅子舞

⑤ 平・北神谷の白山神社

30周年記念特集

平北神谷、白山神社の祭礼は、新暦十月一日に行われる。

この祭りに雄獅子・中獅子・雌獅子の三匹による獅子舞が奉納される。花吸い・狂い・弓合わせの三種目に合わせて、一番二番三番の棒術も行われる。

麻布の襦袢にモンペ、白足袋姿で、舞庭にはムシロを敷き、しめ縄を張る。

白山さまのししと呼んでいるが、昔から御殿で舞う獅子だから、今でも土地（土の上で）では舞うものにしない。敷物の上で舞うことにしている。

まず祭りと、獅子舞の由来を述べる口上があって、一番棒から花吸い、二番棒の次に狂い、三番棒の次に弓合わせとなる。

花吸い、狂いを舞う時には花かごが二つ、弓合わせには弓が二本出る。

これに男根とササラを持った、とうろく三、四人がつく。

とうろくは、一度獅子頭をかぶった者が指導役を兼ねながら、ザラッザラッとササラを鳴らしながら加わる。

御殿獅子といわれている程だから、村回りはしない。

花かごでは、二つの花かごをめぐって雄獅子・中獅子が舞い遊ぶのであるが、狂いに入って、雄獅子・中獅子での雄獅子奪いとなる。

はじめに中獅子が奪い取り、次いで雄獅子が奪いとる。

弓合わせとなって、庭に立った二本の弓をそれぞれ雄獅子・中獅子がくぐる舞になる。

古くから伝わっていた舞を明治の初めごろで中断したのを、田村郡の田原井から習って、忘れてはならないというので、途中舞いながら来たので、気違いかと思われたという話が残っていて、今の舞は勇壮な舞である。

今年は獅子が上るといって、豊作の年に奉納したが、十八年間中断していたものを、昨年再度復活した。

【「狂い」】

（次回は14日掲載）

明るく美しい
デザインテントと日よけシート

常磐テント商会
坂田　義治
いわき市内郷御厩町〈内郷ヘルスセンターバス停前〉
☎平26—3032　常磐42—2345

創刊30周年を
お祝い申し
上げます
いわき民報
創刊30

土地と建物のご相談は
信用ある当社をご利用下さい
営業内容
土地建物売買・代理・仲介・建売分譲
一般建築請負・設計・施行・監理
大槻興産株式会社
喜（やまよし）建築設計事務所
代表取締役　大槻 喜教
いわき市平字尼子町43—5　☎21—1655代

合資会社　平銃砲火薬店
いわき市平・一町目　☎㉔9231

●トラップ1面・スキート1面
●平日　午後1時～午後5時（月・火曜は休み）
●日曜・祝日　午前9時～午後5時
いわき総合射撃場
いわき市好間町北好間字下ケ屋敷10の9　☎(0246)㉚5151

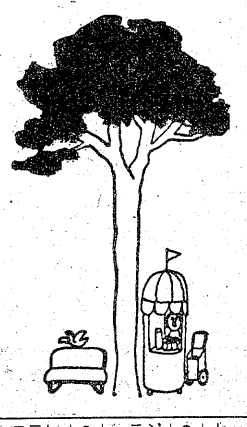

●カーステレオ●カーラジオ●カセットデッキ
アルプス・モートローラ株式会社
専務取締役　沓沢　虔太郎　取締役工場長　助川　治
いわき工場：いわき市好間町小谷作字作畑39—1　☎(0246)36—2424
小野町工場：田村郡小野町大字南田原井字貢中42　☎(024772)—2133

救急指定病院
労災保険指定病院
整形外科・内科・小児科
放射線科・理学診療科
財団法人　竹林病院
院長　竹林貞吉
いわき市平字堂根町二
電㉓二三三一代

●いわき民報創刊30周年をお祝い申し上げます　いわき民報 創刊30

クリナップ。

流し台に革命

今、流し台に新時代、ステンキャビ登場。もちろん、親子シング流し台です。

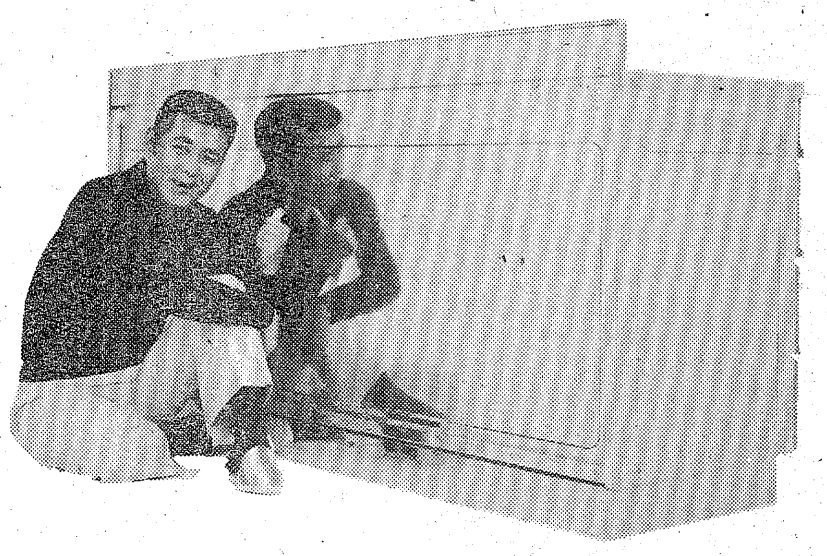

ステンキャビ
流し台の側板、底板、裏板がすべて高級ステンレス仕上げです。

さくらDXデラックス

クリンホーロー

いま、ステンレスキャビ流し台をお買い上げの方に抽せんで豪華プレゼント

当たる！当たる！2,000名様にスイス製婦人用高級腕時計 バルカン

●期間　3月15日(月)～6月30日(水)

クリナップ。ステンキャビ 祭り

■ご応募方法
期間中、ステンキャビ流し台(さくらDXまたはクリーンホーロー)をお買い上げのうえ、『ご愛用者カード』をお送りいただいた方の中から抽せんで、2,000名様にスイス製婦人用高級腕時計《バルカン》を差し上げます。
約30本に1本の高当選率

■締切り
昭和51年7月15日消印まで有効です。

■発表
昭和51年8月10日(火)。毎日新聞紙上（朝刊）。

クリナップ。の製品は地元いわきで生まれ全国の皆様に親しまれております

Cleanup

㈳日本工業規格表示許可工場・日本住宅公団指定
井上工業株式会社福島工場
代表取締役　井上　登　　取締役副社長　越智　英勇

●いわき市のクリナップ。グループ

クリナップ。調理機工業株式会社　社長　内野　三郎
クリナップ。常磐工業株式会社　工場長　井上　利治
井上工業株式会社鹿島工場　工場長　武田　正
クリナップ。運輸株式会社　社長　仁平　八郎
クリナップ。タクシー株式会社　社長　井上　利治
クリナップ。東北販売株式会社　営業部長　山田　荘一郎

紀州から分霊遷す

10歳前後の子が田楽を舞う

御宝殿 熊野神社

錦町御宝殿鎮座の熊野神社には古くから、お鉾立て、田楽、獅子舞の民俗芸能が伝承されている。この三種目の芸能が今度国の文化財として指定された。

昭和四十六年三月には、福島県が無形文化財として指定し、国からは重要民俗資料ということになっていたものである。

明治になってからは、熊野神社となったが、以前は熊野権現といったようである。大同二年（八〇七）に、紀州新宮（和歌山県）の熊野神社から分霊を遷されたと伝えられます長子に仮宮を建てて安置したのだが、末永く安置できるところはないかということで、おそらく付いてきた熊野の行者なのであろう、大善坊という人が潔斎をし、お籠りをして神様のお考えを伺ったところ、三羽の鴉が仮宮から飛び出して、大島の米ノ倉の原中（ハラナカ）に止まった。それが現在のところで、原野を拓いて、新しい宮を紀州の新宮を真似て造り、弘仁元年（八一〇）に長子から遷ったというのである。

そのため今にいたっても、八月一日の祭りには、必ず長子部落の人達が参加しないと、祭りを行うことができないのだとされている。

○

まず祭りの次第は、七月三十一日午後四時ごろから始まる。この祭りには勅使の下降があったとして、お勅使（ちょくし）さまと呼んで、七、八歳の男の児が扮する。この勅使が、宮司に祭り奉仕のことを報告して、須賀の海で潔斎、海の水を浴びて身を清める。そして、社務所へお籠りをする。一晩眠らないよう世話係の人達は気を配る。これが大変なことなのである。

夜九時ごろになって、田楽が宮司の家と、社務所の玄関前と社前で行われる。九時半ごろになると古川権左衛門の呼び出しといって、囃方と田楽を舞う子供達が「ゴンザイモンヤーイ」と大声で三、四度呼ぶと、真っ暗いなかから「オーイ」と返事があって、紋付き羽織の権左衛門が出てくる。この権左衛門という人は、熊野さまと一緒に来た子孫であるということで、代々権左衛門を襲名しているというのである。

八月一日午前零時に、お勅使様の丑の刻参りがあって、神社の境内にはいろいろな小社があり、これにお参りする。

九時半ごろに社殿で神官が祝詞を上げる。いわゆる祭典執行が行われると、役馬の参拝ということになる。美しく着飾った馬を社前に引いては戻り、引いては戻りして、これを七度半くり返す。

うさぎとからすのホコを…

午前十一時を過ぎる午の刻になって、お鉾立ての神事になる。

祭りの早朝、オホコ竹が参道の入り口のところに立てられる。これが立ってしまえば、雨が降ろうが風が吹こうが、祭りを中止することは出来ないのである。これを一たん倒して、鉾分け旗を振るのを合図に、若者達が二手に分かれ、ホコを持って参道を競争しながら走って来て、拝殿の前に押し立てる。

鉾は兎鉾と鴉鉾とあるが、兎鉾は直径二十㌢厚みが十㌢程の太鼓形に白地へ兎を描き、一尺三寸（三十九・四㌢）の剣形の鉾が太鼓に突き差してあり、西側（山側）に立てられる。

鴉鉾は同じような太鼓の、赤地のところに三本足の鴉が描かれ、一尺二寸（三十六・四㌢）で、この寸法は古くからきまっているものである。これをそれぞれ根付きの、五十尋の孟宗竹の先につけて立てるのである。

竿竹は白木綿でまいてあり、兎は山を代表し、兎が勝てばオカ（陸）が豊作となり、鴉が勝てば海が豊作だといわれていたが、近年は兎が勝つように、少し前に出しておくそうである。

新潟から伝えられたもの？

午後一時ごろになって、田楽（デンガク）が宮司宅で、次いで高橋氏宅で行い、次は社前に来て常設の舞庭で行われる。

八、九歳から十二、三歳くらいの子ども達で舞われる稚児田楽で、新潟から伝えられたという言い伝えもあるが、確かなことはわからない。

ザラッコ、とも呼んでいる。さざらを鳴らす音からそう呼ばれるのであろうが、ささらは〝ビンザサラ〟ともいっている。〝ビンザサラ〟は、十七、八㌢位の細い桧の板を、三十四、五枚麻ひもで通し、鳴りをよくするために、ところどころへ竹のけずったものをはさむ。両端には、握るのに都合がよいように、四㌢角の板が付いている。

模様のついた笠

舞はツユバライ二人、ビンザサラ八人の子供達で、四人ずつ向かい合って並ぶ。ツユバライは、その年初めて加入した者が当たり、白の単衣に黒の烏帽子を被る。一人は兎を描いたツユバライという採物を持ち、一人のは赤地に三本足の鴉が描いてある。鉾と同じような太鼓形の紙張り子を竹の柄に突きさしたものである。

〝ビンザサラ〟の子供達は、四十四、五㌢ほどの楕円形の、三ツ折りになる板笠をかぶる。麻の房が付いていて、笠のてっぺんには四、五㌢のポンポツが付いている。笠にはこまかな模様の布が張ってある。

舞の種目は①総めぐりから同じく総めぐり②親と子の取り替え総めぐり③親と子の取り替えから総めぐり④一列の組み打ちまた総めぐり⑤二列の組み打ち、総めぐり⑥親は親、子は子の六種目である。

囃子は大人達で、太鼓一人笛三人位である。

いわき、風土記 ⑮

文とカメラ

日本民俗学会会員　和田　文夫

（題字・石川　薄）

鷺や竜などの舞も…

日の丸の白扇かざす獅子

獅子舞は長子部落の青年がやる。四種目で①鷺の舞②竜の舞③鹿の舞（雄雌）④獅子舞である。

高く組んだ常設舞台の櫓があって、田楽をおやした子供達は、大きな獅子箱を社務所から運び出して、青竹で叩きながら櫓の上の青年に渡す。叩くのは警護だといっている。

鷺の舞は、白鷺を思わせるような白布で鳥の頭をつくり、竹ひごを張って白布をかけ、羽根のように見せている。これを頭に乗せ、白布の上衣に股引、尻に白布で包んだかごをぶらさげて、尻尾のようにみせる。この姿で囃子に合わせて、舞台のすみずみで跳びはね、身を振りながら三、四回まわる。

竜の舞は、木彫りの竜の頭がある。これを頭に乗せて、鷺の舞と同じような身振りで舞台をまわる。

白装束でかぶる青年達

鹿の舞は、これも木彫りの鹿の頭のようなものがあり、これをかぶってというより、頭に乗せて、これも前と同じような身振りをするが、舞の途中で、雄が雌のところに寄ってゆき、交尾をする仕草をする。雄は角があり、雌には角がなく、いずれも茶色の上衣と股引である。

獅子は白衣に白の股引で、獅子頭を被って同じような仕草で舞っているが、最後に舞台の中央に、舞台の板を三枚はずして三股に組んだ頂上に登り、日の丸の白扇を高々とかざして終わりである。

正木権八と書かれた獅子頭

この獅子頭は二つあって一つは新しい。古い方には「寛政元年六月再興」とか、「元文二年大島村願主正木権八」などと書いたのが、かすかに見える。

昔、熊野神社をここにうつす時行列が歩かない。占ったら、一夜に獅子頭をつくって案内させるとのことなので、彫物師に彫らせたが、いま一息というところで夜がくり明けた。それでこの獅子は、鼻の穴が片方だけだといわれている。

スカイ・アドベンチャー巨篇！
衝突！
空中移乗！
危機また危機！
迫真感に湧く娯楽超巨篇!!
〈カラー作品〉
エアポート'75
監督ジャック・スマイト
チャールトン・ヘストン●カレン・ブラック
ジョージ・ケネディ●グロリア・スワンソン
フレンチ・コネクション2
〈カラー作品〉
5つのアカデミー賞に輝く前作を凌ぐ〈クライム・アクション〉の最高傑作！
刑事ポパイ・マルセイユへ！麻薬組織のボスへ決死の追跡が始まる!!
ジーン・ハックマン●フェルナンド・レイ●監督ジョン・フランケンハイマー
13▷23　■17日〈土〉オールナイト
洋画のアポロ座
世界館ビル地下■74－4559

寿
●三ツ盛　￥900より
●五ツ盛　￥1,250より
●カステラ　￥900より
和洋菓子　みつの
旧柏屋平店
平大通り　TEL・74－6422

湯本旅館柳屋
（四二）二二三四（TEL）
寄るにニコニコみんな良し
土曜・日曜特に大歓迎　車庫あり
ハワイアンセンターで遊び終えたら何か忘れておりませんか

事務機の専門店
コピー事務機
小名浜大原字堀米一七六－八
☎(92)4982

水晶時計
リクォーツ
リコー時計
1秒運針型（アナログ式）25,800円から
発光ダイオード型（デジタル式）39,000円から
液晶型（デジタル式・超薄型）27,800円から
水晶時計の専門メーカー・リコー時計
吉栄時計店
代表取締役　吉田光次
いわき市平字三町目10の1　電74－4956

肥り過ぎで気になる人
10日で5キロ
ムリなくやせるJOCA方式
御指導致します
日本肥満コンサルタント協会員
さこう薬舗
中ノ作市場バス停前　電(55)7411

在宅身障児に施設を

市民運動へ看板、募金箱

いわき市身体障害者コロニー建設推進委員会と市社会福祉協議会は、身障者への理解と寄付を市民に求め、一日も早く総合社会福祉施設を建設しようと、看板十枚と募金箱二十個を作り、市役所やデパートなどへ設置している。

四十八年四月には、両福祉団体が窓口となって集めた市民の寄付で重度身障者授産施設カナン村を建設した。同施設は現在四十九人入所して、ほとんど定員（五十人）通り。こんどは、市内に千二百人はいる（市社会福祉事務所調べ）といわれる在宅身障児（者）を収容、訓練できる総合福祉施設づくりを全市民的運動で盛り上げようというのが目的。

八日朝には社協職員が市役所に看板（玄関前）と募金箱（ホール）を置いたが、早速サイフを取り出して小銭を入れる市民がいて効果は上々。文化センターやデパート、銀行、病院などにも設置する予定。

【早くも募金があった善意の箱＝市役所】

民有林6万ヘクタールを緑に

22年計画で植林を推進

県いわき林業事務所は二十二年後にはいわき市内の全山を緑の山にするため、今年から長期計画で、人工林の造成、天然林の改良に取り掛かった。現在市内には民有地の山が六万三千七㌶あるが、ゴルフ場などのレジャー施設、宅地造成のため削り取られ、減る一方。また農業と並んで林業後継者の不足から、山を所有していながらも伐採すると、植林もせずに放置しておくところが多く、森林資源の確保の観点からも大きな問題となっている。このため計画的な植林を進め、市内の全山を緑にしようというもの。

同事務所はいわき市内の民有地の全山を二十二年後の七十三年までには緑の山にするため、今年から人工林の造成と天然林の改良に取り掛かり、四月から六月にかけ延べ面積四百六十九㌶の山に杉、赤松、黒松などの苗木、百七十六万七千本を植える。来年度以降も今年と同面積、同本数ぐらいずつ植林していく計画でおり、七十三年までには全山を緑の山にすることにしている。

植林は三和、川前、田人などを中心に行うが、今年分の樹種別植林計画によると、三和が約百㌶、田人四十五㌶、川前四十㌶の順となっている。植林は四月初めから行っており、すでに百㌶の民有地の山は植林も終え、苗木がすくすくと育っており、緑の山になるのもそう遠くない。

傷心もいえ松ケ岡の池にアヒル帰る

新夫人伴い「いじめないで」

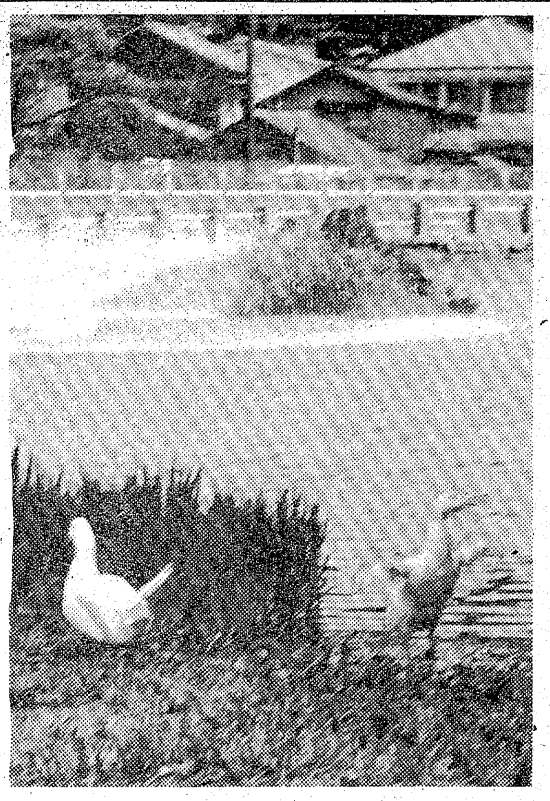

◎…アヒルが帰って来たぞ――正月早々、何者かに〝妻〟を殺害され、傷心の日々を送っていたいわき市平・松ケ岡公園「ひょうたん池」のアヒルが九日早後、ほぼ三カ月ぶりに疎開先の常磐・丸山公園から戻ってきた。

◎…当時のショックもいえたらしく、このガー公、すっかり以前の人なつこさを取り戻した様子。丸山公園で見合いした二度目の〝妻〟と一緒に、噴水のまわりを泳いだり、オカに上がったりと、愛きょうをふりまいている。

【元気になって帰ってきたアヒル㊙と二度目の妻君】

◎…すったもんだの大捕物劇の末、疎開、再婚と人並み以上の世話を焼いた市観光課では、「二度とあのような事件は起こさせたくない。サクラ、ツツジとこれから公園はいやでもにぎやかになってくる。ざわついた人の心を和ませるアヒル夫婦をみんなで大切に見守ってやって」。

ヘアさん

8649　中島安男

郡山が2連勝飾る

根本杯五市軟庭　いわきは2勝2敗

第九回根本杯争奪県下都市対抗軟式庭球大会は十一日いわき市営コートに郡山、会津若松、福島、原町、いわきの五市チームが参加して開き、地元いわき市はホームグラウンドの有利さを生かし通算五回優勝をかけてラケットを振るったが果たさず、このところ選手層が厚くなった郡山市が二年連続優勝を飾った。

成績次の通り。

①郡山4戦全勝②原町3勝1敗③いわき2勝2敗④福島1勝3敗⑤若松4戦全敗

心配ごと相談　いわき市遠野支所は十五日午前十時から午後三時まで、上遠野青年研修所で心配ごと相談を受け付ける。

健康相談　いわき市四倉支所は十六日午前十時から午後三時まで、福岡公民館で老人と母の会対象の健康相談と映画会を開く。

外出シーズンに防犯器具展

いわき中央署防犯課は十日午前十一時から、平・祢宜町のイトーヨーカ堂前広場で防犯器具の展示・即売会を開いた。

花見時の防犯運動の一環として行ったもので、これまでは同署会議室で開いていたが、市民の関心がいまひとつ盛り上がらなかったため今回の屋外展示となった。

広場には、アルミサッシ専用窓に設置する空き巣防止用の補助カギや雨戸のスキ間をおさえるカギ、ち漏よけの防犯ブザーが展示された。また、業者がこれら力ギ類の取り付け方を指導、買い物帰りの主婦らが「これは便利だ」とカギ類を買い求めていた。

【カギの設置法を熱心に聴く市民＝防犯展示会】

くらし随筆

クリーン市政

三月三十日付の本紙に、いわきニュータウン計画が地域振興整備公団から正式に認可されたと報ぜられた。

◇

人間が生きていく上で必要な衣食住の中で、今なお依然として不足しているものは「住」の問題である。その「住」の問題がいくらかでも緩和されるということは貴重なプレゼントである。

今日、勤め人の場合、一流企業のよほど偉い地位の人か高級官僚でもない限り、今の退職金ではとうてい家は建てられない。せいぜい土地の手当位が精一杯で、あとはローン運用でのきびしい返済生活である。何のために定年まで勤めたかわからないというのが庶民のいつわらざる実感であろう。

そういう状況下にあって、市が積極的に住宅づくりを施行してくれるということは朗報であり、田畑さんよくやってくれたと拍手するのは私ひとりだけではあるまい。

◇

ところで数年前、大阪で公団住宅の入居をめぐって役人が職権乱用を行った事実があばかれたことがあった。当時きたないことをやる奴がいるものだと腹立たしく思ったが、今回、いわきニュータウン認可の報道に接した途端にそのことを思い出した。

しかし、いわき革新市政に限ってはそのようなことはあり得ないことを信じたい。名実ともにクリーンないわきニュータウンの誕生を切に望むものである。

（日鉄八茎総務課長・四倉）

はまなすつぶやき

◉…プロ野球公式戦が開幕した。この日を待ちこがれていたファンは大喜び。いわき市好間町下好間、国鉄職員Kさん（ヨ）もそのひとりで、頭にバカがつくほどの大の巨人びいき。

◉…七日朝、いつものように職場に出勤したKさん、机の上にスポーツ紙がズラリ並んでいるのをみて不思議がることしきり。そのうえ、ある記事にだけ赤鉛筆でまるく囲いが。

◉…それは前夜行われた巨人―大洋の試合で、5対2で巨人が負けたもの。これを見た途端Kさん「やりやがったなぁーっ」とニガ笑い。

◉…もちろん同僚のしわざ。「やつのひいきチームをかき出して仕返ししてやろうぜんな」とKさん独り言。

通勤・通学向き春の特別セール大蔵払い

いわき民報 30創刊

自転車の部

車名	現金標準価格	特価
●ゼブラ高級車20F－1（OP）10段切替付	45,000円	33,900円
●〃〃 スポーツ26ヂAL10段切替付	42,900円	32,900円
●〃〃 ミニ車22ヂ全ケース付ピンク	36,400円	26,400円
●〃〃 軽快車全ケース付アイボリ色	33,800円	24,800円
●〃〃 子供車20ヂ全ケース付小豆色	25,400円	19,800円
●〃〃 幼児車16ヂ補助車付	24,300円	18,800円
●〃〃 〃 12・5ヂ 〃	21,600円	16,400円
●光風 〃 ミニ車22ヂ全ケース付	27,000円	19,800円

オートバイの部（多少のサビ・キズ有り）

車名	現金標準価格	現金特価
●ホンダシャリイ50cc……3台限り	97,000円	77,000円
●〃 ダックスSPORTI…1台限り	99,000円	79,000円
●〃 ダックスSPORTII…2台限り	104,000円	84,000円

オートバイ中古車の部

	現金特価
●ホンダカブ号セル付……50cc程度上……1台限り	35,000円
●〃 シャリイ……70cc 〃 ……1台限り	45,000円
●〃 ノビオ（ペダル付）50cc 〃 ……1台限り	30,000円

今月のお買い得中古自動車

車名型式	年式	金額	車検	仕様	仕上程度
●ニッサンサニー	47年	350,000円	2年付	2ドアGL	完全整備
●ホンダライフバン	48年	260,000円	52・6	3ドアSTD	〃
●ホンダTN360	45年	170,000円	2年付	3ドアSTD	〃
●三菱ミニカ	45年	50,000円	51・10	2ドアDX	現状
●サニーバン	44年	60,000円	51・10	3ドアDX	〃

※諸費用は別途申し受けます

（サービス車検）は優秀な平ホンダの認証工場にご用命下さい

車のご相談はお気軽にお電話下さい　係の者が参上致します

●日曜・祝日も休みません

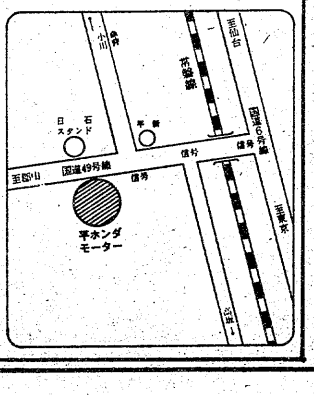

ホンダシビック特約店

株式会社 平ホンダモーター

いわき市好間町下好間字鬼越90―1　☎36―4672代

火事が3件

危いたばこの投げ捨て

異常乾燥注意報発令下の十一、十二の両日、いわき市内で三件の火災が発生、うち二件が山林火災だった。

▼…十一日午後零時三十四分ごろ、同市泉町滝尻字六枚内一三四地内の空き地＝同市小名浜字来町四、漁業馬上正男さん(ｻ)所有＝から出火、枯れ草約三十㎡を焼いてまもなく消し止めた。

磐城消防署の調べだと、通行人のタバコの投げ捨てらしい。損害わずか。

▼…十一日午後零時二十分ごろ、同市勿来町白米三角沢地内の山林＝同白米広町四三、農業山岸久雄さん(ｻ)ほか四人所有＝から出火、五年～二十年生の杉、松、ひのきなど約二・五㌶を焼いて一時間後に消し止めた。

いわき南署と勿来消防署の調べによると、タバコの投げ捨てらしい。損害調査中。

▼…十二日午前九時四十分ごろ、いわき市泉町下川字境地内の山林から出火、松、なら、くぬぎのほか雑木など、約八㌶を焼いて同十一時すぎ消し止めた。

磐城消防署、いわき東署の調べによると、焼いた山は工業団地の造成地。この日は作業員四人が雑木を伐採、燃やしていたが、折からの強風にあおられ、飛び火したものらしい。

現場は、南部清掃センターのすぐうしろで、一時は風にあおられ危険状態となったが、勿来、常磐、磐城の三消防署からポンプ車など十二台、それに地元の消防団員を合わせ百五十人が駆けつけて消火にあたったことや、水の便もよかったなどから、それほど大事には至らなかった。

なお、この火事で同地内を走る国道6号は交通止めとなり一時はマヒ状態となったが、近くの萱出営農団地の1、5号線をう回路としたため、まもなく解消された。

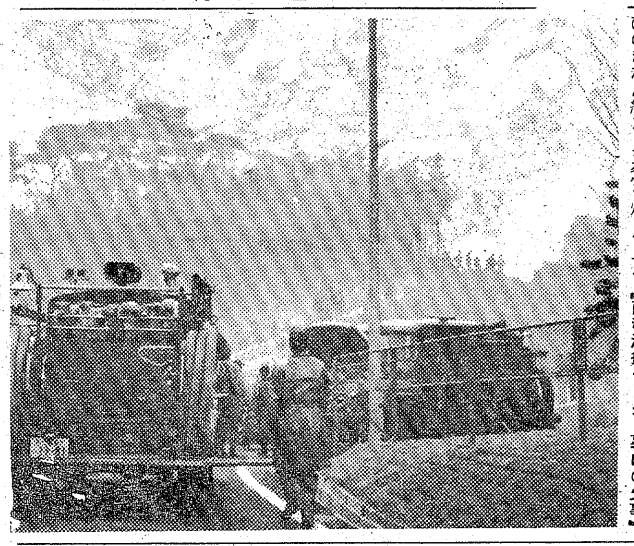

【南部清掃センター裏山の火事】

南部清掃センターのワキも

一時国道6号ストップ

無銭宿泊男を逮捕

10カ月ぶりに植田町で

いわき南署は十一日午後五時十分ごろ、いわき市植田町根小屋二五の八一地内の路上で、同市後田町石田七〇生まれ、住所不定、土工下遠野博(ｻ)を無銭宿泊詐欺の疑いで逮捕した。

同署の調べで下遠野は、昨年六月十四日から二十一日までの八日間、金もないのに同市植田町本町一丁目三の九、宮城屋旅館＝高田タカさん(ｻ)経営＝に泊まり、代金六万二千七百五十円を支払わず逃げた。さらに同年六月末ごろ、同市植田町南町二丁目六の一一、旅館菊田の里＝佐藤丑太郎さん経営＝に二泊し、一万二千八百円を、同月二十八日には同市植田町横町一二、錦生荘旅館＝国井安子さん(ｻ)経営＝にも二泊して、一万二千七百六十円を踏み倒して逃走。同署から指名手配中のところ、植田町に姿を現したという情報で、張り込み中の署員に捕まった。

18日は知事選挙です

盛り上げる街頭啓蒙

【知事選の街頭啓発を行う行連職員ら】

県いわき地方行政連絡室、市選管、いわき市明るい選挙推進協議会は十一日、広報社を繰り出し、市民に棄権防止と明るい知事選挙のPRを呼びかけた。

先月二十四日に告示され、十八日に投票が行われる知事選は、すでに終盤戦に入ったが、有権者の盛り上がりはもう一歩といったところ。このため選挙ムードの低調さを盛り上げようと、この日も午前十時から広報車を繰り出し、久之浜、四倉、平の順に市街地を巡回、市民に選挙標語入りのマッチ、チラシ、草花の種などを配り、身近な選挙としての関心の高まりをねらった。

平駅前では午後一時半から三十分にわたり、道行く市民に知事選挙のPRを呼びかけ、チラシ、マッチなどを配ったが、無視して通りすがる人も多く、盛り上がりはもう一歩。

不在者投票は39%の増だが

気が許せないあと5日

県知事選挙の不在者投票は十一日現在で八百九十五人。あと五日を残すだけとなり、低調さが関係者の頭痛のタネ。それでも前回同期は六百四十四人だったから二百五十一人（三九%）多い。前回は総計四千七十一人、病院関係の大口投票がこれからで、大口投票の動き一つで数字が変わるから、三九%増だからといって気を許すことはできないと関係者。

地区別では平三百三十九、磐城八十五、勿来百二十六、常磐四十二、内郷百二十四、四倉七十八、遠野十、小川十六、好間十八、三和十七、田人十一、川前九、久之浜・大久二十。

ママさんバレーでオープン

11日、関船体育館が落成

いわき市立関船体育館の落成式は十一日午前九時半から開かれ、市歌斉唱のあと田畑市長は「市民が気軽に利用できる運動施設として、常磐地区に市立関船体育館が出来ました。四十七年十月に成立した工業再配置促進法に基づく補助事業（総工費約二億円）で建ちました。市民の体育振興に大いに利用していただきたい」とあいさつ、施工した渡辺組、鈴木設計工務所、常盤電設産業株式会社、北関東空調工業の四業者に感謝状を贈り、来賓祝辞で式を閉じた。

続いて午前十一時半から、こけら落としの家庭婦人バレーボール大会を開き、湯本三小、高坂クラブ、小名浜一小、常磐さはこ、梅ケ香クラブ、植田ママの六チームが出場。湯本三小チームの高橋和子主将が元気に選手宣誓を行ってプレーボール、各チーム熱戦の結果2対1で小名浜一小チームが優勝した。

大野でツ反応　いわき市四倉支所は十三日午後一時半から二時半まで大野一小、同二時半から三時半まで同二小でツベルクリン反応の接種を行う。

14日、平地区心配ごと相談　いわき市社会福祉協議会平地区社協は十四日午前九時から午後三時まで、市社会福祉センターで心配ごと相談を受け付ける。

川部婦人会役員懇談会　川部婦人会の新旧役員懇談会は十四日午後一時から、川部公民館で行う。

【関船体育館落成を祝うこけら落としママさんバレーの選手宣誓】

看板落ち通行人がケガ

モルタルのひさしもろとも

十二日午前九時四十分ごろ、いわき市平字田町六七、衣料販売「ナック平店」＝中山喜丸社長(ｻ)＝経営＝のひさしに取り付けた看板がひさしもろとも(重さ約四百㌔)二・六㍍下の市道に突然落下、たまたま同店前を歩いていた同市平赤井字畑子沢一二五、無職石川武夫さん(ｻ)の左肩に当たり、石川さんは十日間のケガを負った。

いわき中央署の調べによると落ちたひさしは木造モルタル造り、看板は鉄骨にビニールを張ったもので、看板とひさしはくぎでつなぎ止めてあった。同署では装飾的なモルタルのひさしが老朽化、看板の重みや風雨で接着部（モルタルの壁とコンクリートで接着）がはがれたものとみており、このひさしは看板を取り付けられるほど丈夫なものではなかった。

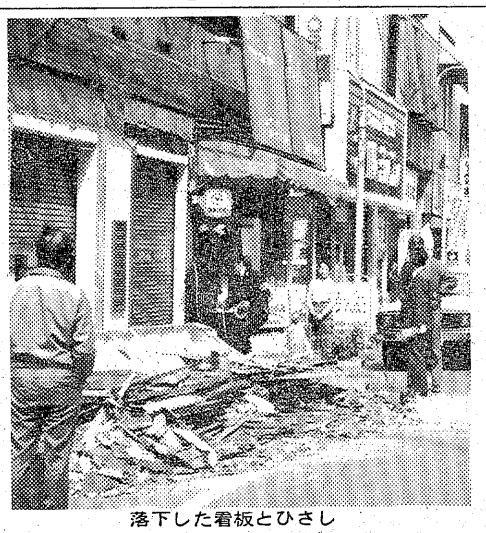

落下した看板とひさし

一年前の空き巣、川崎で逮捕

昨年五月、いわき中央署から盗みの疑いで全国に指名手配されていた、いわき市四倉町生まれ、住所不定、窃盗など犯歴五回、無職佐藤清(ｻ)は十日夜、川崎市内で同臨港署員に捕まり、十一日午前十時いわき中央署に移送された。

同署の調べによると佐藤は、昨年二月二十四日と三月五日の二回にわたり、いわき市小川町高萩字山ノ入八五、伐採夫佐藤島記さん(ｻ)方に空き巣に入り、腕時計やズボンなど四点（二万三千五百円相当）を盗んだ。

交通事故

	発生	死者	傷者
いわき中央署	1件	0	6人
〃東署	0	0	0
〃南署	0	0	0

（11日・県警交通企画課調べ）

センスあふれる欧風パイ菓子
欧風銘菓
パピヨン
PAPILLON
お菓子の専門店
みよ
TEL. 23－7111(代)

岡村内科　4月12日開院

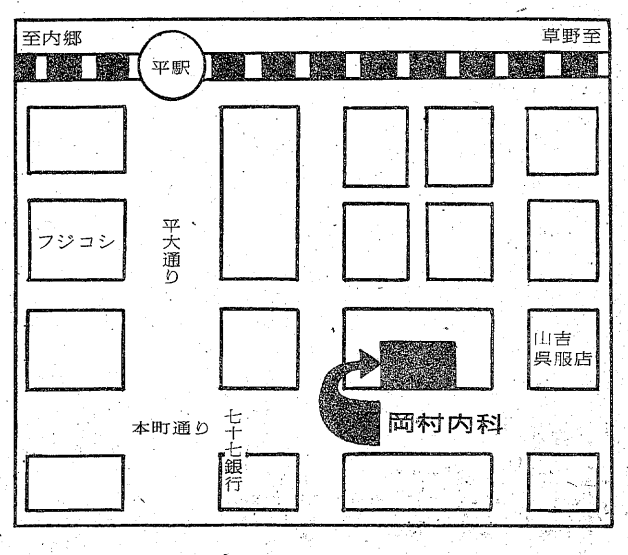

鶴屋ビル2F
■診療科目　内科・胃腸科・循環器科
■診療時間　午後1時～午後7時
土曜日は午後5時
●日曜・祭日
毎週水曜日休診

岡村内科
院長岡村哲夫
いわき市平字四町目26（鶴屋ビル2F）TEL・23－0334

読者の声

洋服にも復古調の波！

平　佐藤　忠夫

さっそうとマチを闊歩する若者たち。スタイルはスリー・ピース、昔でいう〝三つぞろい〟の背広姿だ。ネクタイを春風にひらめかせながらの姿より、ピチッとしまった感じで好感がもてる。

このスリー・ピース今春の傾向は、不況を吹き飛ばすかのように、明るい色調が多いが、デザインと生地が近代的。ゆったりした感じに仕立てられている。私の背広の着始めは戦時中だが、ワイシャツの上にチョッキを着用するスリー・ピースで、間もなく国民服着用となったが、戦後は礼服以外ほとんどツー・ピース一本で過ごしてきた。

日本の男性のファッションは、数年前からヨーロッパ風潮で、現在では主流になっているが、そのヨーロッパ、アメリカがスリー・ピース大流行、日本にも浸透してきた。このスタイルではネクタイもきちんと結ぶようになり、就職組の二十代に人気を呼んでいるが、この紳士然としたスタイル、オールド族には郷愁をさそうもの。これが口火で年代を問わず流行するきざしをみせている。流行は繰り返される。復古調は洋服界にも及んできたようである。

（会社員・53歳）

歩道には品物を置かないで

平　一読者

花見どきの行楽シーズンともなれば、商店街に出掛ける機会も多くなってきます。そのことで平・二町目の商店街のご主人に苦言を申しあげます。

車・歩道分離で、きれいな歩道となりましたが、あのせまい歩道に、私物道路であるかのように自店の商品を積み上げており、通行を妨げています。買い物客や市民の歩行者の困惑をどう考えているのでしょうか―。ラジオや金物店、荒物屋、書店の前は特にひどいのです。

歩道から車道に降りなければ通れない始末です。こうした事情に対して、商店会、中央警察署は、どんな考えをお持ちなのでしょうか。

（主婦・45歳・匿名希望）

きょうのことば

名医という言葉があるかぎり　医学は科学でない

（医者の金言）

いわき火薬　いわき火薬協協会で総会　会の総会は十五日午後一時から平市民会館第一会議室で開き、前年度経過報告の後、五十一年度事業計画などを決める。

入遠野でツ反応　いわき市遠野支所は十三日午前十時半から、入遠野小・中でツベルクリン反応とBCGの接種を行う。

植田で小児マヒ生ワク投与　いわき市勿来支所は十三日午後一時半から三時まで、植田公民館で小児マヒ生ワクチンの投与を行う。

本社後援　今週の催し

◆12日（月）＝▽いわき住宅研究会（文化センター、17日まで）▽NHK交響楽団演奏会（平市民会館）

今週の株式

先週の東京市場は、新年度予算案をめぐる各党の動きなど、政局が混迷を深めることから整理色の強い相場展開となった。とくに信用取引の買い残高が依然、高水準を続けたこともあって、一部物色人気となったものの、ほとんどがガン関連株など仕手系株であった。

今週も引き続き波乱場面が予想されよう。材料としては、三月の輸入承認、東京百貨店売り上げ（十二日）、三月国際収支（十六日）など景気指標の発表があるほか、今春闘の行方とからんで、依然として重要なのが国会の動向。また続落歩調をたどり「相場もヤマを越した」といわれるニューヨーク市場がどうなるかも手がかりの一つ。さらに、円高傾向を強める為替市場の動きにも注目したい。

市場内部面では、上値を圧迫している三市場の買い残高が、月初来の整理でどの程度減少したか東証の発表にも注意したい。

このように、市場を取り巻く環境は不透明なため、実需買いが望める状態でなく、しかも信用の整理が不十分とあって、見先的には軟弱な地合が続こう。注目株として花王、キリン、東京スタイル。

＝軟弱場面の散発高か＝

（平・山吉証券調べ）

あすの運勢

小川石洲

四月十三日（火・仏滅）

【1月生】運気が不安定で落ちつかない、無理に動くな

【2月生】我を張れば敵をつくる、協調して何かと有利

【3月生】多少不安あるが先行き明るい、冷静に取組め

【4月生】いたずらに先走れば苦まずく、身辺を固めよ

【5月生】周囲の動きにまどわされがち、控えめが安全

【6月生】多少困難あるが前途明るい、じっくり取組め

【7月生】我を張って対立すれば不利、協調して結果吉

【8月生】過ぎたことにくよくよするな、心機一転せよ

【9月生】甘い誘いに心が動きやすい、欲出せば不利

【10月生】周囲から攻撃を受ける暗示、冷静に対処せよ

【11月生】むやみに先走れば自滅す、足元固めてかかれ

【12月生】情勢は心配するほど悪くない、だが軽率禁物

市況

魚類

十二日朝の小名浜港は底引船の入港が多い。

【小名浜港】底引船十九隻二十二トン　小型底引船八隻〇・四トン　小舟二十隻

▼アカジ　三千九百キロ　七〇〇―八〇〇　▼サメサガレイ　三千五百キロ　二〇〇―一六〇　▼水タコ　三千キロ　二六〇―九〇　▼ドンコ　二千キロ　二〇〇―二一　▼スケソウダラ　千五百キロ　八〇―三五　▼ナメタ　四百五十キロ　一〇〇―三〇　▼ソドグロ　一〇七―一〇〇　▼ハモ　三百十キロ　六〇〇―五〇　▼ヒラメ　百五十キロ　二五〇―一二〇　▼ヤナギ　百五十キロ　二五〇―六〇　▼ボタンエビ　百五十キロ　三六〇―一〇〇　▼スズキ　三百キロ　七〇―一〇〇　▼ニクモチ　百五十キロ　七〇―一〇〇　▼メヌキ　二百キロ　七〇―四〇　▼イシモチ　百五十キロ　五五〇―二〇　▼スワイガニ　千五百四　六〇―五〇　▼マツバガニ　二千匹　六〇―七〇

【江名港】底引船十隻十四トン七百

▼アカジ　二千四百キロ　五八〇―五〇　▼ソドグロ　二千三百キロ　五〇〇―二五　▼ムツ　二千二百キロ　五五〇―一二〇　▼サバ　千九百キロ　二三〇―六〇　▼タコ　千九百キロ　二一〇―二〇　▼ドンコ　千六百キロ　一〇〇―二〇　▼エビ　四百五十キロ　四〇〇―七〇　▼ハモ　二百五十キロ　五五〇―四〇　▼ヒイカ　二百キロ　三九〇―二五　▼スケソウダラ　二百キロ　三五―二〇　▼メヌキ　百七十キロ　七〇―三七　▼ナメタ　百七十キロ　八〇―一〇　▼サメサガレイ　百七十キロ　五〇―二〇　▼メヒカリ　百キロ　二一〇　▼ヤリイカ　百キロ　一〇〇―四〇

【中之作港】底引船三隻十二トン　▼サバ　五千キロ　四五―二〇　▼ドンコ　千キロ　一〇〇―二〇　▼スケソウダラ　千キロ　三〇―一三　▼アカジ　千キロ　四八〇―四〇　▼タコ　二百キロ　二〇〇―五〇　▼スズキ　百キロ　六五〇―三九〇　▼サメサガレイ　百キロ　九〇―三〇　▼エビ　四一〇〇―一九〇　▼マツバガニ　六百キロ　八〇〇―一〇〇

野菜

▼ニンジン　一八〇―三〇　▼ゴボウ　三〇―三〇　▼ネギ五〇―三〇　▼玉ネギ一四〇―一二〇　▼キュウリ二九〇―一五〇　▼キャベツ二六〇―一七〇　▼サツマイモ二五〇―四〇　▼ナガイモ三五〇―一五〇　▼ジャガイモ五〇―二〇　▼トマト二八〇―一五〇　▼サトイモ二五〇―一〇〇　▼レンコン四〇〇―二〇〇　▼ウド三〇〇―二〇〇　▼ピーマン七五―七〇　▼モヤシ三〇　▼シイタケ一〇〇〇―七〇〇　▼根ショウガ七五〇―七〇〇（以上キロ）　▼ホウレン草七〇―二〇　▼菜類五〇―一〇　▼ニラ五〇―三〇　▼春菊四五―二〇　▼ミツバ一〇〇―六〇　▼葉玉ネギ五〇―三〇　▼カブ一〇〇―三〇（以上束）　▼大根一三五―四〇（本）　▼玉子二一―一五（コ）

果物

▼ミカン九〇―五〇　▼夏ミカン二三〇―八〇　▼バナナ一七〇―一五〇　▼メロン四〇〇―三〇〇　▼フジ四〇〇―一五〇　▼ムツ四五〇―一二〇（以上キロ）　▼イチゴ二五〇―八〇（カップ）

（丸平青果市場調べ）

※お断り＝会と催し、株式・前場は2面に。

映画案内

みんぽう

※【平】

☆ひかり座（六・二〇）暴走バギーチェイス（七・四〇）グレートハンティング（↓30日）

☆楽楽館（五・三五）ピンク・バンサー2（七・三〇）軍用列車（↓16日）

☆アポロ座（六・一五）続ラブ・バック（七・四五）地球の頂上の島（↓12日）

☆平東宝（四・五〇）狼の紋章（六・一〇）ゴキブリ刑事（七・三〇）本陣殺人事件（↓16日）

☆平東映（五・五二）横浜暗黒街・マシンガンの竜（七・四二）暴走パニック大激突（↓16日明朝五・〇五まで上映）

☆名画座（七・三〇）影の爪（↓16日）

☆平ロマン劇場（五・五〇）性春のうめき（六・五〇）痴漢と警察（八・〇〇）夫婦のぞき魔（↓13日）

※【常磐】

☆三函座　痴漢アパート　痴漢夫婦　痴漢女湯のぞき（↓13日）

※【小名浜】

☆国際　友情　君よ憤怒の河を渉れ（↓23日）

☆磐城座　好奇心夫人　女肉市場セックス野郎㊙移動売春（↓13日）

☆金星座　女子更衣室　かまきり夫人　仁義の墓場（↓16日）

☆銀星座　ブルーエンジェル　フリック・ストーリー（↓12日）

※【植田】

☆うえだ館　女の中の女　恋する友情（↓20日）

☆中央館　女中狂乱　拷問百年史　花の高二初体験（↓13日）

☆菊多館　悪党稼業　必殺女拳士　大阪電撃作戦（↓16日）

いわき民報案内広告

●一ダン四行　一、五〇〇円
●同一広告五回以上掲載は一割引き

家屋

アパート▽六畳四畳半▽バストイレ駐車場有り▽日照良▽場所＝内郷高坂・八反田バス停前　▽連絡先＝電㉘一三一八

譲りたし食堂約三十平方㍍（九坪）居抜のまま▽二階住宅六畳四畳半盛業中▽場所＝平字南町▽連絡先＝夜電㉗一三四八

貸家六畳六畳四畳半バストイレ付駐車可▽電話付▽賃二万八千協力金二カ月▽場所＝平上荒川・公民館前▽電㉓一七六五

貸家一戸建▽六畳、四畳半▽台所、トイレ、ガスぶろ付▽駐車可、日照良▽場所＝平橋付近　▽連絡先＝電㉔四八一四

貸家新築一年▽六畳六畳▽台所タイルぶろ付▽場所＝中神谷国道事務所前　▽連絡先＝電㉓八七七五

貸店舗▽鹿島街道常磐テレビ商会と、どさん子鹿島店の間▽間口三間54平方㍍▽大駐車場に来客駐車無料▽電㊽五四〇一

新築高級マンション六畳六畳バス水洗トイレ付駐車可▽場所＝内郷・御厩小学校前　▽連絡先＝電㉖六六〇二夜八時まで

新築マンション六畳六畳台所四畳半ガスぶろ水洗トイレ付日照良駐車可▽場所＝内郷御厩大河内病院前▽連電㉔七〇七五

土地

借地求む▽内郷・平窪・神谷白土方面　▽連絡先＝電㉓七九七四

貸宅地▽住宅用　▽分割可・先着順　▽場所＝草野・6号線歩道橋近く　▽連絡先＝電㉓八七七五

募集

急募お店を手伝って下さる方を求めております　▽平字三町目・平和通り『ブティック・サエグサ』▽電㉔六〇二六

急募女性数名▽アルバイト・素人の方も歓迎▽高給優遇▽送り有▽ジョイ午後七時から▽電話㉑二五六七・夜㉘〇五五九

洋裁経験者　▽若干名募集▽各種保険あり▽委細面談『モンシェリー』・電㉓一一四〇

理容師および見習い募集▽若干名▽高給優遇　▽連絡先＝バーバー『プリンス』電㉓二二六六

募集電気工事士及び見習若干名▽年齢40歳位まで▽委細面談▽各種保険有り▽常磐湯本町表町▽連電㊸三〇二三吉村電気

募集▽男子営業二名▽女子縫製二名▽年齢不問▽委細面談▽平・新川町（永山テント）　▽連絡先＝電㉔六〇九七

運転者募集▽普通免許▽長距離＝東京＝仙台方面▽経験者は優遇▽委細面談　▽連絡＝電㉓六一九二▽平・鈴木

女子従業員募集　三名　▽年齢40歳ぐらいまで▽委細面談▽平・田町ひかり座前季節料理『ずゞ木』電㉔八四八五

運転者急募

車両運搬車要員　2名
・内容　マツダ乗用車　東北方面
・給与　請負制　20万確実
担当車　マツダボクサー普通免許
いすゞフォアード大型免許
希望者はマツダ輸送小名浜営業所
又は磐栄運送(株)に問い合わせを
磐栄運送株式会社
TEL・53―3151（代）

急募

男子社員　2名
運転免許有る方　委細面談
・年齢　20～30歳まで
履歴書御持参下さい
美容用品センター
有限会社いわき美容商会
小名浜字上明神町11
TEL・92―2992

急募

男子事務員……1名
女子事務員……2名
旧市内在住者　各種保険あり
委細面談　経験者歓迎
有限会社
五十嵐会計センター
平・尼子町2の17　電㉓3475

募集

◇ウエートレス　2名
・パートでも可
・公休＝月5日間
・諸保険あり
・履歴書持参　委細面談
レストラン　ブラジル
平・田町・並木通り　電㉔2990

金融

回手形割引
回担保貸付
回ゴルフ会員権担保
清芳商事株式会社
き市平字中町二二ノ二　電㉓四五二四

肛門科　神経科
胃腸科　外科
▶入院応需◀
北山医院
院長　北山和也
いわき市平北白土字東原前
電23―3531
（東北電力南がわ）

平・田町（西村横丁）
鈴木耳鼻咽喉科医院
鈴木　知水
TEL・(74)2613

看護婦・家政婦の求人、求職は
(平)74―2307へ
労働大臣認可
平看護婦家政婦紹介所
いわき市平字南町76

募集

男女　5名
●あなたの明日を変える大企画
●創立30周年記念特販部設置
●ヨーロッパ研修旅行を目指し　ぜひご応募下さい
●資格　20歳～45歳
●給与　15万円以上　基本給＋諸手当　社保完　交通傷害保　退職金制　賞与年2回
●面接日　4月13・14日
(午前10時・午後1時・6時)
当日不都合の方　歴送可
世界文化社株式会社
いわき営業所
いわき市平字紺屋町36電㉔7527

ヤクルト Jale 募集

▽営業幹部社員（男子）　若干名
年齢25歳～35歳位まで　経験者優遇　普通免許所有者
▽経理事務社員（女子）　若干名
珠算三級・簿記三級程度
▽化粧品販売員（女子）　若干名
※履歴書持参本人直接来社面談の上決定
いわきヤクルト販売株式会社
いわき市平字菱川町四の五　電㉓五一一一代

土地仲介案内

《売地》
平・菱川町
173・52平方㍍（52・49坪）
売価2,150万円
●平上荒川・長尾（鹿島街道面）
363平方㍍（110坪）
売価1,650万円
●平・旧城跡329平方㍍（約100坪）
3・3平方㍍9・5万円
●久世原団地　387平方㍍（117坪）
3・3平方㍍6万円
●明治団地　337平方㍍（102坪）
3・3平方㍍6万円
福島県知事(3)122号
飯野不動産株式会社
平字大町20　☎23―3010代

売地
小名浜　商業最適
ヨークベニマル
新築店舗隣
510平方㍍（154坪）
価格相談に応じます（仲介）

このたび造園部を設けました
造園・設計・施工のご用命を格安にて承っております
福島県知事(1)838号
小名浜字丹波沼フジコシサンワ店となり
真友不動産（しんゆう）
電54―7587(夜)53―5098

▷眼科◁
安田医院
院長　安田　庄三郎
いわき市平字紺屋町8
電74―3225
（松ケ岡公園下見当）

気管食道科
耳鼻咽喉科
高柳医院
高柳博一
●入院随時
いわき市平駅前　電㉔二八五六

救急指定病院
労災保険指定病院
財団法人
竹林病院
電㉓二三三一代
院長　竹林貞吉
所在地　いわき市平字堂根町
整形外科・外科・内科
小児科・理学診療科・放射線科