夕刊
# いわき民報
郵便番号 970
いわき市平字田町63－7
いわき民報社
© 振替口座（郡山）4028
本　社 0246 ㉓1666
小名浜支社 0246 ㊷3560
常磐支局 0246 ㊷2380
勿来支局 02466②2903

ワイン・ショップ
大喜多や
平・材木町☎㉓3722

## いわき民報 創刊30周年記念式典

# 関係者約350人を招待

## 24・25両日、本社ビル5階で

いわき民報創刊三十周年記念祝賀会は二十四、二十五の両日、いわき市平字田町いわき民報ビル内、ことぶき会館五階ホールに約三百五十人を招待して行われることになった。

初日の二十四日は午後五時半から株主、販売店、社員などこく内輪の人たち百五十人が集まり、祝賀式を行う。まず小野営業局長の司会で、野沢専務が開会のことばを述べたのち、野沢社長のあいさつ、永年勤続社員の表彰、マンガ「ヘイさん」の執筆者中島安男さん、十年以上の販売店主に感謝状を贈り、来賓祝辞があったのち伊藤編集局長の閉会のことばで、祝賀パーティーに入る。

二日目の二十五日は午後一時から国・県・市議員代表、報道関係者、官公庁、学校、団体、金融、スポンサー代表、株主など、約二百人を招き、前日の式次第同様のプログラムで進められ、田畑市長らの祝辞があって祝賀会に入ることになっている。

本社では三十周年を記念して二十八販売店の新聞少年百十七人に短靴購入券を贈る。

【永年勤続表彰社員】▽五年＝吉田隆治　谷野勝彦　八幡徳次　森進一　坂井青紀　荒木キミ子　高槻サト　鈴木博昭▽六年＝橋本一広　黒沢清▽八年＝北部尊男　鴨沼至郎▽九年＝佐々木隆一郎▽十年＝猪俣タケ子　明石俊男　猪狩栄子▽十一年＝秋山実▽十二年＝馬上恭子　小野幸一▽十三年＝内海慎介▽十五年＝大槻貴美子▽十六年＝杉浦光子▽十八年＝柴田米子▽十九年＝永沢洋子　中根道也▽二十年＝万崎文夫▽二十一年＝加賀利夫　石川淳▽二十二年＝鈴木昌弘　佐藤恵美子▽二十三年＝猪狩光男▽二十五年＝菅野政治　渡辺孝　沢井源輔▽二十七年＝稲島正▽二十八年＝伊藤敬一郎　小野姓広▽二十九年＝志賀弘道　平林正太郎

【感謝状】▽ヘイさんマンガ執筆者＝中島安男▽新聞店＝(30年)岡一男　佐藤次朗　寺岡敬(28年)佐藤一二(26年)坂本喜正　今橋都次郎　佐藤知頼(15年)植木俊夫(13年)松田正則(11年)山田武清

## 吉野せいさんが教育TVに

26日〝くわが語る60年〟。NHK文化シリーズ、生活の中の日本史は「働く女性の記録」を月曜日午後七時半から教育テレビで放送しているが、④〝くわが語る六十年〟が二十六日、好間の農村作家吉野せいさん(故)を招き、せいさんの半生の記録と体験談に、旧草野村高木家文書など民俗学資料を交え、農村婦人の働く実像をみる。

その他出席は成城大学鎌田久子教授など。

常磐大空・大山忠作ほか福島県出身の日本画家による
奥の細道展　4月23日(金)～27日(火)
いわき画廊
・福島信販加盟店　いわき市平字三町目三三
電話(〇二四六)二二一－四三七八

## 県行造林88ヘクタールの植林進める

県いわき林業事務所は、県が地権者と協力し合って植林する県行造林の植林作業に着手した。面積は八十八・六ヘクタールで、すでに田人町荷路夫字焼倉地区の十三・三ヘクタールは杉、赤松などの植林を進めており、二十六日ごろからは川前の小白井、三和、田人など管内の県行造林で一斉に植林が行われ、来月いっぱいで終了する。

植林は地ごしらえし、整地された山腹に一・六メートル間隔で規則正しく植えられるが、今年は折からの苗木不足で植え付け作業も一週間以上の遅れとなった。

## 本日12ページ

## いわき抄

▼…現代人はうまいモノをたくさん食べるせいか、血管にコレステロールがたまって、循環障害を起こす例が多くなった。これを放っておくと高血圧の原因になり、悪化すれば脳出血などの恐れもある。バランスのとれた食事を心がけ、なるべく動物性脂肪を避けることが大切である。血管の中がきれいで、血のめぐりが良くなることが、健康を保つ上に絶対必要なことで、血管がもろくなると血のめぐりが悪くなり、いろいろ身体に支障が起きるものである。

▼…これは交通対策にも同じことが言える。広い道路に商店などが品物を置いて交通を妨害しては、せっかくの道路も循環障害を起こす。そこで平地区交通対策協議会が平の目抜き通りの歩道を査察したが、その結果は歩道に商品などを不法に陳列していた店が六十三軒もあり、警告を受けたという。もちろん悪い気持ちで置いたわけではなく、長年のナレでうっかり歩道を利用していたものだろうが、人間の身体と同じで、これを放っておくと〝成人病〟を引き起こす恐れがあるから、交通安全の建前からも歩道の障害除去は、お互いに心がける必要がある。要は繰り返さないことである。

# 地域密着した情報を提供

# 愛される新聞づくり

いわき民報社社長　野沢武蔵

いわき民報は創刊して30年になった。シャニムニ猪突猛進して来た少年期―青年期を乗り越え、社屋も立派なビルが出来たし、印刷施設もホットタイプ・システムから、印刷業界の最高峰をゆくコールドタイプ・システムへ完全移行し、オフセット輪転印刷（写真印刷）を行うようになった。言うならば腰を据えてジックリ物を考える安定経営へ向かう壮年期に入ったことになろうか。

しかし、この30年は決して平たんな道を歩いて来た訳ではない。終戦直後の激動の中で、昭和二十一年二月五日、旬刊紙として発足、同年五月一日付から日刊紙に進展、同十一月株式会社いわき民報社と三段飛びで法人組織になったが、借家住まいで印刷設備を持たず、社長以下四人でスタート。タブロイド判四ページ建て、五月一日付からタブ判二ページの日刊紙へ予定のコースを進み、自社印刷に備えて工員養成のため社員を充足している。物資統制時代で営業広告は一ダンも無いし、新聞代の収入が三千円ぐらい。二十人に近い社員の給料をどうして賄ったか、不思議なくらいである。

インフレは物すごく高進していたし、これに対応して購読料もひんぱんに改定されている。▽創刊当初の二十一年二月、旬刊で一円二十銭▽同五月、日刊三円▽同七月、五円▽二十二年一月、六円▽同四月、八円▽同五月、十円▽同十月、十五円▽二十三年一月、二十円▽同七月、三十五円▽同八月、四十円と三年間に十回も値上げしている。紙代の値上げの動きを見てもインフレがいかに激しかったかそのの一面が知られる。

またニュース面でも、戦勝国民と称する第三国人が多勢をたのんで私の住居へ押しかけ、記事の取り消しを迫り、当時才槌小路の阿部政右衛門さん宅を接収していたGHQの情報部へ訴え、私は呼び出されて度々調べを受けた。また平駅前にたむろして弱い者いじめをしていたチンピラどもの暴力行為を徹底的に糾弾したことから、私の住居へ暴れ込んで懲役三年の実刑を受けた者もあった。私は身の危険を感じて地方警察へ拳銃所持を申請したこともあり、創立当初は社会悪との厳しい闘いであった。

あれから30年、社屋を建て、似てあせらず、騒がず、ゆっくりリズムで一歩一歩、今日を築いて来た。

創刊30年を機会に日本新聞協会に加盟を企図し、福島民報社、福島民友新聞社の小針、和久両社長さんの推薦状をもらい、入会準備OKだったが、いわき民報は取材範囲、頒布区域ともに、いわき市内に限定している純ローカル紙であり、東京に支社（事務所）の看板を掲げ、多額の入会金や会費を負担し、制約されることが多くてメリットの全然ないことが分かった。背伸びして墜落しないよう一足元に気をつけ、中央紙・県紙の併読紙に甘んずることにして、協会への加盟は断念した。

また、ページ数が多くなったのだから紙面を大型（ブランケット判）に改めよと言う声も多く聞くが、タブロイド判は記事の編集、広告の整理も便利であるばかりで無く、広げても容積をとらない。扱いやすく、見やすいし、親しみやすいところもある。新聞の使命は型やページの量で決められるものではない。いわき民報は発行部数こそ中央紙や県紙に及ばないが、特製のエキスをもっている。地域に密着した情報を、市民の夕食膳に届けているのである。言うならば「夕食のこやしおかず」である。死亡記事や広告の例をとっても中央紙や県紙にはマネは出来ない。アメリカでは、人口五千か八千ぐらいの小都市の至るところでタブロイド判の新聞が発行され、民主主義を育てる情報の媒体として、首長と同等の権威をもっているといわれている。

いわき民報も、創刊30周年を機会に、ローカル紙の使命に徹し、市民から愛される新聞づくりに一層努力することを誓うものである。

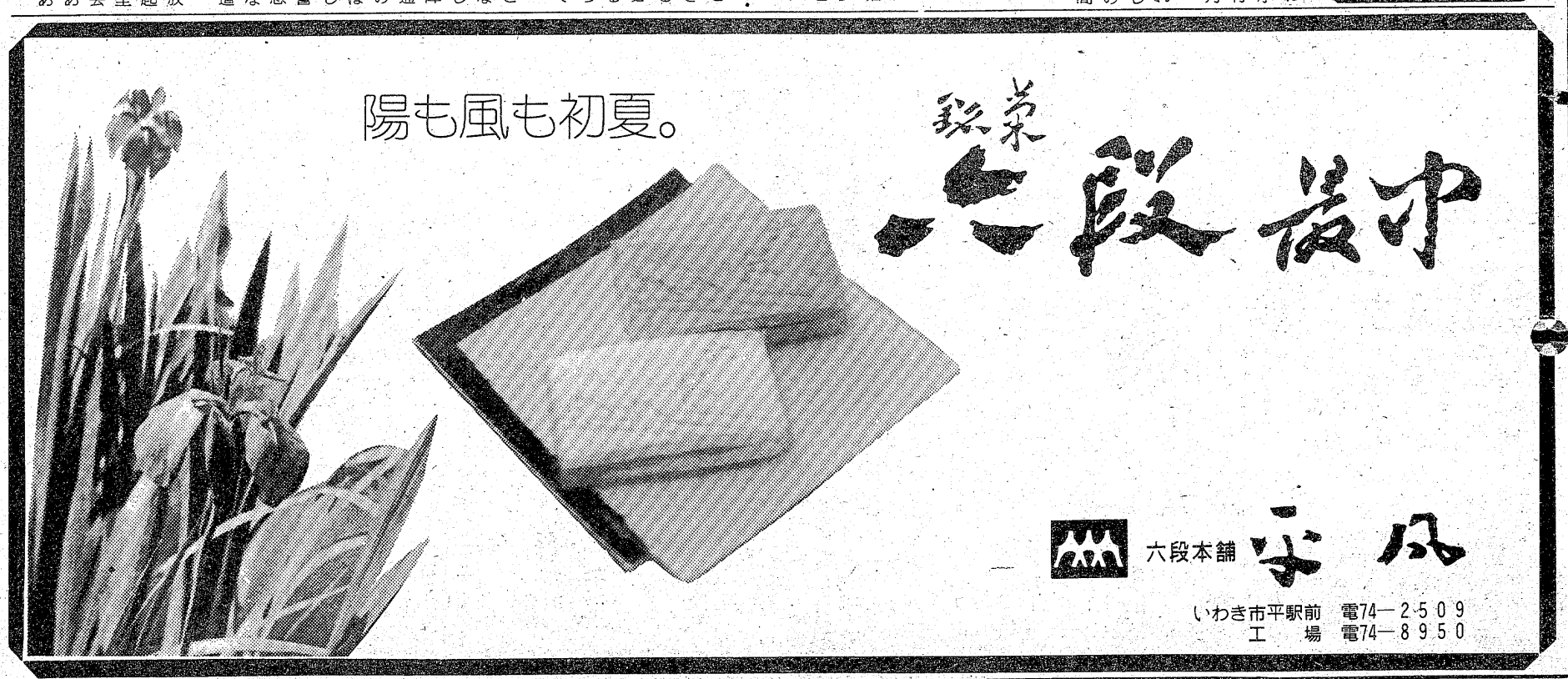

# 生活を守る

## 試買テストや不用品交換会

## 豚肉、ミソなど共同購入

### 市消費生活研究会総会　新年度事業を決議

いわき市の消費生活団体である市消費生活研究会（御代節子会長、三十七人）はこのほど、市消費生活センターで総会を開き、五十年度の事業経過と決算報告を承認したあと、五十一年度の事業計画として、豚肉、ミソなどの共同購入、ボランティア活動のほか、①学校給食問題に取り組む②試買テストを実施する③不用品交換会を開く―などを決めた。また、役員改選が行われ、二十二日までに御代会長と渡辺徳子副会長が留任と決まったほか、次の通り新役員が選ばれた。▽副会長＝箱崎カツ子▽書記＝新妻栄子、鵜沼ミチ子▽会計＝山野辺みえ子、鈴木淑子▽監査＝児玉シン、新妻徳子▽幹事＝大平スミヨ、松房満子、加藤キミ、山口文子、阿部キヨ子

## 経営困難が58％

### 部品材料が高騰

### 自動車整備業も過当競争

現在は"グルマ"社会といわれるほどで、車の台数も増え続けている。特に自家用車の伸び率は著しい。この"グルマ"にかかせないのが車両の故障、安全点検などの業務を一手に引き受ける自動車分解整備業だ。このため県は市内の業界を対象に①経営規模②経営者の経験年数③経営上当面している問題など七項目からなる調査を行っていたが、このほどまとまった。

それによると市内には整備業が百八十六軒あり、このうちの六二・八％に当たる百十四軒は法人組織の経営。経営者の経験年数は五年未満という人が最も多く、全体の四七％を占める。経験年数は他の業界と比較すると浅く、急激に伸びた"グルマ社会"を実証しているようだ。

整備業百八十六軒のうち、個人七十軒、法人百十四軒、その他の団体二軒で、整備業者の過半数を占める六二・八％は法人組織による経営となっている。

経営者の経験年数は五年未満というのが全体の半数近くの四七％を次いで六～十年が四三・一％、十一～十五年三〇・六％などの順で経営者の経験年数は他の業界と比較すると浅い。従業員数も平均すると五・二人となっており、省力作業が進んでいるとはいうものの、経営規模は比較的小規模といえよう。

経営上当面している困難な問題点では、部品・材料等が高騰し「経営が困難」と訴えたのが五八・三％、次いで「従業員の賃金アップ」が四四・七％、同業者間の「受注競争が激しい」が四三・四％、同業者間での「従業員の引き抜き」と答えたのは四・三％、「資金繰りが苦しい」が二〇・二％、「公害規制が厳しい」は二・七％などが主なもので、業者が一番頭を痛めているのは、部品・材料等の高騰に伴って経営が圧迫することだった。

## モラロジー青年のつどい

### 27・28日夜　市文化センターで

財団法人モラロジー研究所主催、市教委など後援の平第三回モラロジー「青年のつどい」は二十七、二十八の両日午後六時半から市文化センター大ホールで開く。講師は穂積安光氏で演題は「あなたはなんのために結婚するのですか」というもので、結婚本来の意義、子供の教育問題などを取りあげて行く。

モラロジーというのは青年のための"ニューモラル"の集いで、人生の幸せを求めて連続的に講演会を開いているもの。平モラロジー事務所は、いわき市平字一町目四七、田村無[illegible]線内にある。

【郵便受け箱を贈られる新婚さん】

## 常磐でも新婚さんに贈り物

### 通信記念に郵便受け箱

常磐郵便局（佐川厚局長）は二十日の第四十三回通信記念日の恒例行事の一つとして、二十日に式を挙げた新婚カップルに郵便番号簿一冊と、郵便受け箱を贈った。

いわき市常磐西郷町忠多の大野文祐（三四）・志津子（三七）新夫妻で、常磐下湯長谷町の白百合荘で挙式、披露宴に佐川常磐局長から「おめでとうございます」とあいさつがあって郵便番号簿、郵便受け箱一式の贈呈が行われた。

同局では午前九時から成績優良職員、貯金係塩田滋（三五）、保険係箱崎常雄（三二）の両氏を局長表彰した。

全国郵便切手売捌協会主催によるポスト愛護週間（十四～二十日）には地元切手売捌組合の協力を得て、ポストの清掃、ポストの塗り替えなど三十八個のポストの清掃実施が行われた。

【飲むほどに酔うほどに調子が出てくる花見の宴】

## 10年間、老人ク招き花見の宴

### 売店の根本さんが奉仕に感謝

いわき市常磐湯本町天王崎、根本釣具店経営、根本義次さん（五七）は二十三日午前十時から湯本駅前御幸山公園に御幸町老人クラブ（佐藤寿福会長）の会員三十余人を招待、根本さん心尽くしの、ミソおでん、ダンゴ、すしに酒、ビール、ジュースの飲み物をそろえ、花びら散る桜の多い花見の宴が開かれた。

飲むほどに酔うほどに、自作の歌がとび出すなど楽しい老人会の人々の余興に、根本さんも一緒に手をたたいて楽しんだ。

花見時の公園に売店を出している根本さんは、苗木の移植から手入れ、清掃を続ける御幸町老人クラブの人たちに感謝の印にと、十年前から毎年花見の宴の招待を続けている。

## 会と催し

### 25日

【平市民会館】▽岡田電気産業社内会総会（9時）▽エレクトーンコンサート（14時）▽市青連総会（12時30分）

【勿来市民会館】▽ピアノ発表会（9時）▽モデル撮影会（9時）

【磐城市民会館】▽謡曲発表会（9時）▽ヨークベニマル新入社員教育（9時）

【常磐公民館】▽短歌会例会（13時）▽杵藤会例会（13時）

【ことぶき会館・いわき民報ビル】▽いわき民報社創立30周年記念式典（12時）

【しゃくなげ会館】▽いわき地区資源回収組合連合会第2回総会（11時）

【千代田会館】▽久和会（14時）▽海友会総会（10時）

【文化センター】▽小原流研究会（9時）▽「資本論」講座（9時）▽日舞"新春おさらい会"（13時）▽ピアノ発表会（13時）

### ※26日―

【平市民会館】▽いわき市女子職員検診（9時）▽いわき市消防本部（12時）

【磐城市民会館】▽ミキプルーンの説明会（13時）▽磐城消防署の総会（13時）

【磐城体育センター】▽ヨークベニマル小名浜店説明会（9時）▽仲間づくり打ち合わせ会（18時30分）▽紙人形、お琴サークル（10時）▽鶯風流詩吟（18時）▽劇団ポポ（19時）

【常磐公民館】▽民謡サークル（13時）▽若者サークル（18時）

【ことぶき会館・いわき民報ビル】▽日本タッパーウエア講習会（10時）

【いわき産業会館】▽簿記講座（17時）

【文化センター】▽平FG合唱団（18時）▽いわきシンフォニックアンサンブル（18時）▽デッサン教室（18時）▽茶道教室（18時）▽陶芸サークル"磐陶会"（10時）

## 平野球クラブ

◇四月大会（22日）

いわき民報 0020000002
オールエース 2040000×6
（い）明石―吉田（利）
（オ）村上―斎藤
▽二塁打＝神谷（オ）

## 第五回小名浜リーグ

◇四月大会（23日）

イワキホークス 100 200 0 3
鹿島クラブ 001 120 ×4
（イ）本間―岡部
（鹿）志賀―菅野
▽二塁打＝本間、矢吹（イ）
ショッピンター（不戦勝）マウス

## 平球友会

◇四月大会（23日）

平ジャガーズ 0000000 0
松村総合病院 0001120 ×4
（平）大谷―安斎
（松）柴崎―福地
▽二塁打＝野沢（松）

## あすの大気汚染予報

【硫黄酸化物】硫黄酸化物の大気汚染は少ない見込みで、一時間当たりの濃度は〇・一㏈を超えないでしょう。

【光化学スモッグ】光化学スモッグの発生する恐れはない見込み。

## 天気予報

玉半提供 ☎五〇三二

（小名浜測候所調べ）

【今夜】西よりの風、曇り一時雨だが、のち時々晴れ。

【明日】西よりの風日中やや強く、曇り時々晴れ。

## あさっての停電

▼平地区＝（8時～11時30分）中神谷、下神谷の一部（13時～16時）下神谷、泉崎、上片寄、下片寄、絹谷、馬目、水品の一部

【あさって】西または北の風、曇り。

【海上】今夜、波やうねりが高い。明日、波やうねり高いが次第に弱まる。あさって、多少波。

【気温】▽23日＝最低9・9度（平年7・3度）、最高15・1度（同16・2度）。

（24日午前十一時四十分、波浪注意報発令）

### あすの暦

4月25日（日）

| | | | |
|---|---|---|---|
| 旧暦 | 3月26日 | | |
| 六曜 | 仏 | 滅 | |
| 日出 | 4・49 | | |
| 日入 | 18・19 | | |
| 月出 | 2・25 | | |
| 月入 | 14・36 | | |
| 満潮 | 1・34 | | |
| | 13・47 | | |
| 干潮 | 7・45 | | |
| | 19・46 | | |


故母柴野チヨの葬儀の際はご多忙中のところ遠路わざわざご会葬下されご丁重なご香料を賜りご芳情誠に有り難うございました
早速お伺いしてお礼を申し上げるのが本意ですが略儀ながら紙上でお礼を申し上げます
昭和五十一年四月二十四日
いわき市内郷小島町境町六三
喪主　親類　柴野義一　同正

故父宮原貞雄の葬儀に際しましてはご多忙中のところ遠路わざわざご会葬下されご丁重なご香料を賜りご芳情誠にありがとうございました
さっそくお伺いの上お礼を申し上げるのが本意ですが略儀ながら紙上でお礼を申し上げます
昭和五十一年四月二十四日
いわき市平字新川町五一
喪主　外男　宮原靖彦
親類　宮原孝則

故母猪狩フサの葬儀の際はご多忙中のところ遠路わざわざご会葬下されご丁重なご香料を賜りご芳情誠に有り難うございました
早速お伺いの上お礼を申し上げるのが本意ですが略儀ながら紙上でお礼を申し上げます
昭和五十一年四月二十四日
いわき市平字北目町八
喪主　親類代表　猪狩喜一
外親類　猪狩雄一

おいしい かまぼこ
（無漂白）
源氏
株式会社 志賀四郎商店
いわき市平薄磯字中街11　☎(39)3500代

ご進物に…銘菓　松月最中
9コ入り……750円　12コ入り…1,000円
18コ入り…1,500円　24コ入り…2,000円
シェリブランの
松月堂
本店／いわき市平銀座　☎23―1551（代）
平銀座店・平駅ビル店・小名浜店・湯本店
植田店・大黒屋店・イトーヨーカドー店

やふにらみ世相シリーズ
俺が昔花だったころ
「弟はハナたれ小僧で、寅さんの妹はさくらだった。そして、おふくろはハナ風邪だった。わかるかな？わかんねえだろうな。」……変ないいかたがはやっています。
■さくら葉桜、初鰹。目に良し、口に良し。
酒は焼
花乃木
いわき市平駅前中央通り（藤田ビル）2階　電話23―七二八九

工場直送の新鮮なキリン生ビール始めました！
●中ジョッキ　お通し付　二九〇円
居酒屋まるた
いわき市平・駅前マルサビル地下　電㉓三八二〇

越 フジコシ
大福餅は江戸っ子の心意気
徳川五代将軍綱吉のころまで京都の有力な菓子司が江戸にくだってきて京菓子全盛の一時期をつくった　そのとき京趣味にあきたらない江戸市民の需要に応じて庶民的な気分をもった新しい菓子を江戸っ子がつくった　それが大福餅続いて桜餅やキンツバが生れました
日立大福餅（六コ入）　一九八円
〃　さくら餅（八コ入）　一九八円
（平店本館一階売り場）

# 総裁賞に11氏、2総代区

## 葉たばこ耕作者ら表彰

小野町たばこ生産事務所は二十一日午後一時から、しゃくなげ会館で総会を開き、前年度経過報告の後、五十一年度事業計画などを決めたが、席上、五十一年度の優良葉たばこ耕作者を表彰し、功労者など十一人、総代区二団体が専売公社から表彰された。いわき市関係次の通り。

【専売公社表彰】▽成績優良耕作者＝久野高徳（平）伊坂一（遠野）水野繁美（渡戸）宇佐見文良（川前）大竹義造（三坂）▽総代区＝三坂（代表者草野保林）川前（同矢内修）▽功労者＝小松栄（下小川）井戸川博（同）平子辰雄（遠野）常恒正夫（川前）佐藤正義（三坂）

【平たばこ耕作組合表彰】▽優良耕作者＝吉田善次（三坂）宇佐見忠雄（川前）駒木根武（同）矢内一良（同）平子国正（遠野）大井川次義（遠野）久野昭（平）▽規模拡大耕作者＝永山信義（川前）大竹明（三坂）▽創意工夫に努めた耕作者＝草野光明（三坂）▽優良小団体＝平子鶴松（遠野）宇佐見光雄（川前）大竹喜明（三坂）▽優良婦人団＝国井光子（小川）草野マスヨ（三坂）糞谷ふみ子（渡戸）▽功労者＝松本兵一（平）赤塚誠（川前）◇特性発揮葉たばこ品評会▽松川一等＝黒川光男（渡戸）水野繁美（同）草野一郎（三坂）佐藤弥（同）佐藤勝昭（同）大平徳次（川前）佐久間国一（同）▽同二等＝高荻稔（三坂）吾妻武治（同）松本八重子（同）大竹茂（同）大竹喜明（同）草野保林（同）永久保豊（同）草野友次（同）佐藤カヨ（同）平山吉之（渡戸）会田春三（渡戸）戸板恒男（同）根本林之助（川前）矢内広明（同）▽同三等＝宇佐見正（川前）宇佐見光雄（同）宇佐見文良（同）佐久間包快（同）矢内正人（同）永山信義（同）常恒正夫（同）会田セン（同）永山四郎（同）鎌倉良一（渡戸）須藤石（同）鈴木信睦（同）大友みさほ（三坂）荒川勇（同）会田重治（同）吉田信義（同）折内宏（同）草野国正（同）大竹健（同）佐藤正義（同）▽白遠州一等＝渡辺茂（小川）富田寿雄（同）佐藤重二（同）▽同二等＝佐藤記一（平）志賀敬（同）箱崎福一（同）須藤保男（同）平子鶴松（遠野）平子宗太郎（同）▽同三等＝石森三郎（遠野）平子昭（同）鈴木長治（同）吉田耕民（平）根本喜久恵（同）木村文吾（同）荻野亨（小川）早川松栄（同）早川政幸（同）渡辺万石工門（同）▽高額収得者＝宇佐見正（川前）▽功労者＝根本一（川前）

【中央会表彰】▽功労者＝糞谷直喜（渡戸）

【県表彰】▽優良耕作者＝大竹義造（三坂）▽優良婦人部員＝黒川千代子（渡戸）

## また一年間、元気に社会奉仕

### きょう高齢者教室開く

いわき市立中央公民館は二十三日午前十時から、市文化センター二階大会議室で高齢者教室の開講式を行った。

同教室は六十五歳以上のお年寄りが一堂に会し、経験を生かして地域社会に奉仕するにはどうしたらよいかを学習するもので、平のほか勿来地区などから約百三十人が参加した。まず開講式では石上泰光同公民館副館長が「今年も一年間元気で一緒に勉強しましょう」とあいさつしたあと、同日の講師鈴木イト平保健所保健婦長が紹介された。

同日の講義のテーマは「健康管理」。鈴木講師は老人がかかりがちな高血圧や病気に対する心構えなど、日常生活の注意点についてわかりやすく説明。お年寄りは身近な話題だけに、熱心に受講していた。

同教室はこのあと、「社会奉仕」や「交通教室」「家庭内での老人

【熱心に受講するお年寄り】

**訂正**　二十二日付12面の「新会長に佐藤さんを選ぶ」の記事中、会計引退は「会長引退」佐藤福寿氏は佐藤寿福氏の誤りでした。

**第一保育所で避難訓練**　いわき市小川町第一保育所は二十七日、新入所児を含めて今年初めての避難訓練を行う。

## 100貨店

ある週刊誌に「夜行動物はヒルの間に捕まえろ」というのがあった。すごい爆音を発して暴走する車をときおり見かける。突然つっ走ってくるのでキモが抜けてしまったのではないかと思うときがある。鉄のオオカミというやつだ。◆ドラムかんを輪切りにしたようなタイヤをみかけた人も多いと思う。それから車の部分を改造して、音色のかわったものを鳴らすなど、あのピポパポピーというのがそうだ。自動車というヤツは、ただ何でも走ればいいというものではない。一つの規格が設けられていて、その認定を得たものだけが製造、発売され、通行が許可されている。にもかかわらず、タイヤメーカーやら部品屋の協力で、どんどん形が変えられてしまう◆ネコがいつの間にかトラに早変わりしている。そして、二年に一度の車検の時だけは、また借りてきたネコみたいになって、車検が終わると元の木阿弥になる。つまり規格外の車が大手を振って週末に暴れることになる。暴走族という動物は夜光性だから昼間のうちに摘発すればよいというわけ。それには整備不良、規格外の車の所有や運転は大幅な減点をして、免許停止につながるようにすればいい◆第一、これを許しているのが通産省なのか、運輸省なのか、警察庁なのか。とにかく監督するところが知らんカオ。天下の公道で甘ったれている無謀運転の車を一日も早く排除すべきであろう。道路上で曲芸をやるようなヤツラをだまって見すごしておく手はない。この地方ではバイクの暴走族がハマ街道に集まるそうだが、だいぶ茨城方面からも乗り込んでくるらしい◆車の世界は人間を別人にする。スピード、スリルに加えてセックス。若者の特権であるが、夜行性を加えると、まさにオオカミそのものだ。

（龍人）

## 野風街風

江崎誠致作　安岡旦画

### 饗宴（十二）

一郎の鯉をはじめて手摑みにした少年時代の思い出話は、何となく一同を感心させた。坦々とした語り口だが、そのころ一郎の一家は父親を亡くして困窮していたということを、源平も栄治も雷蔵に聞かされて知っていたからだ。

栄治が二郎にたずねた。

『その時分、二郎君はまだ小さかったわけだね』

『はい、赤ん坊でした』

雷蔵がかわって当時の模様を説明した。

『あたしがいっちゃんを知ったのはそれから二、三年あとたい。お母さんが具合悪うなってあたしが診るようになったとだが、貧乏のくせして、いつ行ってみても食いもんがあるでしょう。あたしゃはじめ、いっちゃんがどっかから盗んできとるとじゃないかと思うて心配しました。いっちゃんすばしこかったけんねえ』

『ほんに、先生にはお世話になりました。僕は子供でわからんじゃったですが、薬代ばとっておられんとです』

それまで辛抱を重ねたように、黙って一同の話に耳をかたむけていた竹やんが、たまりかねたように口をはさんだ。

『そこたい、先生が偉かとこば。貧乏人から金は取らっしゃらん。偉か』

雷蔵が含み笑いをした。

『竹やんに賞めらるると、尻のへんがこそばゆうなってくる』

竹やんの態度が一変した。

『ばってん、いっちゃん、あんた先生に遠慮するこたなかばい。早い話が今日のこの松茸も、ただで先生にやるとじゃろうが。こげな太かと、福岡へんに持って行けば、一本三千円ぐらいするとばい。お母さんの薬代ぐらいとうの昔に払うとるが』

二郎が竹やんをたしなめた。

『竹下さん、そげなこつ言うもんじゃなか。それとこれとは話はちがう』

雷蔵は相変らず含み笑いをして動じなかった。

『竹やんの言うとおり、いっちゃんにはあたしの方が借りがある。ところで竹やん、あんたこの松茸一本三千円ち言うたが、東京の料亭に持って行けば、一万円はするぞ』

毒気を抜かれたように竹やんが目を丸くした。

『一万円？　そげんするとか』

『するどこじゃなか。この籠にあるとは東京の先生とあたしの土産の分、竹やんの分がなかけんひがんどるとじゃろう』

図星をさされ、竹やんはあわてた。

『ちがうちがう。そげなことはなか』

一郎がにこっと笑った。

『竹下さんの分はあっちにとってあります』

『ほんに、そげんの』

途端に喜色を表わした竹やんの顔がおかしくて、真奈子は思わずくくと笑いだした。

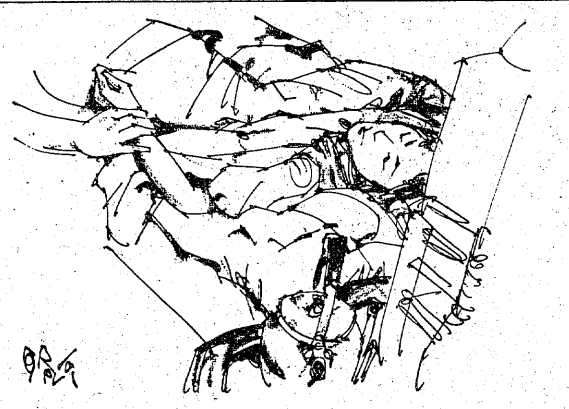


各種自動車用品・アクセサリー
カーショップ　有限会社 旭商会
いわき市平中神谷（6号線沿い）　☎34－4973

パーマ持もあげ髪に気に
けるとやかになります
軽おしえて
をまかでをませんか…男性の方も
資生堂ビューティーサロン　クサノ美容室
常磐湯本・表町　電㊸2685　㊷3234

子犬在舎案内
ポメラニアン　マルチーズ
パグ　柴犬　その他
★サービスセール中
エトワールケンネル
小名浜字本町55　電53 5070

金融
○土・日・祝日休み
○営業時間
午前9時～午後4時
昭和信興
電（勿来）③8111代

水晶時計
リクォーツ
リコー時計
1秒運針型（アナログ式）25,800円から
発光ダイオード型（デジタル式）39,000円から
液晶型（デジタル式・超薄型）27,800円から
水晶時計の専門メーカー・リコー時計
英連邦宝石学協会会員
宝石・時計の 内山
小名浜ショッピングセンター2F
TEL.(0246)54－5227（代）

郷土の誇り…清酒
白馬の雪
白馬の雪酒造株式会社　いわき市平中平窪字辰ノ口

臨時休業のお知らせ
平素は格別のお引き立てをいただき誠にありがとうございます
4月24日から28日までの5日間は社員慰安旅行のため臨時休業させていただきます
株式会社 三越建物
取締役社長　小泉雄嗣
いわき市平字佃町　電㉓1630

仙台陸運局認可
YAMAHA 日本楽器製造株式会社 指定ピアノの引っ越しは！
ピアノ輸送修理に関する
すべてのご相談を賜ります
有限会社
深谷楽器配送センター
■本社　郡山 0249(51)3327
■いわき出張所 平中神谷 0246(34)4849
■福島連絡所 0245(46)6394
0246(34)4849
特殊ピアノ保険完備
東北初のピアノ全塗装
全国ネット
日本ピアノオンライン指定店

江戸前 さかえ 栄寿
・出前敏速・駐車場あり
小宴会・ご商談に二階お座敷をご利用下さい
〈第1・3月曜は定休日〉
いわき市平字三倉55
☎23－3066

●総合印刷のコンサルタント
イガリ印刷
いわき市平字下川原65の2
☎0246－21－1131代

ヘアスタイルでお悩みの方…
●カットは当店が誇るデザインカット（どんなスタイルもハサミで…！）
●パーマは手入れの簡単な十仁セッティング（ショートで5,000円から）
●トリートメントは髪の質に合わせた独特な調合
●ヘアダイは白髪の方も自然な栗色に…！
※その他お問い合わせは
ビューティサロン ささき
いわき市平字南町　☎23－9010

## NHKテレビ ☆印は白黒

6・05 歌はともだち　南沙織　レオナルドほか
45 NHKガイド
7・00 N◇20　海外の話題　ナイター「中日ー巨人」＝中止の時＝7：30連想ゲーム　真理ヨシコ　高松しげおほか 8：00土曜ドラマ「男たちの旅路」非常階段 9：10映 9：15きらめくリズム
30 N◇45　N解説
9・30 ドキュメンタリー「虹の上をとぶ船」
10・00 音楽の広場「2001年宇宙の旅」ほか
30 N・Cリポート
11・10 N◇52　ローカルN天
40

## NHK教育 ☆印は白黒

6・00☆テレビスポーツ教室「自転車」ピスト競技の基本
7・00☆中国語講座「どういたしまして」
30 長時間討論「高校入試全廃は可能か」羽仁進　樋口恵子　池田弥三郎
9・00 婦人百科「日本画」
30☆通信高校講座　地理B「学習のすすめ方」
10・00☆通信高校講座　世界史「ギリシア人の世界」
30☆通信高校講座　日本史「弥生文化と小国家」
11・00☆フランス語講座　隣人
30☆大学講座　歴史学「シュメルとエジプト」

## 福島テレビ ☆印は白黒

6・00 母をたずねて三千里
30 ニュースコープ
7・00 UFOロボ・グレンダイザー「さらば宇宙の友よ／」
30 クイズダービー
8・00 8時だヨ／全員集合
9・00 どてらい男・激動編「悪のからくり」　西郷輝彦　なべおさみ　岡田英次　沢本忠雄ほか
10・00 隠し目付参上「念には念を入れすぎたか」　三船敏郎　佐藤オリエ
11・25 土曜映「007ロシアより愛をこめて」

## 福島中央テレビ ☆印は白黒

6・00 時間だよ／アイドル登場「珍少年探偵団」
30 ジャストN
7・00 ザ・カゲスター「怪盗紅ヤモリ追跡作戦／」
30 ベスト3・夢の顔合せ「あのねのね／ひろみに挑戦」
8・00 全日本プロレス中継
9・00 「二丁目の未亡人は、やせダンプといわれる凄い子連れママ」浅丘ルリ子　原田芳雄　石立鉄男　山崎努ほか
10・00 映「大いなる西部」（後編）グレゴリー・ペックほか
11・45 ウイークエンダー

# 今夜の番組

## NHK第1 1340KC

6・15 じょうずな話し方「話し方相談室」
25 ナイター「ヤクルト一広島」＝中止の時＝7：00ニュース◇10ローカルN天◇15ポップスコンサート「テルスター」「真珠採り」ほか 8：05歌の星座「ある日突然」「女の十字路」森昌子 9：05ラジオ寄席　漫才「蝶々の季節」落語「長短」ほか
9・30 歴史と人間　「木戸孝允」
10・30 若いこだま
11・05 自然とともに
23 夢のハーモニー

## NHK第2 1540KC

6・00 定時制高校
40 続基礎英語
7・00 カレントトピックスN
15 英語会話
30 イングリッシュアワー
8・00 通信高校講座　英語A（1）
20 通信高校講座　英語A（2）
40 通信高校講座　英語A（3）
9・00 通信高校講座　音楽I
通信高校講座　日本史
通信高校講座　倫理・社会
10・20 通信高校講座　現代国語（3）
11・00 スペイン語講座

## ラジオ福島 1060KC

6・00 Nハイライト
15 Nデスクから
20 ナイター　「中日ー巨人」＝中止の時＝6：20二郎で勝負～リクエストナイター～8：00ポピュラー・ナイト・スペシャル～フローム・オランピア～
9・10 夜のヒット歌謡
20 ファミリー・スタジオ　なつメロジョッキー
10・00 僕もスター私もスター
30 ヤング歌謡ボックス
11・00 サウンズ・ウィズ・コーク
30 森田公一のさわやか青春

## FM放送 ☆印はステレオ

6・00 日本の民謡　名古屋甚句　下田節　よさこい節　新津松坂　磯節ほか
7・15☆サウンド・オブ・ポップス＜ロックの饗宴＞　愛の言葉　サタデイ・ナイト　未来への招待状ほか
8・05☆NHKシンフォニー＝ホール　フォトプトシス・ツィンマーマンほか
9・00☆FMコンサート＜ポピュラー・アラカルト＞　仕事がほしい　歌おう
10・20 ドラマ　「天のみずうみ」
11・05 音楽夜話＜ソリストの室内楽＞

# 日曜夜の番組

## NHK第1 1340KC

6・15 仲間の音楽会
7・00 N◇10ローカルN天
15 新聞をよんで
30 国会討論会
8・30 上方演芸会　落語「宿がえ」　漫才「歌謡変遷」ほか
9・05 日曜名作座「鰐を連れた男」　森繁久弥　加藤道子ほか
35 NHKガイド
40 NHK特派員報告
10・00 N◇15ローカルN天
20 ラジオリサイタル　①イタリア協奏曲　②調子のよいかじ屋
11・05 夢のハーモニー　シャンゼリゼほか

## NHK第2 1540KC

6・00 通信高校講座　地理B
20 通信高校講座　古典乙
40 通信高校講座　古典乙
7・00 精神薄弱児とともに
30 イングリッシュアワー「フランキー・ヴォーン物語」
8・00 通信高校講座　音楽I
20 通信高校講座　保健・体育
40 通信高校講座　数学I
9・00 通信高校講座　数学I
20 通信高校講座　数学I（A）
40 通信高校講座　数学I
10・20 通信高校講座　数学II（A）
11・00 イングリッシュアワー

## ラジオ福島 1060KC

6・05 きょうの福島競馬から
20 ナイター　「中日ー巨人」＝中止の時＝6：20二郎で勝負～リクエストナイター～8：00歌謡曲ナイト・スペシャル～西田佐知子特集
9・10 ファミリー・スタジオ　なつメロジョッキー
40 明日をつくる中小企業
10・00 レコードアワー
30 ヤングタウン
11・00 世の光
15 世界の音楽
30 新生アワー
45 音盤のみの市
50 夜のファンタジー
55 N天

## FM放送 ☆印はステレオ

6・00 リクエストコーナー
7・15☆ラデンダイム＜リクエスト・アルバム＞そよ風と私　小さな花　明日の子供たち　イパネマの娘　太陽への賛歌
8・00☆音楽のおくりもの～シューベルト歌曲集～春に　春の信仰　シルヴィアに　幸福　ますほか
9・00☆ヤングジョッキー　テレグラム　シナジー　泳ぐなネッシー　愚か者の涙　純白の鳩ほか
10・20☆現代の音楽　空中ギャッチ・八村義夫作曲ほか
11・05 名曲のたのしみ＜数と音楽＞

# 土曜日

## 007ロシアより愛をこめて

外国長編劇映画　福島・夜11・25

国際的犯罪組織スペクターは、英ソ情報部間を敵対させ、その間にソ連最新暗号解読機を頂戴してしまい、更に宿敵007ジェームズ・ボンド（ショーン・コネリー）を葬り去ろうと言う一石三鳥の計画をチェスの名手に立てさせた。

日本語版ジェームズ・ボンドは若山弦蔵。

## 文化

◆隠し目付参上

### 念には念を入れすぎたか

福島・夜10・00

勘定奉行・坂崎主水（深江章喜）、作事奉行・宮寺玄之介（蜷川幸雄）の用人が、はやり病で相ついで死亡。さらに畳職人あがりの彌助が、作事奉行所近くの堀割に死体で上がった。隠し目付のリーダー・九十九（三船敏郎）はこの二つの事件の裏に汚職の臭いを感じて、配下に捜査を命じた。捜査の結果、坂崎と宮寺の屋敷が盗賊に襲われる。

# 日曜日

## 娘よ

日曜劇場　福島・夜9・00

頑固な洋平（中村勘三郎）をやっと説き伏せ、邦子（小川知子）は子連れの医師研（井川比佐志）と結婚することになった。結婚式を派手にしたくないという研の意見に、邦子は同意。二人は軽井沢の教会でひっそり式をあげ、新婚旅行も兼ねることにした。邦子はちょっぴり不満だったが、研の娘あけみ（二階堂千寿）も連れてゆくことに決めた。

ところが、洋平は専務の谷村（下元勉）の好意で結婚式場を決めていた。洋平は、一人娘の結婚式はできるだけ華やかにしてやりたいと考えていた。

中村勘三郎㊨と小川知子

## 生きるのがへたな男もいるのです

俺たちの旅　福島中央・夜8・00

明日は新入社員初のセールス開始日、隆夫（田中健）は売り込み文句をおぼえるのに余念がない。

ところが、大造（森川正太）の誕生日を祝う浩介（中村雅俊）たちの騒ぎに能率があがらない。

翌日、はればったい目で出社した隆夫は、係長（片岡五郎）にとなられ同僚には先を越されてボロボロになって下宿に戻る。一方、浩介はアルバイトにいった工場で女の子にモテモテだったと上きげん。そんな浩介にだれか建売住宅を買いそうな人知らないかと相談をもちかけるが…。

## ききもの

### 音楽夜話

土・FM・夜11・05

最近、国際的に活躍しているソリストたちが、室内楽を楽しむケースがめだつ。独自の世界を築くことで、その存在を誇示するソリストにとって、異なった世界を持つほかの音楽家と協演することは、大きなよろこびであるようだ。また、それが彼ら自身の音楽を豊かにしているともいえる。

この時間は、ピアノのアルヘリチとフルートのカールウェイ、ピアノのラドゥ・ルプーとバイオリンのゴールドベルクなどの協演を紹介する。

みよしの銘菓栗ぐり
登録銘菓
いわき地方の民話から生まれた…
餅競争
コーヒー・紅茶の友に…
ふかんす風 高級ケーキ
登録銘菓
逸品 浜なっとう
いつまでもしっとりとした優雅な味
節句 お祝い菓子
すこやかなご成長を願って…
お菓子の専門店 みよし
TEL. 23－7111（代）

春です!! パサパサ髪よさようなら…
カット＆パーマの専門店〝さち〟にあなたのためのトリートメント法をお聞きになってはいかがでしょう…
十仁ダイナミックサロン カバーマークオリリー
さち美容室
平・正内町 22－3963 ☎74－7825

5月1日開店 〈小座敷あります〉
ご家族連れ・商談にご利用ください
出前も致します
天重・カツ重は400円
幕の内弁当は600円から
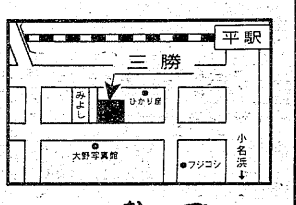

和食 天婦羅 三勝
いわき市平字田町　電74－3919

# 家庭婦人

## 自分に合った運動健康法を

○…大流行の運動健康法。しかし、何事も盲信は禁物だ。現に運動のや…○
○…り方を間違えたために、事故が起こっている。そこで、運動健康法…○
○…の注意を特集してみた。あなたにとって注意すべき点はなにか。自…○
○…分の体力と合わせて、健康法を考えてみようではないか。　…○

### まず五つのテストから

まず、体力年齢を調べてみよう。過日、松下電器で社員有志の体力年齢をはかったところ、実際の年齢よりなんと三十歳も老化していることがわかった。それほどに、体力の老化はしのびよっているのである。

①ナワ跳び200回のあと、15秒間の脈拍を測る。その4倍の数が110以上0点、98以上1点、それ以下2点。

②右足を伸ばし、床に触れないようにして左足をまげる。その姿勢を5秒間維持できたら1点、そのまま立ち上がれたら2点。

③腕を左右に伸ばし、目を閉じて右足を左ひざのうしろにつける。10秒以上ぐらつかなければ1点、30秒以上なら2点。

④ひざを伸ばしたままで、前屈する。指先が床につけば1点、手の平がつけば2点。

⑤両足で飛び上がり、空中でカカトをたたく。1回たたければ1点、二回以上なら2点。

さあ、合計して何点だったろうか。三十代で9点以上がA、6点以上がB、それ以下はC。四十代が8点以上A、5点以上B、それ以下C。五十代七点以上A、4点以上B、それ以下C。六十代6点以上A、3点以上B、それ以下C。

Aは年代より若い。Bが年相応、Cは老化していることだ。

この自分の体力年齢を知った上で、運動健康法を行うことが必要だろう。

### マラソンによる事故死続発

つぎに運動しても、個人差が大きいことを認識しておかなければなるまい。「マラソンによる事故死の例をみても、心臓、血圧にはとくに注意したい。他にも疾病歴を考えることです。骨折やねんざ、アキレスけん切断、気管支ぜんそくなども無視できません。基本的には体力の半分ぐらいの運動が、健康法としては理想的」といわれている。

その"体力の半分の運動"だが、三十代で120～130、四十代110～120、五十代100～110、六十代90～100の脈拍数がメドとなる。

自分の体力年齢を知り、さらに運動後の脈拍数で"その運動量が適正であるかどうか"を知るというわけだ。

もちろん、いくら運動をしても健康にプラスにならない体質もある。「数は少ないが、運動をしても健康にならず、むしろ疲労が残ったり、不快症状をもたらす人もいるんです。だけど、そうした人にも適当な運動、例えば軽い散歩などがあるハズ。早く自分にあった運動を探すべきでしょう」とある医師のアドバイス。

### 体力の限界を考えて

ついでに流行のアスレチッククラブについていえば、かならずしも万能ではないようだ。

「アスレチッククラブの道具、バーベルやダンベルなどは、筋肉強化という点では効果はありますが、健康保持という点では問題が残ります。筋肉を強くすると、それだけ心臓機能に負担がかかるのはたしか。運動不足を気にしている中高年層には、逆効果じゃあないですか。まあ、自転車エルゴメーターのような全身運動はいいでしょうが…」とも。

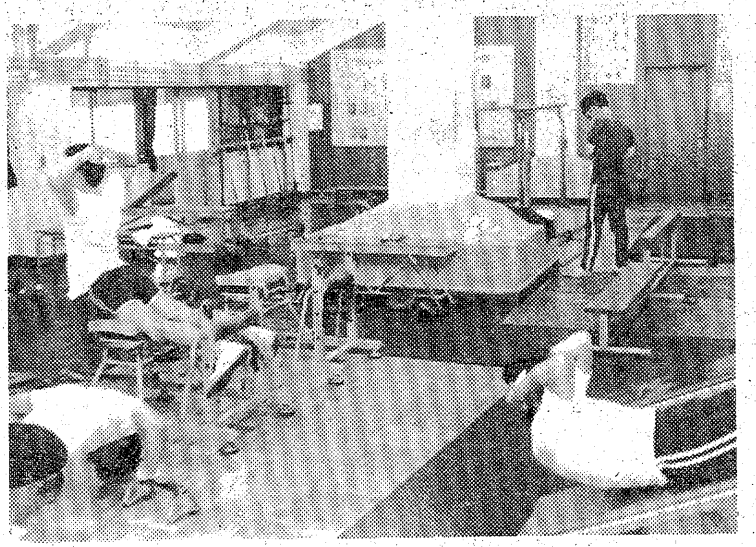

無理にならぬ程度の運動こそ健康を保つ

### 無理はきかぬ中高年層

### 人の体験をうのみにするな

こうしてみると、むしろナワ跳びやマラソン、サイクリングの方が一般的という結論が導き出されるかも知れない。

人間の顔が千差万別、同じのがひとつもないのと同じで、個人の体力には差がある。そして、それにふさわしい運動健康法もまたさまざまなのだ。

「マラソンがいい」とか「毎朝の逆立ちがきいてる」といった他人の体験談をうのみにすることのあやまちだけは、犯したくないものだ。

そのためにも、自分の体力を客観的に見つめ、それにふさわしい運動を発見しようではないか。

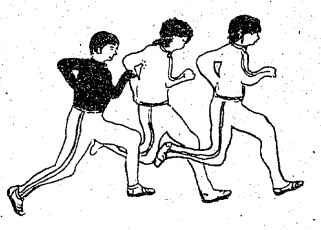

# ハチミツはアルカリ性食品です

## ハチミツ特効食

渡辺 孝

渡辺 孝著　祥伝社刊　550円

ハチミツは、体にいいと一般的にいわれているが、なぜかと聞かれると、なかなか答えられない。それだけ、ハチミツは食生活の長い習慣の中にとけこんでいる。"良薬は口にニガし"と言われるが、ハチミツは良薬なのに天然の甘味がある。

一般的に甘いものといえば、酸性と考えられがちですが、ハチミツも甘いため、酸性食品だと誤解されているようです。事実、酸性反応テストをやってみると、PH三・二から四・九と酸性だが、このハチミツは、体内に入るとアルカリ性に変わる性質を持っている。だから、ハチミツは実質的にはアルカリ性の食物ということになる。そのほか、ハチミツには、体液を酸性からアルカリ性に変える有機酸（リンゴ酸、クエン酸など）が含まれている。酸性体質が疲れやすく、病気に対する抵抗力が減退するのは周知の通りだ。

ハチミツが体にいいといわれるもうひとつの理由――、それは、ハチミツにはわれわれの体に必要なビタミンの大部分が含まれており、しかも各ビタミンの配合の割合が整っているということだ。たとえば、脚気にはビタミンB1だけ打つよりも、B2をいっしょに与えたほうが効果がある。ビタミンとビタミンのあいだに協力作用があり、ハチミツのように、複合ビタミン含有物はそれぞれの効果が高まるのである。

記録的なロングセラーを続けている「バーモントの民間療法」の著者・ジャービス博士（アメリカ）もこの点を重視して、「ハチミツはビタミンをわれわれに運ぶすばらしい媒体である」ことを強調し、「とても野菜や果物とは比べものにならない」といっている。

大ざっぱにいうと、純粋なハチミツは約二〇%が水分で、残りの八〇%が糖分、その糖分の半分がブドウ糖で、あとの半分が果糖だ。ブドウ糖は、飲めば短時間で腸壁から吸収されて血管の中へ入りこむ。だから、胃腸の負担にならない。体力の衰えた病人には、とくにハチミツの効果がある。また、過激な運動をしたあとには、血糖濃度は大幅に下がる。したがって、激しい運動前に、あらかじめハチミツをたっぷり取って、グリコーゲンを体内に貯えておくと、即効的な疲労回復が期待できるのである。

## 家事

### たたみの大掃除

たたみは二年使ったら裏返し、さらに二年使ったら表がえをするのが普通です。その途中に一度はたたみの下にたまっているホコリを取りたいものです。狭い部屋でしたら、一枚ずつ順番に上げて、電気掃除機でほこりを吸い取るとよいでしょう。

たたみの青さを保つには、直射日光を当てないこと、通風をよくし、カビをはやさないことが大切です。ふだんは、ほうきで掃き手動掃除器でゴミを取れればいいでしょう。時には、タオルのかぶきもいいものです。電気掃除機はたたみをいためます。また、住まいの洗剤はたたみによくありません。

たたみのへりの汚れは、消しゴムかつめブラシでソッとこすってみましょう。だめなときは、ぬれタオルを当ててからブラシをかけます。

### 隣の物音

木造アパートなどでは、隣の部屋の物音が聞こえて不愉快になることがあります。隣の物音は壁ばかりでなく、天井や床を通しても伝わってきます。これを完全に防ぐには大掛かりな工事が必要で、木造の建物ではほとんど不可能です。

木造の場合は、間仕切りの壁を二重にして、その中に断熱剤として、市販されているグラスウールやロックウールを入れると、かなり違ってきます。でも、アパートではそうもいきません。壁面にたっぷりヒダをとったカーテンをかけたり、タンスや本棚を置いたりすると、少し効果があります。さらに天井裏に断熱剤をのせたり、床にじゅうたんを敷くのも良い。


いわき民報 3部刊0　ほしいものをムリなく良いものを

名店街クレジット

お買い上げ総額10,000円からお支払い月々3,000円から
お支払い期間は3・6・10・15・20カ月払いまで
お客様のご予算を大きくいかす「名店街クレジット」高額商品のご購入や豊かなお買い物プランの実現に「名店街クレジット」どなたでもご利用いただけます
★詳しくは各店または1階案内所にお問い合わせ下さい

4月29日（木）
ジャンボUFOロボ
グレンダイザーショー

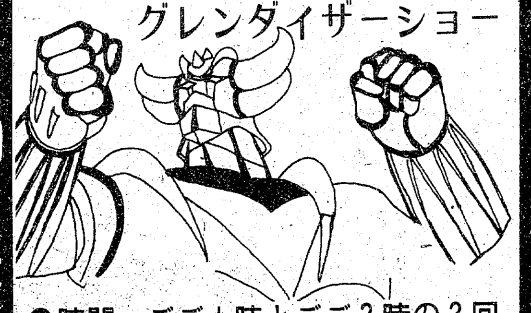

●時間　ごご1時とごご3時の2回
●場所　3階屋上にて開催!!

5月2日（日）
人間マネキンショー
●ピエロが立っています　時々動いてポーズがかわる　あれ人間じゃないかな……？

●時間　ごご12時30分・1時30分　2時30分・3時30分
●場所　館内各所

■4月28日（水）は定休日になっております
■5月5日（水）は休まず営業いたします

商品券
受けて重宝・贈って便利な名店街の商品券
●楽しいお買い物の夢を贈る名店街の商品券がたいへん喜ばれております
●商品券売り場は1階案内所です

しあわせを招くあなたの名店街
小名浜名店街
小名浜ファミリー五番街通り　☎53―4558～9

駐車場ご案内

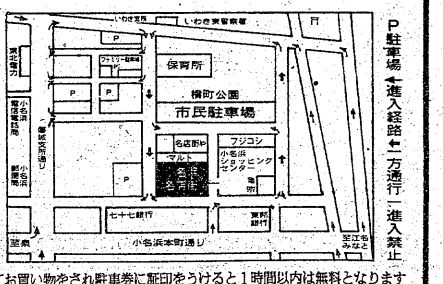


●名店街にてお買い物をされ駐車券に証印をうけると1時間以内は無料となります

# 実益

## 絵画は購入のチャンス

〝その道〟の大家に注目されている利殖に絵画がある。そ↗の道とはいうまでもなく〝利殖道〟なのだが…。

「いまは絵画ブームがさめている時期。四十八年ごろは異常な人気だったけど…。それだけにいまが買いどきじゃあないですか」と関係者。

なにしろ不況だ。とてもじゃあないが、庶民は絵画などにおカネを投じる余裕があるハズはない。ということは絵画の値段も安いことに通じる。

が、いまではローン制度もできているから決して入手は不可能ではないのだ。ただ「いまどき絵を買うなんて…」といった心理的な障害があるわけ。

そこがチャンス、ねらい目といっていいだろう。なにしろ、梅原龍三郎の作品にしても、十年前は号十万円ぐらいだったのが、いまでは百万円を超すほどだ。

将来、有望な作家のをいま購入すれば、将来の値上げは間違いなしだ。

注意しなければいけないのは、画家の選定だろう。「油絵で進藤蕃、中村靖治、橋本博英、笠井減一、弦田英太郎、日本画の下保昭、加倉井和夫、吉田善彦、松尾敏男、牧進らが有望で入す。いまならなんとか購入できる額ですし…」と専門家はいう。

気にいった絵を自分の部屋にかけ、毎日を楽しんでいるだけでいつの間にかそれが財産になるというのだからこたえられない話ではないか。

現在は市場は沈滞期。四十八年に比較すると、その半分にもあっていないという。しかし、不況も底をつき、浮上の時期に向かっている。となると、絵画の世界が活況を呈するのも時間の問題といっていいだろう。

「人が騒ぎ出してからは、なにごとも妙味は薄い。いまがチャンスの絵画購入時なのである。

# 台所健康法

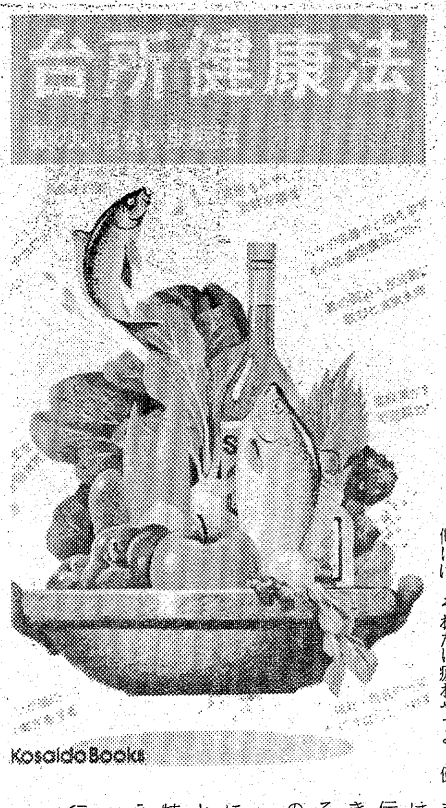


## 食品の成分を知ることも…

## 美食の大半は酸性

### アルカリ性は疲労防ぐ

健康を維持するには、それなりの苦労はつきものので、よほど関心が高くなければすぐに飽き、努力を放棄するケースが多い。わかってはいるが、長続きしないというのが多くの例だ。どんな立派な健康法でも、やめてしまえば意味がない。

ところが、「台所健康法」はとくべつに改まる必要はない。だから、日常生活にスムーズにとり入れられ、苦痛なく実践できるところがミソともいえよう。

「台所健康法」で著者が説いているのは、毎日食べている食事が体にどんな影響を与えているのか、ひとつひとつの食品の持つ薬効を最大限に生かす食べ方を考えよう、ということだ。

たとえば、健康な人の血液は動脈血が七・四二、静脈血が七・三九の弱アルカリ性であり、酸性に傾けば、それだけ疲れやすく、健康を害するという。酸性体質になる主な原因は、酸性の食べ物にあるという。肉、卵、砂糖は酸性度の高い食品。反対に、野菜や海草はアルカリ性が多い。一般に、美食とこちそうといわれる料理は、ほとんど酸性度が高いので要注意。

### タバコの毒を消すミソ汁

また、日本伝統のミソを扱った食事を、愛煙家はすすんで取るべきであるという。それは「ミソ汁はタバコの毒を消す」という言い伝えがあり、ニコチンを弱める働きがある。ミソの中に含まれている酵素、脂肪酸がその作用をするのである。

そのほか、日常食べている食品についての薬効、成分についてまとめているのも「台所健康法」の特徴で、サブタイトルに「薬のいらない食療法」とある。

（柿崎　泰賢著　広済堂出版発行・定価六百円）

# みんなの図書館

## 「生きざま」

柴田錬三郎著（集英社刊・九百五十円）

池田、酒井、浅野、大久保、紀州家など戦国時代から徳川時代にかけての諸大名の〝生きざま〟を描いた盛衰物語だ。

いってみれば大名たちの収集なのだが、そこにあの柴錬さん独自の語り口があって、十分にファンを楽しませてくれる。

家名を守ることの困難さはいろいろな小説に描かれているが、その集大成といってもいいだろう。例えば庄内地方の酒井家の話。

天保十二年に長岡移封の幕命を受けるハメとなる。そこで百姓一揆を扇動するという大冒険をやってのけピンチを打開する。

現代の処世術にも通じるような話が随所に出てくる。そうした点〝大人の教科書〟といってもいいだろう。歴史好きにはこたえられない、またそうでない人にも結構楽しめる本だ。

著者は〈それらの人物は常識上の善悪を問わず「嘘」をつかない一本の太いバックボーンを所有していた。（しかるに）金銭万能の（戦後）三十年という歳月が、日本人からそのバックボーンを失わせてしまったのか？〉と述べている。

ある意味では著者の哀惜の本でもあるのだ。

柴錬さんの達意の文章はいまさら説明することもないだろう。それだけに歴史家が扱っていい材料をすばらしい味つけにして食膳に供してくれるのは、なんともうれしいかぎりだ。

当時の大名をいまの会社に置きかえてみるのも、サラリーマンとしてはおもしろいかも知れない。封建時代を生き抜いた人たちのさまざまな〝生きざま〟を考えることは、現代だからこそよけい必要ということなのだろうか。

# パチンコ

## ギャンブルゼミナー

### 行動半径を決めて

### そこで徹底研究を

パチンコ必勝法のポイントが「台の選び方」にあることはダレでも知っている。そしてこんな、ハンドル式であっても、電動式であっても同じ〝公理〟なのである。だからこそ、プロと称するグループは開店前から並び、開店と同時に飛び込み、必死で出そうな台を探すのだ。

そこで問題は「どんな台がいい台、出る台なのか」ということになる。セミプロを自認するKさんは「結局、はじかれた玉の動きがなんとなくなめらかな台とでもいいますか。ギクシャクした動きのはダメです。ハンドル式についていえば、自分の手に合うハンドルを選ぶことですが、いまのように電動式が増加してくると…」といささかやりにくそうな発言だ。

こうなってくると、いい台の選び方は経験によって身に着く、一種のひらめきといっていいかも知れないが、その境地に到達するのは大変だ。そこで「守備範囲をきめる」作戦が登場する。まず行きつけの店を決める。さらにその店での行動半径を何台かに限定するのだ。まず二十台ぐらいが適当か。

そこまでいくと、もうあとはほかに色目を使うことなく、その二十台の間をいったり、きたり。そのうち、出る台にぶつかるハズだ。あとはその台を集中的に攻めようではないか。いくらクギ師が活躍するとはいっても、入る台が一日でダメになるというケースは非常に少ない。第一、キミにとって入る台とは、Kさんの説明どおり、手とハンドルの関係がフィットしている証拠なのだ。多少、クギ目を動かされても、ハンドルの感じが同じなら、連日でも大丈夫にちがいない。

さて、守備範囲の三十台が決定したら、その台のことについては細大もらさず情報を集めなければならない。自分で打つばかりではなく、他人のはじいているのをながめ「○番の台は入るよ」とか「何番はすぐにスランプがくる」といったことを記憶しよう。熱心なパチンコファンとなるとこうした〝情報〟を毎日メモしておくのだそうだ。

勝利のカゲに努力のあることは、どんなことにでも共通の真理だ。パチンコだって例外ではないことを胸に刻んでおこう。

十仁（ダイナミック）＆カットの美容室
マツガオカ美容院
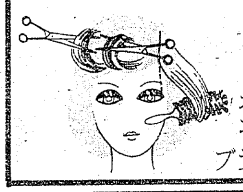
おめざめの時
おでかけの時
火曜日から金曜日
電話予約受けます
平・松ケ岡公園下
ブラッシングだけでOK！　TEL・22—3957

大きな心配がひとつ消えます。
がん保険
〈がん〉を治すには経済的保障
心のゆとりが大事です。
お問い合わせは
アメリカンファミリーがん保険代理店
国際商事株式会社
平・堂根町2—13　☎74 4371
＊契約の方法は2種類ございます①個人契約②家族契約

空気枕　三〇〇円から
フクヤマ
平・2電74 三三一七

夢をみたす
世界の味！
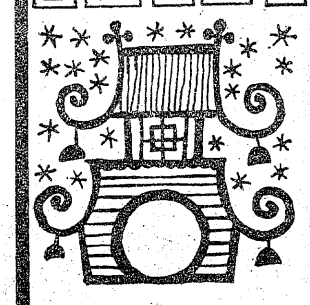
●平駅前店（マルサビル3階）は
夜10時まで営業！
お気軽にご利用くださいませ
〈小宴会・ご会合などにお座敷の用意がございます〉
中国料理　盧山
平・二町目（平和通り）　電23—3321～2
平・駅前店（マルサビル3階）電74—3820

フレッシュな
男をつくる
フィンランド・サウナ

■営業時間
早朝10時から
深夜2時まで
サウナ料金
￥800
■マッサージ
正午～夜11時
料金￥1,200
■年中無休
フインランド
サウナ
平駅前不二屋ビル3F（23）3660

一、松竹カニセイロ蒸し　八〇〇円
一、ジャンボチキンカツ定食　八〇〇円
一、十勝よせ鍋　一、五〇〇円
一、てんぷら定食　一、〇〇〇円
一、生うに定食　一、五〇〇円
和風レストラン
松竹
鹿島街道沿い（御代坂・福菱生コン前）☎58 3843

# 身心障害児の教育 どうあるべきか ⑤

## 特殊教育の拡充を
### 一般の強い関心がカギ

平一中教頭　安部　友雄

県教育委員会は、本年度の重点施策のなかの一つとして「特殊教育の拡充」を掲げて努力しており、今まで、なかなか教育の手の及ばなかった障害を持つ子供にとって誠にうれしいことです。

心身に障害を持つ子供の特殊学級といっても、本市の場合は、難聴学級、精神薄弱学級、身体虚弱学級、言語障害学級等いろいろ種類があります。しかも、これらの特殊教育諸学校（級）の施設設備は年々計画的に整備され、充実してきております。また、心身障害児の判別、指導法の改善にも担当の教師の努力により、すばらしい成果をあげていることも大変うれしいことです。しかし、量的な拡大だけでなく、質的な充実という点から考えますとき、まだまだ解決していかなければならない課題は多いと思います。

### 理解深める普通児との交流

一つは、この心身障害児の教育に対して、一般社会の人々の関心を一層たかめていくことが大切と考えます。このことは、単に心身障害児教育にたずさわる人々だけの努力では、その目的は達せられないと考えます。社会の人々が、強い関心を持ち一緒に考えるところまで盛りあげる諸活動、特に広報活動が必要でなかろうか。

つぎに、最近、特に指導法の改善から、共学方式、統合教育（心身障害児を普通児とともに教育をうける）、と呼ばれる問題が台頭してきたことは誠に喜ばしいことと思います。心身障害児を普通児の集団に適応させるということと、普通児に障害児に対する理解を育てるという点で大切なことと思います。互いに認め合い、協力して学習し集団づくりをしていく過程で普通児自身の全面発達に望ましい影響を与えることでしょう。また、これは、正しい障害者観の育成にも重要なことと考えます。

### 教員養成の改善と優遇策を

特に昭和五十四年四月一日から、精神薄弱、し体不自由、病弱養護学校の義務制の実施に伴い切に思います。

最後になりましたが、特殊学級の教育の問題の中で、最も重要な問題は担任教師の問題でありましょう。この担任に適任者が得られるよう教員養成の改善、現職教育の充実、特殊学級担当教員の優遇策など色々な対策が必要ではなかろうか。

心身障害児教育の発展は、何といっても、その教育にたずさわる学校、教師であります。心身障害児を愛し、障害児教育に情熱をもつ教師の多く出ることを期待いたします。

## 積極性の育成こそ 第一目標
### 〝いたわりの心〟養う

内郷二中PTA副会長　菅野　ヒデ子

戦後三十年を経て、心身障害児教育も一段と充実され、かつ世論の認識も高揚されつつある事は、誠に、喜ばしい事であります。今後、なお一層躍進されますよう関係当事者各位の御活躍、並びに、世論の認識、換気を促し、よりよい環境造りが望まれます。

心身障害児教育は、一般児童に比較して非常に困難なものと思われますが、教育内容は、障害の度合い、知能の度合い等を諸検査、調査により選定し、教育されるものですから障害者にとって最適なものと言えます。

小・中学校児童は、障害児と同一環境の中で生活している場合、児童達は何等わだかまりなく成長しています。また障害児に対する〝いたわり〟の心が、自然に養われ、人間の性格造りに、多くの効果を上げています。これ等の様子は、児童の話題の中から容易に推察する事が出来ます。

### 行動の成果が施設の改善へ

むしろ問題は、児童の成長と共に義務教育過程が終了した時点でそれぞれの進路によって、障害児が取り残されてゆくのではないかと思われます。最近、身体障害者の車椅子で、自由に散策や旅行が可能になり、施設の改善、道路、歩道橋、駅の通路、階段乗車口等が、世論として、強く要望され改善されつつありますが、これも障害者自ら、行動を起こした事がきっかけでありましょう。

古くは、障害者自身が、行動を起こさなかった、したがって、世論としても、障害者に、利用出来るに必要な、機能を作る必要はなかった、もちろん、その逆も成り立ち、動ける機能がないから行動しなかったとも言えます。しかし、現在は世論も障害者に対する理解も深まり、更に、障害者自身、心身共に教育を受け、自分で行動する時代になりました。少なくとも、障害者にとって行動を拡大する事により、より世論を行動しやすいように持っていけるものと信じます。

### 教育を通じて環境づくりを

心身障害児がますます、能力にあった教育を受け、行動する事が第一だと思います。それには、心身の教育として言えるのは、何よりも幼いころは社会的絶望感や、劣等感または自閉症的な感覚は成人に比較してきわめて少ないのでこの時期に、障害を踏み越えさせて行く力、言いかえれば障害を気にしない強い心身と、積極性を育成させる事が一番大事かと考えます。

そして、世の中の一人であると言う自覚を持たせる事が望まれると共に、世論としては、障害児を特別扱いする事なく、温かい気持ちで見守ってやれる環境造りと、心身の教育が優先しなければならないと思います。要は、特別教育を除いての外は、一般児童と変わる事なく行動させる事を強く望みます。

人間尊重、教育の機会均等の立場から考え当然すぎることであります。

# 懐郷無限 ⑫
思い出のアルバム

## 大正五年 平信用金庫の前身 平庶民金庫が誕生
### 見事、経済恐慌乗り切る

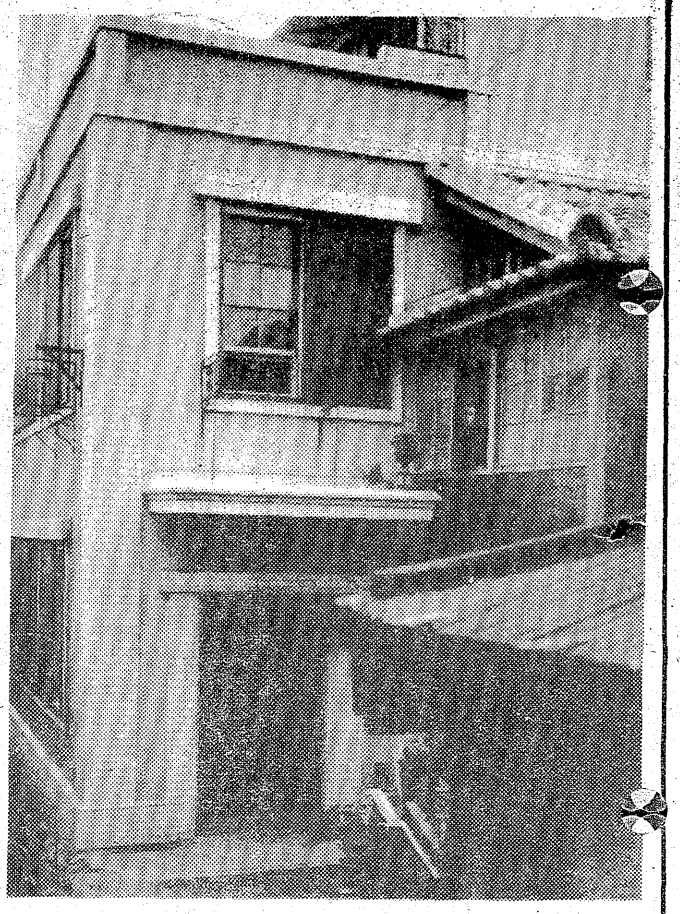

任意組合
明丁三町平域
平町信用組合事務所
開所当時の組合事務所

平信用組合創立十周年記念祝・賀式が、大正十五年六月二十四日午後一時から、平町南町の活動写真常設館平館でひらかれた。魅力ある映画で組合員の動員をかけたもの。組合は大正四年十一月に御大典記念として生まれ、五年三月三十一日に産業組合法による有限会社「信用組合平庶民金庫」として認可された。組合員二百三名、口数五百二十口で、同年六月二十一日に登記完了し、七月十日事業開始とある。出資による払込資本金二千二百十七円。それが十年後に組合員七百人で口数二千八百二十七口、払込金五万六千三百余円にふくれあがった。大正八年三月に開始した貯金は四万一千三百余円。貸出金十一万四千四百七十円。銀行預金五千八百余円。なお純益金二万六千六百五十七円は別途積み立てなど優良組合として十周年を迎えた喜びは大きく、次のように功労者表彰をおこなう。

組合長大谷久蔵・前理事馬目雄次郎・理事監事谷口仁太郎・前理事監事青木保太郎・前理事現監事花沢久一郎・前理事三井常松・前監事現理事鷹崎貞衛・監事色川勝三郎・前顧問現理事白井博之・山崎興三郎・前相談役現顧問伏見彦衛・現理事中野甲蔵・永山和平・小野園次郎・相談役井上茂作・野崎満蔵・野原国次。

第一次大戦のタナボタ景気に拍車をかけて、大正六年に磐越東線が開通し、地方経済産業は、モクモクと黒煙の公害をまきちらしつつ伸び放題に飛躍、磐城・平両銀行も支店網を拡大している時代背景のとき平、江名、湯本、小名浜、植田にも相次いで庶民金融の出現をみたのだった。やがて第一次世界大戦の終結、関東大震災の発生、世界経済恐慌の襲来など、常磐炭田界の火が消え、どうにもならない反動恐慌の金融パニック襲来を予期しない前夜に平信用組合の創立十年祭典であったが、同組合は磐城・平両行の倒産にもかかわらず、この荒波を乗り切り、平町で地元資本唯一の金融機関として地道に歩み、現在の繁栄にむすんだのだ。

（いわき短大地域経済研究所長・斎藤伊知郎）

ピアノは財産です　ていねいに扱いましょう
ピアノ据え付け作業専門
いわき梱包
いわき市平谷川瀬字堂ノ入1
TEL・㉒5525夜㉒5484

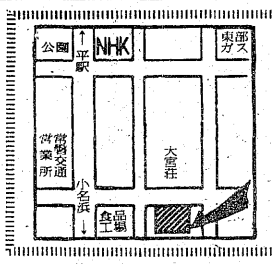


入院随時
整形外科 神経科 外科
井苅医院
院長　井苅義憲
いわき市平字下の町（常磐交通第1営業所東）電㉔2566

5月10日(月)と11日(火)は
連休致しますのでよろしくお願い申し上げます
パリ・ロレアル サロン 水野美容院
平駅前(ヨーカドー通り) TEL・74—2678

胃腸科 内科 柴崎医院(36)4555
■院長　柴崎一彌　■いわき市好間町下好間字鬼越101

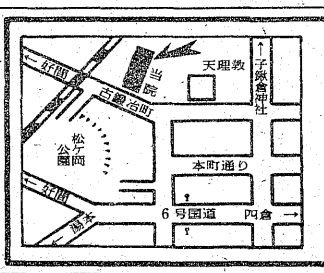


内科・胃腸科・循環器科・放射線科
山尾内科胃腸科医院
・入院設備あり・　院長　山尾昭二
いわき市平字古鍛冶町12の3　TEL・㉓2120

【入院随意】
遊佐内科胃腸科医院
いわき市小名浜字舟波沼三八　電(昼)(夜)㊹五六五五 ㊹四六八八(ピンク)(自宅)

内科・胃腸科
入院応需
遠藤医院
院長　遠藤英一
いわき市平字長橋町51　電㉒二二七七
(長橋町バス停前)

内科 胃腸科 循環器科 呼吸器科
長瀬内科
入院設備あります
院長　長瀬克慶
四倉町上仁井田字北姥田　電㉜3-25

内科 胃腸科 産婦人科 小児科
額賀医院
医師　額賀大
バス・四倉五丁目下車電㉜二八三九(受付)・㉜四九六〇(病室)
広野分院＝広野町農協裏　電広野三三二三

「入院随意」
鈴木助産院
院長　鈴木ミヱ
副院長　池田敬子
いわき市平字田町五一　電㉔二七八八/産院専用㉓二九五八

ハワイアンセンターで遊び終えたら
何か忘れておりませんか
湯本旅館御屋
(四二)二二三四(TEL)
寄るにニコニコみんな良し
土曜・日曜特に大歓迎　車庫あり

福島県知事免許（一）八三八号
分譲住宅・宅地分譲・仲介
造園設計・施工

# 真友不動産

華山（かやま）　義夫

本社　いわき市小名浜字丹波沼一〇九の一
電（〇二四六）54―七五八七
農園部　埼玉県川口市安行町領家
農園部　千葉県八日市場市川辺

いわき民報 創刊30

# 常磐興産電機工事株式会社

取締役社長　村松　信夫

いわき市常磐湯本町辰ノ口一　電㊷三二一五　㊸三一一五

総合家具

有限会社

# 丸真家具店

代表取締役　御所脇　真平

いわき市常磐湯本町三函　電㊸2922

# ハチヤ時計店

音楽の店　ハチヤ
喫　茶　モンルポ

電話　時計部　㊸3254
楽器部　㊸3605
喫茶部　㊸3285

常磐湯本町立体橋入り口

ウインナー・ソーセージ
ハム類その他食肉加工品

# トリオ食品株式会社

代表取締役　佐川　重一

いわき市常磐下船尾町古内　電㊸四三二一代

## 湯本専門店会

理事長　青木　一雄

事務局　常磐湯本町三函センダイヤ洋品店内

## いわき常磐ライオンズクラブ

会長　木山　茂彦
幹事　中田　信夫
会計　阿部　謙二

事務局
いわき市常磐湯本町辰ノ口常磐開発内　電㊸4111

## 小名浜吉野石膏株式会社

取締役　須藤　恒雄
専務取締役　佐藤　大介

いわき市常磐水野谷町亀ノ尾　電㊸2200

メンズファッション

# 常磐縫製工業株式会社

取締役社長　磯野　清治

いわき市常磐上湯長谷町長倉七二　電㊸四一八八代

○親切な接遇・公平な指導
○緑豊かな環境
○教習車両はオールセドリック

公認

# 湯本自動車学校

設置者　吉野　英吾
管理者　安斎　亥之松

いわき市常磐水野谷町千代鶴
電㊸7781

のびのび
二十七ホール

# いわきゴルフクラブ

理事長　中村　豊

# 東日本観光開発株式会社

代表取締役　滝　義勝

いわき市常磐藤原町　電㊸三一八一代

誠心誠意をモットーに

総合設備

沼里

有限会社

# 沼里工業所

代表取締役　沼里　武

いわき市常磐湯本町傾城67
電㊷4628・㊹1698

いわき民報 創刊30周年 記念企画

# 人間関係大切に組織強化

# 信頼される消防団に

## 親子二代団長さん

### 英霊にこたえ社会奉仕

「初代の加藤さんが立派な団長で『ぜひ、もう一期』と指導を願いたい」と留任に努めたが勇退された。それで、容易でないが、ワタシが後ガマを引き受けたんですよ。先代の功績を汚さないように、全力を挙げて市民から信頼される消防団にしたい」と松本さん。温顔を緊張させる。

松本さんは、大正七年二月、いわき市平中平窪に生まれた。元文五年（西暦一七四〇年）創業という古い造り酒屋〝松吉屋酒造店〟のひと粒種。何不自由なく育ったが、子どものころ、体が弱く、よそに預けられて双葉中学（現双葉高校）に入ったが、在学中は陸上競技部で活躍した健康児。明治大学商学部に進み、昭和十七年卒業したが、兵役で若松連隊に入隊した。福島、郡山などに駐とん、二十年八月十五日の終戦を猪苗代で迎え、間もなく帰郷したという。

「幸か不幸か、ワタシの軍隊生活は県内だけで終わった。だが、外地に派遣された組の大半は二度と母国の土を踏むこともない異国に散った。生き永らえたワタシが社会に奉仕することが国のため命を捧げた人たちの霊にこたえることだ」と、消防団（当時は警防団）を通じて社会奉仕を決意、二十一年一月、平市警防団第四分団（平窪）に入団、副分団長を務めた。二十二年五月、消防団に改称されてからも同分団副分団長、同分団長を経て本部の副団長、団長と常に団の要職にあって活躍。四十七年四月、団の統合で、いわき市消防団となると同時に、副団長となり、大学時代の先輩でもある加藤武久団長の片腕となって団組織の強化に尽くした。

そして、この四月一日付で加藤団長からバトンタッチされ、二代目団長に就任した。消防団生活実に三十年、その使命達成を生きがいにひたすら社会に奉仕を続けてきた松本さんである。

また、厳父の金一郎さんも平市の消防団長として尽くしてきた功労者であり、父子二代が団長という消防一家でもある。

「入団したころの団員といえば、戦争にも行かなかったロートルが多く、団員の集まりといえば、酒を飲むためのようなものだった。それで若い団員が先頭に立って消化センの確保や悪路の修理など、万一に備えた。消防の機械力なんて今と比べたら雲泥の差。服装もマチマチだったが、それでも平は整っていた方でしたよ。

まあ、火災の予防が徹底したせいか、町には大火もなくすこしてきたが、川前と小川の境にある江田の山火事には、自分で貨物自動車を運転して出動した記憶がありますが、そのすさまじさを身をもって知らされましたよ。今ですと、ヘリで空から消火という手もあるんですが、第一線で消火に当たっていた団員は危険にさらされ、そのうえ、たき出しも食べられず（危険で届けられない）、孤立無援で必死に消火作業を続けていたんですが、あの姿こそ奉仕の精神であり、消防精神であると、しみじみと感じさせられたんですよ。

平からは消防の産みの親である井上茂作さんが出られている（財団法人日本消防五大精神（訓練、協力、公共、犠牲、高潔の精神）を団員に植えつけ、立派な消防団に育てたい。それには何といっても人間関係を大切にして、よく話し合い、心と心が結びついた固い組織にすることなんです。

奉仕の精神には限りがない。ワタシの力は微々たるものですが、ワタシなりに体の続く限り、がんばりますよ。

差し当たっては、支団再編成という問題があります。これは五十二年度末まで現在の団員五千八百四十六人から千五百人削減するとともに、各支団の均衡を図り、組織強化しようというもので、大変難しいことなんですがやらねば…」と松本さん。あすの団組織の強化に意欲を燃やす。

（おわり）

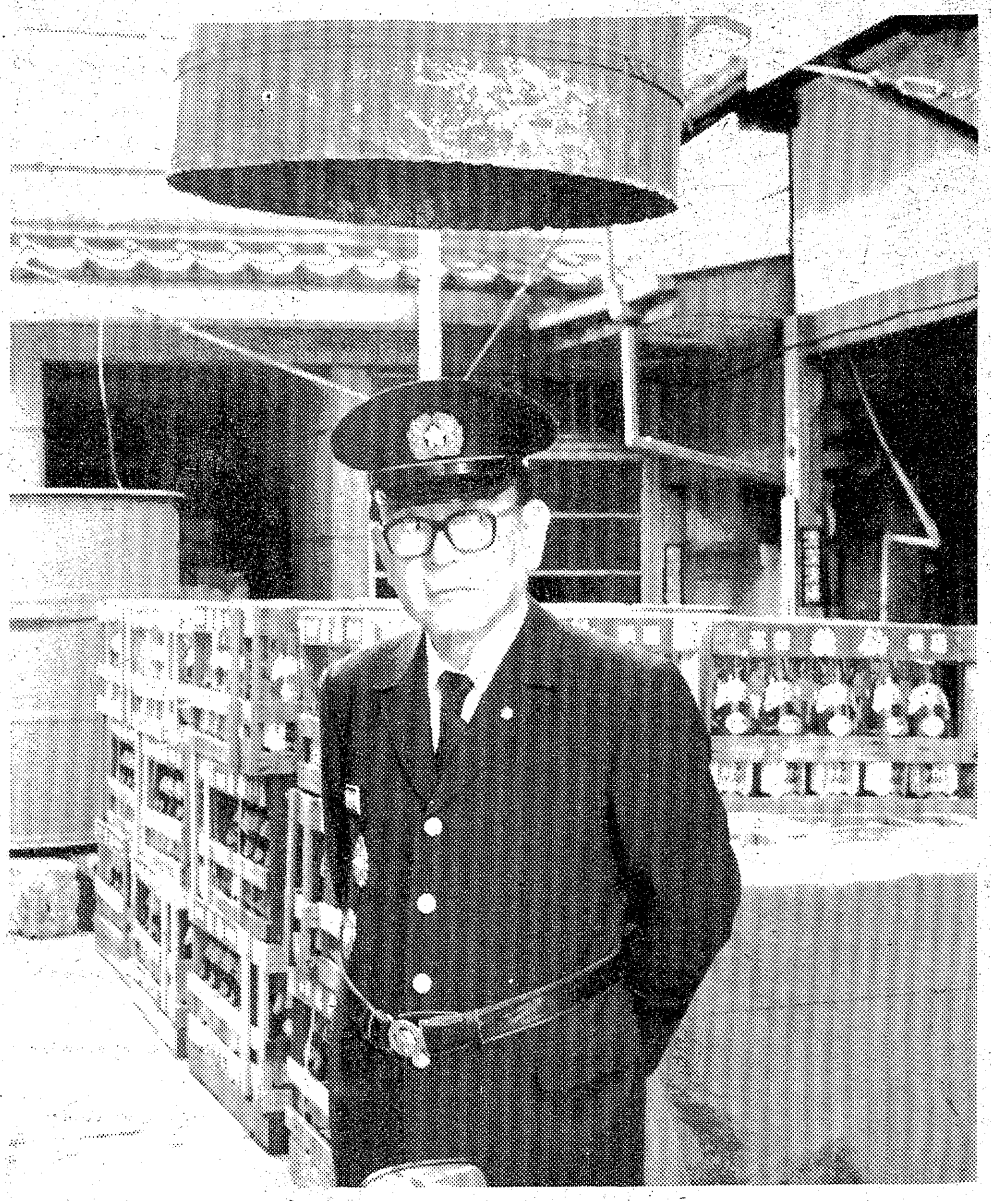

〝消防産みの親　井上さんの五大精神を守って〟と松本さん

帰宅すれば松吉屋酒造店10代社長　公私ともに忙しい

## この道30年

いわき市消防団団長

松本　都広さん


♣モーニングティータイム♣
（AM7:30～PM1:00）
•ブレンドコーヒー（厚焼きトースト付）…¥230
•ブレンドコーヒー……¥180
★営業時間★
AM7：30～PM9：00
•カフェテラス すゝき
平・田町（ひかり座前）☎23－0567

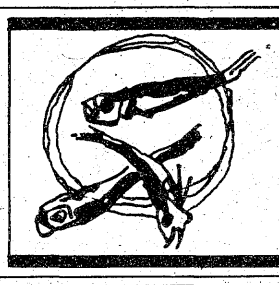
おすきな季節料理
峠
平・新田町
電(74)4434

屋内外看板・装飾・企画・施行
箱崎美術広告社
営業所　平・佃町3の9　☎(22)3333
本　社　平・十五町目2　☎(74)6061

世界の王者オニツカ アディダス（ウエア・シューズ）その他
＊一流スポーツ用品を取りそろえております
良心的なスポーツ用品の店
遠藤運動具店
平・中町7の4（大黒屋デパート前）
TEL・(74)3391(23)8134
ONITSUKA　adidas

味とかほりの店
小原珈琲館
営業時間　AM7：30～PM11：00
平・谷川瀬　鹿島街道沿い　☎21－1660

●心のかよう贈り物に…
あられ・瓦せんべい
いわきあられ本舗
味覚堂
■平・古鍛冶町　■大黒屋国道前　■ヤン・ヤンIF

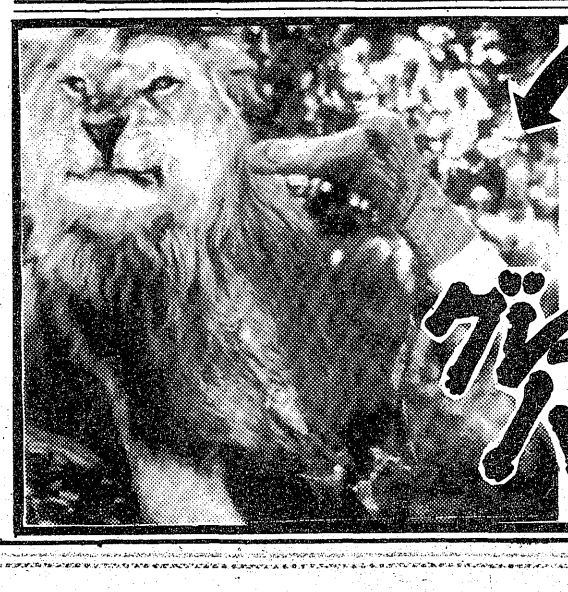
これが問題の場面だ！
●これは去年の2月18日に起きた気も遠くなるような惨事！絶叫する家族の目の前で　ひとりの男が突然　数匹のライオンに喰い殺される！すべては事実である！
長篇ドキュメント《カラー作品》
グート・バンディング
地上最後の残酷
監督アントニオ・クリマティ●マリオ・モッラ

日本列島を喰いちぎる超残酷がやって来た！
絶賛上映中!!
●同時上映●

暴走！バギーチェイス〈カラー作品〉
脱出なるか！出口のない砂漠に唸る200馬力のポルシェ・エンジン―大胆にもヘリに挑んでサンドバギーが空を飛ぶ！
ロジャー・デイビス●トリシア・センベラ主演
30日まで ひかり座

20世紀フランス文学の頂点に花開いた文芸名作、華麗なる映像！
O（オー）嬢の物語
カラー作品　コリンヌ・クレリー
5月1日封切り

前売券発売中！
胸せまる愛の語らい！
逢いびき
2大スターで贈る名作
ソフィア・ローレン
リチャード・バートン
〈カラー作品〉監督アラン・ブリッジス

# 湯ノ岳千本桜が千三百本に

## 実った一人一株運動

### 湯ノ岳愛好会　あすバス仕立て植樹

〝あなたと家族の記念樹を、湯ノ岳に植えませんか〟―湯ノ岳愛好会（大田原正会長）が市民に呼びかけた湯ノ岳に千本桜を植える運動は、物価高などにさいなまれた心の灯となったのか、遠くは名古屋など市外からの三十四人を含め予約が殺到、断り切れず千三百本で打ち切るうれしい成果となった。記念植樹は二十五日（雨天なら二十九日）午前九時湯本駅前発のバスで登って行われる。

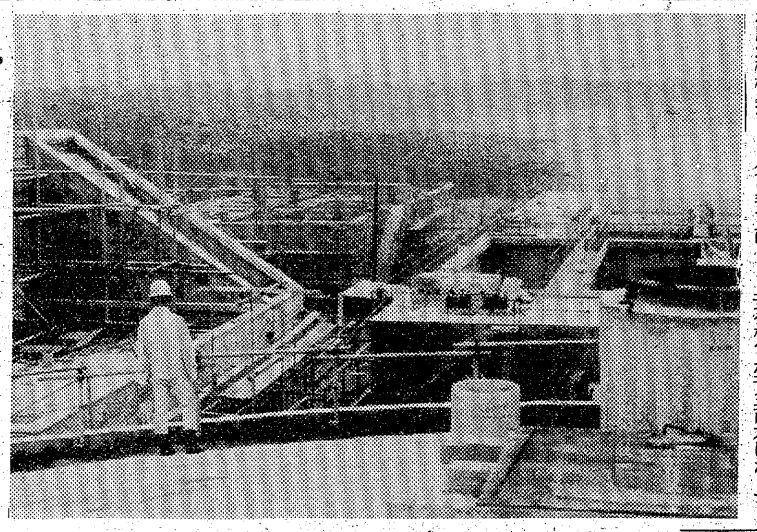

湯ノ岳を自然公園として市民に開放しようという常磐青年会議所の提唱から生まれた湯ノ岳愛好会の中心行事が日本一の市民桜公園を目標とした〝市民一人一株千本桜記念植樹会〟。自分の手で苗を植え、名前と一筆を記入した立て札を立て、自分で手入れし、花見が楽しめるという卓越したアイデアは、精神的貧困時代のオアシスとなってか予約申し込みが殺到、〝千本桜〟が千三百本になってしまった。

さすがに地元は多く常磐八百六十一本、勿来四十本、平七十三本、内郷二十九本、磐城百三本、遠野十三本、市外十七本、県外十七本、これに招待者分百四十七本。結婚記念樹が最も多く、中には二十九日に式を挙げる棚倉のカップル、常磐炭礦閉山で転職した名古屋の人、嫁に出た娘家族まで含め一家で十八本を植樹、全員集合での花見を楽しみにしている小名浜花畑町三四ノ四、行政書士国分治さん（六）、あるいは記念立て札に短歌や俳句をひとひねりした粋人とバラエティーに富んでいる。

苗は吉野桜、彼岸桜、ぼたん桜、山桜各二百五十本、場所は太平洋を一望におさめる丸山公園から遊歩道を歩いて一キロほどの牧場跡二ヘクタール。

当日は午前九時に湯本駅前を貸し切りバスで出発、丸山公園で九時半から式典、十時から記念植樹を行う。

### 男女結婚衣装を貸し出し　植田婦人会

植田婦人会（福島菊江会長）は同会所有のモーニング、打ち掛けなど一般貸出衣装の利用を市民に呼びかけている。

同会所有の衣装はモーニングが上下二組、打ち掛け（白のぼかしで中は赤）一式、留めそで（中年向き）六着、同（若向き）五着、それに喪服が夏物五着、冬物七着ある。使用料は打ち掛けの一万円をトップにモーニング千五百円、留めそで千～五千円、喪服五百～千五百円と格安になっている。

## 南部拠点に新処理場

### 本館は9月完成　年内完成へ今一息

施設処理能力不足から野外投棄している〝し尿処理〟問題を一挙に解決する「南部し尿処理場」建設工事は現在急ピッチで進められ、七〇％が出来あがり、今年中に完成する。特に同処理場は二次公害となる〝におい〟などを消す脱臭装置をはじめ、湿・乾式脱流器、余剰ガス燃焼装置が設置され、これまでの処理装置より相当緩和されるという。

いわき市錦町須賀地内、蛭田川河口に四十九年度から三カ年継続事業で建設中の「南部し尿処理場」は総工費約十五億円、一万七千十二平方㍍の敷地に、建築物三百九十七平方㍍を建設するもので、今年が最終年度（十二月三十日工期）。

市のし尿処理は合併（四十一年十月）以来、旧五市の処理施設で一日二百七十八㌔㍑の施設処理と野外投棄を行っていた。四十八年度は北部し尿処理場（一日九十㌔㍑）を操業、これでも追いつけず三百十四㌔㍑の施設、一部野外投棄場を利用してきた。

しかし平下水道管投入施設（一日百三十㌔㍑）と南部し尿処理場（同百五十㌔㍑）が完成すると、内郷と錦の施設を廃止しても、南北二大施設と常磐処理場の三施設と、平、磐城、玉川三地区の下水道処理で一日四百八十八㌔㍑の処理が可能になる。五十五年度人口三十四万二千人を見込んでも四百七十八㌔㍑なのでまだゆとりがあり、一日も早い完成が待たれている。

工事は本館の管理棟、機械室・汚泥処理室、焼却炉、第一・第二消化槽、ガスタンク、ブロア・ボイラー室、脱臭装置、湿・乾式脱流器、余剰ガス燃焼装置などの設置、建築で、現在まで主要な大型機械取り付けが今月いっぱいで済み、七〇％の工事進行率。あとは配管関係、連絡支線と付属設備のほか、本館建設（九月ごろ終了）が残っている。

南部し尿処理場は、車がスッポリ入るエアカーテン付き（夜はシャッター）で、投棄には悪臭を外部と遮断すると共に、地域住民に対して特に二次公害をなくす〝公害処理施設〟の脱臭装置（水洗アルカリ）、汚泥処理室、湿式脱流器、乾式脱流器、それに余剰ガス燃焼装置が設置されている。

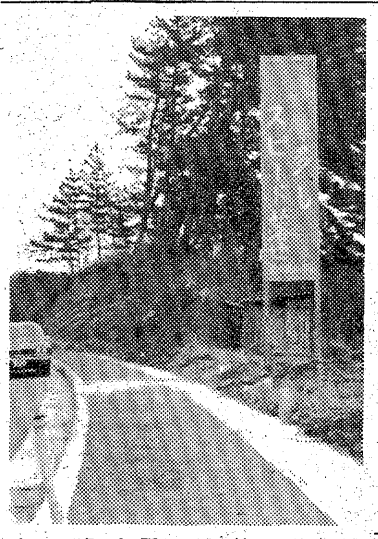

【急ピッチで建設されている南部し尿処理場】

## ヘアさん

8660　中島安男

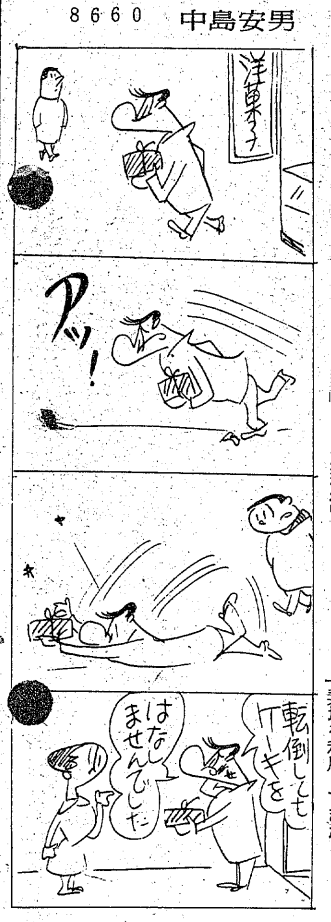


## くらし随筆

### 酒と花見

辻　淳一

先週、人並みに職場の朋輩と勿来の関で花見の宴を楽しみました。天候も上々、桜も満開、いうことなしの花見には絶好の日和であった。また桜の花に負けじと多彩なグループによる花見は、見るからにほほえましく、下界の悩みを忘れるには十分すぎるようなふん囲気であった。

◇

午後四時半の勤務終了を待ちかねるように、勿来の関へと酒肴をかかえて到着したときは、すでに肩を組み歌を叫ぶ二帰還の人々と行き違うことになった。

そもそも酒を好み、酒に飲まれることの多い私は、今日はほろ酔い加減でとどめることを胸に念じ、酒宴に及んだわけである。ところが花を喜び、酒の味をたしなむうちに、日が暮れるころはもはや初期の願いも暮れて、酒に飲まれる結果となり、あげくの果ては友に送られてわが家の門をくぐる結果となってしまった。

酒はどの位、晩酌は、と人に問われ、コップ一杯ですの答えに〝いいですね、体のためには最高ですよ〟と異口同音に言われることしばしばであるが、最近は習慣的に飲んでいる晩酌を暫くやめてみようかな、と思うときがある。年と共に体重が増えて、二本の脚で支えるのが重く感ずるためもあるが、二十年近く親しんで来たことへの飽きもある。

◇

英雄酒色を好むは物のたとえで、私の場合、酒を好んだために身のためになったことはなく、むしろ酒を好んだために恥をかき、失敗を重ね、他人に迷惑をかけたことのみが記憶に残っている。〝酒は魔物〟とはよくぞ言ったものである。

（常磐共同火力勿来発電所）

## 危険地区2点に安全看板

### 豊間運転者会が奉仕

いわき市平・豊間地区運転者会（高橋誠会長）はこのほど、地区内を走る県道（小名浜～四倉線）・合磯地内カーブと沼ノ内・諏訪原地内Y字路の二カ所に、高さ六㍍、幅一㍍の交通安全看板を立てた。

同会役員約二十人の労力奉仕で柱を固定するコンクリートねりから立てかけまでを行ったもので、昨年に続いて二回目。費用二十万円、両面看板で「一生を事故で泣くまい泣かすまい」などの標語が書かれてある。

【豊間地区運転者会が立てた看板】

洋服のロンドン・洋服のロンドン・洋服のロンドン・洋服のロンドン・洋服のロンドン・洋服のロンドン・洋服のロンドン

3割引き・春の大バーゲン

洋服のロンドン・洋服のロンドン・洋服のロンドン・洋服のロンドン・洋服のロンドン・洋服のロンドン・洋服のロンドン

＊オープンおめでとうございます＊

4月24日（土）新装OPEN

pal

パル　SHOES　プランセ

＊プチ亀宗内2F＊

■店舗企画設計施工■店舗陳列設備器具■冷蔵・冷凍オープンケース■冷蔵庫・冷凍庫

（建設省認可）全国店舗設計装備（協）会員

店創のヤスミツ

●店　舗・いわき市鹿島町走熊小神川（鹿島街道）　☎58－4512　建築許可番号　般47第7074号

●本社工場・いわき市平谷川瀬字明治町　ヤスミツ木工（株）☎23－3381代

# 悪運つきた証券詐欺の社長

## 被害者、神奈川で発見

### 一年近い逃亡潜伏　被害160人、2億4千万

## 岡本東証経済元社長

### きのう中央署へ

「三割の頭金で指定銘柄株が買える」と偽り、いわき市内の主婦やサラリーマンから多額の現金や証券をだまし取ったとして昨年六月、詐欺の疑いでいわき中央署から全国に指名手配されていた、東京都中野区生まれ、住所不定、強盗など前科五犯、元株式会社東証経済通信社長岡本雅生こと岡本澄英(四七)は二十三日朝、潜伏先の神奈川県厚木市内のアパートで同県警・厚木署員に逮捕され、同日午後、いわき中央署に身柄を移された。

岡本逮捕のキッカケは、いわき市内に住む被害者の一人が最近、神奈川県内で岡本らしい人物を見て同署に通報したことから。岡本は事件の発覚した昨年五月末から全国を逃げ回り、厚木市のアパートに三月末から、「吉田義一」という偽名を使って隠れ住んでいた。

二十三日午後二時三十一分平駅着の特急「ひたち3号」で、厚木署員二人に移送されてきた岡本は、サングラスをかけ、チェックのブレザー、しま模様のワイシャツを着るなどいかにも〝少壮実業家〟といった格好。しかし、所持金はほとんどなかった。

一夜を同署で過ごした岡本は犯行の一部を認めているが、逃亡中の中島については「知らない」と言っている。

同署では二十四日午後二時すぎ、岡本を詐欺の容疑で福島地検いわき支部に身柄送検、検事勾留に切り替え、引き続き①犯罪事実②同社の実体③中島との関係―などを調べ、事件の全容を解明する方針。

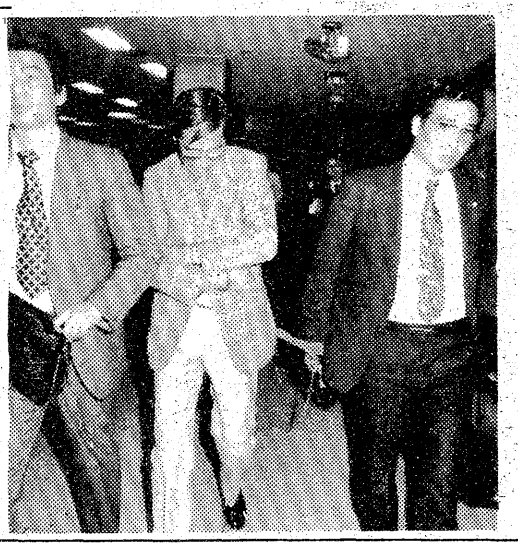

【厚木署員に連行される岡本澄英(中)】

## 中島営業所長とは別行動？

「株式会社東証経済通信いわき営業所（本社・東京都杉並区天沼）として開設、岡本と中島以外、社員はすべて地元採用で営業していた。

その手口は巧妙で、客が保証金にあたいする現金を預けるとその三倍に相当する額の指定銘柄株が買える―という仕組み。つまり現金百万円を預けると三百万円相当の株を購入したかにみせ、差額の二百万円を貸付金にして客から日歩七銭（市中銀行の三倍の高利）の金利をとり、株券を売った時点で預かり金の百万円にプラスアルファして客に渡すことになっていた。

しかし、同社は客の指定株はほとんど買わなかった。いわき中央署が昨年六月末でまとめた同社の株買い付けは十一万余株。客の申し込み株数が五百数十万株だから約二％というもので、残りの株を金融業者に抵当に入れて金を借りていた。

これまでの同署の調べだと、被害地域は同市と茨城県北茨城市に及び、百六十人前後、二億四千数百万円に達している。同社は昨年五月末、二度にわたって不渡り手形を出し倒産しているが、当時、同社には札幌、苫小牧、八戸、仙台に営業所があったことから、調べが進めば被害はさらに増えるものと同署ではみている。

同署の調べによると岡本は、いわき市平中神谷字宿畑一八ノ六、証券取引法違反など前科・犯歴四回、元同社いわき営業所長小宮義雄こと中島茂一(六〇)＝同容疑で指名手配中＝と共謀、四十九年四月から五十年二月までの間に、同市四倉町、会社員Aさん(四七)ら二人から、「株価の三割の頭金と買い付け手数料を出せば、残り七割を日歩七銭の利息で会社が融資、あなたの好きな株を買ってやる」と持ちかけ、合わせて現金百三十万円と株券一万三千株をだまし取った。

同社は四十九年二月、同市平字鍛冶町二二地内貸事務所の二階に

## 市長先頭に歩道大掃除

### 商店の私物化　63店の違反に警告

いわき市平地区交通安全対策協議会（長谷川常吉会長）は二十二日午後一時半から、同地区の歩道査察を実施、商品などを不法に陳列していた商店六十三店に警告を発した。

歩行の妨げとなる商品の不法陳列や看板類がないかどうかを調べたもので、田畑市長、橋本助役をはじめ関係機関から十一団体四十三人が参加、二班に分かれて査察した。

このうち第一班の田畑市長、市・県の道路管理者、警察官ら十三人は一町目～二町目～三町目～銀座通り～平大通りの順に査察。春の交通安全運動期間中、いわき中央署が不法陳列をしないよう広報したのと、同日の査察を知らされていたため事前に片付けてか以前ほど歩道占有は見られなかったが、ブックスタンドを歩道いっぱいに出してあるなどの違法行為が二十八件もあった。

このほか、多かったのが看板の不法設置で合わせて九十一件。大半が期限切れで放置されたままの状態だった。

この期限切れの看板放置について、査察終了後市役所で行われた反省会の席上、商店会や看板業者から、「今後は期限を守り、自主的に取りはずしたい」という声が出た。

【歩道を査察する田畑市長ら査察団】

## 「交通五悪」は許さない

### 黄金週間　事故ゼロを期す

いわき三署では、同期間中のうち四日間を指定日として各署員の半数以上を動員。早朝から深夜までの二十四時間、交通混雑・渋滞が予想される6号、49号の国道や、幹線道路、街頭、行楽地などで、酒酔い、速度違反、無免許、歩行者妨害、無理な追い越しの〝交通五悪〟および暴走族を取り締まる。

さらに、自転車利用者や、老人、幼児に対しても、保育所など関係機関を通じて事故防止を呼びかける。

また、南署では、茨城県との県境に広報看板を立て、ドライバーの自粛を求めるほか、茨城県警との協力で暴走族の北上を阻止する〝水際作戦〟を展開する。

まもなく始まるゴールデンウイークの期間中、帰省や行楽などのマイカーによる交通事故を防止するため、いわき中央・東・南の三署は、二十八日から来月七日までの十日間、〝交通五悪〟を重点とした行楽期事故防止の取り締まりを強化する。

## あす地区同盟定期大会

いわき地区同盟の定期大会は二十五日午前十時から、常磐交通三階ホールで開き、新年度の運動方針などを決める。

当日は地区同盟翼下単組の代表、来賓など関係者多数が出席し、前年度経過報告の後、五十一年度運動方針を決め、最後に役員改選を行う。

## 消費生活モニター委嘱

いわき市消費者対策室は二十六日午前十時から、消費生活センターで五十一年度いわき市消費生活モニターと、物価調査員の委嘱状交付式を行う。

## 春まき草花のつくり方講習

29日、フラワーセンター

いわき市フラワーセンター（石森山）は二十九日午後一時から同センター研修室で、「春まき草花のつくり方」について講習会を開く。受講者はだれでもよく、同センター職員が講師となり、春に種をまき夏から秋にかけて花を咲かせるダリア、カンナ、サルビア、マリーゴールドなどのつくり方を教える。無料。

**常磐で狂犬病予防接種**　いわき市常磐支所は二十六日、次の日程で畜犬登録と狂犬病予防注射を行う。

▽三沢公会堂（午前九時半～十時）▽鹿島北公民館隣（同十時半～十一時）▽水野谷駐在所跡（十一時半～正午）▽下船尾公会堂（午後一時半～二時半）

**四倉で心配ごとの相談**　いわき市四倉支所は二十六日午前九時から午後三時まで、同支所で心配ごと相談を受け付ける。

**植田で健康相談**　いわき市勿来支所は二十六日午前九時半から十一時半まで、植田公民館で健康相談を受け付ける。

## 交通事故

| | 発生 | 死者 | 傷者 |
|---|---|---|---|
| いわき中央署 | 3件 | 0 | 5人 |
| 〃東署 | 1件 | 0 | 1人 |
| 〃南署 | 1件 | 0 | 1人 |

（23日・県警交通企画課調べ）


センスあふれる欧風パイ菓子
欧風銘菓
パピヨン
PAPILLON
お菓子の専門店
みよ
TEL. 23―7111(代)

緑の風も爽やかな…
5月の旅

南陸中唐桑半島と大島の旅
●5月11日(火)出発●会費・14,300円●1泊
西吾妻スカイバレーと最上川舟下り
●5月23日(日)出発●会費・14,500円●1泊
弥彦スカイと越後七浦シーサイド
●5月25日(火)出発●会費・13,500円●1泊
奥只見シルバーラインと大湯温泉
●5月23日(日)出発●会費・14,700円●1泊
筑波山と平将門史蹟探訪の旅
●5月17日(月)出発●会費・13,500円●1泊
古峯神社参拝と川治温泉の旅
●5月25日(火)出発●会費・12,400円●1泊
志賀・草津高原ルートと湯田中温泉
●5月29日(土)出発●会費・15,200円●1泊
水郷潮来と犬吠崎
●5月29日(土)出発●会費・13,500円●1泊
大自然の宝庫表富士と日本ランド
●5月16日(日)出発●会費・17,000円●1泊
黒部・立山アルペンルート
●5月26日(水)出発●会費・25,800円●夜行1泊
伊勢神宮参拝と三谷温泉
●5月23日(日)出発●会費・23,800円●夜行1泊
なまはげの男鹿半島・田沢湖と平泉
●5月23日(日)出発●会費・25,800円●2泊
須賀川牡丹まつり
●5月9(日)・16日(日)出発●会費・(大)2,800円(小)2,400円●日帰り
花の尾瀬
●5月29日(土)出発●会費・10,800円●夜行1泊

好評発売中

こころの旅は……
JKK 常磐交通観光

●お申し込みは……本社☎23―0221・平駅前ジャルパックセンター☎22―3727・湯本☎42―3179・上遠野☎89―2011・小名浜☎53―3211・泉☎56―6249・植田☎勿来3―3206・四倉☎32―3611・富岡☎富岡2―2023・浪江☎浪江4―3238・原町☎原町2―5171

# 読者の声

## きょうのことば

上等の肉も　やっぱり虫と契約を
もっている
（見かけはマジメらしい娘でも案
外　虫がついている）
（ドイツのことわざ）

## 注目される保存木の市指定

平　安藤　幸一

明るく住み良いいわき市をつくろう！と、市では眞下でも初めての〝緑の保護育成条例〟を制定した。緑のある快適な生活環境を官民一体の手で確保しようとするもので、一大グリーン作戦が展開される。

保存樹木の指定、環境緑化地域の指定などで緑化美化が推進されるが、特に市指定の保存木や樹林の確保は大事なことである。現在、天然記念物に熊野神社の大ケヤキ、白水阿弥陀堂の大イチョウが市指定になっており、県指定では、上平窯の椎木群、石森山のカリン、小浜のコシダ、ウラジロ自生地、南城のモッコク、八坂神社の二本スギ、上三坂のシダレケヤキ自生地、沢尻の大ヒノキ、波立海岸の樹林、矢ノ目のサクラがある。国指定としては中釜戸のシダレモミジ一点だけである。

環境緑化審議会が設置されるので、保存樹木の指定等については同会で審議されようが、候補木はどのようにして選ばれるのか、市民が注視しているところだ。一般市民からの公募、自選、他選と募集の方法は幅広く行い、保存樹木、林は一カ所でも多い方が良いと思う。

今年はいわき市が誕生してから十年目、二十一世紀の住み良い環境づくりを目途に、有機的にグリーン作戦を展開し、幾歳月の年輪を重ねた樹木を大切に保存して、後世に残していきたいものである。

（会社員・45歳）

## 植木ドロに思う

平　郡司　長典

平の三倉にお住まいのYさんが、大切に丹精していた盆栽を七鉢も一晩に盗まれ、大変がっかりしているという話を聞いた。私の近所でも、つい先だって手塩にかけて育てていた大事な鉢のうち、一番すばらしい杜松が盗まれて、わが子をとられたように、がっくりきている。ご主人がいる。

こうした盗難騒ぎがあちこちで起きている。うっかり大切な盆栽は外に置けないということになるが、他人のものを持ち去る人がいる限り、自衛手段をたてなければならない。〝植木ドロは罪にならない〟という意識が多分に心の底に残っているのが日本人。だから私・公有林に行って植木を勝手に掘り起こし、他人が愛情こめて育てた盆栽を、罪悪感を持たずに持ち去って行く。

盆栽類は、これから屋外に置く機会が多くなるが、悪質な植木ドロをみんなで追放しない限り、豊かな住み良いマチづくりのための、緑化推進運動は実を結ばないと思う。

（家庭園芸士・43歳）

読者の声欄投稿規定▽住所・氏名・年齢・職業明記（匿名希望の場合も）▽字数六百字以内▽原稿は返しません

## 株式・前場

週末の市況は、N・Y市況安や八日連休の後だけに利食い売りが入り、輸出関連株中心に小安くなった。このところ先駆した武田、三菱、中外薬などガン関連株や、アルプス中心の弱電値がさの一角が利食いに押され小安い商状。半面、部分物色の動きは依然としておとろえず、厚木ナ、住関、冶金工、十字屋などが新値更新となった。

主な高いものは厚木ナ二十一円、冶金工十円、カシオ六十四円、伊藤ハム三十八円、資生堂六十円、松下寿四十円。

主な安いものはマキタ百十円、ニチバン二十八円、東地金二十三円、中外薬二十二円。

（地元銘柄）日化成百三十九円、昌羽化三百八十一円、常陽銀二百二十一円、七十七銀二百四十八円、東邦銀二百三十九円、常磐興百三十六円買い気配。

旧ダウ四円二十六銭安の四千五百六十九円五銭。出来高一億五千万株。

（平・水戸証券調べ）

## 市況

### 魚類

二十四日朝の小名浜港は底引船の入港が多い。

【小名浜港】定置網船二隻ニソ底引船十六隻二十ソ小型底引船十隻〇・八ソ小舟五隻
▼アカジ　四千キ。六〇〇―三〇
▼サバ　三千五百キ。四〇―三〇
▼水ダコ　二千二百キ。二五〇―五〇▼ドンコ　二千五百キ。一五〇―一〇▼メヒカリ　二千二百キ。二三〇―一九〇▼サメサガレイ　二千キ。八〇―二〇▼スケソウダラ　千キ。二二▼ナメタ　八百キ。七五〇―一〇〇▼マコガレイ　二百五十キ。七五〇―三〇〇▼ボタンエビ　二百キ。三五〇―七〇▼ニクモチ　二百キ。六〇〇―五〇▼メヌケ　二百キ。六〇〇―四〇〇▼アカウオ　二百キ。二〇〇―一三〇▼マダラ　百五十キ。二〇〇―七〇▼ソドグロ　百五十キ。九四〇―一〇〇▼ヤナギ　百五十キ。二七〇〇―四五〇▼マツバガニ　千匹。五〇〇―一〇〇▼マダラ　百五十キ。二〇〇―七〇

【江名港】底引船九隻四ソ百
▼タコ　八百キ。二〇〇―五〇▼ドンコ　八百五十キ。四〇―一三▼スケソウダラ　七百キ。二〇―一八▼サバ　四百三十キ。八六―三〇▼メヌケ　三百六十キ。七二―〇七五▼アカジ　三百二十キ。五五〇―四八▼ハモ　百五十キ。四〇〇―二三〇

【中之作港】底引船五隻十三ソ
▼スケソウダラ　四千五百キ。二五―一三▼アカジ　二千キ。五三〇―六〇▼ドンコ　二千キ。七五―一〇▼タコ　五百キ。一八〇―五〇▼サバ　四百キ。三〇―二〇▼メヌケ　三百キ。七〇〇―二五〇▼ナメタ　二百五十キ。七八〇―一一〇▼サメサガレイ　二百キ。八六―四〇▼アカウオ　二百キ。五〇〇―二〇〇▼マダラ　百五十キ。一五〇―五〇▼エビ　百キ。三〇〇〇―一五〇〇

### 野菜

▼ニンジン二〇〇―五〇▼ゴボウ一五〇―五〇▼ネギ五〇―二五▼玉ネギ一八〇―一五〇▼キュウリ二四〇―一〇〇▼キャベツ二三〇―一五〇▼サツマイモ三五〇―一〇〇▼ジャガイモ八〇―三〇▼サトイモ二五〇―一五〇▼トマト二三〇―一〇〇▼タケノコ二八〇―一〇〇▼レンコン三〇〇―二〇〇▼ウド三〇〇―一五〇▼ピーマン七〇―六〇▼モヤシ三〇▼シイタケ三五〇―二〇〇▼根ショウガ七五〇―七〇〇（以上キ）▼ホウレン草四〇―一五▼菜類三〇―五▼カブ六〇―一〇▼ニラ三五―一〇▼ミツバ八〇―五〇▼春菊二五―一〇▼葉玉ネギ四〇―一〇（以上束）▼大根七〇―二〇（本）▼玉子一九―一五（コ）

### 果物

▼リンゴ四〇〇―一〇〇▼夏ミカン一四〇―七〇▼スイカ六〇〇―四五〇▼バナナ一五〇―三〇（以上キ）▼イチゴ三〇―五〇（カップ）

（丸立青果市場調べ）

※お断り＝会と催しは2面に。

## あすの運勢

小川　石洲

四月二十五日（日・仏滅）

【1月生】困難あるがくじけるな、努力続けて好転する
【2月生】感情に走って争えばマイナス、協調しプラス
【3月生】先走れば目標をあやまる危険、慎重に取組め
【4月生】多少苦労するが前途有望、くじけずがんばれ
【5月生】急いでもなかなか進展しない、冷静に取組め
【6月生】甘い話には警戒が必要、欲出して乗れば損失
【7月生】我を張れば敵をつくる、協調はかり結果よい
【8月生】運気が不安定で変化しやすい、軽率に動くな
【9月生】飛躍するチャンスがある、積極的に出て有利
【10月生】何かと手違いが生じる暗示、用心してかかれ
【11月生】夢を追ってチャンスを現実に取組め
【12月生】あれこれ求めて心が動く、軽率な行動するな

四月二十六日（月・大安）

【1月生】感情的になって争いやすい、冷静さを失うな
【2月生】若草がもえ出すような勢いがある、前進だ
【3月生】ますますの成果が期待できる、欲すれば逆転
【4月生】何かと手違いが生じがち、十分検討しかかれ
【5月生】あれこれ迷う傾向がある、確信なければ自重
【6月生】チャンスは近くにある、思い切って出て有利
【7月生】周囲の動きにまどわされるな、自信持ち進め
【8月生】あせって先走ればつまずく、現状守って無難
【9月生】キジも鳴かずば撃たれまい、控えめが結果吉
【10月生】だいたい目的を達する、周囲と協調して有利
【11月生】頼る人があてにならない、自力で努力し好転
【12月生】多少不安あるがぐずぐずするな、積極的に有利

## みんぽう映画案内

※【平】
☆ひかり座（六・二〇）暴走／バギーチェイス（七・四〇）グレートハンティング（↓30日）
☆楽楽館（五・三五）レニー・ブルース（七・二五）追想（↓30日）
☆アポロ座　さらば夏の光よ　白い少女（↓5月10日　本日オールナイト）
☆平東宝　絶唱　あいつと私　エデンの海（本日オールナイト）
☆平東映（七・四五）子連れ殺人拳（九・一二）テキヤの石松（↓5月7日　明朝五・〇八まで）
☆名画座（七・三六）夜の熱帯魚（↓30日）
☆平ロマン劇場　幸福の条件　イマージュ（↓5月4日　本日オールナイト）

※【常磐】
☆三函座　夫婦交換　女医の診察室　名器くらべ（↓27日）

※【小名浜】
☆国際　絶唱　エデンの海　あいつと私（↓5月13日）
☆磐城座　スケハンマリア　浮気夫婦の性合戦　夫婦秘戯くらべ（↓27日）
☆金星座　大激突　マシンガンの電（↓29日）
☆銀星座　コンドル　弾丸をかめ（↓30日）

※【植田】
☆うえだ館　突撃大作戦　ドラゴン世界をゆく（↓27日）
☆中央館　よがらせて別れる法　夫婦のぞき魔　だまして暴行（↓27日）
☆菊多館　くの一忍法　かまきり夫人の告白　ゆかいな極道（↓5月1日）


## いわき民報案内広告

⊙…一ダン四行　一、五〇〇円（前納扱いです）
⊙…同一広告五回以上掲載は一割引き
⊙…お申し込み、お問い合わせは本社営業局広告部
電㉓一六六六代＝支社、支局、いわきPRセンター＝電㉓〇六九〇＝へ

### 家屋

**譲り**たし食堂約三十平方㍍（九坪）居抜のまま▽二階住宅六畳四畳半盛業中▽場所＝平字南町▽連絡先＝夜電㉗一三四八

**新築**高級貸家一戸建▽六畳六面所諸設備完日照良駐車可▽郷ケ丘二丁目▽連絡先＝電㉖四七六五

**貸家**一戸建て▽六畳、四畳半▽台所、トイレ、ガスぶろ付▽駐車可、日照良▽場所＝平橋付近▽連絡先＝電㉔四八一四

**アパート**所付▽六畳、四畳半▽台所▽ふろ、トイレ共同▽日当たり良▽場所＝内郷小島町竹之内14▽連絡先＝電㉖三九〇

**貸家**一戸建▽六畳四畳半二間▽台所・ふろ・トイレ付▽市役所近▽平橋下▽家賃二万五千円協力金二カ月▽電㉓二六七七

**新築**ハイツ▽六畳四畳半DK四畳半バス水洗トイレ付駐車場付▽場所＝明治団地入り口▽連絡先＝電㉑三七五七

**新築**ハイツ▽六畳四畳半DK四畳半バス水洗トイレ付駐車可▽場所＝自由ケ丘団地▽連絡先＝電㉑三七五七

**高級**新築アパート▽3DKバス水洗トイレ付日照良駐車可▽環境良▽場所＝郷ケ丘▽連絡先＝電㉒五三四五

### 雑件

**調査**▽結婚・浮気・信用・素行・その他▽秘密厳守致します▽共和調査代行▽電話連絡歓迎▽電㊹二二五二

### 募集

**書道**教室▽かな・手紙文（初学部―高等部）月曜夜6時から9時まで月三回▽平・南町　花友生花店▽電㊹二八七四

**お手**伝いさん求む▽パートも可▽委細面談▽平・新川町『割烹旅館正月荘』電㉓三一〇四

**運転**者募集▽大型2名▽小型2名▽各種保険あり▽委細面談▽内郷綴町・内郷運送▽連絡先＝電㉖三五〇二代

**運転**者募集▽長距離東京・仙台方面▽普通免許所有者給与その他は委細面談▽連絡先＝電㉓六一九二

**急募**
看板技術者
二級クラス　若干名
写真オペレーター
男　女　若干名
・各種保険あり　・委細面談
株式会社　椎名グループ
本社小名浜岡小名電㊸4467代

**急募**
●管理人……1名
場所　大三駐車場
・勤務時間
4時30分～11時まで
委細面談
いわき市平字南町14
連絡先　TEL・22―2948

**看護婦急募!!**
▼資格の有無を問わず
▼若干名　▼待遇その他委細面談
財団法人　精神科・神経科
新田目病院　上荒川分院
いわき市平上荒川字安草　電㊹四三一八

**社員募集**
女子事務員……1名
18歳～25歳
建築士……若干名
営業社員……若干名
優遇す　委細面談
各種保険完備　履歴書持参
■面接日
4月27日　午前9時から
第一住宅株式会社
平・新川町50　電㉑2588

**OKADA　社員募集**
●営業部員　4名　男子大卒または高卒25歳まで
●給与　当社規定による（高卒77,000円・大卒92,000円）
●待遇　昇給年2回・賞与年2回・社会保険・企業年金
●勤務時間　午前8時半～午後5時半
●休日　日曜・祝日・土曜隔週休日
●応募書類　自筆履歴書を当社人事課あてご郵送願います
●応募締切　昭和51年5月20日
関東・東北に発展をつづける電気機器材料の専門商社
年間売上高　32億円
岡田電気産業株式会社
本社　いわき市平谷川瀬字明治町27　電23―1411（代）
営業所　柏・水戸・日立・郡山・福島・住宅部品

**事務機なら　明和商販**

**浮舟**　おいしい〝かまぼこ〟
丸久蒲鉾合資会社
平薄磯　電㊴三三一七

**住宅建築のご相談は**
住宅コンサルタント
建築設計施工　鈴広建設
いわき市平字六人町一一　電㉑二五四五代

**レコード**
JAZZ　ミュージックテープ
小名浜・銀座
金子レコード店
電(92)2853

**ご案内**
ミニ・クラブ　びーあんど　びー　B&B
●ムード一新／若く魅力ある新人ホステス多勢
●明朗お会計モットー／名物ママさんの采配振り／ご期待を乞う
・ホステス募集中
キャバレーメトロ　姉妹店　ミニ・クラブ　びーあんど　びー　B&B
平・大工町星野ビル
電話(二三)二五〇三

**あなたを求めています**
●「メトロ」はオープン以来お客様が選んだ優良店としてこの不況下にも連日盛況を続けています　創業三十年信用と伝統を誇る「銀河チェーン」の組織のなかで働いてみませんか
◎ホステス…市内最高保証給・契約金支給・バンス自由
◎幹部…店長・支配人格（チェーン店配属）高額契約
●「メトロ」では只今インフレ物価高に挑戦ご飲食代金の半額割り引きシステムで爆発的人気を博しています
キャバレーメトロ
平駅前大通りネモト駅前ビル地下事務室　電㉒〇四五五（代）
株式会社　銀河チェーン平店企画室　電㉒二七四八（代）

免許番号　建設大臣（1）第1962号
建設業県知事（特―49）第（2825）号
**東北土地開発株式会社**
いわき支店　平字白銀町
電23―1188・1189・2677
売地　平下荒川　269平方㍍（81坪）　閑静住宅地　3.3平方㍍　5.8万　小中学校近・6㍍道面　仲介
別荘地　那須バイランド　代理　日光国立公園内　眺望最高　個人購入価格　500万台より　会社寮施設等適・温泉引込可
土地付家屋常磐藤原　土地700平方㍍（212坪）建物221平方㍍（66坪）　総額2,200万　旅館居抜・バス停歩2分　仲介

**FASHION GALLERY TOMMY**
KENZO
クリスチャンディオール　イヴサンローラン　ランバン　クロエ
Paris
平・南町バス停前　☎74―7764

営業時間　正午から
出前も致します
**清正**
平・田町　電㉓六二八六