夕刊
いわき民報
郵便番号　970
いわき市平字田町63－7
いわき民報社
振替口座（郡山）4028
本　社 0246 ㉓1666
小名浜支社 0246 ㉜3560
常磐支局 0246 ㊷2380
勿来支局 02466 ㉗2903

大ホールを埋めた祝賀式場

晴れやかに 創刊30周年式典

田畑市長らが祝辞

本社ビル5階に 三百五十人が出席

いわき民報創刊三十周年記念式典は二十四、二十五の両日、いわき民報ビル五階大ホールに約三百五十人を招待して行われた。二十四日は午後五時半から株主、販売店、社員などの内輪の人達で前夜祭を行い、翌二十五日は午後一時から田畑いわき市長をはじめ、前県議会副議長鈴木喜政氏、いわき商工会議所会頭野崎理天氏ら来賓の祝辞があり「いわき市と共に歩いて来たいわき民報の今後の発展を期待したい」との激励があった。＝関係記事2・6面に＝

あいさつする野沢社長

二十五日は前夜の雨もすっかり上がり、市内は折からの「さくらまつりカーニバル」でにぎわいをみせ、本社の三十周年記念式典に花を添えた格好となったが、この日は午後一時から国、県、市議員代表をはじめ報道関係者、官公庁、学校、団体、金融、スポンサー代表、株主、町内代表者ら約百九十人を招待。まず小野営業局長の司会で、野沢専務が開会のことばを述べたのち、野沢社長があいさつに立ち「今日は日曜日にもかかわらず多数ご参加いただき、心から感謝申し上げます。いわき民報は昭和二十一年二月五日旬刊紙として発刊。同年五月一日から日刊紙に改め、十一月十九日に株式会社として法人組織となり、今日へのスタートを切りました。戦後間もないことであり、物資統制のなかで新聞を発行するなど、苦労を重ねて三十年、このいわきと共に歩いて参りました。創刊当時のいわきは、市は平だけで、三十一町村もあったのですが、いわき市が誕生した時は五市九カ町村となり、わがいわき民報が一人歩き出来るようになったのは、新市が誕生して一からでした。四十二年度から株主への一割配当が出来るようになり、印刷機などの諸設備の拡充、ビル建設などが実現したのも、地域の方々のご支援と深く感謝している次第です。当初は平の新聞というイメージが強かったのですが、市町村が合併して、いわき一円になってから急速に発展しました。

新聞協会への加盟については、福島民報、同民友の社長さん方のご協力を得たのですが、諸般の事情を考えて断念、いわき民報は全国紙、県紙の併読紙として、地域に密着したローカル紙に徹することとしました。市民が求める情報を夕食のお膳にお届けする市民の新聞として、今後共ご愛読頂きたい」とあいさつ。

市民から愛されれる新聞に

続いて来賓祝辞に立った田畑市長は「戦後の混乱期を乗り越えて、今日の基礎を作られた努力に、まず敬意を表します。またいわき民報が今後とも、市と一体となって発展することを希望しております。特にいわき民報には独特の味があり、市民と密着したものが感じられますし、中立、公平の立場から真実を伝え、市民から愛される新聞として、そしてローカル紙として徹して欲しい。また御社が毎年、陰の功労者を発掘、いわき民報賞を贈り、昨年は和紙の瀬谷俊治氏を表彰するなど市の文化向上に大きな役割を果たしております。今後の発展を期待します」と激励。

また鈴木前県議会副議長も「私は常磐毎日の責任者として、一年間新聞経営にあたりましたが、新聞の発行というものは、なかなか大変な事業。早く正確に、しかも美しい印刷で発行しなければならず、夕刊を配達する少年の獲得も大変。とうとう廃刊しましたが、御紙が少年期から青年へ、そして壮年へと発展され、今後ますますご繁栄されることを期待しております」と述べ、野崎いわき商工会議所会頭も「戦じんまた冷めやらぬ混乱期に、世論にこたえて発刊され、日本再建に立ち上がられたことは、暗夜に灯を得たようなものでした。そして多くの努力を重ねられ、今日の大発展を成し遂げられたことに敬意を表し、今後のご繁栄を心から願うものです」と祝辞を述べた。

このあと祝電披露があり、いわき市議会議長鈴木栄氏の音頭で全員乾杯、祝賀パーティーに移った。

いわき抄

▼…いわき民報が誕生した昭和二十一年は大変な世の中であった。〝神国日本〟が戦争で敗れ、国民は衣・食・住に飢え、ほとんどの人が栄養失調に苦しんでいた。平は戦災にあってマチの中に大きな焼け跡があり、駅前にはヤミ市がたった。小名浜臨鉄線にはヤミ魚を買うガンガン部隊が殺到、市民はサツマ芋を食べて命をつないでいた。敗戦とはこんなみじめなものかとだれもがイヤというほど、ひもじい思いを味わわせられていた。

▼…こうした世相の中で創刊したのがいわき民報である。三十周年記念式典の中で、良くぞここまで成長したと各界の方々が祝辞で述べておられたが、まんざらお世辞ばかりとは言えない。戦前はいわきに五つの日刊紙があり、昭和十四年に官僚の弾圧で一紙に統合、磐城毎日新聞が生まれた。この新聞も戦局不利で福島民報磐城夕刊に変身させられ、発行を続けたが、十八年暮遂に廃刊になった。いま思えばいわきの新聞界も長い苦難の道が続いた。それを乗り越えていわき民報が生まれ、壮年期を迎えたことは、これも読者のおかげである。これからもご声援をこう次第です。

本日12ページ

各種スポーツ
ウエア取りそろえてます
タイラスポーツ
平字田町103並木通りTEL㉔4508

玉屋のメガネ
なら安心です
技術と品質
各眼科医指定・日本眼鏡光学士の店
玉屋メガネ
平本店／平・二町目
平駅ビル店／平ステーションビル3階
小名浜店／小名浜ショッピングセンター
原町店／原町市栄町一丁目

信用あるブランド
クマヒラ
行き届いた設計で
高く評価されています
福島県浜通り代理店
萩金庫
平谷川瀬　☎74－2631・3352

晴れの日のために…

いわき市で最初の本格的ファッションビル、「プラザいわき」に誕生したウェディングプラザ・千代田会館。
豪華でハイセンスなウェディングセレモニーを心に描くあなたにも、典雅で床かしさのあふれた挙式をお望みのあなたにも、千代田会館は心ゆくまでご満足いただくことができます。
最高の設備とシステム、しかも大衆料金で心の行き届いた数々のサービス……千代田会館はあなたの晴れの日のために用意された「殿堂」です。

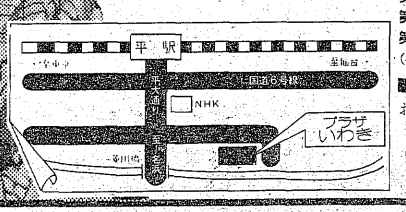

第1ホール…180名
第2ホール…200名
第3ホール…100名
（駐車場設備約150台有り）
■ただ今、ご婚礼予約承り中
お問い合わせ・お申し込みは…
（イイフウフ）
☎22－5522
（フウフソロッテゴーゴー）

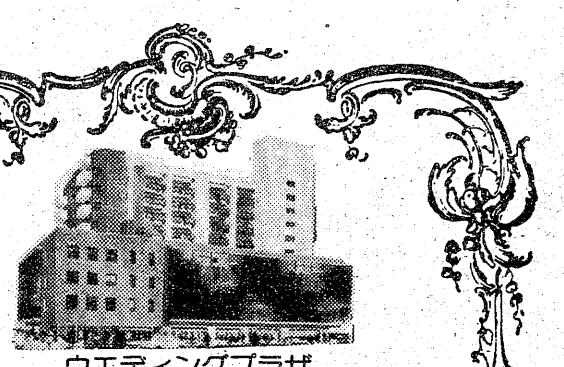

ウエディングプラザ
千代田会館
いわき市平字下の町6番地の5
プラザいわき（10階建て）2階

新緑に花まつり大行進

法田長持でフタあけ

優秀賞は三花笠、二踊り　象の大群町目

平桜まつりのビッグ・エベント「子供たるみこし・カーニバル」が二十五日、平の目抜き通りで華やかに繰り広げられた。この日は朝からあいにくの曇り空。最高気温も十四・一度（小名浜測候所調べ）と平年より二・四度低く、四月初めの気温に逆戻り。あいにくの天候に人出が心配されたが、それでもこの春一番の祭りを一目見ようと市民約六万人（同まつり実行委員会調べ）でにぎわった。

午後のカーニバルに色を添えようと、今回初めて同まつりに招待された山田町・法田長持会（婦人会）、同・井上青年会二十人のほか、小名浜・いわき民謡保存団体連合会四十人が午前十時半、平・紺屋町のすみや旅館前を出発、「長持」をかつぎ、ゆっくり六方を踏みながら進む行列から「いわき地固め」、「いわき矢送り」（民謡）など得意のノドが流れ出て、新緑の松ケ岡公園をバックにした、のどかな道行きは、交通戦争のケンソウを忘れさせた。

午後になると、平三小跡地に赤や黄、緑と原色をあしらい趣向をこらした子供たるみこしやカーニバル合わせて三十一チームが集合、イトーヨーカ堂前から同店のバトンガール、音楽隊を先頭に華やかなパレードが街に繰り出した。

今年の出し物はテレビやレコードの影響で「おちゃけタイ焼きくん」や「ロボコン」。中にはテレビのコマーシャルもどきに「一日一善」「公害のないマチを造ろう」などの格言、標語を書き込んだプラカードを掲げ行列するグループもあった。

「ワッショイ、ワッショイ」元気な子供たちの掛け声が街中に響き渡ると、パチンコ店や喫茶店でパレードを待っていた市民が沿道にあふれ出て、たちまち黒山の人がき。見物人の多くは親子連れ。見えないチビッ子は父親に肩車してもらい「あっ、タイ焼きくんだ」と大はしゃぎ。カステラのタイ焼きが見物客に配られて一段と波紋が広がる。ロボコンやナマハゲの衣装を着たグループが近づくとチビッ子がまわりを取り囲み、ワイワイガヤガヤ、列もとぎれとぎれになるほどの人気だった。特に町内の子供を指導する各青年会の活動が目覚ましかった。

カーニバルの受賞チームは次の通り。

▽優秀賞＝三町目「花笠踊り」、二町目「象の大群」＝縫いぐるみ一頭に二人ずつ入ったものが十頭

▽金賞＝一町目「タイ焼きくん」、白銀町「蛇踊り」

▽銀賞＝四町目「婦人花笠踊り」、五町目「トラック野郎」、東栄会「平将門」

▽銅賞＝鍛冶中町「タイ焼きくん」、銀座商店会「こまわりくん、ピーナッツを逮捕」

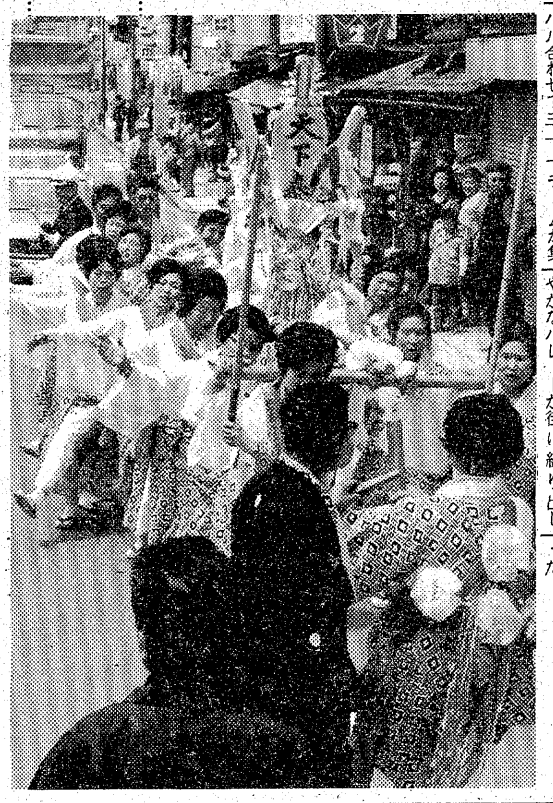

六方踏んで進む法田長持会の婦人長持ち行列

中島氏（へイさん）に感謝状

30周年前夜祭

いわき民報創刊三十周年記念式典初日の二十四日は内輪だけで行われた祝賀パーティーで、マンガの執筆者中島安男氏、綜合通信社社長永久保照男氏、元本社取締役会計、現平RC事務局長鈴木広永氏らを招き、開会のあと物故者（十五氏）への黙祷を捧げて永年勤続社員の表彰、感謝状贈呈のあと、来賓の永久保氏は「いわき民報の普及率が平地区で九〇％を超えるとのこと、これはまさに日本一の普及率だ。私の知っているところでは、第一は徳島県の県紙徳島新聞の六九％、第二は名古屋の中部新聞、第三は山梨日々などで、全国紙でも二〇～二五％ぐらいのものだ。いわき民報は戦後の混乱期の中で、社長ほか三人の社員で発足して以来三十年、ここまで発展できたのは、まさに皆さんの血と汗の結晶である。新聞の経営というものは容易なものではなく、過去十年間に、県紙だった岐阜新聞が一年足らずでつぶれ、和歌山県内にもあった。最近では鳥取県でも日本海新聞社がつぶれて二百余人が路頭に迷う身となったが、近く再建されると聞いている。ローカル紙のいわき民報がここまで伸びることが出来た陰の力は、読者層が厚いからだと思う。そして広告が多いのも、信用度が高いからであり、それだけ市民の愛情の目が注がれているのであり、今後共、発展のために大いにがんばって欲しい一と激励。

また鈴木広永氏も昔を回顧しながら「発刊当時の社長さんは、まだ四十歳を超えたばかりの青年社長だった。また編集長は元朝日新聞平通信局長だった千輝克巳氏だったが、和服姿にゲタばきスタイル、いつもふところ手で出社、机の上に筆をおいて赤インクで字を書き入れていたころが懐かしく思い出されます。また、借金の返済で期限に遅れ、銀行からひどくしかられたことがありましたが、それからというものは期限を厳守するようになり、いい薬になった。その後印刷機械も整備され、新鋭のヒタプレスなども購入し、見学者も多かったのですが、そんな時は胸を張って案内したものでした。考えますと、発刊してから約一万一千日を経過したことになりますが、社長さんは白髪となり、この間、苦労と努力の連続だったのです。でもいわき民報がここまで発展出来た要素は、読者層の厚いことはもちろん、全社員の努力によるものと思う。いつの世でも変わらぬのは真実である。その真実こそ尊い味方だと考えられます。今後もこの真実をモットーに、ますますご繁栄あらんことを祈ります」と、祝辞を述べた。

なお、この三十年間に物故された役員と社員は次の通り。

【役員】

▽相談役＝関内正一▽取締役＝佐々木俊男、大谷武雄、志賀子之松、滝口豊、滝口勝久、野矢安孝、正木昌次郎、金子政通▽監査役＝山田盤麗、大泉信雄

【社員】

▽工務部長　吉野連之助▽常磐支局長　河瀬安宏▽勿来支局長　今福太郎▽四倉支局長　岡田弘成

◇祝電

▽衆議院議員　菅波茂▽福島民報社会長　飛島定城▽同社長　小針暦二▽福島民友社長　和久幸男▽東邦銀行頭取　瀬谷誠一▽県会議員　中田武雄▽同　蛭田磐▽いわき市議会副議長　渡辺昇▽福島民友いわき支社長　須藤満▽山形県庄内日報取締役社長　佐藤寅之助▽平字六人町　石河清

＃＃＃＃＃＃＃＃

平28区青年会が一万円寄付

子供たるミコシ参加料

平二十八区青年会（鈴木正隆会長、大町・中町・十五町目）は二十五日の子供たるミコシパレードに大小三つのミコシを作って参加したが、その参加賞一万円を交通遺児にと二十六日、本社に寄託した。

あす「コーヒーと軽食」開講式

中央公民館市民教室

いわき市中央公民館の新しい市民教室「コーヒーと軽食」は、二十七日午後二時から文化センターで開講式を行い、当日はコーヒーの歴史について中村義規氏（平飲食業会喫茶部会副部会長）の話を聴く。

文化生活時代とあって主婦を中心に五十一人が受講する盛況さ、七月十三日まで毎週火曜日に開かれる。

会と催し　27日

【平市民会館】▽朝鮮中央芸術団公演（13時、18時）

【勿来市民会館】▽市の職員子宮癌検診（13時）▽農業改良推進協議会総会（9時）▽市民学習会（18時）

【磐城市民会館】▽バラード練習（18時30分）▽創価学会（18時30分）

【磐城体育センター】▽お母さんコーラス（10時30分）▽チクチク会（12時30分）

【常磐公民館】▽洋裁サークル（9時）▽詩吟サークル（13時）▽手編みサークル（18時）▽和裁サークル（18時）▽民謡サークル（13時）▽常磐地区ソフトボール連盟結成会（18時）

【しゃくなげ会館】▽ラッキーマート店長会会議（12時）

【いわき産業会館】▽簿記講座（9時）▽日本医療経営新社医療保険事務講習会（13時）▽日本社会党いわき総支部労働大学いわき分校（17時）

【千代田会館】▽小川家法事（11時30分）▽サンキョーアルミ（13時30分）

【文化センター】▽料理教室（9時、18時）▽陶芸サークル"磐陶会"（10時）▽日本民踊平三喜会（13時）▽コーヒーと軽食教室（13時）▽いわき卸商団地設立準備会（18時）▽いわき小劇場（18時）▽社会教育青年のつどい（18時）

本社後援今週の催し

◆27日（火）▽金剛山歌劇団総合アンサンブル平公演（13時・18時、平市民会館）

あすの大気汚染予報

【硫黄酸化物】硫黄酸化物の大気汚染は少ない見込みで、一時間当たりの濃度は〇・一㏈を超えないでしょう。

【光化学スモッグ】光化学スモッグの発生する恐れはない見込み。

天気予報　玉半提供　㉔五〇三二

（小名浜測候所調べ）

【今夜】南または西の風、曇り一時小雨だが、のち次第に晴れる。

【明日】西の風、曇り。

【海上】今夜、波やや高い。明日、多少波。

【気温】▽24日＝最低8・1度（平年7・5度）、最高15・6度（同16・3度）▽25日＝最低9・0度（同7・7度）、最高14・1度（同16・5度）。

あすの暦

4月27日（火）

旧暦	3月28日	日出	4:47	月出	9:21	
六曜	赤	日入	24:00	月入	21:00	
日月	4	18	3	16	2	15
月満	24	25	19	00	00	
月潮	32	00				
干潮						

寿し処　千成（せんなり）
平（平和通り）電㉔七七五四

滑らかなアルカリ性温泉
名湯　神経痛・腰痛・胃腸病等
玉山温泉　藤屋旅館
平から車で30分　四倉町玉山
TEL・㉝二三二三・㉝二〇二一

建築設計・監理
矢内秀幸建築設計室
いわき市平北白土字愛谷町一〇四―二
☎0246(23)2105

古美術品高価買入れ
土地建物・電話担保
手形貸付け・割引き
昭和商事
平・新川町九　電㉓〇〇二六

・配達敏速・
牛豚肉問屋
合資会社　伊東牛肉店
本店／平・六町目　電㉓8020
平・駅前　電㉔3180
支店／平・大通り　電㉓8030
電㉔8314

■ご宴会・ご婚礼にどうぞ!!
旅館　金田
いわき市平駅前　電七四―二六三五

●店舗新築のため
仮店舗のお知らせ
毎度お引き立てを賜り誠に有り難うございます。このたび当店では、店舗手ぜまのため新築することになりました。お客様に何かとご不便をおかけいたしますが、営業は同地内で従来どおりいたしておりますので、ご利用のほどお願い申し上げます。
すし物・丼・麺類・ほか　いおり　阿部生平
いわき市内郷御厩町（6号国道・福島トヨペット前）電㉖二七四一

古事記にも登場いたします
鰹（かつを）は古事記に堅魚（かたうを）という名前で登場してます　語源はカタクナウオ（頑魚）の略転だそうです　三月下旬頃から黒潮にのって西海（サツマ・土佐）から東海（紀州・遠州・伊豆沖）へ移動し東北（常磐三陸沖）へは七月上旬にやってきます
おさしみ用
かつを（一本）　一二〇〇円前後
めぬき（一〇〇㌘）　四〇〇円から
すずき（一〇〇㌘）　四五〇円〃
（平店本館一階売り場）
越　フジコシ

タカオはコーヒーが自慢です
タカオ
平駅前不二屋ビル電23―7727

甲州・手打ちそば　むぎきりうどんすき
そば処　一平
小名浜・割烹一平となり電㊹八一五二

土井勝　料理学校認証校
㋹平ドレメ　クッキングスクール
★各種料理　★毎月入学
平・梅香町
☎74―3810

柏餅の葉の心配御無用
毎年の事ですが今頃の柏の葉は小さくやわらかすぎて使えません　そこで乾燥した葉を用意しました　熱湯に三十分位つけてやわらかくしてお使い下さい　香りも出てきます
柏葉　一〇〇枚　一五〇円
小倉あん　四〇〇g入　一六〇円
白砂糖　一キロ　二四八円
さかいストアー
平・1　電㉓3336～7

よろこびの日
婚礼引菓子
松月堂
本店／いわき市平銀座　☎(0246)23―1551

高齢者職業紹介所 ―その18カ月―

受皿に市営授産所建設

労働力の老齢化に対処

猪狩　正男氏

いわき市社会福祉協議会内高齢者無料職業紹介所は一昨年十月に開所して以来一年六カ月を経過した。この間に、定年や人員整理で職を失い新しい就職口を求めて二百九十八人の高齢者（五十～七十歳）が同紹介所のドアをたたいた。しかし、求人は百四十人と半数にも満たず、就職できたのは三分の一の百一人。オイル・ショックの真っ最中の開所と時期が悪かったが、それだけに同紹介所の任務は重いといえる。同紹介所・猪狩正男所長は「一年半を振り返って」と題して本社に寄稿した。

求職を申し込む高齢者の九〇％はどこかに病か軽い障害を持っている。特に多いのは高血圧と腰の病気、次いで神経痛や耳が遠い人も案外多く、健康管理に心掛け、定期診断を欠かさない事が必要だと思われる。

就職に際しては、自分の立場を過去に比較して考えないこと。過去はどんな自分でも、就職する時は新入社員の気持ちに戻らなければ就職、定着はおぼつかない。現在の経済事情では老人を敬い、いたわる気持ちで働かせる所は皆無と思わねばならない。というのも、求人は〝欠員補充〟を意味している。

さらに、軽くて責任のない仕事を希望する人が多いが、経営側はギリギリの人員でやり繰りしている所がほとんどで、かつての高度成長時代とは違うことをハッキリ知らなければならない。「あんな仕事をしたら笑われる」「汚れるからきらいだ」など、選抜に踏み切れない人がいるがどんなものか。

その反対に、他人がいやがる仕事を望まれる人もいるが、そういう職場は専門業者の手に渡っており、当紹介所には求人がない。公共企業体からの求人は絶無であり、紙上から公共企業への求人を願いたい。

経営者側に願いたい事はたくさんあるが、まず考えて欲しいのは近い将来、わが国の高齢者が加速度的に増加することです。とすれば、低成長に見合う生産性を上げられるよう、高齢者を雇う場合職場や機構の改善をされるよう配慮して欲しい。

第一は、重労働を少なくする事、その中心は腰に重圧が加わらない事です。特に当地は元炭鉱労働者が多く、大半は腰を痛めており、求職者十人中八人までは腰に何らかの異常を訴えているのです。

職場によっては、ほんの少し改善すれば良い所やわずかの設備投資で重労働を避けられる場合もあります。長い目で見ればプラスなのですから、多少の支出、面倒はいとわないで欲しい。

政府や労働・厚生行政担当局へは①厚生年金の在職中のカットをやめる事②積めば積む程低くなる受給額を改める事③六十六歳以上の労働者を雇った場合でも経営者に雇用奨励金を支給する事（現行五十五～六十五歳）―の三点を望みたい。この雇用奨励金制度の考え方の中には六十五歳以上の労働者を労働力と認めないという思想が流れているのではないか。六十五歳以上の職業紹介が労働省から厚生省に移されたのもその表れである。しかし、その前提には安定した社会経済のもとでの職場が用意されてこそ、この高齢者の職業紹介を厚生省に移した趣旨が生かされるのであって、現在の高齢者を取り巻く状況は、それ以前の〝生活防衛〟から始めねばならない。

従って、高齢者が安心して働ける職場をどう確立するかが課題になる。

現況の欠員補充的性格が変わらなければ、若い労働者と共に激務に耐えることは不可能に近く、中小企業では高齢者を優遇する余裕はあるまい。大企業はといえば、定年で退職した従業員を再雇用すれば低賃金で済むのであって、外から入り込む余地はない。

故にこれを打開するためには、東京都が発想した「高齢者事業団」という考え方もあるが、それだけでは気休め的であり、その上に福祉という衣も着せねば「仏作って…」のそしりを免れないだろう。

一人前の仕事をできる人がいれば、三分の二、二分の一の人もいる。体が弱くて月に十日、十五日しか働けない人もいる。これら高齢者に応じた仕事場は、現在の不況、インフレの中にあってますます狭められる。言い換えれば〝受け皿〟がないのであり、だからこそこの〝受け皿〟を作ってあげねばならない。

国、県、市、企業家として市民が一体となって「いわき市高齢者授産所」（仮称）を建設、公共企業はもちろん、一般企業、一般市民から仕事を供給してもらい、高齢者は能力に応じて働けばよい。

給料は最低賃金を決め、各自の作業量を上乗せする。給料の不足分は国、県、市などが負担すればよい。労働時間、給料などは審議会などで成案されることが望ましいと考えている。

いわき木彫展 5月8日

能面、仏像など力作130点

いわき木彫クラブ主催、本社など後援の第五回木彫展は五月八日から十日まで、いわき市文化センター三階展示室で開く。

ことしは百三十点の出品予定で能面、仏像、刻字、てんこなどが多い。

鈴木千代人会長は「会員が年々増え、双葉の方にも出張するようになりました。会員はいろんな職業の方がいますが、腕前も上がり、すばらしい作品をお目にかけられます」と張り切っている。ポスターも会員の自作になるもの。

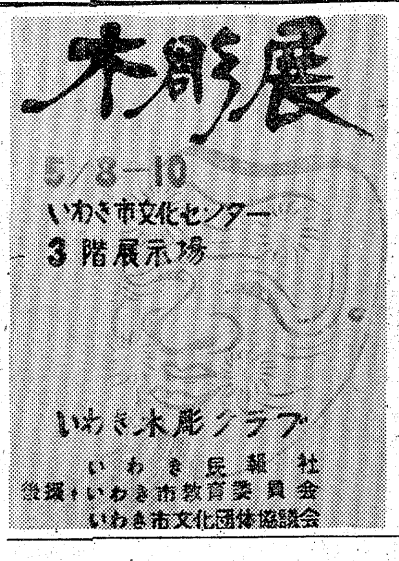

【会員自作のポスター】

模型作品コンテスト

出品5月1日まで

いわき模型クラブ主催、たいら模型後援の第八回模型の日記念模型作品コンテストは五月二～五日の四日間（午前九時～午後六時）いいじまホビー（平字南町七二）で開催、マニア自慢の作品参加を呼びかけている。特に飛行機のプラモデルはメーカ（レベル社）の全国コンクールに出場できる地区予選会を兼ねている。

作品はAクラス（小学生まで）Bクラス（中学生）Cクラス（高校生、一般）に分け、審査は①忠実度②仕上げ度③塗装技術④創作度⑤歴史的考察の表現度について行われる。

全員に参加賞、各クラス十位まで入賞。

出品は五月一日午後六時まで、いいじまホビー。

お母さんの顔『を募集』

4月28日締め切り

幼稚園児に限ります

五月九日は〝母の日〟。本社では、この日にちなんで幼稚園児から〝おかあさんの顔〟の図画を募集します。

入選作品は六日付本紙に掲載、記念品を贈ります。応募要領は次の通りです。

■対象は幼稚園児に限ります
■画用紙（タテ25㌢、ヨコ36㌢）、クレヨン使用
■作品は一人一点
■締め切り　四月二十八日必着
■入選　十点
■あて先　いわき市平字田町六三
いわき民報社営業局広告部

100貨店

本紙創刊30周年記念祝賀会が24日は社員、販売店始め株主、町内関係者を招き、二十五日はスポンサー、官公庁代表を招き、ことぶき会館で二日間にわたって行われた。あいにくの雨だったが、この三十年の歳月は野沢社長のあいさつにもあったが、苦難の連続であった◆新聞経営は昔からムズかしいものの代表に数えられていた。終戦後、言論の自由がみとめられてから、たくさんのローカル紙が生まれた。雨後のタケノコであった。それが三十年の歳月に淘汰され本紙だけとなった。いわばローカル紙としての独壇場であるが、それだけに公正な報道が強く要求される。30周年企画、「本紙への提言」では、愛読者から、いろんな意見が出された◆新聞に求められるのは報道と評論である。情報過多の時代とあって、どれが正しいニュースか、それを選定することが大変ムズかしい。専門的知識がなければうのみにしてしまう情報がハンランしている。それだけに取材記者の絶えざる研究が要求される。ローカル記者は浅くともいいから広い知識をもてといわれていたが、やはり担当部門に応じた勉強が必要である◆それに、「一つのニュースを耳にした場合、それをその日のうちに片づけるという速攻精神が要求されるため、不消化のまま読者に提供し、それによって読者を下痢させてしまうおそれがある。かつて常磐毎日新聞が盛んなころ、一つのニュース（主に政治的な）をめぐり、どちらがほんとうか、読者をなやました時代があった◆新聞を政治的な道具に使っては機関紙と同じである。やはり公正な報道に心がけることこそ、広く読者の信頼を得る道である。本紙がローカル紙として真に誇れる新聞となるには、いろんな面での努力が必要だが、愛読者の変わらざる忠言が第一である。（龍人）

野風街風（263）

江崎誠致　作
安岡旦　画

饗宴（十三）

和やかな談笑がつづいた。

食卓にならんだ野の幸山の幸の品定めが終わると、話はいきおい年末には開店予定の二郎の店のことに移った。

そしてそのきっかけとなった栄治と二郎のおかしな出会い、そこから糸が手繰られて、栄治の戦友である源平中にはきんで、源平の級友である重蔵から一郎につながり、この日の晩餐会が開かれるに至ったいきさつが、それぞれに思いをこめて語られた。

重蔵や一郎の小気味よい飲みっぷりにつられ、相手をしているうちに酔いがまわってきた栄治も、いつもより饒舌になっていた。

『はじめて二郎さんに会ったとき、面白い青年がいるものだとは思ったが、こんな世界が開けてくるとは考えませんでしたよ。縁というものですかねえ』

こうした言葉が出るたびに、重蔵はぐいとビールをあおって合槌を打つ。

『人生はドラマたい。あたしが福岡の街で平に出会うたのも縁。お前が俺の家に遊びに来ていっちゃんに会うたけん、こげな話にはなったとばい。あんときいっぱい飲んではいさよならじゃったら、お前と中川さんが戦友ちゅうこつもわからんし、ドラマは進行しとらんたい』

『その通りだね』

一郎が頭を下げた。

『先生方それぞれお知り合いで、僕たち兄弟はほんに運がよかとです。ありがとうございます』

栄治が手を振った。

『いやいや。お礼を言うのは私たちの方だ。いっちゃんや二郎君に出会えて、これまで生きてきた甲斐があった。そんな気持ですよ。ドラマの主人公はいっちゃんと二郎君で、私たちは脇役だ。脇役は主役を引き立てるのが義務ですよ』

重蔵がビールをあおって頷いた。

『そげんたい。あたしら脇役に徹せにゃいかん。平は二郎ちゃんの店にゼニは出すが口は出さん。そこが脇役の直打ち。ドラマじゃねえ』

源平が苦笑した。

『念を押すまでもないよ』

一郎が申し訳なさそうに源平に頭を下げた。

『どんどん言うてもろうた方がよかですよ』

『私が口出すことはありませんよ。多治見の言うとおりです』

そんなやりとりを興味深げに聞きいっていた竹やんが、首をひねって一人言をつぶやいた。

『先生方が脇役なら、俺は何役になるとじゃろうか？』

竹やんが口を開くたびに、おかしさをこらえて忍び笑いをしていた真奈子が、ついにたまりかねてパッと吹きだした。同時に、哄笑の渦が巻きおこった。

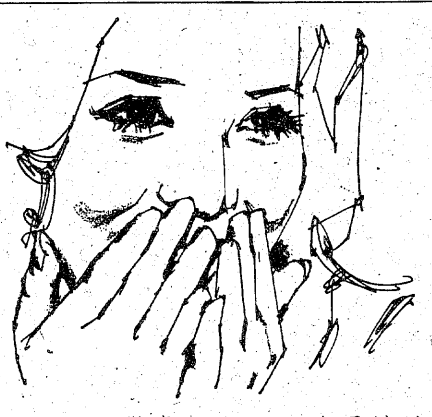

40年の伝統を誇る
花嫁の専門店
衣裳の相談も承っております
美容さかもと
二階　美容室　平・中町（大黒屋前）
一階　カバーマークサロン　電㉔4938

ゼロ
ただいま◎匹
ねずみ　ごきぶり
シロアリ　キクイムシ
☎26-6561
ネズミ・害虫のガードマン
協和エムザー

スピード写真
カラープリント
タカツ写真店
平・新川町交差点ぎわ
TEL・23-2750

洋裁科・ニッティング科（昼・夜間部）
いわき文化服飾専門学校
平・二町目（平信用金庫隣）
☎23-5913（ゴクイイサ）

金融
○土・日・祝日休み
○営業時間
午前9時～午後4時
昭和信興
電（勿来）③8111代

ご婚約ゆびわ
宝石の専門店　高根沢
平・中町（竹林病院前）☎74-6726

NHKテレビ
☆印は白黒

6・05 いつわりの微笑
25 真田十勇士
40 きょうの福島▽N月曜散歩▽こどもの絵▽天
7・00 N◇27 NHKガイド
30 新日本紀行「チンチン電車のうた」
8・00 「花くれない」野川由美子 萩尾みどり 片岡秀太郎
50 名曲◇55N天
9・00 N・C9
40 「女の顔」乙羽信子ほか
10・00 N解説
15 アンコールアワー「氷雪の春」―オホーツク海沿岸飛行―
11・00 N◇15 N天

NHK教育
☆印は白黒

6・00 技能講座
30 ピアノのおけいこ「狩り」「かわいいワルツ」「音の階段」
7・00☆スペイン語講座「何を勉強しているの？」
30 NHK文化シリーズ 生活の中の日本史「働く女性の記録」―鍬が語る60年― 吉野せい
8・15 1億人の経済「物価不安のなかの景気回復」
9・00 きょうの料理
30☆通信高校講座 数学Ⅰ
10・00☆通信高校講座 数学Ⅰ「いろいろな命題」
30☆通信高校講座 数学Ⅱ
11・00☆ロシア語講座

福島テレビ
☆印は白黒

6・00 FTVテレポート
30 ニュースコープ
7・00 キックボクシング
30 それ行け！カッチン！大人をこえて行け！ 斎藤こず恵 名古屋章 真野響子 三ツ矢歌子
8・00 江戸を斬るⅡ「狙われた遠山桜」 西郷輝彦 松坂慶子 山口いづみ
9・00 さらば浪人「恋しのぶ宿」藤田まこと 中村玉緒 高岡健二 栗田ひろみ 田崎潤ほか
10・00 夜のヒットスタジオ 沢田研二 和田アキ子 野口五郎 岩崎宏美ほか
11・05 刑事コジャック

福島中央テレビ
☆印は白黒

6・00 秘密戦隊ゴレンジャー「黒い挑戦状！怒れ五つの正義の星」
30 ジャストN
7・00 ワールドプロレスリング
8・00 紅白歌のベストテン「御存知！父っつぁんシリーズ・最終回!!」西城秀樹 郷ひろみ 五木ひろし 桜田淳子 山口百恵 堺正章
9・00 「ひまわりの詩」池内淳子 三浦友和 杉村春子 夏木陽介ほか
10・00 「絆の花」大原麗子 黒沢年男 山本学ほか
11・15 11PM

今夜の番組

NHK第1 1340KC

6・00 じょうずな話し方「新しい社会人のために」
7・00 N◇10ローカルN天
15 ニュースリポート
57 NHKガイド
8・05 お好み邦楽選 義太夫「阿古屋琴責めの段」竹本土佐広ほか
9・05 歌のアラカルト 佐良直美 旗照夫 尾関裕司ほか
30 親子談話室 「一番きらいな一言」
10・20 若いこだま「ヤング・ネットワーク」
11・00 ニュース
05 夢のハーモニー パリの四月 枯葉ほか

NHK第2 1540KC

6・00 そろばん教室
40 続基礎英語
7・00 カレントトピックスN
15 英語会話
30 中学生の勉強室
8・00 通信高校講座 現代国語（1）
20 通信高校講座 現代国語（2）
40 通信高校講座 現代国語（3）
9・00 通信高校講座 古典乙
20 通信高校講座 古典乙
40 通信高校講座 世界史
10・20 通信高校講座 英語A
40 通信高校講座 英語A（1）
11・00 スペイン語講座

ラジオ福島 1060KC

6・00 Nハイライト
20 ケミファテレフォン健康コーナー 受付電話＝（福島）35―2151
7・00 ウイークエンド・スタジオ
8・00 今年の孝道山花まつり
30 歌謡パレード
9・00 録音風物誌
10 夜のヒット歌謡
20 中学生学習教室
45 商工業者の皆さんへ
10・00 ポップスNO.1
30 MU・ハイフォニック＜イーグルスの世界＞
11・00 たむたむたいむ
25 お嬢さんのおしゃべりタウン

FM放送
☆印はステレオ

6・00☆夕べの広場＜ディスクジョッキー＞
7・15☆サウンド・オブ・ポップス ＜ラテン界の二人＞愛のテーマ 誰に？ ロマンス エル・アモール 白いぬくもり 愛がすべてほか
8・05☆FMコンサート＜クラシック＞～ハンガリーの演奏会から～歌曲集「詩人の恋」・シューマン 交響曲第8番・ドボルザークほか
10・20☆FMリサイタル ハンガリー舞曲第17番・ブラームスほか
11・05 夜のしらべ

恵之助（田村亮㊥）

狙われた遠山桜
福島・夜8・00

江戸を斬るⅡ

金四郎（西郷輝彦）にホレ抜いている水野越前の娘由美（山口いづみ）、トリックを使って金四郎を屋形舟にくわえこんだ。

一口説のさなかに呼子の音が。二人ならんで表の様子をみているところを、金四郎の恋人おゆき（松坂慶子）が見てしまい、カーッとなりのぼせた。

どなりこみかけた目前を、辻斬り犯人とおぼしき男が。しかもその腕に、まがうかたなき桜吹雪の彫物。ニセ金四郎の出現だ。

ぶんむくれで家路をたどる途中、おゆきはゆきだおれ浪人小出恵之助（田村亮）を拾った。その浪人、おゆきをなだめに立ち寄った金四郎を見て「父の仇！」。

桜の彫物は仇討ちの目印でもあった。辻斬り事件と、仇討ちと、おゆきのヤキモチに対する金四郎の三正面作戦は？

名作劇場

絆の花
福島中央・夜10・00

父・篠田寛一郎（内藤武敏）と母・綾子（荒木道子）に、登紀（大原麗子）との結婚を反対された篤彦（山本学）は、家を出て、小杉邦山（金田龍之介）のもとに「弟子にしてほしい」と頼みに行った。だが邦山は、恩義ある篤一郎の意思を無視して篤彦をあずかるわけにはいかなかった。邦山は、篤彦に、とにかく大学を出るようすすめ、それまで登紀はあずかると約束した。

その夜、篤彦は小杉家に泊まった。もうこれでしばらく篤彦と会えなくなる――そう思った登紀は篤彦を起こし、物置小屋に導き、ふたりは結ばれた。篤彦は後ろ髪をひかれる思いで上京した。やがて、「焼野原の東京で戸惑っているが、何年でも待つといってくれたあなたの言葉が唯一の支えです」との篤彦からの便りがあった。

ある日、邦山夫妻（妻・鈴―東郷晴子）は篤一郎夫妻に呼び出され、登紀を即刻どこかよそに移すよう強要された。

㊤絆の花＝篤彦（山本学㊨）は登紀（大原麗子）に〝もう他人じゃない〟と言って上京した
㊦花くれない＝京都の茶店で知り合った深雪（野川由美子㊨）と光子（萩尾みどり）

花くれない
NHK・夜8・00

久しぶりに京都に遊びに出た深雪は、睡眠不足と疲労で倒れた光子を助けた。大阪の自分の部屋へ光子をつれて帰ったが、一週間は安静にという医師の診断。ふらつきながらも帰ろうとする光子を、引き止めて眠らせる深雪だった。

今回は、深雪と光子の友情の芽ばえを描く。実景ロケによる美しい京の町の風景がみどころの一つ。

それ行け！カッチン
福島・夜7・30

大人をこえて行け！

カッチン（斎藤こず恵）の同級生哲夫（上野郁巳）のパパは、冬山で遭難死した。そのとき以来、哲夫のママ（岩本多代）は、哲夫には山のぼりはもちろん、キャンプやピクニックまで禁止した。

パパを忘れられない哲夫は、ママが登山道具を全部捨てたときに、こっそりテントだけをかくした。そしてママが仕事で出かけた留守に、家の中にテントを…。

たまたま哲夫を訪ねたカッチンは、そんな哲夫に同情し、川原でキャンプをすることにした。哲夫は喜んだが、案の定哲夫のママは猛反対。そんなことに負けるカッチンではない。ママの留守中に強引に哲夫を連れ出してしまった。

せっかく二人で楽しんでいるところへ、良太（鹿股裕司）と正太（西川和孝）が押しかけてきた。

ききもの

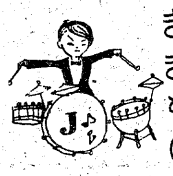

人生読本
第1・夜8・40

音をつくる

文化財保護法の改正により文化財の技術保持者第1号に指定された雅楽器師・山田鎌山さん（本名仙太郎・七十二歳）の出演。

「仕事とは事に仕えると書く。そういう気持ちで働け」という父のことばを忘れずにきたという。

山田さんは「雅楽器の音はいくら品がよってもあきまへん。要は自然の音を出すことです」ともいう。

番組では、音の魅力にとりつかれた少年時代や父にきびしく教えられた修業時代の思い出、竹を求めて東奔西走した苦労、雅楽器の音色の不思議などを語ってもらう。

サウンド・オブ・ポップス
FM・夜7・15

イグレシアスとクラウディア

本国での評価が高いが、日本ではまだあまり紹介されていない人を中心にきく五日間。

きょうは、スペインのソングライターであり、現在、トップ・スターの一人であるフリオ・イグレシアスと、ブラジルで活躍するクラウディアの二人。

フリオ・イグレシアスは、ソングライターでも、作詞が主な人。スペインのトップスター歌手ラファエルとは一味違った歌をきかせる。

イグレシアスは、法律を学んで一時弁護士をしたこともあり、本人はプロのフットボール選手の道を進もうとしたが、自動車事故にあい断念。二年近い療養生活の間にギターを弾き、歌を作り始めた。

クラウディアは、ブラジルを代表する歌手で、ステージ、テレビと大活躍中。

◆生活の中の日本史

―鍬が語る六十年―「働く女性の記録」吉野せいさん

教育・夜7・30

農村の母の生活は、女性自身が農業生産者であるだけに歴史の重さをずっしりとしめている。福島県いわき市（旧草野村）の高木誠さん一家には、明治以来の家計簿や農業日記が保存。また、同じ福島県いわき市に住む農婦で作家の吉野せいさん（七十六歳）は、農民詩人吉野義也（三野混沌）さんの妻として、阿武隈山脈の開拓地を耕やしながら、六人の子どもを育てた。再三の飢きんや恐慌の苦しみの中で、自然への愛と母の喜びを、処女作「洟をたらした神」でうたっている。

日ごろのご愛顧を厚くお礼申し上げます

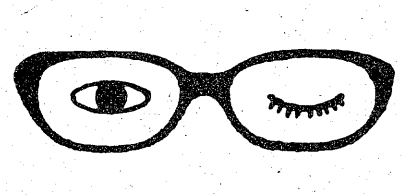

新しい高屈折ガラスで実現した強度近視用高級レンズ

度の強さがめだたない
イメージアップの
新しいレンズです。
ニコンレンズポインタール ハイパワー

福島県眼科医会推奨店
メガネの松本
いわき市平字二町目　TEL・㉔3851

5月1日開店
〈小座敷あります〉
ご家族連れ・商談にご利用ください
出前も致します
天重・カツ重は400円
幕の内弁当は600円から

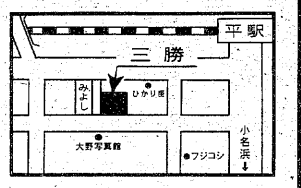

和弁当 天婦羅 三勝
いわき市平字田町　電74－3919

5月
日 月 火 水 木 金 土
1
2 3 ④ ⑤ 6 7 8
⑨ 10 11 12 13 14 15
16 ⑰ 18 19 20 21 22
㉓ 24 25 26 27 28 29
30 ㉛
○印はコース開放日

来月のコース開放日です
◇来月はいよいよ待望の新車がはいります。
冷房付、当地区初登場の最新型車両です。
◇運転免許は、短い教習時間と高い合格率を誇る当校でお取り下さい。
◇お問い合わせは
TEL・26－3723へ
交通安全運動に協力する
公認 常交自動車学校
いわき市内郷御厩町川向10

いわき民報 創刊30

いわき民報の発展を心からお祝い申し上げます

本紙の本文打ちはタイプレス8台を使用して仕上げる

ひめゆり総業株式会社
取締役社長　太田忠雄
いわき市内郷宮町町田一〇五　電㊱四二一二代

菅野産業株式会社
取締役社長　菅野一二
いわき市好間町下好間字渋井六　電㊱五一六五

平製氷冷蔵株式会社
代表取締役　伊藤東一
いわき市平字五町目二一　電㉑九三二～二

社会福祉法人　いわき福音協会
理事長　大河内一郎
いわき市平上荒川字古館一　電㉑八一三一

総合結婚式場・ことぶき会館
代表取締役　野沢武蔵
いわき市平字田町六三　いわき民報ビル3・4・5F　電㉓三五〇〇

有限会社　平AD社
代表取締役　土屋正二
いわき市平上荒川字砂畑戸　電㉓一六四一

達美商工株式会社
達美ビル株式会社
達美通商株式会社
代表取締役　馬目精
いわき市平字五町目一五の一二　電㉑一九二一

いわき助産婦会
会長　鈴木ミヱ
いわき市平字田町　電㉑二七八八

岡村内科
院長　岡村哲夫
いわき市平字四町目　鶴屋ビル2F　電㉓〇三三四

写真と共に五十年
岡山写真館
岡山一之
いわき市平字南町七一　電㉑二九二三

関西福島県人会相談役
新妻正男
大阪府豊中市箕ケ池北町三の一三の一二七

福島浜通米穀株式会社
取締役社長　坂本為一
いわき市平字材木町四三の一　電㉓二八一代

内科・胃腸科
院長　柴崎一彌
柴崎医院
いわき市好間町下好間字鬼越一〇一　電㊱四五五五

杉野ドレスメーカー学園認証校
洋裁・クッキングスクール
専門学校　平ドレスメーカー女学院
院長　鯨岡久
いわき市平字梅香町一三三　電㉑三八一〇

内科・小児科
院長　中林遙
中林医院
いわき市江名字南町六四　電㊵七八五〇

北日本自転車競技会
福島県支部担当
理事　広田徳江
いわき市平谷川瀬字明治町八五　電㉑二一七三

肛門科・神経科・胃腸科・外科
院長　北山和也
北山医院
いわき市平北白土字東原前（東北電力南側）　電㉓三五三二

協同組合　小名浜ショッピングセンター
理事長　小泉龍一
いわき市小名浜字蛭川南五　電㊸二六二四

有限会社　釣巻印刷所
代表取締役　釣巻敏晴
いわき市平字尼子町一の一〇　電㉑三五六八

株式会社　作山工務所
代表取締役　作山安太郎
いわき市小名浜諏訪町三の一九　電㊸二〇一九

内科・小児科
院長　堀越常雄
堀越医院
いわき市小名浜字横町三六　電㊷二三七三

有限会社　平電子印刷所
バイ・コピー　クィックス
代表取締役　塩栄幸
いわき市平北白土字西ノ内一三　電㉓九〇五一代

（順不同）

立派に育った郷土紙

退職役員・職員代表（前夜祭）鈴木広永氏

綜合通信社社長（前夜祭）永久保照男氏

乾杯の音頭をとる市議会議長　鈴木栄氏

いわき商工会議所会頭　野崎理夫氏

前県議会副議長　鈴木喜政氏

いわき市長　田畑金光氏

各界から祝辞

はれやか創刊30周年行事

二十四、二十五の二日間にわたって行われたいわき民報創刊三十周年記念式典は各界の代表や本社にゆかりのある人たち三百五十人を招いて盛大に行われた。

そして「新聞事業の経営はむずかしいものであるのに、終戦直後のどさくさの中で創刊し、よくぞここまで立派に成長した」と各界からの祝辞が寄せられ、「今後も立派なローカル紙として成長してほしい」と激励の言葉があった。

30周年記念特集

前夜祭で乾杯の音頭をとる販売店代表　植木俊夫氏

なごやかに行われた株主・販売店・本社社員らの30周年記念祝賀パーティー前夜祭

満二十五周年間『ヘイさん』マンガを執筆している中島安男さん一家を招待　感謝状と記念品を贈って労をねぎらった

一般土木設計施工
不動産取引業
株式会社　直土開発
代表取締役　馬目直枝
常務取締役　馬目正一
いわき市小名浜下神白字迎一〇一
電㊸三八三一～二・㊹五三三九

創刊30周年をお祝い申し上げます
いわき民報 創刊30

営業品目
船舶用無線通信機器／航海計器
漁撈計器／陸上用・車両用無線
通信機器／海洋開発電子装置一
般／販売・工事・検査・保守
Sankyo
有限会社三共無線電機商会
代表取締役　中郡　正夫
本社・工場　いわき市小名浜字栄町37
電54－2856代

味ひとすじに
日ごろ格別のご利用をいただき
厚くお礼申し上げます
風薫る新緑の季節となりました
小名浜でのお食事には是非当店を
御利用下さる様従業員一同心よりお待ちしております
割烹　つ平
小名浜・電54－3311代
そば処　つ平
一平となり電54－8152

防虫剤　水晶脳
炊事手袋　ジャブ
車の香水　カーシャルダン
お部屋の香水　エアーシャルダン
ST
株式会社　エステー化学
いわき工場
取締役工場長　杉能　卓美
いわき市小名浜住吉字西沖1591
（野田団地）電58－4455代

看板・広告の
御用命は当店へ
全日本屋外広告業団体連合会会員
福島県屋外広告美術協同組合員
総合美術広告
株式会社
イワキ工芸
アトリエ　いわき市小名浜花畑町16の1
電話平(0246)92－5350
自宅　いわき市小名浜字中町境175
電話平(0246)54－3587

いわき民報 最初のころの 報道写真集 ④

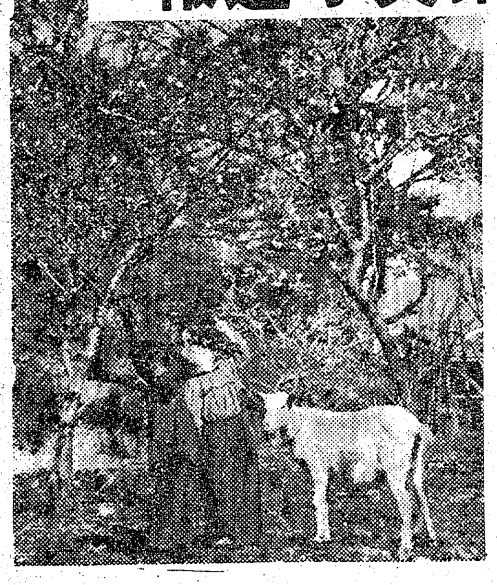

寫眞は殺人現場で實地檢證の刑事たち、闇内は殺された悅子さん

▶昭和二十六年一月十八日号

磐崎一の美人絞殺さる

インテリで信仰家—

山林内で肌着一枚の無惨な姿

▼昭和26年1月11日号

一日三萬圓の荒稼ぎ

五年振りに來たイワシ漁

おもて話 うら話

今年になって獲れ始めたお名濱沖のイワシ漁は五年振りの朝だけに大きな期待と明るい見通しの好材料となっているが、今まで獲れた數量はざっと六万貫を出ている、このため各地から集ったイワシ漁業関係者の姿が早くも現れつゝある、以下は本縣のイワシ漁業の基地小名濱に拾うおもて話うら話—

五年振りの大雪

雪達摩も愛嬌振りまく

雪やコンコンあられやコンコン…『石城地方に十日には十二センチ五ミリに達し泉渡り限り銀世界と化した雪は、平の街々には、大きな雪景色に一層の趣を添えている、降りしきる白雪を衝いて滑る子供達の雪ソリにわか造りの竹馬など『大雪、小雪山から小僧が飛んで來た寒い寒いと飛んで來た…』可憐な歌聲に乘せて繰りひろげられる子供達の雪遊びの數々にも平和なお正月氣分が滿ち滿ちている

（寫眞は子鹽倉神社下にて）

測候所の觀測

十日午前一時二十分頃から降り出した雪は小名濱町測候所觀測によると十一時現在十二、五糎という昭和二十年一月二十六日に降った大雪（積雪二十七、八糎）以來五年振りの珍らしい降雪で午後一杯はなお降り續くが、夜に入り雨と變りやむが思わぬ降雪で正月氣分を煽った

梅花咲く

春にさきがけして梅の花が咲きそめた、平市酒城跡の陽當りよい梅は既に七分咲き、プクイクたる香りをただよわして梅見る人に笑いかけている例年より半月も早いとの事でも春はそこまでやって來た事を告げている

◀昭和二十六年一月二十八日号▶

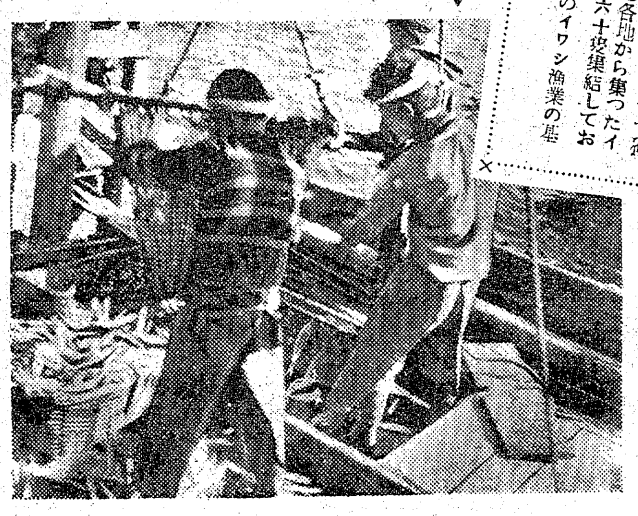

30周年 記念特集

日本医薬品工業株式会社
福島県総発売元
株式会社
日医工フクシマ
・本社
いわき市平谷川瀬字仲山町11番地の1
・平店
いわき市平谷川瀬字泉町31　電㉓8013

いわき民報 3創刊0

ヤングミセス・ミセスファッション
おしゃれの店
chikauchi ちかうち
平　店・平和通り　電23－1611
日立店・鹿島町　電22－1216

いわき民報 3創刊0

心はずむ春の旅—

カバンとハンドバッグの店
ヨシダカバン
本　店　いわき市平・銀座通り　TEL・74－4400
駅ビル店　平駅ビル1階　TEL・22－0609

ほんとうの暮らしを発見する広告情報

田中のフジカラーで
ベルマークを集めよう

地域社会への貢献とより豊かな教育環境を願ってカメラの田中がフジカラーお買い上げの方にベルマークを差し上げます

くっきりすっきり フジカラーF-II

ダブルチャンス プレゼント

6月30日までにフジカラーF－II〈35ミリ・ポケットフィルム〉のベルマークでご協力頂いた方に限り

●毎週毎週10,000名の方に2,000円の図書券を進呈!!

●惜しくも抽選にモレた方にダブルチャンスとして毎月毎月1,000名の方にカセットテレコを進呈!!

●カメラの田中

●平駅前店　☎23—2024
●平三町目店　☎23—1405
●平大黒屋店　☎23—1111
●平駅ビル店　☎22—1933
●郡山駅前店　☎33—8211

（順不同）

いわき民報 創刊30

味の王さま 初駒（はつこま）

マルエー 株式会社 栄食品

代表取締役　四家栄

いわき市江名字荻之作一四三　電(55)七六三五　電(55)七四八七

◎交通法規を守りましょう

安田火災海上保険株式会社代理店
完全な事故処理と敏速な保険金のお支払い

いわき自動車コンサルタント

山野辺（やまのべ）　充（みち）　胤（たね）

事務所〒970　いわき市平字田町8（三延ビル3F）
電　話　平(0246)22—1212(代)
（留守電話設置）

自　宅〒970　いわき市平南白土字八ツ坂10
電　話　平(0246)22—1214

営業品目　建築金物・度量衡・刃物・家庭金物

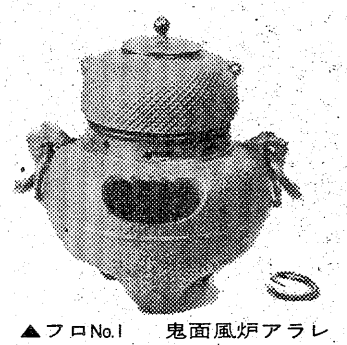

▲フロNo.1　鬼面風炉アラレ
炉30.0cm×23.5cm釜27型

金物のめうがや

坂田商店

いわき市平字二町目36　電74—4528

三菱重工認定特約店
三菱重工ビーバーエアコン・三菱ダイヤパッケージ・三菱ダイヤチリングユニット
三菱ダイヤクーリングタワー他各種

北関東空調工業株式会社

代表取締役　有賀　敬四郎

本　社　いわき市平字柳町三　電(23)三四七一代
郡山営業所　電〇二四九(33)七一七一代
仙台営業所　電〇二二(73)〇〇一三

いわき民報社の発展を心からお祝い申し上げます

あふれ出る名湯…

高野の里　合掌造りで

ベニマス・アユ・野鳥・山菜料理
むぎとろ・なめこ汁などの
ジャンボ料理〝炉端焼き〟をご家族
連れ・宴会・会議にご利用ください

自炊　入湯料・夜具1組つき1,350円
一週間以上静養の方は　現金で2割返金

神経痛・胃腸・痔・ムチウチ症の名湯

入の元湯 神泉亭

いわき市内郷高野町中倉バス終点・TEL0246(28)2806

余興にも〝地蔵遊び〟

草花などもよい相手に

いっちくだっちく

相馬の飯舘村史をつくる手伝いをしていて、資料集めのために大倉地区で話を聞いていたとき、いわき地方では聞いたこともない子どもの遊びのことを耳にしたことがある。

それは『ハマウチ』という遊びのことである。

この遊びは、今ならゴルフをまねた子ども達のいたずらかと見るだろうが、五十年も前のころやっていたというのだから、ゴルフのまねではなさそうである。

直径十㌢ぐらいの丸太を、三㌢か四㌢程の輪切りにしたものを立てておいて、手ごろな棒で、ゴルフのボールをカッ飛ばすようにたたき、輪切りの木っぱを飛ばすのである。止まったところでまた、たたいて飛ばす。道路や原っぱでやったものだという。今の子ども達は、こんな遊びはやっていないそうである。

なんということなしにやっている子どもの遊びのなかには、かつては、大人の行事であったものなどもある。古い信仰行事の信仰がくずれてくると、子どもの遊びなどになってその残骸のような姿を残すこともある。〝地蔵遊び〟などは、そのよい例であろう。

一年の作占いの名残り？

子どもたちが遊んでいて〝地蔵さまのせっかとか、〝地蔵遊びやっか〟といって、だれか一人をつかまいて「お前、地蔵さまになれ」といって真ん中に座らせる。四、五人が回りを取りまいて。

『おんのれや－　おちそうさぁ　なーむちぞう　だいぼさつ
おんのれは　天もゆらゆら　地もゆらゆらと　ゆらびっきやぁ　こぜんのおちぞうさま　なーむちぞうだいぼさつ』

こんな歌を節をつけて繰り返し歌いながら、ぐるぐる回っているうちに、真ん中の子どもにお地蔵さまがのってきて、ふるいたす。そうなると「地蔵さまがついた」といって、明日の天気はどうだとか、失せ物を尋ねたり、たわいもないことを尋ねるのである。

昔は、よく寺のおばさんなどが、針子取り〟といって、農閑期になると、村の娘達を集めて裁縫を教えたものである。今なら和裁塾である。

こんなところでも、昼の休みなどに〝地蔵さま遊び〟をやって、だれとだれとが仲がいいのかなどと聞いてみたり、二月八日には針供養をやる。一日中針を手にしないで、針を休めるのだといいながら、折れた針や古い針を豆腐にさして、針子たちがいろいろ食べ物をつくって先生を招待する。こんなときの余興みたいなかたちで、この〝地蔵遊び〟をすることもあった。もう今では、四十年も五十年も前の話になる。

これも単なる遊びごとであるが、古くは村人達が集まって、正月十六日とか、盆の十六日とか、あるいは神の祭りの日などには、神のお告げを聞いたり、一年の作占いをやったりしたことの、名残りではなかったかと思われるのである。

カンゾウの葉で編んだ人形

水溜りからは、蛙の鳴き声が聞かれるようになって、枯れ草の根本には青い草の芽が見られる。

凧上げやコマまわし、女の子ならお手玉やまりつきから、子どもたちの遊び相手は、野の草の葉っぱや花になってくる。

ネンネコサマグサというのは、カンソウ、ヤブカンソウのことであるが、この葉は春に早く、もう間もなく出てくるであろうが、オシナグサと呼ぶ人もあって、この葉を取っては、人形をつくった。

葉っぱをまるめて髷をつくったり、葉を折って重ね合わせて、十二単衣のようにしたり、女の子にはよい遊び相手なのである。

クローバーの花を摘んで編んだ首飾り、鉢巻にしたり、これを長く編んだものでナワ跳びなどもする。たちまち切れてしまうのだが、また編み返す。

タンポポの花を摘んで、花梗だけを長くつないで、口に含んだ水をその長いくだからはじかしてみる。ひとりだけではない、みんなでそれをやることで、けっこう楽しんで遊んだものだ。

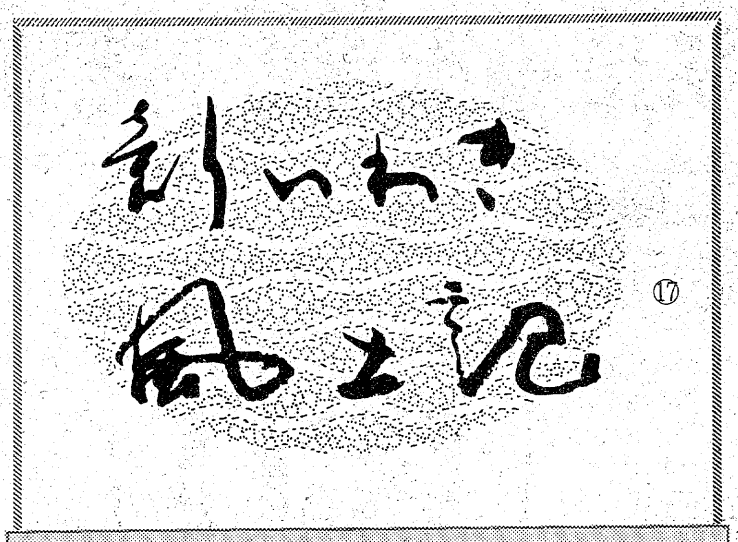

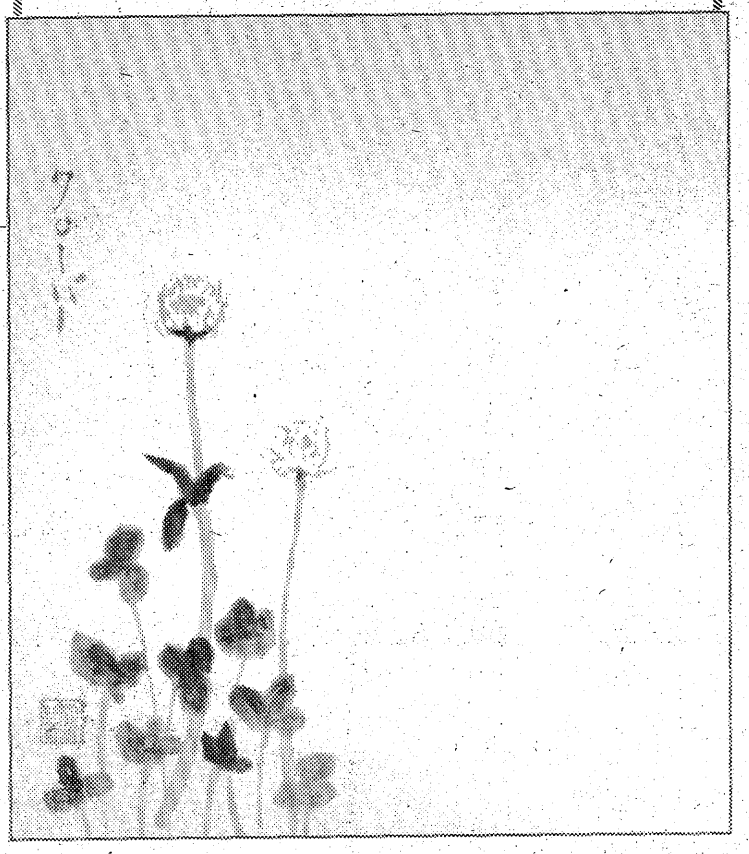

文　日本民俗学会会員　和田　文夫
絵　四倉高校教諭　吉田　和春
（題字・石川　薩）

麦笛や竹鉄砲なども

指で遊ぶ〝いっちくだっちく〟

花梗の先を四つに割って、静かに指で上から押してくると、くるくると四つに分かれて、わらびの先のようにまるまる。いいあんばいなところで止めて、四つに分かれたところへ、粘土をまるめた小さな玉を乗せて下から吹くと、玉は飛び上がっては落ち、飛び上がっては落ちして曲芸になる。

スミレの花を引っかけ合わせて引っ張る。これを相撲取りというのである。

引っかけて引っ張ることは、なんでも相撲取りであった。かえるっぱ（オオバコ）が花梗をだし、穂になって小さな花をつける。花梗を集めて真ん中から折り、引っかけ合わせて引っ張る。切れたら負けである。これも〝相撲させっぺ〟である。

折り目に唾をつけてやると、強くなるといって、こっそりと唾をつけて相手に引っかける、二本三本と相手を切ってゆくと、これは強いんだと大切にしておいて、なかなか出さないものであった。

スモトリ花は晩夏というか、初秋というかのころに、淡紅色の小さな花を花梗の先の方に、ねじれた列になって咲かせる。ねじばなも相撲取り草か、相撲取り花である。

○

石菖（せきしょう）の黄色い花穂を、目のところを突っ張らせて、それに青い茎を通すとめがねである。

椿の花を集めて綱を通すと、女の子には豪華な首飾りになる。

山吹きの新芽を取って、一㌢ぐらいにきすをつけると、表皮だけで芯がぬける。これをくわえて鳴らすとホウズキである。

ツクシを取っては、『どこついだづんぎりぼ』といって、つぎ目を当てさせる。

麦の穂を抜いても笛になる。

里芋の葉を取ってきて、穴を二つ開けて顔にあてると、これは面になる。

わらべ歌にのせた遊びも…

青竹を節のところで切って、小さな穴を開け、細い竹の先へボロ布をまきつけて、太い方へ水をいっぱい入れて押し出すと、水鉄砲である。

細い竹でつくって、紙をニチャニチャとかんで詰め込んで押し出すと、ポンと音をたてる紙鉄砲である。

これよりもっと細い竹を使って、杉の実を押し込むと、杉の実鉄砲であるし、それより太いのを作ると、りゅうのひげの実を使う。りゅうのひげは、てっぽだま草である。

○

木の葉、草の葉、花や竹筒など使わない、指だけを使った遊びもある。

懸田引訓編著の『福島の民謡とわらべ歌』のなかに

いっちくだっちく　かやの実
なかの実は　ちんちくりん
とうじく流れて
とうとのぶっちりしょ
いそだの大黒様
とうととぶんぬいたとき

という歌が鹿島町飯田のものだとして載っている。

これは、こぶしをだしあい、これをひとりが人さし指でさしていって、歌のおわりにあたった者はぬけていく。最後に残ったら負けである。

『いっちくだっちく』というのは鬼きめの言葉だということであるから、これも単なる遊びだけのことではなかったのであろう。

○……

……○

◎高級パーマ◎
おかけの貴女にヘレンカーチスセッティングトリートメント進呈中！
これで貴女の髪はペルシャネコ
ひで美容室
平字田町14☎23－9412・夜間74－3361

庭石　庭木　庭木手入　造園請負
県知事許可般－50第8535
吉田造園
いわき市平字北目町127　電74 8457

常磐テント商会
いわき市内郷御厩町〈内郷ヘルスセンターバス停前〉
☎・平26－3032　常磐42－2345

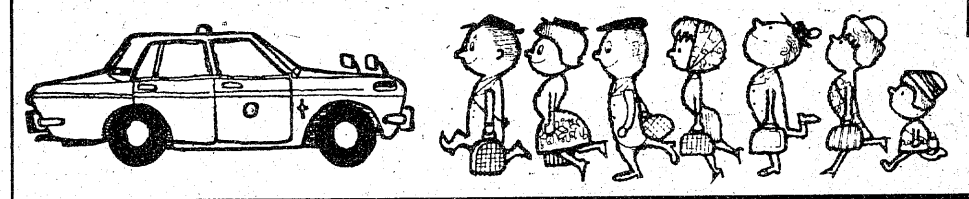
お電話1本！
いわき市平 ☎(23)2343（フミヨサン）代表
松ケ岡営業所 ☎(74)3410
神谷営業所 ☎(34)3214
安心して乗れる
みなさまの
常交タクシー

寿
●三ツ盛　¥　900より
●五ツ盛　¥1,250より
●カステラ　¥　900より
和洋菓子　みつの
旧柏屋平店
平大通り　TEL・74－6422

水晶時計
リクォーツ
リコー時計
1秒運針型（アナログ式）25,800円から
発光ダイオード型（デジタル式）39,000円から
液晶型（デジタル式・超薄型）27,800円から
水晶時計の専門メーカー・リコー時計
時計・宝石・メガネ
オオヒラ
いわき市常磐湯本町吹谷90
TEL.(0246)42－2974

4月30日 OPEN
みなさまに育てられ　みなさまのご愛顧により
お店を始めました　よろしくお引き立ての程お願いします
生きていてよかった
人と人とのふれあいは美徳なり
役に立つことを学び生きる喜びを知る
SNACK・BAR
マドンナ
MADONNA
いわき市平字田町29（田町ビル2F）☎22－3770

青写真にコピー
事務機
小名浜大原字堀米一七六－八
☎(92)4982

重油流出悲し

公害舞踊劇『水仙―死んだカモに』

浜松で発表、強い感動

いわき 作詞 東京 作曲 静岡 振付 結ぶ

重油汚染の浜で死んだ〝カモの詩〟が、いわき（詩）―東京（曲）―静岡県（踊）を結び、このほど浜松市で発表会が行われ、二度と油流出事故は起こさないで―と観客に訴えた。

カモの詩の作詞者は、いわき市勿来町関田北町六三、市職員安島克久さん（四七）。昨年四月、小名浜港入り口で韓国貨物船と日本のタンカーが衝突し、ドラムかんで千九百本分、三百七十五キロリットルの重油が流出、北茨城の海岸まで汚染した。この事故で油に羽根をとられ真っ黒になったカモが無数に死に岸に打ち揚げられた。安島さんがカモの死に寄せた詩が、朝日新聞の〝声〟欄に掲載され、この詩に胸をうたれた作曲家宗像和さん（四七）＝東京都豊島区駒込三の六の三＝が、半年がかりで作曲した。

現在の楽器ではカモの死（詩）を表現することは難しいと現代琵琶の第一人者・鶴田錦史さん（六七）＝東京都江東区亀戸三の九の一九＝の指導により、十五分間の曲が完成したという。そして昨年十一月七日、東京・新橋ヤクルトホールで発表会の運びとなった。

感銘をうけたもう一人がいた。静岡県磐田市清水町、現代舞踊家・佐藤典子さん（四七）。曲に合わせ踊りの振り付けを……と申し出た佐藤さんは当時の模様を安島さんから聴いたり、勿来の浜を見て歩き、カモの死を踊りにと模索したが表現に悩み、宗像さんから曲、鶴田さんからは琵琶の音色に合わせて振り付けするポイントの指導を聴き、半年間創作に打ち込み、踊り込んで「これなら」と完成した。

その成果がこの二日、浜松市民会館で開かれ、年一回の課題舞踊として「水仙―死んだカモに―」の公害舞踊劇として発表された。

舞踊は白と黒を組み合わせた衣装の九人が、三方からの照明の中で、カモ達が自由に空と海を飛び回っている情景から踊り始め、これが一転「汚れた世界」「人間の悪と島」「レクイエム（鎮魂曲）」と続き、静かに終アする。バックミュージックも琵琶と太鼓を主体に演奏、演出は平山一夫さん＝東宝映画所属＝が受け持ち、千五百人の観客は「水仙―死んだカモに―」に感動、このような事故は二度と起こすまい……との訴えにも成功したという。

この詩―曲―踊のいわき―東京―静岡リレートのほか、安島さんには九州や北海道などからも便りがあり、死んだカモに訴える油流出公害の恐ろしさ、防止意識は全国的なものに育ち、広がっている。

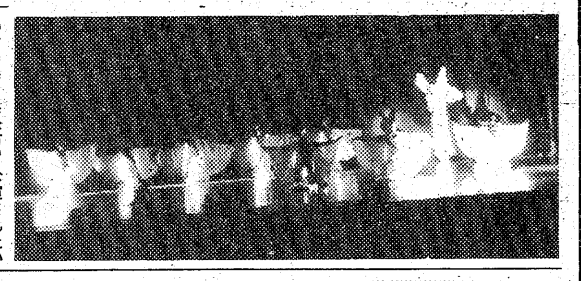

【静岡県・浜松市で公演されたいわきの重油汚染舞踊】

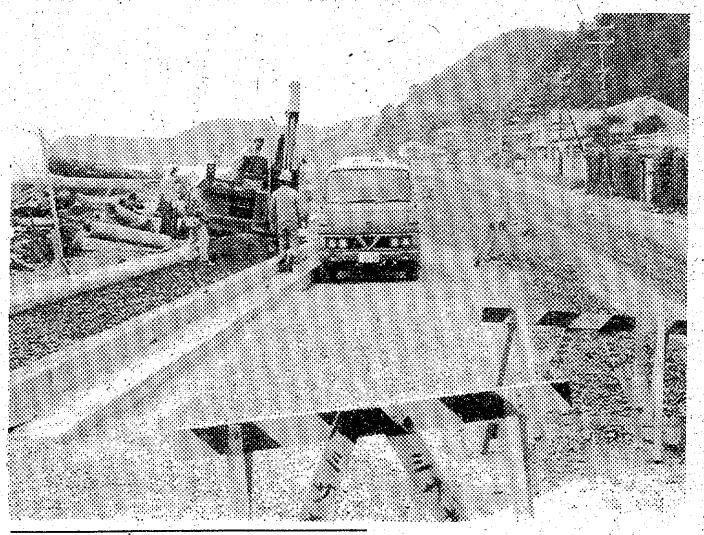

県道小名浜豊間・四倉線を拡幅

【舗装工事中の小名浜・豊間・四倉線の一部】

側溝より道路が低く、雨水が抜け出す危険だ、など苦情が出ていたいわき市永崎地内の県道小名浜・豊間・四倉線の一部の舗装工事が一日から進められ、現在は片側通行となっている。

この道路は昨年、改良工事と同時に新しく側溝が設けられたが、道路が低くなり、雨の日などは車輪の半分位まで水が出る始末。このため、いわき東署からパトカーが出動して事故防止にあたるなど、警戒していた。

舗装されるのは永崎トンネルまでの約三百二十㍍で、全幅十二㍍。うち車道が六・五㍍で、歩道が二・二五㍍ずつ、道路より一段高く新設される。現在は砕石を入れるなどの舗装準備に入っているが、梅雨や台風シーズン前の六月中には完成する。

2年でゴールは一組

申し込み166 紹介は40組 結婚相談所（社会福祉協内）

いわき市社会福祉協議会内にある結婚相談所が、四十九年四月に開設してから丸二年を経過した。当初、結婚のチャンスに恵まれない身障者、未亡人、老人などに無料で結婚を考える場を提供するというイキなはからいと注目されていたが、そういう人達に限らず多くの市民が同相談所を訪問。しかし、現在までに同相談所のお見合いでゴールインしたのはたった一組。

この二年間、同相談所へ申し込んだのは男九十五人、女七十一人の合計百六十六人。紹介件数四十組と、回数はこなしているものの、〝ゴールイン〟まではさっぱり。そこで、同相談所は昨年春、秋二回の集団見合いを実施、「今度こそ」と期待したが、〝笛吹けど踊らず〟で、成果は上がらなかった。

同相談所には二十歳から六十五歳までの男女が申し込みをしているが、どうも申込者相互の希望がピッタリいってないらしい。年齢差や性格の不一致が主な原因としてあげられているが、フィクサー（仲介役）の同相談所員が申込者の性格、心情をは握していないことも結婚不成立の要因となっている。

同相談所は、あくまでも〝相談〟を主な業務としており、申込者の〝仲人役〟は業務外。このため、素行調査など興信所的役割は持っていないし、相談員も市全体で五人と極めて数が少なく、〝ガラスのように傷つきやすい〟申込者の心情を理解するのはムリ。

しかし、お見合いへの参加も積極的な申込者は「いつかはきっと」と望みを捨てておらず、今年度大幅増員の決まった相談員の巡回訪問による〝吉報〟を一日千秋の思いで待っている。

NHKのど自慢

6月6日植葉町で

NHKのど自慢の公開放送が六月六日、隣の植葉町町民体育館で午後零時十五分から開く。ゲストは橋幸夫、天地真理。

出場申し込みは五月二十五日までNHK福島放送局・NHKのど自慢係（福島市北五老内町一ノ五・先着三百人）。観覧申し込みは五月二十日までNHKいわき放送局・のど自慢係（平字小太郎町三ノ四）へ往復ハガキで。

天満敦子リサイタル

28日夜、市文化センター

磐女同窓会主催の天満敦子のバイオリン独奏の夕は、二十八日午後六時半からいわき市文化センターで開かれる。

敦子さんは昭和二十年から数年間、磐女で教べんを取ったことがある天満時子さん（旧姓佐藤）の長女に生まれ、五歳の時からバイオリンを習い始め、現在東京芸大音楽部三年に在学中だが、一昨年は毎日新聞社とNHK共催の第四十三回音楽コンクールバイオリン部門で第一位に、また昨年は「海外派遣コンクール」で安宅賞を受賞したほか、昨年六月、パリで行われた「ロン・ティボー国際コンクール」に参加、特別銀メダルを受賞している。

当日はブラームスの「スケルツオ」ベートーベンの「バイオリンとピアノのためのソナタ、ナンバー4〝スプリング〟」など五曲を演奏する。前売券は五百円、磐女または平字材木町四家ケイさん（電74―八〇九〇）へ。

ボランティアに食品保存

植田婦人会報3号出る

植田婦人会は二十日付で「植田婦人会報」第三号＝タブロイド判＝を発行、会員や各関係機関に配布した。

婦人会報は四ページで、一面に会長・福島菊江さんの「ボランティアについて」、協議会長・山中豊子さんの「勿来方部連絡協議会の成長を目さして」、南支部岡田まつ子さんの「バリ島へ旅して」などが掲載されている。

特にボランティアについては、現在各婦人会はもちろん、社会的に〝奉仕活動〟が叫ばれている時だけに有意義なもの。二面には五十一年度の事業計画、努力目標、規約、三面は旅行参加のほか、婦人会らしく家庭で役立つ「加工食品保存のめやす」として、調味料、乳製品、その他（ハム・かまぼこなど）の三項目に保存期間（室温・条件付き）があり、配布された会員や関係機関の台所で好評を得ている。

【第三号が発行された植田婦人会報】

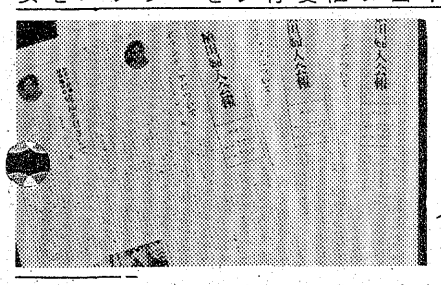

心配ごと相談　いわき市遠野支所では五月一日午前十時から、遠野青年研修所で心配ごと相談。

ヘアさん

8661　中島安男

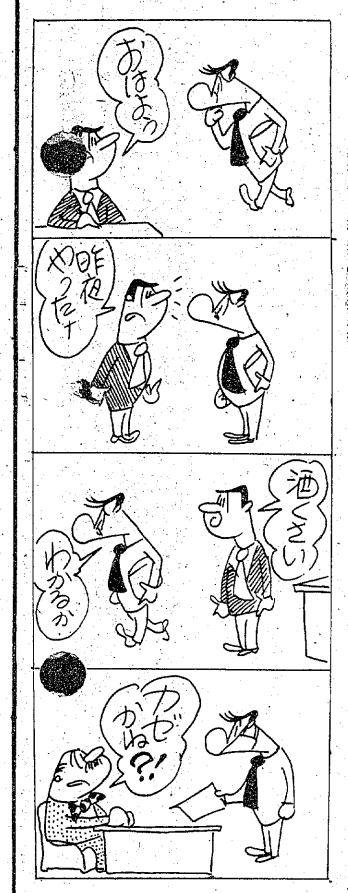

くらし随筆

カマス人間

林　秀夫

西洋のことわざに「カマス人間になるな」ということばがある。この場合のカマスとは海魚のカマスのことで、普通塩焼きにしたり干物にしたりして食べている口先の長い魚のことである。

ではカマス人間になるなとはどういうことを意味するのであろうか。

◇

空腹にさせておいたカマスを水槽に入れ、真ん中に透明なガラスの板を入れて片方にカマスの餌の小魚を入れる。カマスは「食べよう」と思い小魚の方へ突進し、ガラス板に鼻先をぶつけて引き返す。これを百回も繰り返すと、間の板をはずしても小魚を食おうとしなくなり、やがて餓死してしまう。

自分の主張や意見に固執する愚かさを物語った話で、「カマス人間になるな」ということは状況変化に対応できないような人間になるなということを言っているのだと思う。

最近の日本は政治的にも経済的にも著しく変化が激しい。ひところの高度成長時代も終わって減速経済の時代に入った。いつまでも昔の感覚では通用しない。春闘しかりである。世の中変わったのだという意識を経営側も労働側も冷静に認識して対応すべきであろう。

カマス人間ばかりが土俵で相撲（すもう）をとっても良い解決が得られるはずがない。日本人あげて状況変化を察知する眼を養うことこそ必要なのではなかろうか。

◇

風呂敷という伸縮自在で世界一便利なものを発明した日本人なら、できないはずはない。

（日鉄八茎総務課長・四倉）

第1回巨匠シリーズ
彫刻 佐藤忠良展
□'76 5月1日―31日（水曜日定休）
AM9：00―PM6：00
□ すまいギャラリー（鹿島街道）
建築・美術・喫茶
主催 株式会社 すまい
TEL・(58)4819・5903

記念講演会 佐藤忠良先生
□5月23日（日）PM3:00
□いわき市文化センター

私たちは日ごろ住まいに快適さをお届けするために住宅を主とした住まいの新・改築をお引き受けする建築部に併せて、皆さまのロビーとしておしゃべりのできる楽しい雰囲気の美術部と喫茶部を開いております。
すまい一級建築士事務所

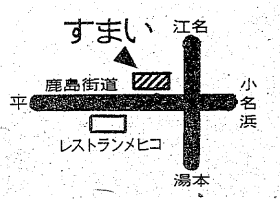

国内初の英国式タンク移設

富士興産

空気圧力で143トン浮上

フォーバークラフト並み 7千万円かけ滑らす

いわき市泉町大剣の富士興産・小名浜油槽所（絵花俊美所長）は二十六日から、石油タンクの移設作業を開始したが、この移設工法が国内でも〝初〟の試み。

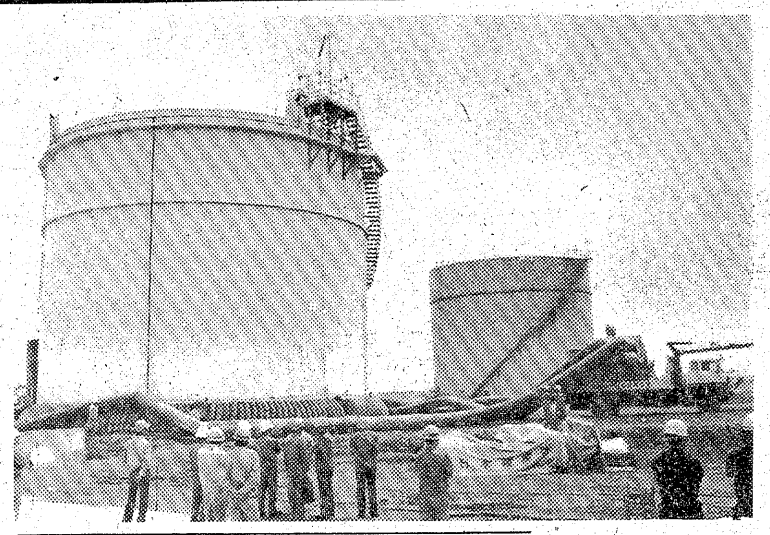

【空気を送り込み移動を始めた石油タンクの移設】

地盤が軟弱で将来沈下の恐れがある、などから同油槽所では独自に開始したもので、この日は市消防本部や税関、それに五千〜級の石油タンクを企業独自で移動させるのは国内で〝初〟ということから新日鉄、日石、東邦ガスなどの関係者も訪れた。

移設するタンクは容量五千キロリットルで、直径二十㍍、高さ十六㍍。重さは百四十三㌧。同油槽所によると移設工法は、エアクッション法と言われ、イギリスのACE社が開発した。この会社は空気を噴射させ水上を走るフォーバークラフトを手がけている会社で、この工法も原理はほぼ同じ。

タンクの基部周囲に高さ一㍍に直径六十㌢の空気を受け入れる通称〝スカート〟と言われている合成ゴム製のセグメントを設置。けん引車に乗せた空気を送り込むブロワーからセグメントの四カ所に毎分千六百立方㍍の圧力（一平方㍍当たり三百五十㌔）を送り、三十〜四十㌢浮かし、二〜三㍍の時速で二百㍍南西の場所に移動させ、二十七日までに移設する。

同油槽所では、この工法は六千〜七千万円の費用がかかると話しているが、従来のようにコロを引いて移設する工法に比べ、はるかに安全で時間のロスも少なく、メリットは大きいという。

なお、不等沈下とされているのはタンクの直径二百分の一以上が沈下した場合だが、移設工事を進めているこのタンクは三㌢の沈下があった。

【汽笛と五色のテープの尾を引いて小名浜を出港する北洋独航船】

北洋漁へ12隻が出港

日ソ漁業交渉のさなか

北洋サケ・マスの独航船十数隻が二十六日、小名浜、中之作港から家族や関係者に見守られ一斉に出港した。

この朝、小名浜港所属の第八重運丸など六隻の独航船の船主や乗組員らは地元の諏訪神社で大漁祈願をしたあと汽笛を鳴らしながら次々に出港、別れを惜しんだ。また中之作港からも第三十八幸福丸＝吉田日出男船長ら十九人乗り組み＝など六隻が家族などから「体に気をつけてェー」「大漁を待っているぞー」の声援を受け、五色のテープや音楽の流れる中、自港を後にした。

なお、各船は二十八日ごろまでに基地の釧路へ入港し、日ソ漁業協定で漁獲量が決まるのを待って漁場へ向かい、三カ月後の七月中旬から末ごろ帰港する。

車6台積んだまま横転破損

佐糠 キャリーカー荷崩れ

二十四日午後一時過ぎ、いわき市佐糠町八反田地内の6号国道（常磐バイパスから国道出口）のT字路交差点で、東京から青森の弘前まで中古車六台を運ぶ途中のキャリーカーが横転、キャリーカーを含む六台が破損する交通事故が発生し、同国道は上り線・泉町地内、下り線・横田町地内まで長蛇の列が一時間半にわたり続き、混雑した。

いわき南署の調べによると、キャリーカーの積載した車を固定するロープが切れ、荷崩れを起こして左右に揺れ、交差点を右折する際、重みがかかったところへブレーキを踏んだため横転したもの。この事故で積んであった普通乗用車四台、ライトバン二台の計六台と運搬中のキャリーカーが横転、一度の事故で六台（一台は破損なし）が破損した。

幸い運転手の東京都葛飾区立石五の四、小野寺英雄(三五)はケガはなかったものの、横転したところが横断歩道上、すぐ前にガソリンスタンドがあり、特に横断歩道では子供三人が通行したばかりとあって、もし一時早ければ、スタンドに突っ込んだら……と調べにあたった同署員や関係者をホッとさせた。

【横倒しになったキャリーカー＝いわき市佐糠町・常磐バイパス出口】

越境暴走族「鯨」を指導

24〜25日にかけ 52人が13台に分乗

いわき南署は二十四日午後十時半ごろ、いわき市佐糠町、常磐共同火力勿来発電所近くの県道で、茨城県の暴走族〝鯨〟を検問し、解散させた。

同署は「茨城ナンバーの暴走族が市内を走り回っている」「暴走族が6号国道を北上した」という情報をタクシー運転手、同署錦派出所からの通報でキャッチ。いわき中央、東両署に連絡して共同火力発電所近くで網を張った。

同暴走族は二十四日午後六時ごろ茨城県高萩市内に車十三台、五十二人が集結、6号国道を北上、いわき市の常磐、平、四倉、小名浜を走り回り、植田から遠野や勿来方面を回って帰る計画だったが、この日は国道を北上し、常磐から鹿島街道を南下、小名浜を通り抜けて、通称〝照島街道〟を南下、待機中の三署（パトカー十三台、署員四十人）に検問を受け、二十五日解散して帰県した。

暴走族メンバーは二十歳前後の若者ばかりで、ほとんどが日立市や高萩市、北茨城市内の会社員や高校生。

物価監視モニターなど委嘱

県消費生活相談員も

県は物価の動きを見守り、不当な値上げをチェックしてもらう、物価監視モニターと市民の消費生活の相談役となる消費生活相談員の委嘱状交付をこのほど行い、相談員は四月から来年三月、監視モニターは四月から半年間、それぞれ活動してもらうことになった。

いわき市関係は次の通り。

【物価監視モニター】鈴木登美子（平）山野辺みえ子（磐城）神谷トミ（勿来）小泉美枝（常磐）高木紀子（四倉）村上敏子（好間）松野和子（内郷）

【消費生活相談員】小嶋裕子（磐城）木藤聖子（勿来）阿部キヨ子（内郷）千葉光子（四倉）

無料法律相談　いわき市役所は三十七日午後一時から三時まで、本庁市民相談室で無料法律相談を受け付ける。

公害モニター　いわき市公害課は二十七日午前十時から、本庁第三会議室で公害モニター会議を開く。

常磐で畜犬登録　いわき市常磐支所は二十七日次の日程で畜犬登録を行う。

▽藤原小わき（午前九時半〜十時）▽上湯長谷公会堂（同十時半〜正午）▽宝海見張り所跡（午後一時半〜二時半）

交通事故

	発生	死者	傷者
いわき中央署	0	0	0
〃東署	2件	0	5人
〃南署	1件	0	1人

（25日・県警交通企画課調べ）

すこやかな
お子さまのご成長に…

生葉 かしわ餅

五月節句のお祝い菓子

お菓子の専門店 みよ

TEL. 23—7111(代)

磐女同窓会総会のお知らせ

恒例の同窓会総会を左記のように開きます　多数お誘い合わせの上ご出席下さい

●とき　4月29日午前10時〜午後3時

●ところ　磐城女子高等学校講堂

●会費　一、五〇〇円

※余興として天満敦子嬢（芸大バイオリン科三年生）のバイオリン演奏

磐城女子高等学校同窓会　会長　山崎サト

歌と踊りのアンサンブル
在日朝鮮金剛山歌劇団

金剛山歌劇団は過去19年の長きにわたり歌と踊りのアンサンブル公演活動を行ってきた在日朝鮮中央芸術団を母体にして、1974年8月に新たに結成されたもので、創作・声楽・舞踊・民族管弦楽団などで構成された歌劇団です

金剛山歌劇団は過去21年間、北は北海道から南は沖縄に至るまで、日本の47都道府県233市町において今年の2月まで3470回にわたる公演を行い、650余万名の内外観客から好評をうけてまいりました

金剛山歌劇団は朝・日両国国民の友好親善と文化交流を深め、祖国の自主的平和統一を促進するための私達の運動に対し、より多くの支持と支援を願って日本全国を巡演しております

◆日時　4月27日(火)午後1時・6時（入場整理券必要です）

◆場所　いわき市平市民会館

◆主催　金剛山歌劇団浜通実行委員会

◆後援　いわき市・平商店会連合会・福島民報・福島民友・いわき民報・日本社会党いわき総支部・いわき地方労協

読者の声

きょうのことば

独り者の妻と生娘の子は理想的
（現実離れのした理想論）
（イギリスのことわざ）

鳥獣捕獲状況の疑問に回答

繁いわき林業事務所

鈴木光重さんがお尋ねになった本紙四月九日付の鳥獣捕獲状況の件について回答します。

五十年度の狩猟期間中（十一月十五日～二月十五日）にいわき市内の狩猟区で捕獲した鳥獣類はスズメ二万四千九百五十三羽、キジバト一万三百三十九羽など合計五万五千百四十六件。鳥獣類を総称して件というのは、分類上わかりやすくしたためです。

さてお尋ねの「ゴイサギ」「ウサギ」「リス」などについても、分類上"件"または"匹"、"羽"という表現方法を採用しました。

ゴイサギは同類に属するが、ゴイサギはサギ科で留鳥。いわき市内の川や沼の近くの松林などに住みつき、フナなどの小魚を食べ生息しています。日中は薄暗い所を好み夕方や朝早く活動するため、夜行性の鳥といっています。

ウサギは通常"羽"といっており、「ノウサギ」「ウサギ」の相違点については、ウサギはまさしく一般家庭などで飼育しているものですが、狩猟はあくまで野生の鳥獣類を捕獲するものであり、よって、ここでいう「ウサギ」とは狩猟グループで結成している猟友会の会員から報告があったものを分類上、大別して集計したものであって、ノウサギと理解して下さい。

リス、キネズミについても、猟友会の会員から報告があったものを大別して集計しました。なお「リス」はニホンリスとエゾリスに大別して分類できるが、いわき市内の野山に生息しているのは前者のリスです。後者のリスは北海道に生息しているようです。

図書については、鳥獣類の分布状況などを詳しく解説した図書はたくさんありますが、代表的な図書を二、三挙げると、

財団法人日本鳥類保護連盟で出している「鳥類図鑑」（定価二千円・A6判）。保育社で出している「日本鳥類図鑑」（定価三千五百円・A5判）。FCTで出している「ふくしまの野鳥」（A6判）があり、市内書店でも取り扱っているようです。

読者の声欄投稿規定▽住所・氏名・年齢・職業明記（匿名希望の場合も）▽字数六百字以内▽原稿は返しません

株式・前場

週明けの市況は、個別仕手株を除いて手掛かり難から見送り気分が強く、小幅続落して始まったが引けにかけしっかりに推移。朝方から帝石、日石など資源株の一角や、花王、東重機、セ硝子など個別材料株が買い進まれ、厚木ナ、キャノン、冶金工など仕手株の一角に新値更新するものも散見された。引けにかけミツミ、アルプス、松下冷など弱電値がさが買い直され、小高い商状で推移した。

主な高いものは帝石十三円、長谷工十一円、三菱十一円、呉羽化十四円、セ硝子十九円、花王二十五円、日石十五円、東燃二十円、冶金工六円、東重機十円、ミツミ十四円、日電装十五円、プレス工九円、東京放九円。

主な安いものはカルピス七円、山村硝十円、資生堂二十円。

（地元銘柄）日化成百三十二円、呉羽化三百九十五円、常陽銀二百二十一円、東邦銀商いできず、七十七銀二百四十八円、常磐興百三十三円。

旧ダウ五円二十五銭高の四千五百七十四円三十銭。出来高一億一千万株。

（平・水戸証券調べ）

今週の株式

先週は八日連騰の好地合だったが、いぜん政局への警戒から物色の焦点は定まらず、本格反騰というにはあと一歩。

今週は、一段と短期循環物色が濃くなると予想されるが、八日連騰で警戒感が台頭しているため、高値波乱となる公算が大きいだろう。

外部面ではニューヨーク株式の動向がポイント。ニューヨーク株式は先週末に上げて一服となっているが、このところ、景気回復を素直に反映する動きを強めているため、再び史上最高値一千五十一ドルを指向する展開となれば、東京市場への大きな刺激要因となろう。

このほか国内では、三月の鉱工業生産（二十七日）、五月の資金需給見込み（二十八日）、三月の全国、四月の東京都消費者物価指数（三十日）、三月の建設受注（三十日）、大手商社の輸出入成約状況など一連の景気指標が発表されるが、いずれも景気回復基調の確信度を高める数字になると予測され、買い安心感を増幅する結果となろう。

しかし、一応正常化したとはいえ、国会動向は要注意。予算審議をめぐって、再び与野党の対立が激化することになれば、買い気をそぐ可能性もあろう。

注目株として、松下電産、東芝機械、林兼。

（平・山吉証券調べ）

市況

魚類

二十六日朝の小名浜港は底引と定置漁があった。

【小名浜港】底引船十四隻十五トン小型底引船八隻一トン二百定置網船一隻二トン小舟二十隻三百キロ▼メヒカリ二千五百キロ二五〇一二〇〇▼水ダコ千八百キロ二三〇一六〇▼ナメタ千三百キロ七五〇一一〇〇▼ドンコ千五百キロ二〇〇一三〇▼メヌケ千二百キロ六〇〇一一〇〇▼サバ二千キロ一二〇一三〇▼サクラエビ千二百キロ一五〇▼クロコザメ千キロ一五▼ヤマモ二千キロ三〇一二五▼アカジ四百キロ七〇一八〇▼イワシ三百キロ一一〇▼サメサガレイ三百五十キロ八五一二五▼スケソウダラ二百五十キロ二五▼ノドグロ二百キロ九〇一五〇▼ヤナギ二百キロ二八〇一六〇〇▼ニクモチ百五十キロ七〇一一〇〇▼マコガレイ百五十キロ七〇〇一二六〇▼マツバガニ六百匹六二〇一〇〇

【江名港】定置網船一隻一トン七百小型底引船五隻一トン三百▼サバ二千キロ四〇一二〇▼タコ五百六十キロ二〇〇一五〇▼ヒイカ百五十キロ四五〇

【中之作港】底引船二隻六トン四百▼スケソウダラ五千六百キロ二五一五▼メヌケ三百キロ五五一一〇〇▼マダラ百五十キロ一五〇一二五▼ドンコ百五十キロ四〇一二五▼アカジ百キロ五五一一〇〇

野菜

▼ニンジン二〇〇一五〇▼ウ二五〇一五〇▼ネギ五〇一二五▼玉ネギ一八〇一一五〇▼キュウリ二八〇一一五〇▼サツマイモ二五二三〇一一〇〇▼ナガイモ三五〇一一〇〇▼ジャガイモ八〇一三〇▼サトイモ二五〇一一五〇▼トマト二二〇一一〇〇▼タケノコ二五〇一一〇〇▼レンコン三〇〇一二〇〇▼ウド二五〇一一〇〇▼ピーマン七〇一六〇▼モヤシ三〇▼シイタケ三五〇一二〇〇▼根ショウガ七五〇一七〇〇（以上キロ）▼ホウレン草六〇一二〇▼菜類三〇一五▼カブ五〇一一〇▼ニラ三五一二〇▼根ミツバ八〇一五〇▼春菊二五一一〇▼葉玉ネギ四〇一一つ（以上束）▼大根七〇一二〇（本）▼玉子一九一一五（コ）

果物

▼リンゴ三八〇一七〇▼夏ミカン一五〇一七〇▼スイカ五〇一四〇〇▼バナナ一四〇一二〇〇（以上キロ）▼イチゴ二四〇一五〇〇（カップ）

（丸平青果市場調べ）

※お断り＝会と催しは2面に。

あすの運勢

小川石洲

四月二十七日（火・赤口）

【1月生】思わぬ障害に直面する暗示、冷静に対処せよ

【2月生】思うようならなくもあせるな、冷静に取組め

【3月生】身近に迷いが生じやすい、今は控えめが安全

【4月生】順調のようでも油断は禁物、念には念入れよ

【5月生】あせって出れば後悔する、足元固めてかかれ

【6月生】取越し苦労してチャンス逃がす、積極的有利

【7月生】成り行きにまかせて結果い、無理つつしめ

【8月生】全力で当たりチャンス生まれる、消極的不可

【9月生】あせって先走ればつまずく、冷静に転機待て

【10月生】先手を打って出て何かと有利、消極的は不利

【11月生】過ぎたことにこだわるな、心機一転して前進

【12月生】足場を固めてじっくり取組め、軽率に動くな

みんぽう

映画案内

※【平】
☆ひかり座（六・二〇）暴走バギーチェイス（七・四〇）グレートハンティング（↓30日）
☆聚楽館（五・三五）レニー・ブルース（七・二五）追想（↓30日）
☆アポロ座（五・四〇）さらば夏の光よ（七・一〇）白い少女（↓5月10日）
☆平東宝（四・二五）絶唱（六・一〇）あいつと私（七・四〇）エデンの海（↓未定）
☆平東映（七・四五）子連れ殺人拳（九・一二）テキヤの石松（↓5月7日 明朝五・〇八まで）
☆名画座（七・三六）夜の熱帯魚（↓30日）
☆平ロマン劇場（六・〇〇）幸福の条件（七・四〇）イマージュ（↓5月4日）

※【常磐】
☆三函座 夫婦交換 女医の診察室 名器くらべ（↓27日）

※【小名浜】
☆国際 絶唱 エデンの海 あいつと私（↓5月13日）
☆磐城座 スケバンマリア 浮気夫婦の性合戦 夫婦秘戯くらべ（↓27日）
☆金星座 大激突 マシンガンの竜（↓29日）
☆銀星座 コンドル 弾丸をかめ（↓30日）

※【植田】
☆うえだ館 突撃大作戦 ドラゴン世界をゆく（↓27日）
☆中央館 よがらせて別れる法 夫婦のぞき魔 だまして暴行（↓27日）
☆菊多館 くの一忍法 かまきり夫人の告白 ゆかいな極道（↓5月1日）

いわき民報 案内広告

●一ダン四行 一、五〇〇円
●同一広告五回以上掲載は一割引き

家屋

アパート▽六畳四畳半▽バストイレ駐車場有り▽日照良▽場所＝内郷高坂・八反田バス停前▽連絡先＝電㉖一三一六

アパート▽六畳、四畳半、バストイレ付き▽駐車場有▽場所＝内郷労災病院うら▽連絡先＝電㉖一四〇九

貸家 平駅、二小、幼、保育園近し▽6645DK45トイレガスプロ▽物置庭駐車場付▽会社借上希望▽連絡＝電㉓三〇七二

アパート▽六畳四畳半▽台所トイレふろ場付き▽日照良・駐車可▽場所＝中好間・下川原▽連絡先＝電㊱三一四九

高級 新築アパート4月20日完成六六四畳台所バス水洗トイレ駐車場付日照最高場所平字七軒町荒川商店隣連電㉓三三八〇

新築 アパート▽四畳半、三畳台所トイレ付▽日照環境良▽駐車可▽場所＝磐城高校入口▽連絡先＝夜電㉖四七〇四

店舗 譲る▽バー・スナック向き▽二〇〇万円位▽場所＝常磐湯本町中央通り（上野ビル一階）▽連絡先＝電㊷二四三一

新築 高級貸家一戸建▽六畳六畳台所バス水洗トイレ洗面所諸設備完日照良駐車可▽郷ケ丘二丁目▽連絡先＝電㉖四七六五

高級 新築アパート▽3DKバス水洗トイレ付日照良駐車可環境良▽場所＝郷ケ丘▽連絡先＝電㊷五三四五

雑件

洋裁 夜間生募集▽入学随時▽夜6時から8時半まで▽お申し込みは直接教室へ▽平・白銀町 石島公民館洋裁部

募集

急募 女性数名▽アルバイト・素人の方も歓迎▽高給優遇▽送り有▽ジョイ午後七時から▽電㉑二五六七・夜㉓〇五九九

募集 ▽製かん・鉄骨・塗装工各二名▽経験ある方▽委細面談▽内郷綴町金谷・内郷重機▽連絡＝電㉖三五〇一・三五〇二

運転者募集 東京方面・普通免許所有者▽委細面談▽連絡先＝電㉑二五八・小野

女性を求む▽18～28歳位まで高給優遇・委細面談帰宅は車で送る▽場所＝平字白銀町バー香代▽連絡先＝電㉔四二五四

運転者募集 二年以上経験者東京方面回数月14回ぐらい▽12万円以上▽場所＝平谷川瀬▽電㉓七七九六

求む売家又は宅地

◇売家 5部屋位 築後2年以内 土地100坪前後付き
◇宅地 100坪前後 即建可
※いずれも平駅から車で10分以内 駐車可能なところ（仲介断）
連絡先＝電㉓8844（昼）

出店募集

第1千代田ビル（10階建）内
1階店舗・歯科医院・理美容等
A…65.99平方㍍（19.96坪）
C…55.20平方㍍（16.70坪）
※詳細については下記へご連絡またはご来社ください
平・下の町6ノ5第1千代田ビル3F 千代田不動産（株）
TEL・21―1133

募集

業務拡張につき
写植オペレーター 1名 高給優遇
平・新川町58 根本ビル2F
ニッポン印刷企画社
電23―7947

急募

看板技術者 二級クラス 若干名
写真オペレーター 男 女 若干名
・各種保険あり ・委細面談
株式会社 椎名グループ
本社小名浜岡小名電㊸4467代

男女社員募集

男子販売員 免許有 23歳まで
女子事務員 21歳まで
給与は当社規定により優遇
日・祝・第3土休
履歴書持参 面接随時
福島薬品株式会社いわき店
平字小太郎町NHK隣㉓2155

金融

サラリーマンの方歓迎
自営者・つなぎ資金に
大口・小口資金融資
どなたでもお気軽にご相談下さい
共和商会
小名浜二小前／（五四）二二五二

男子社員募集

○業種 営業課員 2名
○年齢 （25歳～40歳）
○勤務場所 いわき市（自動車免許を有するものを望む）
○給与 給与は当社給与規定により優遇（その他報奨金制度もあり）
○福利厚生 各種保険制度加入
○応募方法 本社総務部あて履歴書を郵送またはご持参の上ご来社下さい
○面接日時 4月29日・30日 午前9時～正午まで
山木都市開発株式会社
いわき市平字倉前67 ☎23―1664（代）

社員急募

あなたのファイトを自己の若さの貴さを生かしプロセールスへの道へ自己啓発してみませんか 当社は期待しております
●営業社員（男子）若干名
年齢18～30歳未経験者歓迎
給与＝見習初任給十万円▽正社員十五万～二十万円
※休日＝土曜・日曜・祝日 独身寮完備
▼面接日＝4月27・28・29日 午前9時～午後5時
履歴書持参ご来社下さい 面接日以外でも可
東和レジスター販売株式会社いわき営業所
いわき市平字五町目（スガノヤビル2F）電㉒二六八〇

ご応募下さい

理事長室秘書
◆条件
・一流短大卒以上・秘書科卒歓迎
・容姿端麗・服装貸与（夏・冬）
ご希望の方は学歴・身上書に近影（三カ月以内）を貼付して下記へお送りください 不採用の時には費用を添えてお返しします
〒970いわき市平字白銀町3の1
財団法人 石島公民館人事部
TEL・（0246）23―4001代 23―5552

ご入学ご進学ランランセール実施中 5月31日まで

自転車お買い上げの方にダブルプレゼント（◆記念品◆自転車の本）進呈！
お求めの節はアフターサービスの効く当店で
福島信販チケット加盟店
門馬自転車店
※駐車場あり 平・六町目 ☎㉔5285

●バタマキ売ります
小型1台1,300円 3トン車3,500円
※配達いたします
●木箱注文に応じます
出張可（多少にかかわらず）
■運転者募集
川村製材所
平字田町1の2 電㉔5382

貸家仲介案内

●新築一戸建二階造り 錦町中岡 敷地277平方㍍（84坪） 住宅105平方㍍（32坪） 和室6畳6畳 洋室6畳8畳7畳 台所バス水洗トイレ電気温水器 物置付
●新築アパート 明治団地6畳4.5畳 台所バス水洗トイレ付駐車可
●新築アパート 自由ケ丘団地6畳4.5畳台所バス水洗トイレ付
●新築アパート 好間町 6畳4.5畳 台所バス水洗トイレ付駐車場付
●一戸建 梅香町 9畳6畳3畳 台所バストイレ付
福島県知事（3）122号
飯野不動産株式会社
平字大町20 ☎23―3010代

売家 平谷川瀬（県道沿い） 倉庫付 商店向き 土地287平方㍍（87坪）付 総額2,700万円（仲介）
貸店舗 郡山ヨークベニマル裏 バー・クラブ向き 居抜き 郡山へ進出されたい方はご一報下さい（仲介）
売地 明治団地 396平方㍍（120坪） 3.3平方㍍当たり6万円（仲介）
免許番号 福島県知事（1）第871号 全国宅地建物取引業保証協会会員
北伸産業株式会社
平谷川瀬字三十九町41の3 菱川ビル2階
TEL・21―1515（代）

売地 小名浜 商業最適 ヨークベニマル 新築店舗隣 510平方㍍（154坪） 価格相談に応じます（仲介）
貸家 小名浜字吹松 3DK 4軒 賃2万 小名浜大原 3DK 1戸建て賃3万 郷ケ丘 3DK 2棟 賃3万（仲介）
福島県知事（1）838号
小名浜字丹波沼フジコシサンワ店となり
真友不動産
電54―7587（夜）53―5098

福島県知事免許（1）第966号
達美通商株式会社
いわき市平字五町目 電21―1911
■売地 内郷御厩町 七五九平方㍍（約二三〇坪） 三・三平方㍍九万五千 仲介
■売地 泉町滝尻 二六四平方㍍（約八〇坪） 三・三平方㍍五万五千 仲介
■売地 湯本町宝海 九四一・七〇平方㍍（約二八四坪） 三・三平方㍍六万五千 仲介
■売地 好間町下好間字渋井 二三四・三平方㍍（七一坪） 三・三平方㍍六万 仲介
■借地 平北白土字上平 一九八平方㍍（六〇坪） 二区画 地代三・三平方㍍月一〇〇円 代理

祝祭日には家ごとに国旗
国旗一式
卸・小売り
さかいや本店
いわき市平・正月町二 平郵便局隣 電㉔二四八五