夕刊
いわき民報
郵便番号 970
いわき市平字田町63－7
いわき民報社
振替口座（郡山）4028
本社 0246 ㉓1666
小名浜支社 0246 ㉜3560
常磐支局 0246 ㊷2380
勿来支局 02466 ㉗2903

50年度上半期法人税

いわき税務署

過少申告の53件を重点調査

差額2億3千万円発見

水産加工業に多い偽装

いわき税務署は五十年度上半期の法人税申告・納税企業のうち、どうみても過少申告をしていると認められる法人五十三件を重点的に調査した結果、四十四件（八三％）の申告漏れを発見、その漏れた所得金額は合計二億三千万円に達した。このうち、隠ぺい、ごまかし計算など悪質なものが八件あったが、その半数が、不況の中の好業績産業といわれる水産加工業で占められており、不況に便乗した偽装不正に、係官を憤慨させている。

悪質なものが8件も

仙台国税局は昨年七月から十二月までに、法人税実地調査を管内一斉に行い、いわき税務署でも一「おかしい」と思われる申告内容の五十三法人を重点的に取り上げ実地調査を行った。

同調査は、大多数の法人が自主的に適正な申告や納税を行っている中で、一部企業の過少申告をただす、いわゆる「正直者がバカをみない」公正な税行政を貫く立場から行われた。特にロッキード事件による容疑者の膨大な額の脱税が調査されるなど、国民に〝厭税感〟を抱かせる空気が強くなった昨今だけに、筋をただしたともいえる。

いわき税務署管内の〝?法人〟は五十三件。実地調査の結果、申告漏れ所得が発見されたのは実に八三％の四十四件にのぼり、申告漏れ所得額は二億三千万円に達した。中でも、隠ぺい、仮装による不正計算、ごまかし申告は八件で、そのごまかし所得額は最高二千六百万円、平均では六百万三千円になった。

困った「不況便乗型」

赤字の漁業会社には還付金

八件の内訳をみると、その半数の四件が水産加工業。昨年上半期の法人税申告額は前年申告額の六九・二％と、三一・八％も落ち込む全般的な不況の中で、水産加工業は群を抜いた優良業種（税務署の話）。その水産加工業者に悪質なごまかし申告が半数もあったことは予想外の現象で、世間一般の不況業種に併せ、所得を少なく申告した〝不況便乗型〟だった。他の四件は不況業種の土建、食料品卸、製造など。

前年比の法人税申告額の落ち込み状況は、仙台国税局管内で七六・三％、いわき税務署管内は六九・二％とめだって悪い。その原因は、漁業と製材業が極端に落ち込んだためで、両業種を除くと前年比七二・七％に浮上する。

このため赤字の漁業法人は、十二社が昨年七月から十二月までに「欠損繰り戻し」の還付請求を行い、既に七千万円が還付を受けている。

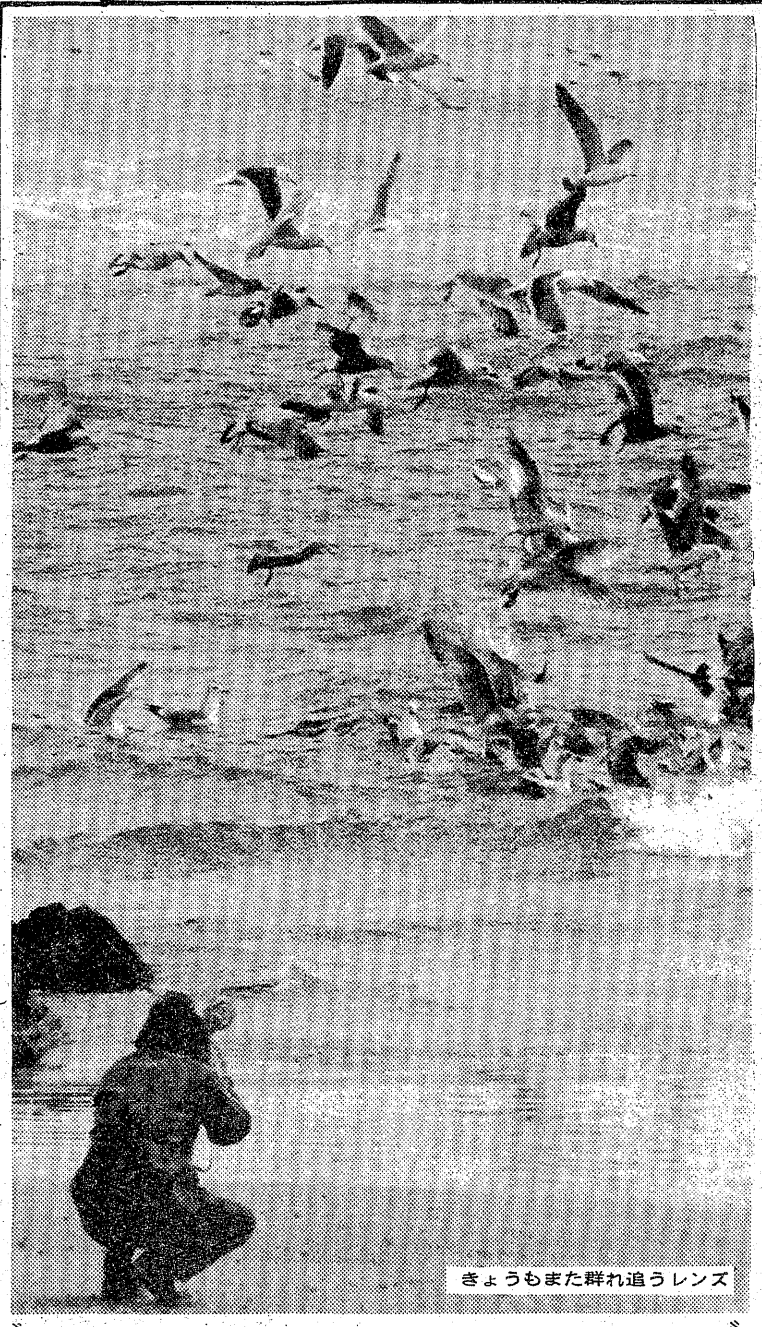

きょうもまた群れ追うレンズ

○…人慣れして漁村に漁船につかず離れず生活する海鳥カモメ。魚、貝から腐肉、海藻、草の種まで食べる雑食性が、人間によく似ている。

○…いつ行っても会えるのは薄磯海岸。しかも、白亜の灯台をバックに群れ飛ぶカモメ。逆光緑の中で舞うハイライトの美しさ、一羽一羽が見せる優雅な姿、あるいは痴態は、見あきない。

○…だからカメラマンにとっては格好の被写体。プロはプロなみ、アマはアマなみ、シャッターの雨を降らす。ただ、泳いでばかりいては困るので石を投げる者が増え、仲間意識にミソをつくるのが困った現象。

見あきぬカモメの魅力

活発な地域活動を

内郷青年会総会 新会長に茂木さん

いわき市内郷青年会（田所利広会長）は七日午前九時から、内郷支所三階ホールで第二回総会を開いた。

はじめに田所会長が「発足後一年を無事に過ごし、地域の人達にも理解されるようになった。来年度はより一層活発な青年会にしよう」とあいさつ、吉田隆治内郷支所長が「内郷地区にもこうして青年会が活動するようになり喜ばしい。二度と来ない青年時代を有意義に過ごしてほしい」と祝辞を述べ、議事に移った。

五十年度事業経過、決算の報告、五十一年度事業計画、予算案が原案通り採決されたあと、新執行部が次の通り決まった。

▼会長＝茂木哲▼副会長＝遠藤和良　笹木美智代▼事務局＝江尻泰功　久野金一▼会計＝高橋淳公　今村陽子▼監査＝高杉将一　柴田靖子

【第二回内郷青年会総会】

木村の百貨店
建材
内外装用新建材
薬
なんでもそろう
株式会社 ㊀丸一材木店

明日はお休み
明10日（水）は定休日のため全店休ませていただきます
■当日は　駅ビル店・弘済会売店をご利用ください
じゃんがら本舗 みよし
平・田町　電㉓7111代

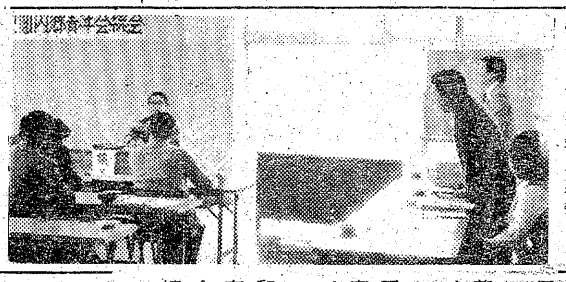

本日12ページ

いわき抄

▼…行楽の季節がやって来た。家族ぐるみで春の野山を歩くのも良いものである。いつもこのシーズンになると市内の遊歩道やサイクリングロードをもっと整備してほしいと思う。平の新川堤防で見掛ける自転車専用道路にしても、マイカーが駐車場がわりに専有してしまって、サイクリングなどとても出来たものでない。陽春とともにこうした施設の整備を少しやって見てはどうか。

▼…そこで市内には県立公園が四つもあるが、一部の心ない行楽客の仕業？で標識が壊されっ放しになっているという。よそから来られた人たちは〝道しるべ〟がなくては、とまどうばかりだ。それを壊すというのはどうしたことであろう。これでは困ると県いわき行連は標識のひどい公園を中心に標識の立て替えを行うことになった。県立公園であることも知らずに帰るようなことが、これでなくなるだろう。驚異的な経済繁栄を成し遂げた日本人も、〝公徳心〟はまだまだ。どう見ても〝後進国〟なみのようである。

いわきの古刹　龍光寺

いわき市久之浜町久之浜字後原

龍光寺は建長7年(1256)今から720年前に小久村堂ケ崎から現在地に移築された。萬治4年(1661)野火のため、堂塔一切を焼失百数年を経て、安永2年(1774)に再建された。木造の萱葺であった。以来160余年たいはいはなはだしく、昭和10年大改造をほどこし現在に至る。住職は小林則道師。

渡辺住宅工業株式会社
いわき市好間町下好間字渋井18　TEL.36－3511代

1級建築士事務所登録番号第(804)1150号・建設業者許可番号 福島県知事許可(般)48号・宅地建物取引業者免許番号 福島県知事(1)第635号

「借金型予算」の中味 ⑤

51年度の市の主な施策

駐車場・工場緑化 管理公社を設立

生活道路に25億円弱

都市環境

道路舗装五億四千七百万円、改良一億八千三百万円、維持補修一億五千九百万円など生活道路関係に二十四億九千五百万円の巨費を投ずる。事業費は昨年並みと、〝福祉重視〟のとばっちりを最小限にとどめた。「舗装距離を短縮して個所を増やす」といった予算執行に知恵を絞る考え。

公営住宅も昨年と同様、十四億五千二百万円で二百五十戸を建設する。緊縮財政の下で実施される第二期五カ年計画の初年度にあたり、五十五年度までに毎年二百五十戸、計千二百五十戸を建設の予定。

上水道関係で膨大な予算を占めるのは第一期拡張事業の十五億二千八百万円。主なものは七月完成予定の山玉浄水場建設費六億七千万円で、ほかに平浄水場汚泥処理施設の完成、市内最大規模（八千キロ）の山田配水池の建設、延長十二キロに及ぶ配水管の敷設工事など。

植田駅前の都市改造事業に一億五千百万円、平北部など八地区の組合施行土地区画整理事業に補助金四億三千七百万円というのも大きい。

このほかでは小名浜一中跡地と旧新川埋め立て地を対象とした駐車場管理公社設立出資金に五百万円、企業から負担金を徴収して大剣、野田工業団地の緑地を維持管理する工業団地管理公社設立出資金に同じく五百万円が計上された。

調査費として二百万円を計上した。

ほか、新規の入遠野簡水にも水源調査費として二百万円を計上した。

また、今年度から東京大学への編入が許可されたり、五十三年四月には技術科学大学開校といった朗報もあっただけに受験生が大幅に増えるのではと予想されたが、いざフタを開けてみると機械、電気、工業化学、土木の四学科合わせて百六十人の定員に対し六百八人と、競争率は昨年（四・〇倍）を下回った。市内各中学校の受験状況を見てみると、受験者数が倍増（四倉、平三中）、半減（湯本一中）と両極端を示しているほかはほぼ昨年並み。増えた理由としては①私立大学授業料の大幅値上げ②不況の浸透による技術の再認識―などが挙げられ、大学の〝門戸開放〟は今のところ直接の好材料とはなっていないようだ。

（おわり）

山火事防止パレード11日

県いわき林業事務所は一日から四月三十日まで繰り広げられている山火事防止運動の一環として、十一日午前九時半から市内を二方部に分け、山火事防止のパレードを行い、市民に協力を呼びかける。

北部は県いわき合同庁舎を出発、上高久、豊間、四倉、久之浜、小川、好間、内郷の順。南部は勿来支所を出発、勿来の関、窪田、遠野、湯本、小名浜の順にパレードし、沿道ではチラシ、風船などを配り、市民に山火事防止の協力を呼びかける。

川崎君ら拾得還付金 謝礼を寄付 いわき市小名浜字神成塚一〇、小名浜二小一年川崎大君（七）、同市内郷高坂町一丁目一〇四ノ四、公務員横井博さん（四七）の二人は八日、いわき東署に「交通安全に役立てて下さい」と千円、二千円をそれぞれ寄付した。

川崎君は昨年六月、拾得した千円が八日に還付されたもの、横井さんは拾得した際の謝礼金を受領したもので、そっくり寄付を行った。

あすの停電

▼四倉地区＝（9時30分～11時）東三、四丁目、西三、四丁目の一部（13時～14時30分）東一、二丁目の一部

本社（後援）今週の催し

◆9日（火）＝▽児童画コンクール「交通安全」（トヨタカローラいわき（株）各営業所。20日まで）

◆13日（土）＝▽龍生派いわき支部五周年記念花展（文化センター・15日まで）

あすの暦

3月10日（水）

旧暦	2月10日	安
六曜	大	55
日出入	5・38	
月出入	17・24	
月齢	11・06	
満潮	1・29	
干潮	8・55（17・14）	

天気予報 ㉔五〇三三 玉半提供

（小名浜測候所調べ）

【今夜】北よりの風、曇り。にわか雨のところあるが、のち晴れる。

【明日】北のち東よりの風、晴れまたは薄曇りから次第に曇り、夜には雨が降り出す。

【海上】今夜、明日とも多少波。

【8日の気温】▼最低2・6度（平年0・5度）▼最高12・9度（同9・6度）

（異常乾燥注意報継続中）

あったあった、合格したぞ！

高専に半数は市内から

国立福島高専（佐藤光校長）は九日、五十一年度の入試合格者を発表した。平均競争率三・八倍の難関を突破したのは女子五人を含む百七十三人。

この日午前九時半ごろから受験生や父兄、中学校の進路指導の先生など約四十人が同校に詰めかけ、今や遅しと〝審判〟を待っていたが、発表時間が近づくとやはり不安なのか受験生はいつの間にか霧隠れ。定刻の午前十時、同校中庭に待望の合格者名が掲示されると、先生や父兄が代わって掲示板の前に殺到、熱い視線を注いでは「あった、あった」と息わず拍手したり、何度も受験番号を見直すなどいつもながらの光景が展開された。

合格した百七十三人の内訳は県外六八、県内百六十七人。このうち、いわき市内からの合格者は八十六人（うち女子五人）と断然トップ。合格者数では四倉、小名浜一中が各十人、次いで同二中八人、内郷一中七人など。なかでも小名浜一中は十一人が受験して十人と合格率は九〇％強だった。

【掲示板の発表にかけつけた人たち】

晴れの高専合格者

▽機械工学科＝43名

市川信之（茨城県高萩）奥山敬（江名）坂本新一郎（江名）小野隆明（錦）雅楽川伸（小名浜一）山岸一次（小名浜一）仲野良一（小名浜一）佐川浩明（湯本一）近藤一太（湯本一）吉田光男（田村郡小野）奈良輪昇（内郷一）大和田進（小名浜二）古川直彦（平三）松崎一典（平二）渡辺祐一（内郷二）伊藤裕之（豊間）高橋由彦（豊間）中井辰哉（勿来一）荒川新一（勿来一）中野文彦（上遠野）熊谷寛（永井）鈴木健司（藤間）玉川直明（茨城県磯原）増子広光（湖南）吉田恒義（郡山四）有賀照雄（牧野）橋本昭（二瀬）千葉仁一（川俣）高橋武（川俣）近野智（信夫）丹治幸雄（信夫）飯村正明（石川郡泉）大越信一（郡山五）柳沼昭二（岩瀬）佐々木義明（須賀川一）宗像鉄雄（新鶴）渡部章一（一箕）中川孝明（一箕）岩沢隆悦（会津若松四）大村敬（会津若松四）森祐吉（伊南）吉田賢治（会津若松三）

▽電気工学科＝42名

坂本幸一（江名）加藤栄一（江名）渡辺浩美（江名）佐藤和浩（富岡一）藤社敬二（小名浜一）田村敏夫（小名浜一）村上恒（小名浜一）武内浩之（大熊）上川信治（湯本一）小田部裕（小野）井宗福浩之（茨城県中郷）渡辺博之（内郷一）坂内浩司（内郷一）小野治通（小名浜一）中野哲男（平二）片寄浩一（好間）早川知彦（中村一）大島俊春（相馬郡草野）平間健（湯本一）松田毅（四倉）竹林義樹（平三）田原利彦（平三）古渡勇司（平三）佐藤敏文（平三）北郷唐理倉）新妻敏（四倉）斎藤浩司（泉）生田目博文（田村郡浮金）岡崎克弘（霊山）佐藤博文（滝根）加藤厚志（大東）斎藤裕幸（行健）高木実（川俣）菅野久男（川俣）白倉正敏（宮城県上杉山）柳沼敏（郡山市宮城）本橋幸晴（二本松一）安藤繁史（須賀川二）滝田秀雄（丘平）小野寺光喜（善多方二）渡部秀人（湯）佐藤和広（下郷）室井昌之（桧沢）芥川進（河沼郡柳津）

▽工業化学科＝44名

阿南俊明（茨城県高萩）平子とよみ（入遠野）遠藤田紀夫（錦）安達潤一郎（小名浜一）赤塚則一（川前）寒河江優子（植田）芦名正志（内郷一）三本松徹（内郷一）中井義房（内郷一）遠藤優（内郷一）門間憲司（小名浜二）成田順一（小名浜二）立花秀一（小名浜二）田原利彦（平三）古渡勇司（平三）佐藤敏文（平三）北郷唐理（平三）柴田暁（平三）宮内真子（赤井）益子政信（内郷二）宮崎雅弘（平一）浜松多紀子（平一）大沼貞光（錦）池田正幸（四倉）佐々木正美（四倉）馬上功（泉）茂木清勝（松陵）菅野一也（霊山）渡辺伸（船引）加藤忠雄（飯野）新関利隆（川俣）矢沢浩明（二本松一）小鳴芳春（郡山一）根本正之（須賀川二）彫山直哉（須賀川二）関根元美（浅川）渡辺健児（郡山五）木田誠一（大槻）鈴木裕一（西郷二）棚木英吉（河東）武道勇（会津高田一）沼木健治（会津若松四）古川浩（耶麻郡東）星正文（桧沢）

▽土木工学科＝44名

飯島悟（茨城県小川南）大森公（小川）下山田隆（小名浜一）男麗剛彦（小名浜一）野原豊孝（小名浜一）永井高志（湯本一）飯塚健一（小名浜二）馬上忠愛（小名浜二）若松章裕（小名浜二）佐藤黛（平二）生子正人（赤井）追分孝志（勿来一）瀬戸均（勿来一）鈴木伸一郎（平一）田岡浩太郎（平一）屋形也寸之（平一）箱崎高秀（藤間）満山愛一郎（四倉）松田剛志（四倉）緒方修（四倉）高木隆一（泉）柳井利夫（久之浜）小桧山実（郡山四）佐藤吉行（安達）松田安司（県北）横山正男（霊山）阿久津孝夫（霊山）小林昭一郎（川俣）佐藤昇一（保原）中山善夫（須賀川二）大塚穣（郡山二）鈴木秀人（大玉）菅野栄（戸沢）松浦孝二（熱海）渡部良幸（大宮）清水修一（河東）黒金義範（猪苗代）宮井隆利（猪苗代）大竹安之（会津若松四）三塚祐一（会津若松四）宮城正文（山都一）室井雅弘（南会津下郷）馬場智（南会津伊南）新城達也（会津若松三）

＊新装開店

1日から休業いたしておりましたが
7日新装開店いたしましたこのたび昼食も始めましたのでご来店下さい

お食事処 養老の瀧
平・田町（中央通り）

故父鈴木 清の葬儀の際はご多忙中のところ遠路わざわざご会葬下されご丁重なご香料を賜りご厚情誠に有り難うございました
早速お伺いの上お礼を申し上げるのが本意ですが略儀ながら紙上でお礼を申し上げます
昭和五十一年三月九日
いわき市小浜町渚一七
喪主 鈴木 シヅエ
親類代表 鈴木 義美

故父丸山房太郎の葬儀に際しましてはご多忙中のところ遠路わざわざご会葬下されご丁重なご香料を賜りご芳情誠にありがとうございました
さっそくお伺いの上お礼を申し上げるのが本意ですが略儀ながら紙上でお礼を申し上げます
昭和五十一年三月九日
いわき市平泉崎字南集二三ノ一
喪主 丸山 文胖
妻 丸山 フミ
男 丸山 仁
男 星野 光正
親類代表 高橋 一三
同 菊地 雄平
同 定香
同 鈴木 勘氏
友人代表 鈴木 捨之助

父石川治男は病気療養中のところ三月八日午後一時永眠いたしました ここに生前のご厚誼を深謝し謹んでお知らせ申し上げます
追って葬儀は三月十日午後一時自宅を出棺いたします
昭和五十一年三月九日
いわき市平谷川瀬字泉町一四
喪主 妻 石川 次男
外親類 石川 イチ
同 同

味の宝石
あさ川の洋菓子
BATEAU Cheese
7ケ入り折り 500円
14ケ入り折り 1,000円
あさ川
平・四町目 電74－5755

あなたのフィーリングにぴったり!!
若さが一ぱいです
こよいもマイペースでどうぞ……
＊8時まで サービスタイム
ニュー ライラック
☆たいら白銀町8・世界館ビル隣地下 ☎㉓2666

皆様のお引き立てによりすし芳も開業一年半を迎える事ができまして調理人もそろいました
一度すし芳のすしをご賞味下さいますようお待ち申しております
◆出前は平地区二円どこでも配達しておりますのでご用命下さいませ
◆公休日は毎週木曜日です ◆駐車場があります
すし芳
いわき市平・大町目本町通り 電㉓五六六八

会津清酒
大喜多
いわき市平字材木町
大喜多や
TEL・㉓3722

油には油がとてもききます
ガスレンジのまわりなどの油よごれをとるには洗剤より天ぷら油を布にしませてふくとよくおちます
油には油です
越 フジコシ

味の素天ぷら油	600㌘	二七三円
豊年 〃	825㌘	三三八円
日清 〃	1.8㍑	六二五円
日清天ぷら油（テンハオ）	1.8㍑	七三五円
日清サラダ油	1㍑	五四五円
味の素調合サラダ油	825㌘	四五五円

（平店本館一階売り場）

標識壊す不心得者に泣く

県立自然公園　四大公園で立て替え

いわき市内には県立自然公園が四カ所にあり、行楽シーズンになると自然を求めて訪れる市民でにぎわうが、一部の心ない行楽客の仕業で公園標識が壊され、みにくい状態となっている。このため市民の間からは「公園を標示する標識を整備してほしい」という声が上がっていたが、県は十六日から四カ所の公園に標識を立てることにした。

県いわき地方行政連絡室は、標識破損のひどい公園を中心に十六日から十八日までの間、標識の立て替えを行う。標識はアルミ製でヨコ二十六㌢、タテ二十二㌢。中央には県立自然公園と記されている。

市内の県立自然公園は、久之浜から勿来までの海岸線一帯が含まれる磐城海岸県立自然公園の三千五百七十八㌶をはじめ、勿来の関址を中心にした勿来県立自然公園二千三百六十九㌶、夏井川渓谷の夏井川渓谷県立自然公園四千四百二十八・四㌶、それに一部小野町も含む矢大臣山の阿武隈高原中部県立自然公園七千二百六十六㌶と雄大な面積を持つ公園が四カ所にあり、行楽シーズン中は市民はもちろん県外からのレジャー客も多い。

県立自然公園を標示する標識が壊されてしまって、どこまでが公園なのかわからないという声も聞かれた。こんどの標識立て替えで、不評も一掃できるものと、同行政連絡室では期待している。

アマ本因坊戦　地区予選大会

14日、いわき囲碁クラブ

県アマチュア囲碁本因坊戦のいわき地区予選大会は、十四日午前十時から平・紺屋町の「いわき囲碁クラブ」で開かれる。会費七百円。

浪曲名人会　浪曲名人会は十八日午前九時から勿来市民会会で開かれる。

いわきの獅子頭 ⑦ 泉町滝尻　諏訪神社

	雄獅子	中獅子	雌獅子
長さ	16・0	16・5	15・5
頭の高さ	17・5	17・0	16・0
頭の幅	19・5	19・5	18・5
口の幅	10・0	10・0	10・0
鼻の高さ	11・5	10・5	10・0
角の長さ	12・5	11・8	13・0

滝尻の棒ササラとも呼んでいる。塚原卜伝流といわれる棒術がある。

8月27日の祭りに奉納。豊年祭りといっている。獅子舞と棒術合わせて32人。天明4年（1784）ごろの作と伝う。

日本の洋画秀作展 ①

いわき市平字中町大黒屋デパートは本社後援で、十二日から十六日までの五日間、同デパート六階催し会場で"わたしの絵・わが家の絵・第三回日本の洋画秀作展"を開く。現代洋画壇の大家や気鋭の作家八十人の力作、約二百点が展示され、総額にして一億五千万円。最高は梅原龍三郎の静物『りんご』の九百六十万円。

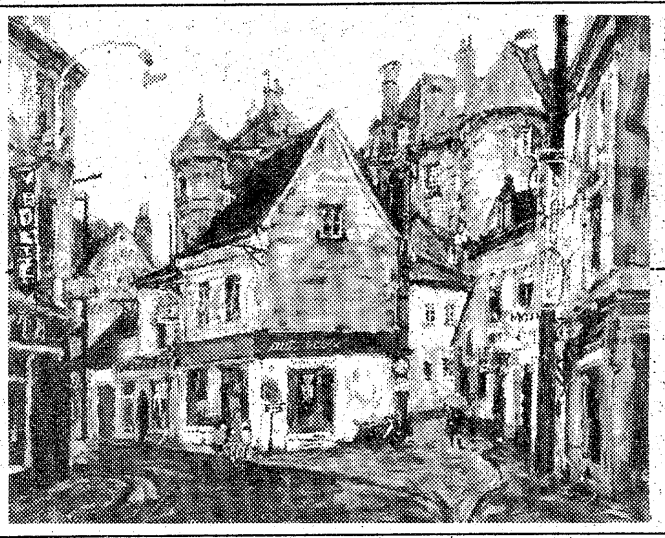

「ツールの街」（6号）

児玉　幸雄（二紀会）

一九一六　大阪に生まれる
一九三四　田村孝之助に師事
一九三七　二科展初入選
一九三九　関西学院大学卒業
一九四七　第一回二紀会出品
一九五〇　二紀展同人賞
一九五二　二紀展同人優賞
一九五七～七一　四回渡欧委員推挙

商店街

松岡商店　大売出し　松岡商店では11日まで大売り出し中。

常磐湯本町中央通り　春の時計まつり　常磐湯本町本町通りの西山時計店、同中央通りのカンノ時計店、同駅南通りの天盛堂時計店では4月10日まで春の時計まつり。

入江陶器で在庫品一掃　陶器店では13日まで全商品5割引き。

養老の瀧で新装開店　平字田町、食事処養老の瀧で新装開店。

山新家具で売り出し　山新家具平・植田店では21日まで特別売り出し。

センダイヤでセール　常磐湯本町のセンダイヤでは春一番セール中。

100貨店

カネボウの「フアッションペイシエント」をみせていただいた。よくテレビなどで、庶民とは縁の遠い豪華なファッションをみて、別世界とはいいながら美しいものだと感じていたが、地方都市で、しかも目の前で、これほど豪華なファッションがみられるとは予想もしていなかった◆六日に三回にわたり平市民会館で開かれたもの。ニューフェイスの男女モデル十数人、ゲストに歌手は尾崎紀世彦、弘田三枝子、司会は野際陽子、演奏は小野満とスウィング・ビーバーズという超豪華版。踊り子など加えると総勢八十人という本格的なものであった。平市民会館のステージも設営の仕方ではすばらしく見ちがえてしまう◆東京の豪華なホールで見ている感じで、服装界のグランプリ、七六年カネボウ日本賞コンクール入賞作品、パリモードの神髄クリスチャン・ディオール七六年春・夏コレクションや有名デザイナーのコレクションなど次々と発表、会場は終始溜め息まじりだった。カネボウでは、毎年重点的にこうしたペイジェントを催しているが、ことしは福島県にポイントをしぼり、福島テレビ、福島民報などの協力で、原町、平、郡山、白河の四カ所で実施したものであった◆相当の出費になるだろうが、入場者はカネボウ製品を買った人に招待券がおくられる仕組みで、このステージでも「ギンザ・レッド・ウイウイ」をさかんに強調、日本女性に真赤な口紅を広めることになった。高度経済成長に入って、庶民のフトコロは、赤字の連続だが、口紅だけは真赤な方がよろこばれるのだろう◆近ごろ燃えるような真赤な色調の服装が目立つが、刺激的で挑発的である。景気を少しでも刺激しようという願望のあらわれなのかどうか、会場は美の女神ばかりで大入満配であった。（龍人）

野風街（223）

江崎誠致　作
安岡旦　画

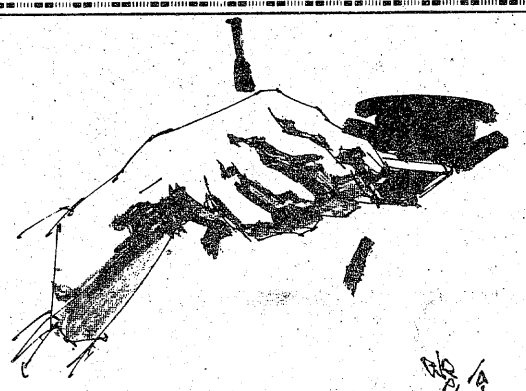

女将の眼（七）

栄治は、二郎の店について女将と噂を交わしながら、真奈子の話を持ちだしたことを後悔した。

現実に、病身の真奈子が二郎の店を手伝う可能性は五分五分である。たとえ手伝えるとしても、中心の働き手となり得る体力は真奈子にはない。気儘なアルバイト程度ということであろう。それを持ち出したばかりに、真奈子の存在が二郎の店にとってかけがえのないもののような話になってしまった。

『ところで、二郎君の店、ここよりは大部広そうなんだが、どの程度の規模でやるつもりなんだろうね』

栄治は話題をかえた。かえたつもりだった。

『どの程度って、二郎さんのことだもの、平さんの奥さんが手伝うんだったら、あと一人か二人女の子を置けば間に合うでしょう。そんなこと中川さんが心配することないわ』

『心配はしないが、適当な人をさがすのはむづかしいんだろう。おかみのところだって、来てがなかったんじゃないか』

『あら、なかったんじゃなく、置かなかったのよ。うちはこれでいいのよ』

女将は含み笑いをして、自嘲するように言葉をついだ。

『といっても、二郎さんが抜けるとなると、あとが大変だわ。二郎さんに手伝ってもらって、すっかり急けぐせがついちゃって、あたし前みたいに働けるかどうか。てい子さんが手伝ってくれることにはなったけど、二郎さんのかわりは無理だしね』

『働いたらいいだろう』

『そうするか。はいよ』

女将はこれが働きはじめとでもいうように、徳利をとりあげて栄治に酌をした。栄治は盃を上げながら女将の眼を見つめた。

『何よ、変な顔して……』

『いや、おかみの顔、あらためて見ると、なかなか美人じゃないか』

『調子のいいこと言って、あんたの考えてることぐらいお見とおしだよ』

女将がふんと鼻で笑ったので、栄治はからんだ。

『おせじは素直に聞くものだ。ふんとは何だ』

女将は再びふんと言って口もとに微笑を浮かべた。

『中川さん、あんた今、あたしのお酌を受けながら、平さんの奥さんもこんな風にお客に酌をするのかなって考えていたでしょう。どう？』

『馬鹿』

栄治は思わず大声をあげた。しかし、それは図星だった。彼は盃を持ちあげて酌を受けたとき、女将の言うとおりではなかったが、ふと真奈子の顔を思い浮かべたことは事実だった。

明10日開店

最新型モナコ機——
大出血サービス!!

10日　午後5時
11日　午後3時
12日　正午
13日　正午
14日　平常通り

パチンコ
大番
平・三町目　TEL・74－5515

NHKテレビ
☆印は白黒

6・05 ママの卒業式　平松里枝子　舟橋宏代ほか
30 真田十勇士
45 NHKガイド
7・00 N◇23　ローカルN
30 NHK特派員報告「怒りの45日」タイ回教徒
8・00 歌のゴールデンステージ　森進一　山口百恵　都はるみ　青江三奈　三善英史　北原ミレイ
9・00 N・C9
40 駱駝の夢　米倉斉加年　黒沢年男　藤田美保子
10・00 N解説
15 1億人の経済「多国籍企業」
11・00 N◇10　ローカルN

NHK教育
☆印は白黒

6・00☆スペイン語講座
30☆バイオリンのおけいこ「フラジレットの練習」
7・00☆英語会話ー中級ー
30☆中国語講座
8・00☆市民大学講座「上方文化」ー実学の系譜ー
9・00☆通信高校講座　数学Ⅰ「集合と不等式」
30☆通信高校講座　数学Ⅰ「図形と方程式」
10・00☆通信高校講座　世界史「二つの大戦間の世界」
30☆通信高校講座　数学Ⅱ「積分の問題」
11・00☆たのしいフランス語
30☆大学講座　経済学「貿易と国際収支」

福島テレビ
☆印は白黒

6・00 FTVテレポート
30 ニュースコープ
7・00 草原の少女ローラ
30 ぴったしカン・カン　坂上二郎　ケイ・アンナ　萩本欽一ほか
8・00 甘ったれるな「春遠い〝十九の夢〟」　村野武範　青空はるお　下條アトム　西川峰子ほか
9・00 「フライパンの頃」　加藤治子　進藤英太郎　愛川欽也　赤木春恵ほか
10・00 銭形平次「男は度胸か愛嬌か」大川橋蔵　香山美子　吉野佳子ほか
11・05 プレイガールQ「スリラー真夜中の脅迫者」

福島中央テレビ
☆印は白黒

6・00 新番組「一休さん」
30 ジャストN
7・00 スターアクション／今陽子　千昌夫　ピーター　磯村みどりほか
30 それは秘密です!!▽初公開／？円鏡㊙話▽空白の50年!!涙の兄妹対面
8・00 伝七捕物帳「無実の獄門」中村梅之助　津山登志子　今村民路ほか
9・00 破れ傘刀舟・悪人狩り「帰らざる烙印」萬屋錦之介　織田あきらほか
10・00 非情のライセンス「兇悪のノクターン」
11・15 11PM

今夜の番組

NHK第1 1340KC

6・40 じょうずな話し方「くらしの中のことわざ」
7・00 ニュース◇10ローカル　N天◇15ニュース解説
25 ニュース特集
8・05 人生読本「みんないっしょ」
15 趣味の手帳「私と村芝居」
30 この人にきく
9・05 歌の星座〜都はるみ特集〜　アンコ椿は恋の花　困るのことよ　涙の連絡船ほか
10・20 若いこだま　ディスクジョッキー
11・05 夢のハーモニー　私の夢ほか

NHK第2 1540KC

6・00 そろばん教室
45 英語会話
7・00 カレントトピックスN
15 続基礎英語
30 中学生の勉強室
8・00 通信高校講座　現代国語（1）
20 通信高校講座　現代国語（2）
40 通信高校講座　現代国語（3）
9・00 通信高校講座　日本史
20 通信高校講座　古典乙
40 通信高校講座　家庭一般
10・20 通信高校講座　英語A（1）
11・00 大学講座「英語」

ラジオ福島 1060KC

6・00 Nハイライト
20 日本／あの人この人
30 草柳文恵のなんでもききたい
40 ポップス・ビッグ3
7・00 ファミリー・スタジオ＜出前電リク＞▽興様クイズ▽明日の運勢
9・20 夜のヒット歌謡
30 とび出せ全国DJ諸君
40 高橋博の美しい日本語
45 ほっとコミュニケーション・明日
10・00 ポップスNO・1
30 MU・ハイフォニック
1・00 たむたむたいむ
25 入学おめでとうクイズ
35 人生歌あり

FM放送
☆印はステレオ

6・00☆くらしの話題＜ディスクジョッキー＞
7・15☆サウンド・オブ・ポップス＜フランスの歌手たち＞ラ・シャンソン日記　よいどれ　古い背広　時は移りほか
8・05☆FMコンサート＜ポピュラー・パレード＞イエスタデイ　アナザー・デイ　マイ・ラブ　この世のある限り　思い出のアグアドールほか
10・20☆世界の民族音楽＜イランの古典音楽＞サントゥール独奏ほか
11・05 夜のしらべ
35 朗読「社会百面相」

みもの

プレイガールQ
福島・夜11・05

スリラー真夜中の脅迫者

プレイガールのやよい（渡辺やよい）は学生時代の先輩で、今は売れっ子ルポライターである小坂正子（真山知子）から、何者かに命をねらわれており、助けて欲しいという連絡をうけた。

正子は商事会社の社長をしている高山新一（杉江広太郎）との幸せな結婚生活のかたわら、ルポライターを続けていたが、先ごろ、性格の不一致を理由に別れたばかり。以来、脅迫電話やいたずらが相次ぎ、ノイローゼ気味であった。

正子の話から、容疑者が二人浮かんだ。一人はテレビ局の悪徳ディレクターの黒木（矢野新士）で、スッパ抜かれたことのある男。

息もピッタリ宝田㊨とあべ

四月九日(金)から始まる金曜ドラマ「いごっそう段六」(総合・後8・00)のスタジオ収録が、行われた。

4月9日〜「いごっそう段六」

この日、段六役の宝田明、その初恋の人・琴江役のあべ静江をはじめとして、藤岡弘、和泉雅子、宇野重吉、曽我廼家五郎八、荒井注ら主な出演者が参加。

小幡欣治書きおろしのこのドラマは、昭和二十二年から三十年までの高知、大阪、東京を舞台に、高知生まれのいごっそうな(強情な)男・段六と放浪の画家（藤岡弘）との男の友情や、段六とその妻（和泉雅子）の夫婦愛を描く人情喜劇。初の出会いは段六と長谷山…。

◆1億人の経済
多国籍企業

NHK・夜10・15

アメリカ上院多国籍企業小委員会がロッキード事件を摘発したことをきっかけに、あらためて多国籍企業に対する関心が高まっている。

多国籍企業とは何か。いくつかの定義があるが、つきつめてみれば、国家という枠を超えて、経済活動をくりひろげる点に特色のある企業といえる。

番組では、今や「地球企業」とまで呼ばれるアメリカの巨大多国籍企業の発生や、国家を超えてくりひろげられる数々の活動、あるいは企業と国家の結び付きを、これまでの歴史的事実から紹介するとともに、そうした企業多国籍化に対する市民の立場からの対応策を考える。

さらに、今進みつつある日本の企業の国際化をリポートし、経営者の考え方をさぐる。

NHK特派員報告
NHK・夜7・30

怒りの45日
〜タイ回教徒〜

タイ南部、マレーシアの国境に近いパタニ地方で、ことしはじめ回教徒が政府に抗議して、四十五日間にわたって激しい集会を続けた。これは去年十一月末、海兵隊が回教徒五人を虐殺したことをきっかけに、仏教国タイにあって少数派の回教徒が、差別撤廃を求めて立ちあがったものである。今回はパタニ地方の生々しい現地リポート。

この地方は、仏教国タイの中にあっても、独特の回教文化圏で、言語も隣国マレーシアの方言の一種を使っている。また、隣国マレーシアの共産ゲリラの聖地ともいわれ、インドシナ以後、共産ゲリラの侵入を警戒するタイ政府にとっては、東北部と並んで、もっとも警戒を要するところである。

その中で起こった回教徒の反政府運動は、タイの内政に大きな問題をなげかけ、インドシナ以後の一つの新しい動きとして注目されている。

祈りをささげるタイ回教徒たち（タイ南部・パタニ地方）

ききもの

♪サウンド・オブ・ポップス
フランスの歌手たち
〜セルジュ・レジアーニ〜

NHK・夜10・15

俳優として特異の役柄で知られるセルジュ・レジアーニの新しいアルバム。十数年前から歌手としても活躍を始め、一九六八年にはディスク大賞を得て、現在歌手としてフランスでは高く評価されているレジアーニは、ジョルジュ・ムスタキとも親交あつく多くの曲の提供をうけている。

曲想をよくつかんでのドラマティックな歌い方は、美声とも相まち、きく者の心を捕える。

伝七捕物帳
福島中央・夜8・00

無実の獄門

備前屋の番頭、時次郎（中尾彬）は、山形屋の遊び好きな娘、お米（市地洋子）と、ある夜、逢びきをした。

お米の父親、山形屋平助（吉田義夫）は、娘の遊びには、きびしく、逢びきなど知れたら殺されると、時次郎の妹で山形屋の下女である、お吉（津山登志子）を見張り役に使っていた。

時次郎が逢びき後、備前屋へ戻ってみると、小僧と備前屋夫妻が殺されていた。

現場にいる所を大番頭の佐平（富田浩太郎）に見られた時次郎は主殺しの犯人にされ、五平親分（伝七親分（中村梅之助㊨）と時次郎（中尾彬）に捕まってしまった。

非情のライセンス
福島中央・夜10・00

兇悪のノクターン

暴力団花崎組の幹部吉川が、ピストルで撃たれて殺された。花崎組組長の花崎（田島義文）は、同じ暴力団西田組の仕業と会田（天知茂）にタレ込んできた。しかし花崎は会田たち特捜部を利用して西田組をつぶそうという腹であることがわかった。その花崎が、一課の橘警部（渡辺文雄）に捕まった。

この人にきく
第一・夜8・30

映画監督　山田洋二

山田さんは、大阪生まれの満州育ち。戦後、東京で大学生活を送った山田さんは、巣鴨庚申塚の庶民との中に、忘れがたい人情を感じたという。

この体験が、やがて、柴又を舞台にした「男はつらいよ」の寅さんを世に出し、今春すでに十六作目となった。

寅さんの収益のボーナスとして作る予定の、自分の作りたい映画の制作にこそ生きがいがあるという、山田さんにきく。

世界の民族音楽
FM・夜10・20

イランの古典音楽

ペルシャの昔からあった古楽器サントゥールを中心に、イランの音楽を聞く。

今回はサントゥールのソロの外、有名な詩人サーディの詩に基づいた声楽の曲、片面太鼓ドンバクの珍しい演奏を聞く。

記念すべき日のポートレート写真は必ず撮りましょう
■結婚式■お見合■誕生日■成人式■父の日
■母の日■赤ちゃん■子供■お祭り■御家族行事
田中スタジオ
ことぶき会館・しゃくなげ会館・八幡宮会館・常磐観光ホテル・大丸会館　平・三町目大通り　TEL 74—5025

東映
★毎月24日は★
24ビル感謝デー
映画もサウナも 500円
レジャーの不夜城
東映24ビル
人間回復！爽やかなサウナの実感！
2F男性サウナ・3Fビューティーサウナ
朝10時〜翌朝7時30分　毎日午後5時〜翌朝7時
東映サウナ
2F男性サウナ　¥800
いわき市平・十五町目　東映24ビル☎74—3322
よみがえる肌！
好評のビューティ・オイルマッサージ
東映女性サウナ
毎日午前10時〜午後4時まで¥800
マッサージ¥1,200ビューティコース¥1,200より
いわき市平・十五町目　東映24ビル3F
☎（0246）74—8504

造園部を新設いたしました
設計・見積もり
ただ今無料受付中！
お気軽にお電話下さい
春物苗木各種大量注文に応じます
盆栽用・庭木用
錦鉢センター姉妹店
茶鉢センター
いわき市内郷御厩町八合13—1
福島日野自動車前　☎26—7439

老人と子供を交通事故から守りましょう
電話
74 3071
74 8434
無線車
株式会社平タクシー

いたずらざかりのしつけ方

教育の不毛、親子断絶というイヤな時代です。子供を育てる自信のない親が多く、家庭のしつけさえも、学校の責任にしてしまう無責任な親も多いようです。そんな時代を反映して、スパルタ教育、ガムシャラ教育、放任主義など、さまざな家庭教育についてのすすめが続出していますが、このほど出版された「いたずらざかりのしつけ」（灯台ブックス刊・波多野誼余夫、高橋恵子共著）は、発想がユニークで、しかも幼児心理学の面で各方面から注目を集めています。

他人を理解する

いたずらざかりのしつけ

波多野誼余夫／高橋恵子

のと同じ努力を

子供も一人の人間

子供をしつける上で、もっとも大切なことは「子供はひとりの人間である」ということです。しつけ、教育は、この考え方から出発しなくてはなりませんが、理屈では分かっていても、ついつい忘れられています。

子供は身体も小さいし、ことばも不自由だし、することも限られているため、大人と比較され、大人の未完成品のように誤解されがちです。しかし、子供は子供なりに、ひとりの人間として精一杯生きているわけです。大人は子供を未完成品だとみているために、支配的になってしまいます。

いけない押しつけ

別の人格として認めている大人に対しては絶対にしないことも、自分の子供には平気でしてしまいます。理由も聞かずに頭ごなしにどなりつけたり、子供のした結果だけから判断して、家の外に閉め出したり、親のイライラをそのまま押しつけたり、よくあることでしょう。

過小評価からくる過保護

また、子供の能力を過小評価してしまうところがあります。これも、子供をひとりの人間として見ないからでしょう。何から何まで手を出し、口を出してしまいます。「ソレ、歯をみがきなさい」「ハイ、ご飯ですよ」「ハイ、カバン」といったふうに、次から次へ子供をせかしてしまう。大人だったら、「うるさい」と言えるところですが、子供はじっと我慢しているのです。ちょっと子供が何かすると、説明なしで「これはダメ」と否定的に言う親がいますが、これも過小評価のあらわれです。

子供を理解してやる努力を

他人に対して理解するような努力を、我が子にもしなくてはなりません。その出発点は子供もひとりの人間であると、認めることから始まるのです。

すぐ感情に走りがちな母親

だからといって、子供の主張だけを、何でも通してしまうというのも考えものです。そこで大切なのは「ダメ」と言うなら、それなりの理由を話し合う努力を払うことです。感情に走りやすい母親は、理由を言わずに、「ダメ」とか、「ダメといったらダメ」「どうしても」、最後は「勝手にしなさい」という具合になりがちですが、たとえ一歳児でも、お母さんが真剣な顔で話して聞かせれば、その様子から「ダメであるわけ」を感じとるものです。逆に、子供が反抗するなら、親の方が「そのわけ」をよく聞いてやる耳を持たなければなりません。

問題なのは親の姿勢

しつけで大切なことは、方法や手段でなくて、根本的な親の姿勢にあるということです。

家庭婦人

部屋にも

春のよそおいを……

寒い冬が去って暖かい春がやってきますと、部屋を新しいムードによみがえらせたいと考えるものです。そこで経済的に、しかも手軽にできるインテリアを――。

カーテンやカバーなども明るい色柄に…

＜楽しい色柄を＞

冬の間は暖色のものが主力になりますが、どうしても暗い感じはいなめません。そこで、これからは明るい配色に変える必要があります。たとえば、カーテンは思い切ってブルーやグリーンの、明るく軽い生地のものにし、模様は花柄などはいかがでしょう。

座ぶとんやソファ、いすなどのカバー類、テーブルクロスやテーブルセンターなども変えてみましょう。こうしたカバー類は〝汚れ防止〟と考えられ、色も白と決めてしまうと殺風景になってしまいます。

そこで、カバー類も実用品といっても装飾を兼ねるような、模様や色のある布地を使いたいものです。

＜布地に工夫を＞

いすカバーやテーブルクロスなどは、どちらかといえば〝ボロかくし〟として役立つものです。古くて塗りがはげたり、汚れが目立つようなものでも、カバーをすっぽりとかけてしまえば、見違えるようになります。こうしたカバーは何も既製のものでなくともよく、手持ちの布地で作ってもよいわけです。

たとえば、座ぶとんカバーなどもカーテン地の半端やスカートを作った残り布など、継ぎ合わせ方によってはステキなものが出来るでしょう。もし、生地を買うのであれば、カーテン地の売り場をさがせば種類も豊富で、なかなかに楽しい色柄のものが見つかるでしょう。

部屋全体のイメージの調和は大切ですが、それを統一してしまうよりも、いろいろな色柄があるというのも、楽しいインテリアではないでしょうか。

寒暖計の活用

生活のなかに生かして…

【寒暖計】は一家に一個では不足です。全室の冷暖房が完備している住居ならともかく、一般家屋では各部屋の温度はまちまちですから、部屋ごとに寒暖計を備えてそれぞれの温度を知る必要がありましょう。

【寒暖計】には、赤いアルコールや水銀をガラス管に入れた細長い寒暖計がありますが、最近は丸型のバイメタル式の寒暖計が普及してきています。この式の寒暖計は精度もよく、何よりも離れた位置からも見えるという利点があります。

【寒暖計】にも最近はいろいろな型が出ていますが、とくにバイメタル式のものはデザインが豊富で、飾りとしても楽しめます。そして、たとえば大きな応接間には大型の壁かけ式を、書斎の机の上には、しゃれたデザインの卓上型の寒暖計を―というように、TPOを考えて備えるとよいでしょう。

【寒暖計】は時計と同じように、生活の中に生かして使いたいものです。たとえば、その日の温度を正確に知って、厚着をするか薄着にするか、あるいは、ふとんを干すとか、冷蔵庫の目盛りを調節する―などというように活用してはいかがでしょう。

【寒暖計】を屋外の見やすい場所に取り付けておくのも、よいアイデアです。この寒暖計が、外出する場合にコートが必要かどうか、あるいは、カーディガンを一枚用意しては…などと、アドバイスしてくれるでしょう。

育児

一歳児の衣類

五、六カ月から一歳半ごろになりますと、赤ん坊の動きは活発になってきます。目をさましている間は、絶え間なく動き回っていますから、運動のしやすいことがポイントになります。

おとなより一枚少なくを目安にしましょう。動きも激しいので、汗ばんだらすぐ肩着を取り替えます。二、三カ月ごろから外気浴、日光浴で鍛えておけば、暖かい日なら半そでのシャツに短パンをはかせて、手や足を十分出すようにして、皮膚を鍛えましょう。

寒いときは、つい厚着させがちですが、運動や発達を妨げることが多く、保温効果もよくありません。寝まきに着替えるときは、肩着も脱がせてハダカにし、すっかり着替えさせることが大切です。

WE ARE SPACE PLANNER

●どうして散歩したくなるのか？

煙草をふかしながら見上げる天井……
ヒト形をした木の節……雲の形をした木目……
見慣れた部屋を出てあの角のあのお店に入った時……わたしたちは気づかぬうちに空間の使いわけをしています。
そんなこころをさそい、つくりあげるのもスペース・プランニングです。

どうして散歩したくなるのか……
わたしたちは知らず知らずのうち散歩にさそうような空間の温かさを知っています。

●店舗　ディスプレイ・インテリア・エクステリア　企画―設計
SPACE PLANNING OZ

楽しい晩酌に！
特吟清酒
秘蔵子
ひぞっこ
湯あがりに一杯やる気分は格別
清酒 鶴仙 醸造元
合資会社 松吉屋酒造店

●あなた自身をとりもどす夜の始まり
スナック いま田
いわき市平・田町　☎23－1614

最新の流行をアレンジする

福島信販加盟店
いわきテーラーズクラブ会員
注文洋服専門 大貝洋服店
平・月見町　TEL・㉔7672

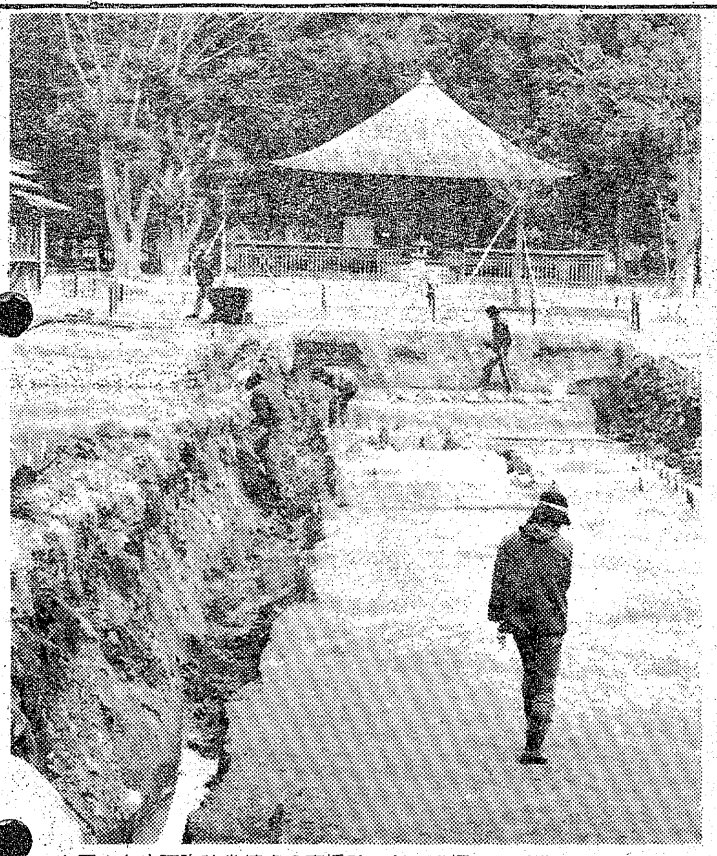

▲国宝白水阿弥陀堂境内の南橋跡などの発掘調査が進められているが、橋脚や南門とみられる柱の跡が次々に見つかった。いままでは「2島3橋」説があったが、今回の調査で橋脚の位置や地形、土質などから橋は南橋と北橋と合わせて「2島2橋」だったとする見方が有力になってきた。

▼いわき市内の県・私立高校の卒業式が1日午前10時から行われ、4,578人が進学や社会へと巣立っていった。卒業生らは母校をバックに記念写真を撮影したり、進学する人や社会に出る人がお互いに励まし合っていた＝磐女で＝。

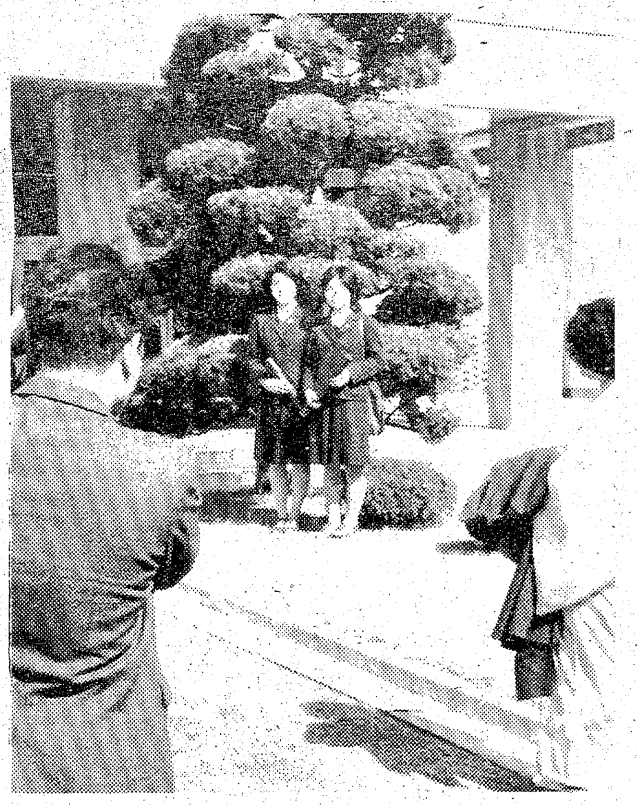

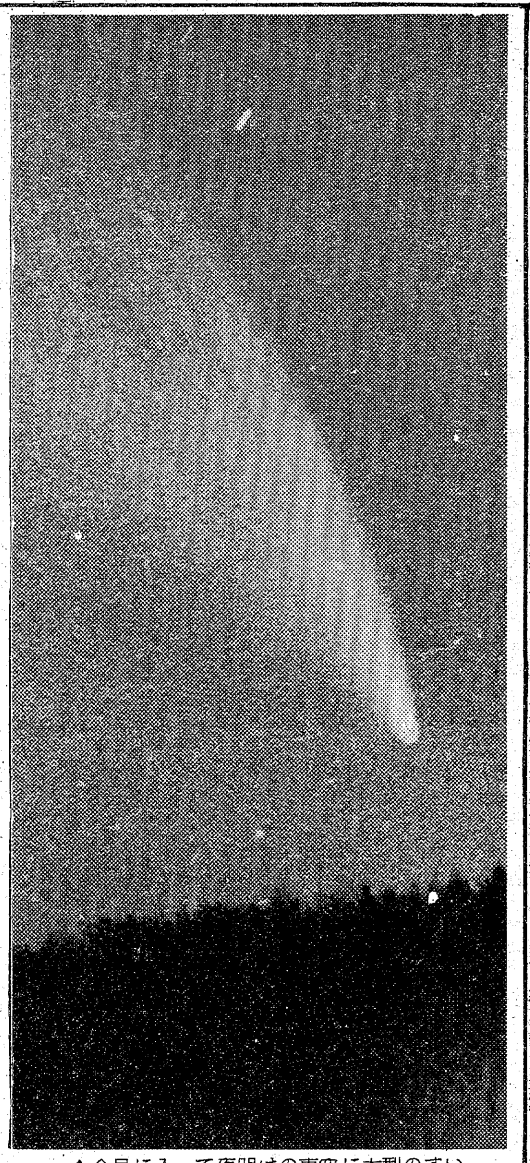

▲今月に入って夜明けの東空に大型のすい星が現れ、天文愛好家の話題をさらっている。このすい星は昨年11月に発見したばかりの「ウェストすい星」。このすい星を4日未明に、福島高専の湯田豊洋君が同校寮裏で撮影に成功したもの。15日ごろまで肉眼で見えるという。

週間ネガファイル

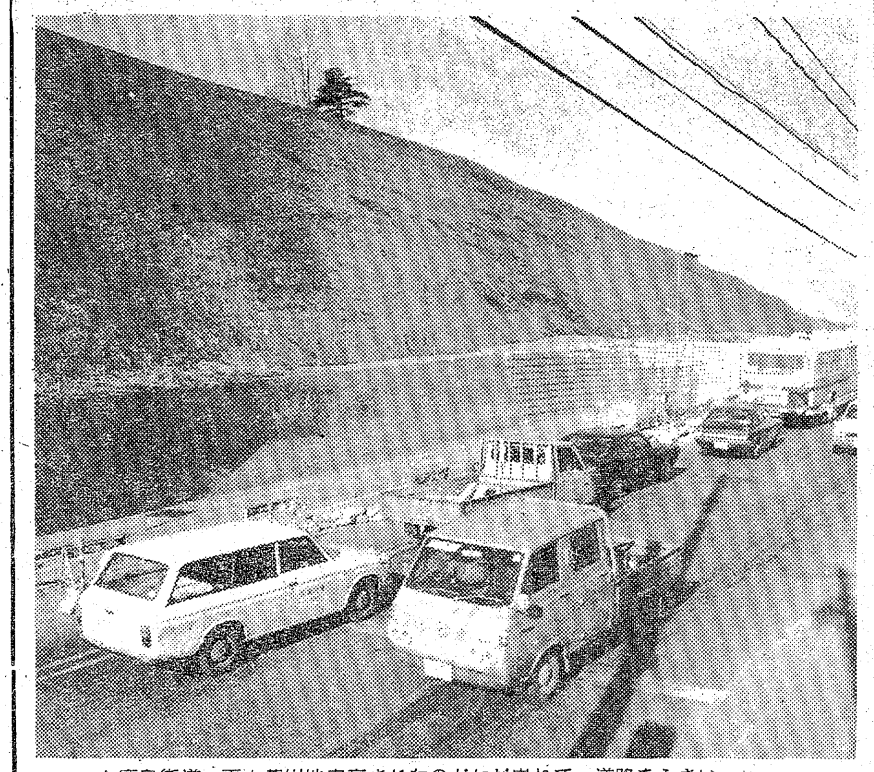

▲鹿島街道、平上荒川地内高さ41㍍のガケが崩れて、道路をふさいだのが昨年5月。県いわき建設事務所で修復工事を進めてきたが、芝網工事も順調に進み、予定通り月末完成が確定的になった。この間、道路の3分の1を工事用に占有したため、交通渋滞の一因となっていたが3月末には解消されることになりそう。

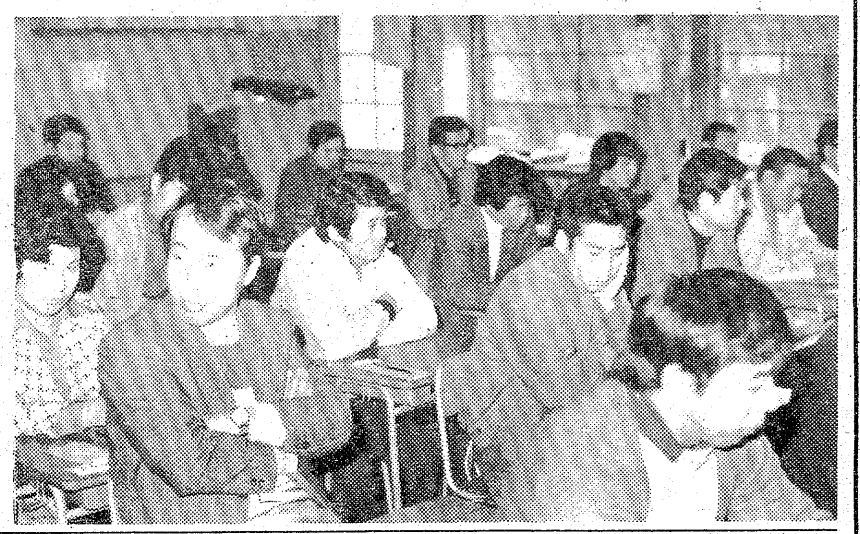

▶いわき市役所始まって以来の"狭き門"となった市の技能労務職採用試験（一次）が行われ、採用予定四十五人に対し九百四十九人が受験。なかには我が子を連れて会場に来たママさんもいた。第二次試験は三月中旬で、同下旬には合格者が発表される。

専称寺の梅の香におう
お食事にグーなところ

日本で初の特許
■焼きアイスクリーム　■ポークチャップ

□大駐車場完備□
郊外レストラン
シャイン
6号国道・日石神谷給油所隣／34－2260

日活ロマン・ポルノ
日活日活日活

ブーム呼ぶ走る健康法

今が始めるチャンス

過剰はかえって逆効果

全身の運動につながるマラソンを適度にやったあとの気分はまさにサワヤカ

〝マラソン健康法〟がブームである。健康へのあこがれが「いつでも」「どこでも」「だれでも」そして「費用ゼロ」で実現できるというのが〝バカうけ〟の理由らしい。おりから春の訪れだ。いまがスタートのチャンスだ。

昨年の〝紅茶キノコ〟で健康法がクローズアップされ、そしてさまざまな健康法が登場したが、いまはマラソンが〝主役〟だ。

「金がかからないという点、ほかのとちがって長続きしそうだな」という人もいる。なかでも中年サラリーマンに〝信者〟が多い。そのひとりBさんは、こう〝マラソン〟を礼賛する。

「ボクがはじめたのは五年前。当時は七十一キロと典型的な中年ぶとりだった。身長は百六十五センチですからねえ。疲れは激しいし、血圧も高かった。夜など女房の顔も見たくはなかったんです。それが友人にマラソンをすすめられてねえ…」。

二、三カ月後には楽しみに

ここで「健康いっぱい」の現状説明だ。「毎朝五キロほどコースを決めてやったんだけど、最初の二、三カ月は苦しいもんですヨ。それ以後はむしろ楽しみになりましたが…。一年で体重が六十五キロにさがり、いまは一定。夜？快調です。〝若返った〟と女房もビックリ。健康法はクスリとか、食事療法よりも運動が一番ですなあ」となるのである。

かくて「ランニング健康法」（松井秀治）「走る本」（石河利寛著）「健康マラソン入門」（高橋進著）といった本が本屋の店頭に並び、売れ行き良好という結果となった。

従来の健康法には、なにかまやかしといったムードがあった。医学的にも説明されて〝そんなものかな〟と思い、効果をきかされて〝その気〟になったものだが、マラソンとかランニングは〝健康にいい〟とはじめからわかっている。いろいろなことをやってみて、あらためて〝原点〟に戻ったというところかも知れない。

本来、人間は考える動物であると同時に、動く動物でもあった。それが社会の進化で、どんどん〝動く〟部分が失われていった。これが人間個々の健康維持にマイナスとなってきた――というのが、著者諸先生の共通した主張でもある。

次第に距離を延ばして

「いいことはわかった。では、どうすればいいんだ」という読者に〝実践編〟も必要だろう。だが、これはすごぶる簡単である。人間である以上は〝走る〟ことは経験があるのだから。

一般的な注意は「過剰にならないこと」だ。「走るのがきつかったら歩くのでもいいんです。そして少しずつ距離を延ばし、次第に走るようにすること。マラソンのあと疲労がたまり、それが仕事その他に影響するようではオーバーなんです。一度、自分の限界をテストするのもひとつの方法。まあ、四～五キロを三十分ぐらいで走るのが普通でしょう」とあるベテラン氏。

続ける努力こそが肝要

あとは「続ける」努力だ。どんな健康法でも、三日坊主では効果はない。Bさんの成功は、長続きしていること。彼自身「最初の二、三カ月は非常に苦しかった」と告白しているではないか。それは〝走る〟つらさというよりも〝習慣にする〟苦しさであることはいうまでもない。

出勤前の三十分をマランに費やすことによって、健康な生活がおくれるのなら、実験してみない手はないだろう。

処世術を考える

なにもロッキードの政治献金問題を引き合いに出さなくとも〝汚職が新聞に乗っていない日は、ほとんどないといっていいだろう。

安いリベートで動くべからず

サラリーマンの生活には〝リベート〟はつきものだ。しかし、ホイホイと受けてしまうのは考えものだ。「あいつは安いリベートで動く」といった評判が立てば、まず出世街道からはずれてしまうにちがいない。

「融通がきかない、というのも困るけど、安いリベートで動く社員は安心して使えませんわ」とトップの言葉。まあ、丸紅の首脳陣の発言と併せて考えると白々しい感じもするが、平社員のうちは、リベートなどにころばないポーズを取るべきだ。

将来のために〝目先の利〟を捨てるということなのである。

もちろん、それが巨額であったり「サラリーマンの椅子を投げ出しても…」というケースなら話は別だ。

「大きな声ではいえませんがねえ。スナック一軒というリベートでねえ。結局、こうしてスナックのおやじになってしまったんだけど、元の会社の連中が〝指名解雇だ〟なんて騒いでいるのをみると〝うまくやったな〟なんて気持ちにもなりますヨ」という元サラリーマン氏もいるのである。

だが、こうしたケースはごくまれで、ほとんどが〝車代〟といった供応が、平社員の常なのである。

となれば、ここは一番、大いに清潔潔であるところを見せておいた方がトクだ。大型のリベートを楽しめるのは〝将来の楽しみ〟にとっておこうではないか。

大体、人間というものは自分に甘く、他人にきびしいようにできている。リベートを取ったりする上役ほど、そうでない部下を好み、引き立てるものだ。この辺の呼吸がサラリーマンとしての成否を決定してしまう。

目先の欲にとらわれないようにしよう。

マメ辞典

特別委員会

特に必要があると認められる案件や、常任委員会の所管に属しない特定案件を審査するため、議院の議決によって設置される委員会のこと。

設置の効力はその国会なので、継続には毎国会で議決しなければならない。いま注目されているのはロッキード問題の特別委だ。保革伯仲の参院では、委員数によってはどんな事態が生じるか…。

サラリーマン

ネスカフェ・ゴールド・ブレンド

「ああ、あのCMか」などといっているようではセンスのない男とされてしまう。これは〝オトコ〟のちがいがよくわかる女性のこと。

つまり、男性をよく知っている女性諸君のことなのだ。キミの会社のOLにだって「ちがいのわかる」子が多いのだから、十分に注意しなくっちゃあ…。

お宮と仏壇　橋本屋
平・新川町1　五町目バス停わき　電74―3948

オリジナルテープ・レコーダ
英会話、学習、おけいこ、ビジネス音楽鑑賞、FM録音…使い途に合わせて最適な機種をお選びください。
☆いわき信販加盟店
木田電気商会
平・銀座通りかど　☎74―4008

高級洋菓子とパン
開花亭
平・五町目　電23―1342～3

いわき民報縮刷版
創刊30周年記念事業
毎月発行（20日ごろ）
《限定版ですのでお早目にどうぞ》

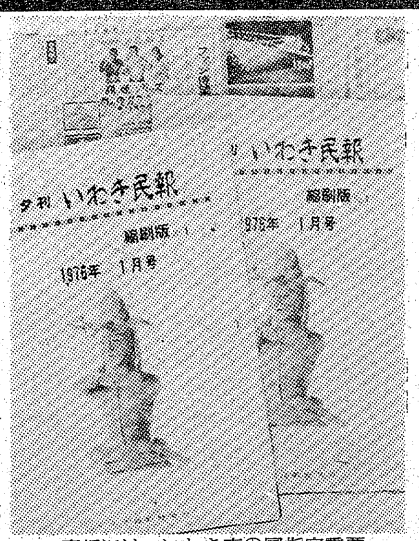
表紙には　いわき市の国指定重要文化財　観光写真など特集

●保存が手軽で生きた資料として過去の情報・データが簡単に調査できます
●スクラップや合本の面倒な手間がはぶけます
●入賞・受賞などの記録が長期保存できます
●結婚日・誕生日記録などに好適　利用価値はバツグンです

毎月配本いたします
●B5判（本紙半分大）356ページ
●上質紙
美麗なオフセット印刷
定価一部　1,800円
6カ月　10,800円
（前納の場合 9,000円にサービス）
●タテ27センチ　ヨコ19センチ

●お申し込み
お問い合わせは
いわき民報社　本社　平・田町　☎㉓1666
小名浜支社☎㊷3560　常磐支局☎㊷2380　勿来支局☎02466②2903

元文義民伝

文・題字　志賀伝吉　①

"世のため、人のため"に、わが身を犠牲にした元文義民の精神を高く評価し、後世に長く伝えようと、調査にも余念がないいわき市平中神谷字苅萱74・元文義民顕彰会会長志賀伝吉氏は、最近新たに発見したものもあり、それらを中心に記述、本社に寄せて来た。数回にわたって掲載する。

世のため人のため　わが身を犠牲に
戦後地に落ちた道義

義民伝発刊の趣意

江戸時代に於ける幕藩体制の経済の基盤は米経済であったが、元禄から元文のころには、商品貨幣経済の発展期であり、武士階級の生活も商品経済に巻き込まれ、苦しい消費生活となった。農民もまた、米生産の農奴的生活に服従する以外に道はなかったが、商品貨幣経済が発展するにつれ、生活が、ますます苦しくなり、間引（赤児を密殺する事）が流行した。江戸時代後半は百姓一揆が大変多く発生し、そのため、百姓の犠牲者も多かった。

日本には百姓一揆が三千回以上あったにもかかわらず、ほとんど弾圧の対象となって発表されずに消えてしまった。美濃の百姓一揆「森の雫」を書いた馬場文耕は死刑に処された。死刑にならなくとも、追放になった人は数多い。

五霊神社入り口に立てられた掲示板

昭和の世になっても、戦前はこれ程大きい政治問題を、学校教育の体系から外されていた。そればかりでなく、この問題の研究でもするものなら左翼思想のレッテルをはられ、特高がうるさく付きまとったから、恐ろしくて百姓一揆の調査研究など、とても出来なかった。

しかし百姓一揆で犠牲になった仁人、義人の顕彰をすべきだと考える人は、武士階級にも、学者の中にもかなりいたことは、各地の顕彰碑や顕彰文を見ても明瞭である。伏見の「天明義民」の碑の題字は三条実美の書であり、碑文は勝海舟である。明治の初め、自由民権を叫んだ小室信介先生は、平藩に起きた一揆で犠牲になった方々を民権家に規定し「東洋民権百家伝」の中に書いている。小室氏は、自由民権活動と百姓一揆の義民活動とは、相通ずるものであると解釈し、元文義民の指導者達を百家伝の中に取り上げている。これは磐城の名誉である。

また旧平藩の儒者であった大須賀筠軒先生は「磐城史料」を著し、この一揆について書き残し、江の綱の塾では塾生によく一揆の犠牲者を志士、仁人として教えたという。先生は、かつては藩士の立場であったが、学者として志士、仁人は志士、仁人として塾生に教育し、学者の筋を通したことは、正義感が強い立派な学者として尊敬すべきである。江戸時代、百姓一揆の頭取は死刑になることはだれも知っていた。しかし領内百姓の重税に苦しむことを見兼ねて、敢て一揆の頭取となり、悠然と辞世を詠んで、領内百姓のために身を捧げた義民達の倫理観と、悠然と死に就いたその心情に深い関心を持った。

25年に篤志家の協力で碑を建つ

たまたま敗戦となり、日本国内は全く混沌として、日本魂を持っていたハズの日本人は虚脱状態で人心極めて軽薄となり、余りにも利己主義が目立ち、道義は全く地に落ち、国の将来を心配した余り、今こそ百姓一揆の義民の様に世のため、人のため命を放っても働こうという「犠牲献身」の「義民精神」が、日本人に欲しいものだと痛感した。

たとえ、国土を多少失っても、日本人の根性まで占領政策に蹂躙されてたまるものかと悲憤慷慨しつつ、元文義民の調査研究を始め、二十二年に義民の供養を行い、二十三年には百姓一揆と地蔵尊というパンフレットを書き、同年元文義民顕彰会を設けることになり、磐高の校長であった山森正一先生及び、福島県立農事試験場長であった猪狩仁三先生、石城地方事務所教育課長の菱沼儀先生に発起人になって頂き、顕彰会を創立した。

翌年元文義民之碑建設を計画し篤志家のご寄付を頂いて、二十五年春竣工した。建設の寄付に当たって、高坂小学校長渡辺三平先生が私の考えに大変ご共鳴下され、石城地区小・中学校生徒から、一人壱円ずつの寄付を貰う事にお骨折りを頂いた。このことに対し、今もって厚く感謝しているものである。

私はあの当時、日本の将来を背負って立つ子供達に、元文義民の様な「犠牲献身」の「郷土愛」を理解して頂くことは、やがて「愛国心」にもつながるものであると堅く信じ、出来得れば元文義民碑建立之霊地を、郷土愛の教育センターとしたいと考えて、昭和二十三年平第二小学校に石城都内小・中学校長会議が開かれたとき、お許しを得て元文義民のことを話したことがあった。釈迦に説法の様だが、馬鹿の一つ覚えで今もって思い続けており、この度、また義民伝を書いたのも、こんな考えの続きである。

（いわき市平中神谷字苅萱七四　元文義民顕彰会会長・志賀伝吉）

山鳩短歌会

【新年詠草】

①今宵また八ツ手の花に月上り忘れしまひめ寒の旱を　伊藤寒山子
②元朝のいと早き刻境内に児らも掌合わせ何かを祈る　吉田　順一
③鶏鳴のきこゆる如しはるかなる湯宿の窓に光る海見ゆ　吉田　節子
④沖縄の科学館にて興深く未来の都市を海底に見ぬ　岡田　正爾
⑤冷えこみのきびしき夜なり水道の蛇口ゆるめて水したたらす　草野　牧笛
⑥白き木瓜この株のみが蕾持ち薬園いする年の瀬の午後　松崎　春草
⑦開拓の家あるらしく自路遠き山ふところに見ゆる灯火　飛岡柚花女
⑧新らしき年を祝ひて境内の焚火ぱちぱち音立てて燃ゆ　吉田　湖舟

【評】①四句目要推敲②「児ら」が不明確③平板類型的④下句可

【二月詠草】

①きさらぎの風に胸張り行く窓の青彫り揺らぐ鈴懸の鈴　伊藤寒山子
②蕗の薹摘む指先に香のたちて南下りの土手暖かし　飛岡柚花女
③若き頃は熱血漢の友も老い松の手入れを今日も問い来る　草野　牧笛
④さまざまに形を変えて白雲は雪尾根深く消えゆきにけり　菅野　昌子
⑤雨の日は家の中にてボール投げる吾が童らの伸びる力よ　吉田　順一
⑥久々にまぐろ購い心うれし今日は天の誕生日なれば　吉田　節子
⑦枝ゆすり椿の花を啄ばみしいつものひよどり今日も訪ひ来ぬ　松崎　春草
⑧谷深き古峯神社の杉群は樹勢鋭く沖天を衝く　中条　実
⑨爆撃はすさまじかりしも田緒ある守礼の門のみ残りしと言ふ　岡田　正爾
⑩白き花寒く見ゆれどそれと言はず妻が買ひ来しシクラメンの鉢　吉田　湖舟

【評】下句面白い②リズムが素晴らしい③④共にしみじみとしたものを感じる⑤吾子への期待が尊い⑥愛情がほほえましい⑦下句可⑧下句堅すぎる⑨一、二句要推敲（文武記）

第二十八回　浜若葉俳句会

清崎　敏郎選

【特選句】

用足しの妻に土砂降り梅雨深し　麦秋
ここよりは歩くほかなし著我の花　美代子
あやめ咲く母が生家の屋敷跡　佑泉
鉄線花震へる風のわたりけり　昔己
病床の眠り得ぬ夜やほととぎす　耕堂
濁水に浸けぜんまいの一束ね　美代子
洗濯は田植え汚れのものばかり　木兎
蟇歩む次の一歩を確かめて　陽光子
恙なく朝顔咲かせ老いにけり　香女
玄関の下駄箱の上金魚鉢　壺十
どの家も石榴花咲かせ峡も奥　真砂常

（陽光子報）

普通特殊専門販売
浜通り唯一の修理工場
石城計量社
いわき市平谷川瀬字三十九町
電(74)3468・8059

志賀整形外科外科
［入院随時］駐車場あり
院長志賀柳一
いわき市平字鍛冶町27電昼(23)5050（院内）・夜(23)5051（自宅）

●あなたのお店のイメージをかえる
キューダス自動ドアー
木製でもアルミサッシでも　引き戸であれば
どんなものでも　安価で簡単に出来上ります
浜通り代理店　片寄ガラス店
いわき市平字大町31　☎74—2269

あんのう安濃胃腸科内科医院
平字堂根町4の7（しゃくなげ会館隣）☎23—6000

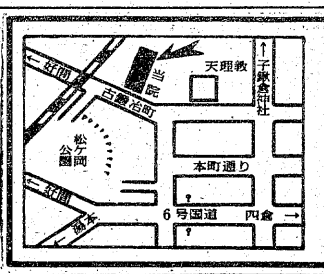

内科・胃腸科・循環器科・放射線科
山尾内科胃腸科医院
・入院設備あり・　院長　山尾昭二
いわき市平字古鍛冶町12の3　TEL・(23)2120

事務機なら明和商販

皮膚科
三浦皮膚科医院
三浦正男
いわき市平字材木町（堂ノ前遊園地隣）電(74)四二四七

若松内科小児科胃腸科医院
若松寿彦
いわき市平字大町二四　電(21)二五〇五

内科小児科放射線科
福地医院
院長　福地摂男
いわき市平字才槌小路　電(74)八四五五

白木沢産婦人科
院長　白木沢長史
〔入院応需〕いわき市平字月見町51の4
☎(74)八三七五

内科小児科
松本医院
院長　松本勝衛
いわき市平谷川瀬字三十九町（平変電所隣）
電(74)八六七〇昼夜・(22)三九六一昼

気管食道科耳鼻咽喉科
高柳医院
高柳博一
●入院随時
いわき市平駅前　電(74)三八五六

内科　胃腸科　循環器科　呼吸器科
長瀬内科
入院設備あります
院長　長瀬克慶
四倉町上仁井田字北姥田　電(32)3—25

ヨコ・ヨコ・ヨコ

拝啓 ロッキード事件関係者殿

かん腸しちゃうから！

このたびロッキード社のピーナッツを食べ過ぎて、腹痛を起こしている関係者の方々、心から御同情致します。さて、食べ過ぎで満腹になった場合、トイレに入るのが一番の策だと思うのですが、苦しくて我慢のならない時は、幼いころやったかん腸が良いのではと思います。そこで、われわれヤングが、ダジャレのかん腸をして差し上げましょう。効き目さわやか、ですよ。それじゃあいってみましょうか、せえーの！

◎児玉さん、ピーナッツくらって（クラッター）はダメよ。

◇

◎一日二回も証人として国会に立った若狭得治全日空社長、喚問終了後も「わかざさー」とファイト満々。

◇

◎ロッキード社のピーナッツは日本航空のダグラスIDC10で運ばれたとか。

◇

◎コーチャン氏、チャーチ（教会）に行ってざんげする。

◇

◎最近の山びこに変化あり。「コダマー」って呼ぶと必ず「コーチャーン」と返ってくるとか。

◇

◎ロッキードの影にピーナッツあり。

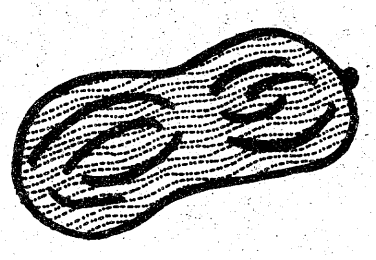

あんまり効き目なかったですか。それじゃあやっぱり、トイレ（国会）に行って自分で出すことですね。今度こそきっぱりするでしょう。そうして早くわれわれヤングと一緒に、一杯二百円程度のコーヒーでも飲もうじゃありませんか。それでは、お体を大切に。

敬具

追伸

今後は絶対ピーナッツを食べないように！

（不）

この件に関してヤング諸君も言いたいことが山ほどあると思う。ダジャレでもなんでもいい、感想を係まで送ってほしい。本格的なロッキード事件特集を組もうではないか。

投稿規定

「ぬぐいなあ」と空ぼっかり見上げて、下を見るのを忘れていた。半開きの目をこすりながらトイレに行く時、いつもと違うやわらかさが、サンダルから伝わってきた。足を止めて中腰になり真っ黒な土を手にとってみると、厳冬のあのざらざらした土ではなかった。さらさらーと、まるでザラメのようだった。「もう、サクラ三月だもんなあー」、一瞬、視点が何にも向けられなかった。

☆

机の前の電話が鳴った。「はい、ヤングの係の者ですが」、「アサノですけど」。ついに来たのです。待望のヤングの声が聴けたのです。今後も係では電話を受け付けますので…ネ。

あて先は、いわき市平字田町六三、いわき民報社編集局「オー！ヤング」の係

春の精は美しい少年？

◇雨の日の回想　雨の日って大好きです。身も心もさぁーっとあらい流せるような気がするから…。雨の日はネェ窓を少しあけて、あったかいコーヒーのんで、おいしいクッキーパクついて大好きなレコードかけて、何も考えないでボケーッとしているの。ホントにもう、それだけで幸せな気分になれるワタシです。そんな雨の日に大好きな"あの人"のコトを想うと、涙がでてくるんです。アナタは？

（すまいる）

◇風しん　箱の上でネコが居眠りしている今日この頃ですが、編集係の人々？　お元気ですか！一日の朝家を出る時、私も何年か前卒業式を迎えたっけなーと思いつつ歩いてきて、三日の朝昔は掛けじくのおひな様の絵があったっけなーと思って歩いてきました。

福島市ではやった風しんがついにいわきまで来ましたね。私の姉は妊娠七カ月。これ（風しん）にかからないよう気をつけています。だって妊婦がこれにかかると赤ちゃんにいろいろ影響があるでしょう。

（佐藤市子）

◇教えて　今、私とっても悩んでいます。私ある人を好きになったんです。十月十日文化センターで行われた「ロックとフォークのカッコマンフェスティバル」でひと目ぼれした男の人がありました。「イブ」というボーカルの人だったと思います。

あと13日後には卒業し、3日後には入試だというのにあの日以来、勉強も手につかず一人で悩んでいました。でもおもいきってこのハガキを出したんです。名前も住所も知らないあの方に、どうか、一人の女の子を助けると思って「イブ」のボーカルの人の名前と住所知っている方がいたら、私に教えて下さい。それでないと…。

（イブの好きな女の子）

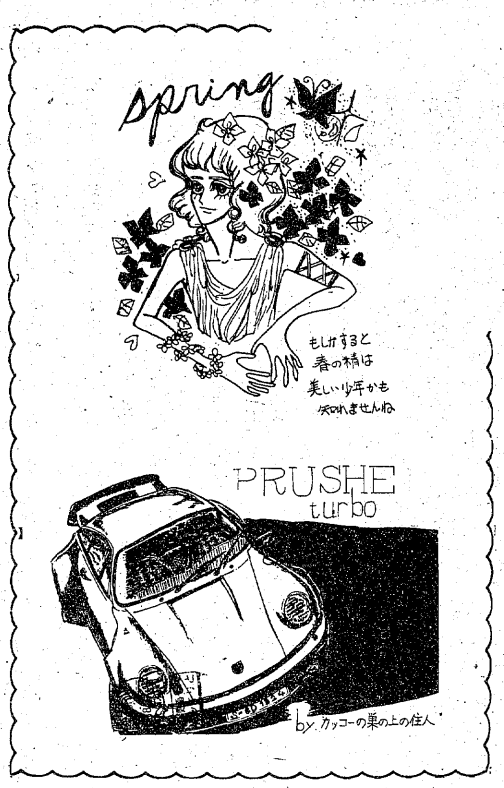

by. カッコーの巣の上の住人

◇先輩　三月、なんとなく淋しい月ですネ！想い出深かった一年間がとてもうらめしく思えてきます。去年は受験、受験で頭を狂わせ、半ノイローゼになりながら必死で勉強しやっとあこがれ？の平商に合格、そしてとってもステキな先輩と知り合いやっとお話ができる、と思っていたら先輩は卒業、結局はまた片想いのまま、花を咲かすことができずに一年を過ごしてしまったのです。

先輩って、ほんとに誰でも親しめるすてきな人だったんです。わが高校平商のあこがれのマト？だったんです。なんでも話せておもしろくて、顔？　うんいいヨ！かわいい。先輩のいない平商なんてワァ～つまんない、いやダいやダ。学校行きたくない。先輩元気でネ！七組に遊びに来てネ！サッカー部だった先輩M・Kへ。

（H）

◇ふたり　このままいつまでもふたりは動かずにいるのだろうか。行くことも戻ることも同価値なっ…！

私がうなずけば、あなたは私を抱くのだろうか。あなたに抱かれれば、私はうなずくのだろうか。自分で自分がわからない。あなたの気持ちもわからない。私があなたに似ているから。

このままいつまでもじっとしていればいい。時は流れ続けて、私たちは互いを忘れ合う。

（魔子）

□…ポルシェのイラスト送ってくれたきみ、ありがとう。それから美木本さんも。

（不）

貴女の美しい髪は
トレタンシャンプーで
ロレアル サロン 水野美容院
平駅前（ヨーカドー通り）TEL・74―2678

柴犬が当たるダブルプレゼント　三角くじ空くじなし（毎月柴犬プレゼント）
お買い上げレシート1,000円ごとに三角くじ空くじなしにて抽せん券進呈
犬舎・トリ篭各種大特価
柴犬￥28,000・秋田犬￥18,000より（御国号直子入荷）
※エサ ケージ カゴ ケージ バード ケージ ￥1,300
あわ玉　ペットキャリー　手乗りインコ
ワンワン ホテル 美容室
ペットと共に楽しい家庭
総合ペットセンター 川また
平・ヨーカドー前店☎23―8116

全国料理学校協会会員校
すぐ役立つ料理が学べる
佐々木クッキングスクール
●日本料理●西洋料理●中華料理●菓子
●電子レンジ　（毎月入学可）
いわき市平・城山磐女通り　☎(74)6091

万年筆の新しいカタチ
MONT BLANC noblesse（ノブレス）
岡萬年筆店　いわき市平・三町目
☎74―4333・74―8260

おしゃれなクリーニング
ご用命はもよりのチェーン店にどうぞ!!
マルイクリーニングセンター
いわき市平字南町　電(74)2707　工場　(58)4862

君故に今日又
うなぎ
くわんかな
新味の魚清
電(74)2633

新建材　日立電動工具一式
オノダセメント　中川ヒューム管
トーヨーサッシ代理店
クリナップ代理店
高橋建材店
いわき市植田町本町　電(3)五一三一
いわき市佐糠町サッシ　電(3)五二三二
電(3)五二三四

ご婚礼・ご宴会承ります
一〇〇名様までのお席がございます
平安荘
・環境閑静
・駐車場完備
いわき市平字旧城跡一九　電(23)一四〇一代

【第1・3日曜日定休】
どじょう柳川・近海魚各種・和定食
⊙20名様までの宴会お引きうけいたします
和風料理 わなぎ
平・新田町　電(22)五〇七〇

肉の御用は
下坂食肉店
好間町　電(36)三二二四　五五二五

山野流（入学随時）
小泉着付教室
いわき市平字南町五　電七四―七五四七

現代人の味覚　お好み鍋料理　▼天もり・天ざる
宴会場の　酒喜庵
いわき市平・銀座　電(74)四四三一～二(23)三四〇二　①

ヘアさん

8622　中島安男

いわき民報を私は暮らしの中でこう活用している

創刊30周年を記念

貴重なご意見を

体験記募集

いわき民報社は創刊三十周年を記念して読者の皆さまから「いわき民報を　私は暮らしの中でこう活用している」という体験記を次の要領で募集いたします。奮ってお寄せ下さい。

▼四百字詰原稿用紙三枚程度。なるべく内容は具体的に。▼原稿締め切りは三月末。掲載は四月。住所・氏名・年齢・職業・電話番号を明記して下さい。▼宛先はいわき市平字田町、いわき民報社編集局。

手話で歌いましょう

サークルが街頭活動

【手話で合唱するろうあ者たち】

「みんな一緒に手話で合唱しましょう」―いわき市手話サークル（石井雄次会長）は七日、平駅前や松月堂前で手話で歌ったり、ビラを配ってサークルを紹介した。

三日は耳の日。そこで、音と言葉を奪われ、手話をただ一つのコミュニケーションとして生活しているろうあ者と話し合い、お互いに理解し合い、また会員募集も兼ねてこのサークル紹介となった。

昼すぎ、サークル員二十人と応援に駆けつけたろうあ者十五人が平駅前に集合した。「皆さん、私達と一緒に手話で歌をうたいましょう」と道行く人に呼びかけ、輪になって「手の平に太陽を」を合唱した。

会員らはその後、駅前とイトーヨーカ堂に分かれてビラを配り、再び歩行者天国の松月堂前に集まり、合唱した。

ろうあ者らが輪になると、通りがかった市民は「何事か」と珍しそうに見ていたが、手話の歌とわかると「楽しそうね」「これが手話か」と目を細めていた。

懇談会の開催回数を増やせ

いわき市青少年問題協議会は八日午前十時から、市庁舎八階会議室で平、好間、小川、三和各地区の"家庭の日"推進協力家庭を対象に懇談会を開き、一年間の委嘱期間の反省や行政に対する要望などを話し合った。

これは次代を担う健全な青少年を育成するため、毎月第三日曜日を"家庭の日"と決め、何でも気軽に話し合える家庭をつくろうと同協議会が推進しているもので、今年度は市内百九十八家庭が委嘱された。

まず、松本久教育長が「人間にとって家庭教育は重要な役割を果たしている。"家庭の日"の推進にこの一年間協力してもらい、大変感謝している」とあいさつしたあと、懇談に移った。出席したのは委嘱された六十二家庭のうち三十四家庭で、「年に二回の懇談会では少ない。回数を増やせないものか」など行政への要望のほか、「共かせぎのため、月に一度外食会を開き、親子が一緒に話し合う場を作っている」など各家庭の実情について話し合われた。

このあと、午後からは四倉、内郷、川前各地区を対象に懇談会が開かれた。また、九日は常磐、遠野各地区の協力家庭を対象に開かれる。

【"家庭の日"の意義などについて話し合った推進協力家庭懇談会】

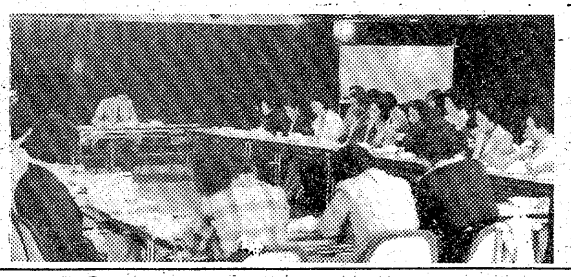

湯本民は地元で消費

常磐湯本連青総会　会長が経済防衛叫ぶ

作山　健一会長

常磐湯本連合青年会は二日午後七時半からホテル古滝で定時総会を開き、優良会員を表彰、新年度事業、予算を決めたあと新役員を選出したが、席上再選された作山会長は、深刻な不況で湯本町も非常事態を迎えており、これまでの奉仕といった甘い行動から脱し、「湯本人は湯本町で消費する」経済連帯感を持った行動に結集せよと、所信表明を行った。

新年度事業は四月二十五日の湯ノ岳愛好会植樹祭協力のほか、バレー、ソフトなどのスポーツ、祭り協力、湯川清掃奉仕などが主なものだが、地区民を対象に配布する「タウン誌」の創刊が大きい。

青年活動だけでなく、マチの話題を取り上げて地区民の連帯意識を高めるのがねらいで、青年会活動としては初めて。

これは作山会長の行った所信表明で「観光客の減少や大型店舗の進出など湯本をとりまく情勢は厳しく、今こそ二百会員が一丸となって対処しなければならない。これまでの親睦や奉仕という自己満足から脱して、新たに経済連帯感を深める活動へ、青年の若さと英知をもって結集すべきだ」という内容からも、地域経済の防衛という新しい青年会活動への転換が示されている。

新役員次の通り。

▽会長＝作山健一▽副会長＝草野昭一　平井敏之　林敬みち▽会計＝矢内忠▽監事＝小井戸豊松　小松欣一郎　相田一男　青木広一▽常任理事＝鈴木征一　菅原寅雄　若松為一　飛田幹訓　佐川清　長岡孝尚▽顧問＝若松利幸

【表彰】▽特別優良会員＝若松利幸▽優良会員＝鈴木栄俊　伊藤義重　田仲藤雄　長岡洋　斎藤則久　後藤喜久雄　大塚秀夫　平政昭　渡辺力　平山徳長

湯本三小で春休み過ごし方子供会　湯本三小（田久弘文校長）は十四日午前十一時から、「春休みの過ごし方について」校外子供会を開く。

無事故の努力たたえる

湯本三小　交通安全班長を表彰

湯本三小（田久弘文校長、三百四十人）は八日午前八時の朝礼で交通安全班長を表彰した。田久校長から「地区ごとに班旗を片手に下級生の面倒を見ながら交通安全に尽くし、この一年間登下校時の無事故を記録したことは、班長、副班長さんの努力によるものです。皆さんの卒業を前に表彰します」とあいさつ。通学班長、副班長四十七人が前列に並ぶ中で、矢内孝吉代表に表彰状が渡された。被表彰者つぎのとおり。

▽六年一組＝永井直美　熊田真理子　渡辺恭子　山口真智子　野田敏江　斎藤直美　佐藤尚子　藤田まり　川本真由美　吉田玉恵　加藤敬雄　長谷川英男　菊地竜也　志尾崎義光　鈴木雅仁　千葉勉　曲山広行　坂田登　渡辺茂　渡辺昭夫　藤原一文　柴田洋一　松本静憲　高木夏実▽同二組＝相田章裕　桑原利浩　内山修　浅野文徳　仁科洋一　服部陽一　佐藤栄祐　峰村泰司　谷本誠二　高原達雄　矢内孝吉　鈴木マリエ　鶴田一恵　浅野祐子　福田恵子　木戸みゆき　川上朱美　根本由美　鳥畑香保里　原田佳代子　坂本純子　酒井孝子　菅野啓子

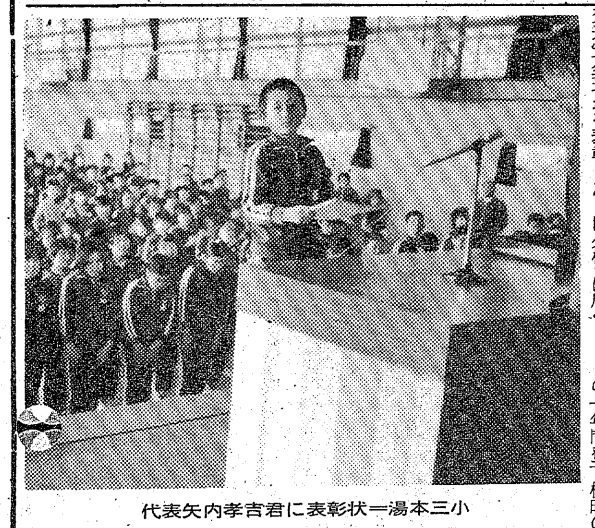

代表矢内孝吉君に表彰状＝湯本三小

くらし　随筆

三種の神器

八巻　進

かつて「テレビ＝電気冷蔵庫」「電気洗たく機」が三種の神器として登場したと記憶している。それから幾度か変転して、最近では「カー」「電子レンジ」「クーラー」へと落ちついたように思う。

◇

もちろん私にとって現代生活を営んで行く上で、もはや欠かすことの出来ない物ばかりである。

車にしてしかり、大気汚染がどうの、環境破壊がどうのといわれ、足腰の衰えを感じ、三日坊主のナワ跳び、マラソンをはじめ、カミさんに歩けば良いと嘲笑され、ゴルフでお茶をにごしても、やはり車がなければ仕事が半減してしまうと、ハンドルにしがみつく。

これさえあればいつも温かい食事が出来、料理のレパートリーも広がるなどカミさんに説得され、何とかゲップで買った電子レンジ。初めの意気込みとはウラハラで、冷たくなったご飯を温めるだけの昨今、文句の一つも言えば、早く帰れば良いと軽くかたずけられるしまつ。

しかし仕事、仕事におくれて、心身共に疲れはて、帰ってからの熱カン一本によって明日への仕事への活力を満たしてくれるのが唯一のすくい。クーラーは残念ながらまだない。一つ電気屋さんよろしくお願いします。

いま、私の三種の神器を挙げてみるならば、私は湯本の友人達を第一に挙げたい。湯本に赴任いらい公私共に無事勤めてこれたのも、心温かき仲間と湯本の人情あっての事と感謝している。

◇

第二には四年間労苦を共にしてきた私の最も愛する営業員さん達。それから三番目に、現代の産物である不安から身を守ってくれる生命保険をぜひ挙げたい。

（明治生命常磐営業所長）

＊暖かいムードのあなたの談話室＊
スナックバー
フルール
営業時間PM5:30～11:00
平駅前（世界館ビル東隣）
☎74―4897

寝具専門
ふとんのスズキ
いわき市平・新川町　TEL・74―2422
（貸ふとん部　多量の貸ふとんを用意してあります）

常磐テント商会
いわき市内郷御厩町〈内郷ヘルスセンターバス停前〉
☎・平26―3032　常磐42―2345

モーニングティータイム
（AM7:30～PM1:00）
・ブレンドコーヒー（厚焼きトースト付）…¥230
・ブレンドコーヒー……¥180
カフェテラス　丸木
★営業時間★
AM7：30～PM9：00　平・田町（ひかり座前）☎23―0567

遠くから
春が一歩、また一歩、季節が白からミドリに変わりました。
落ちついたお座敷で、木の芽和（ア）え一杯いかがでしょうか。
・駐車場完備
割烹　谷口
平・二町目
電(23)〇二〇八　〇二〇九

◆即ガラス入れ替え可
ガラス　サッシ　諸工事
タカネサワ
平字中町18　TEL・74―2597

内郷農協

『小さなピーナッ』に執行猶予

全額弁償、社会的な制裁受けた

きょう 草野と鈴木に判決

農協幹部の地位を利用、四年半の間に約二千八百万円を着服したとして業務上横領の罪に問われていた、いわき市内郷御台境町鶴巻五三、元内郷信用農協組合長、農業草野三郎(五五)と、同高野町繻田一ノ四、同元高野支所長、無職鈴木啓司(四四)の判決公判は九日午前十時から、福島地裁いわき支部（畠山郁朗裁判官係り）で開かれ、畠山裁判官は草野に懲役三年（求刑四年）、執行猶予五年、鈴木に同二年六月（同三年六月）執行猶予四年の判決を言い渡した。

判決によると、草野は鈴木と共謀し、四十五年十二月から五十年五月までの間に、同農協が高野支所などの組合員に貸し付ける現金二千六十万円を六十九回に分けて着服、横領した。

また、鈴木は四十五年十二月から四十九年四月にかけ、十五回にわたって同農協の現金七百七十五万三千円を着服した。

二千八百万円のうち大半は主犯格の草野が着服、当時経営していた自分の弱電機会社の運転資金や愛人の生活費用に使った。また鈴木は住宅建築や遊興費に充てていた。

判決の中で畠山裁判官は「四年半の間にはそのつど監査があり自分の行為を反省できたはずだ。農協の信用を失墜させた責任は重大で、特に草野はなんのために組合長になったのかわからない」と厳しく被告を戒めたが、横領金を全額弁償していることや社会的制裁を十分受けていることなどを裁量し、執行猶予つきとした。

佐糠公民館で健康相談　いわき市勿来支所は十日午前九時半から正午まで、佐糠公民館で健康相談を受け付ける。

仕事なく隠匿ばれる

マイトや雷管二百余本　土建屋、少年を逮捕

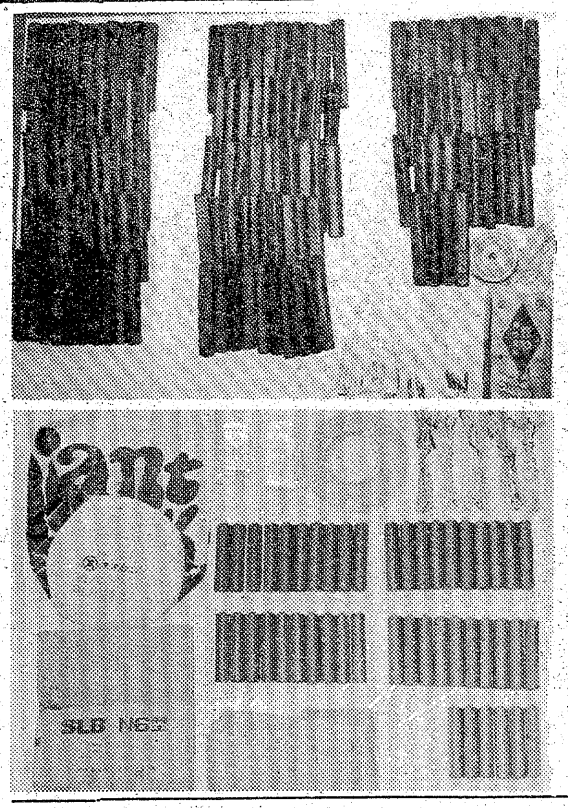

【㊐押収した百五十一本のダイナマイト㊤雷管や導火線など】

亀雄　斑目

いわき中央署は三日までに大量のダイナマイト類を隠し持っていた元建設業者と、そのダイナマイトを持ち出し、出中で爆発させていた少年三人の計四人を火薬類取締法違反の疑いで逮捕するとともに、ダイナマイト百五十一本（十五・一キロ）、コンクリート破砕機四十六本、電気雷管八十一個、導火線二本（十㍍）乾電池数個などを証拠品として押収した。

逮捕されたのは、いわき市小川町西小川字堂平一三、無職斑目亀雄(三三)と同市内の無職少年A(一七)同B(一七)、運転助手C(一七)の三人。

調べによると斑目は、先月二十七日、自宅裏の木材置き場に、ダイナマイト百四十七本（十四・七キロ）、コンクリート破砕機四十六本、電気雷管七十七個、導火線二本(十㍍)を不法に所持していた。

また、AとCは昨年七月中旬、ダイナマイト一本、コンクリート破砕機二本、電気雷管三個を持ち出し、同市内郷白水町高倉地内山中の池（深さ約五十㍍）で、爆発遊びをした。

さらにBは昨年五月中旬、Aからもらったダイナマイト三本、電気雷管五個、コンクリート破砕機二本を自宅に隠し持っていた。

押収した大量のダイナマイト類は、斑目が四十五年から経営していた土建会社の道路拡張用のもので、斑目は帳簿上は使ったことにして自宅に持ち帰っていた。同署の調べに対し斑目は、「次の工事のために取って置いたが、経営不振でそのまま使用する機会がなかった」と自供している。

この事件は昨年五月、同市平で発生した平和タクシー駐車場爆破事件の捜査から発覚したもので、同事件との関連はない模様。

（一部地域は記事が重複になります）

金融ブローカーを装う麻薬運び屋逮捕

市内に1キロ5千万円相当

いわき中央署から麻薬取締法違反の疑いで昨年十二月、全国に指名手配されていた神奈川県横浜市生まれ、住所不定、詐欺、有価証券偽造など前科六犯、金融ブローカー大類恒夫(三一)は六日早後六時ごろ、福岡県・博多署に捕まり、七日夜身柄を中央署に移された。同署の調べによると、大類は昨年七月中旬、いわき市小名浜字大原境西六〇ノ二、漁網商中根政男(三三)＝同容疑で公判中＝に、塩酸ジアセチルモルヒネを含む麻薬約二百五十㌘を譲り渡した。この麻薬事件で同署はすでに七人を逮捕、この際、現物二十㌘を押収した。大類はこの麻薬の"運び屋"をしており、最終的には一キロ（五千万円相当）近い麻薬をいわき市内に運んだ模様。大類の逮捕によって同署は麻薬ルートを一挙に解明したいとしている。

無住飲食店荒らす

酒類など20件、50万円相当

坂本　実

いわき中央署は八日夜、双葉郡富岡町生まれ、住所不定、窃盗犯歴一回、大工坂本実(三〇)を盗みの疑いで逮捕した。

同署の調べによると、坂本は一月三十日と二月二十七日の二回にわたり、いわき市平字白銀町八、飲食店「寿々女」＝同市平下神谷字下川原一一四、佐藤元治さん(三八)経営＝から、ウイスキーや日本酒など合わせて十三点（一万九千百二十円相当）と、現金千円を盗んだ。

同署にはこのほかにも常磐や内郷地区の飲食店から、坂本の犯行と思われる被害届けが二十数件ほど出されており、被害額も約五十万円に上るとみられている。坂本は無住飲食店の看板後をねらい荒らしていた。

夕刊配達員募集

▽中学・高校・一般（男、女）数名
▽配達時間夕方四時から五時まで一時間位
▽バイク免許証所有者歓迎
▽中学・高校生には奨学金制度あり
▽日曜・祝日、休刊
※ご希望の方は直接ご来社下さい。

いわき民報社営業局販売部
いわき市平字田町六三　電㉜一六六六代

妻死ぬ、父子3人重傷

鹿島街道　追い越し乗用車転落

九日午後一時四十分ごろ、いわき市常磐上矢田町おそ沢地内鹿島街道の下り坂を平から小名浜方面に走っていた同市小名浜岡小名字作前五、調理師上遠野茂平さん(三七)運転の普通乗用車は、前を走っていた同市内郷高坂町大平一、運転手山田務さん(三七)のトラックを追い越したまま、勢いあまって右側のガードレールを破って約十メートル下の田に落ち、転覆した。

このため後部座席に同乗の妻藤代さん(三三)は頭がい骨骨折で即死、長女美代子ちゃん(二)と、上遠野さんは一カ月の重傷、また同僚の同市小名浜字愛宕上六三、藤田恒和さん(三〇)も重傷を負って竹林、福島労災両病院に収容された。

検潮所落成　小名浜測候所が建設していた検潮所落成式は、十六日午前十時から総合体育センターで開かれる。

居眠り運転に禁固

一年前、追突し二人死亡

福島地裁いわき支部の畠山郁朗裁判官は九日午前、いわき市常磐上湯長谷町湯台堂一三、大工岡部圧治(三四)にかかる業務上過失致死事件で、禁固一年四月（求刑同一年十月）の判決を言い渡した。

判決によると、岡部は昨年三月十四日午後十一時四十分ごろ、原町市高見町一丁目一六〇地内6号国道の交差点で、居眠り運転から、信号待ちしていた宮城県多賀城市鶴ケ谷字西ノ神七七、運転手秋山豊さん（当時二十歳）運転の普通トラックに追突、秋山さんと秋山さんの車に同乗していた同県仙台市原町小田原字十手内二ノ二〇、佐久間公詔さん（当時三十二歳）の二人を死亡させた。

常磐で家庭の日懇談会　いわき市教委青少年課は十日午前十時から、常磐公民館で家庭の日懇談会を行う。

川前支所で心配ごとの相談　いわき市川前支所は十日午前九時から午後四時半まで、同支所で心配ごと相談を受け付ける。

小川で健康相談　いわき市小川支所は十日午前十時から正午まで根本・草野孝雄氏宅で健康相談を受け付ける。

交通事故

	発生	死者	傷者
いわき中央署	1件	0	1人
〃東署	0	0	0
〃南署	1件	0	2人

（8日・県警交通企画課調べ）

←これが問題の場面だ！
去年の2月18日に絶叫する家族の前でひとりの男が突然一匹のライオンに喰い殺される――

映画史上2度とない空前のショックシーン続出！
イタリア映画
長篇ドキュメント
地上最後の残酷
グアントバンティング
〈カラー作品〉アントニオ・クリマーティ

日本列島を喰いちぎる超残酷がやって来た！

好評前売券発売中
《共通前売券》1,000円
当日　大人 1,300円　学生 1,100円
〈前売券発売所〉
金沢屋・エンドー帽子店・天地堂
マルトモ書店・市川パン（大通り店）
平読書クラブ・磐女前木沢商店
ひかり座

〈同時上映〉〈カラー作品〉
暴走！バッドチェイス
大ロードショー27日から
ひかり座 TEL 7-3338

"特殊冷風乾燥製造法"の
浜の名産
大川の干や歩ぎ
大川魚店
特殊製造による衛生的な仕上げ，品質・味とも最上級品です。
四季を通して"ふる里の味"を贈物に，食膳に御利用下さい。
（春.夏.秋.冬）　（浜の名産品）
いわき市四倉町字西三丁目
☎ (32) 2916

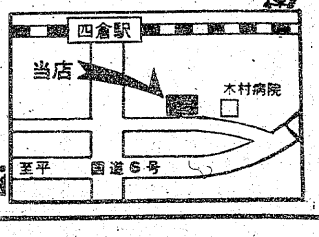

読者の声

きょうのことば

二十歳のときハンサムでなく　三十のとき強くなく　四十のとき財がなく　五十のとき賢くなけりゃ　結局　一生なんでもない

（イギリスのことわざ）

林業振興策にしぼり丸太を

勿来　吉田　敬二

「床の間」の飾り柱に使用される"しぼり丸太"はなかなかしゃれたもので、材はスギやヒノキが用いられている。最近はクロガキ、ケヤキ、モミジなどの素材が不足しているせいかほとんどが張り物で、本物となると数十万円もするので、手が出ないのが実情。

しぼり丸太は値段も手ごろ、和室に渋味のある体裁をかもし出すので、需要が伸びているようだが、京都や新潟県が産地。素材に針金を任意に巻いて、一年から一年半で伐倒できるという。いわき市は森林面積も多く、スギやヒノキも植樹されているので、従来の林業経営から、さらに高収入を得る手法として、生産研究をしてみたら良いと思う。

寒国のように果たして良質の飾り柱が生産されるかどうかは疑問だが、生育の良さが強味のいわきスギの特性を生かせば、京都や新潟ものと違った持ち味がでてくるのではないかと思う。技術的にはかなりむずかしいとされているが、先進地の視察などで、是非を研究するのも、林業振興の一方策となろう。

（農業・46歳）

春は野草摘みのシーズン

平　高橋　文吾

セリ、ヨモギがめっきり春めいた陽光に、枯れ草の中からすずみずしい芽を出し、ひょっこりつくしん坊、タンポポの花が咲いて春を告げている。絶好の野草摘みの季節がやってきた。

フキノトウ、ナズナなどいわき地方の山野には野草が多い。七日の日曜日、暖かい陽気に誘われて、山野を歩いてセリとフキノトウを摘んできたが、夕食は春の香がただよう楽しい食事となった。今の子供たちは"野草"と聞いただけでソッポを向くが、苦味のあるアクの強いその味は格別のものである。

この時期、数年前までは、空に揚げひばりののどかな声も聞こえて、春をうたいあげていたが、団地造成で用水堀が埋められ、生活用水の流入で、アシの繁茂していた小川が汚染されたなどで、すっかり影をひそめてしまった。乱開発防止の手が遅すぎたわけだが、セリ、フキノトウの摘める山野も、年ごとに住宅化が進んでいるので、遠のいてしまうかも…。

（会社員・39歳）

読者の声欄投稿規定▽住所・氏名・年齢・職業明記（匿名希望の場合も）▽字数六百字以内▽原稿は返しません

会と催し　10日

【平市民会館】▽火災放送設備工事（9時）▽障害者を考える集会（18時）▽近代京流きもの教室（18時30分）

【磐城体育センター】▽料理教室閉講式（10時）▽民踊練習（13時）

【常磐公民館】▽「家庭の日」推進懇談会（10時）▽市営住宅入居抽選会（13時）▽常磐地区教員組合集会（17時）▽ペン字、書道サークル（18時）▽青年セミナー運営委員会（19時）

【ことぶき会館・いわき民報ビル】▽国労平支部総会（9時）▽茶道・華道教室（10時）

【しゃくなげ会館】▽鎌倉富士夫・幸子を偲ぶ集い（10時）▽平青年会議所3月例会（15時）

【いわき産業会館】▽日本経理能力開発協会簿記講座（9時）▽藤沢薬品工業医師会講演会（17時）▽日本社会党いわき総支部学習会（17時）

【千代田会館】▽鈴荘家庭用品展示会（9時）▽明治生命浜通りブロック組織長会議（10時30分）

【文化センター】▽平農協第8回婦人部大会（9時）▽平お母さんコーラス練習（10時）▽アートフラワー例会（13時）▽黒潮学習会（18時）▽石城山岳会月例会（18時）

株式・前場

本日の市況は政局不安懸念があるものの、N・Y市況の大幅高から弱電、自動車など一連の優良株から反発。朝方はトヨタ、富士重など自動車株が軒並み物色され、また引き続き日石、帝石など資源関連が買われ、久しぶりに大和ハウスなど住宅関連がにぎわった。半面三井物産など商社株は売られた。中磐以降、警戒感強く全般は伸び悩み商状だが、日石が新高値を付けるなど仕手株の一角は堅調に推移した。

主な高い銘柄は豊年油十七円、東燃十四円、ミドリ十円、東洋通十三円、コパル十五円、愛知機十六円。

安い銘柄はキューピー二十五円、日立工機十五円、パイオニア六十円、共同印十円。

（地元銘柄）日化成百三十九円、呉羽化三百三十九円、岡理ゴム二百五十円、白煉瓦二百五十六円、七十七銀二百三十五円、常陽銀二百三十円、常磐興産四十円。

日経ダウ三十二円安の四千五百九十二円十八銭。出来高概算一億三千万株。

（平・水戸証券調べ）

市況

魚類

九日朝の小名浜港はスターン型底引船だけでカニ漁が多かった。

底引船六隻十三ト

【小名浜港】▼ドンコ　四千㌔　七〇―一五▼アカジ　千三百㌔　四五〇―三五〇▼サバ　二千㌔　一八▼メヒカリ　千二百㌔　一四〇―一二〇▼スケソウダラ　千三百㌔　七〇―二五〇▼ヤリイカ　四百㌔　七〇〇―一五〇▼ナメタ　百㌔　一二五〇―二〇〇▼マツバガニ　四千七百匹　（一四）四〇〇―五〇

【江名港】▼サバ　五千八百㌔　五〇―一〇▼ドンコ　三千七百五十㌔　七六―一二▼スケソウダラ　三千六百五十㌔　二五―一三▼アカジ　二千百七十㌔　五〇〇―二〇▼メヒカリ　千三百㌔　五〇―一二〇▼サメサガレイ　千二百五十㌔　四〇―一五▼タコ　八百六十㌔　二〇五―一二〇▼マツカワ　百七十㌔　一五〇〇―一〇〇〇▼メヌキ　百七十㌔　六〇〇―一三〇▼ヤリイカ　百五十㌔　五〇〇―三〇〇▼エビ　百四十㌔　三七五〇―七五〇▼ナメタ　百㌔　一〇〇〇―五〇〇

【中之作港】底引船一隻六ト▼スケソウダラ　二千㌔　五〇―二〇▼アカジ　千三百㌔　五〇〇―一五▼サメサガレイ　七百㌔　四五―二〇▼サメ　二百五十㌔　五〇―一五▼オキハモ　二百五十㌔　二〇▼ドンコ　二百㌔　八〇―一二▼メヌキ　百五十㌔　七一〇―六〇〇▼タコ　百㌔　二一〇―五〇▼ヤリイカ　百㌔　七五〇―四五〇▼マツバガニ　三百五十㌔（一四）三六〇―一五〇

野菜

▼白菜八〇―三〇▼ニンジン二二〇―二〇▼ゴボウ一五〇―三〇▼玉ネギ一〇〇―二〇▼ネギ一〇〇―二〇▼キュウリ四〇〇―一二〇

果物

▼リンゴ三五〇―一〇〇▼夏ミカン二二〇―一〇〇▼バナナ一八〇―一四〇（以上㌔）▼イチゴ四〇〇―二二〇（カップ）

（丸平青果市場調べ）

あすの運勢

小川　石洲

三月十日（水・大安）

【1月生】情勢は決して明るくない、だが努力して好転

【2月生】運気は低調で思うようならぬ、冷静に取組め

【3月生】実力に応じた行動が結果吉、無理すれば自滅

【4月生】他人事に深入りすればマイナス、ほどほどに

【5月生】期待はずれになる暗示がある、用心して進め

【6月生】あせって先走ればつまずく、身辺固めて動け

【7月生】少ないチャンスを生かし積極的に出て有利

【8月生】周囲の言動にとまどいがち、マイペース守れ

【9月生】気力に欠けて思うようならぬ、控えめが安全

【10月生】情勢に逆らえば結果悪い、成り行きにまかせ

【11月生】あれこれ取越し苦労するな、積極的に出て吉

【12月生】多少の障害あるが見通し明るい、徐々に進め

みんぽう

映画案内

☆【平】ひかり座（五・二〇）フリックストーリー（七・二〇）コンドル（→26日）

☆象楽館（五・五五）シャーク・トレンジャー（七・三〇）燃えよドラゴン（→19日）

☆アポロ座（六・四五）君よ憤怒の河を渉れ（→19日）

☆平東宝（四・三〇）青い山脈（六・一〇）伊豆の踊子（七・三〇）絶唱（→19日）

☆平東映（五・五五）仁義なき戦い・組長の首（七・五五）神戸国際ギャング（九・二二）極道社長（→12日　明朝五・〇二まで）

☆名画座（六・一〇）五匹の紳士（→9日）

☆平ロマン劇場（六・二〇）爛れた欲情（七・三五）女子学生㊙

☆三函座　新妻地獄　女子大寮レポート　セックス仕掛人（→9日）

※【常磐】

☆国際　子連れ狼・地獄へ行くぞ大五郎・親の心子の心・死に風に向う乳母車（→9日）

☆磐城座　痴漢寝台列車　濡れた欲情・ひらけ湯のぞき／チューリップ（→9日）

☆金星座　明日なき無頼派　東京デープスロート夫人　京阪神殺しの軍団（→12日）

☆銀星座　続・エマニエル夫人　愛の嵐（→15日）

※【植田】

☆うえだ館　七人の侍　ルパン三世の念力珍作戦（→10日）

☆中央館　課外授業　熟れた果実エックス（→9日）

☆菊多館　東京ふんどし芸者　人斬り金弟（→11日）

※【小名浜】

☆国際　子連れ狼・地獄へ行くぞ大五郎・親の心子の心・死に風に向う乳母車（→9日）

☆磐城座　痴漢寝台列車　濡れた欲情・ひらけ湯のぞき／チューリップ（→9日）

☆金星座　明日なき無頼派　東京デープスロート夫人　京阪神殺しの軍団（→12日）

☆銀星座　続・エマニエル夫人　愛の嵐（→15日）

※【植田】

☆うえだ館　七人の侍　ルパン三世の念力珍作戦（→10日）

☆中央館　課外授業　熟れた果実エックス（→9日）

☆菊多館　東京ふんどし芸者　人斬り金弟（→11日）

いわき民報案内広告

⊙…一ダン四行　一、五〇〇円
⊙…同一広告五回以上掲載は一割引き
⊙…お申し込み、お問い合わせは本社営業局広告部電㉓一六六六代＝支社、支局、いわきPRセンター＝電㉓〇六九〇＝へ

家屋

アパート　水洗トイレ付▽六畳六畳台所バス▽場所＝内郷駅付近▽連絡先＝電㉗一四一一

貸家　▽六畳六畳▽台所トイレふろ場付駐車可▽場所＝平・下川原（バス停前）▽連絡先＝電㉔二四四一

貸間　▽四畳半、台所付▽水洗トイレあり▽場所＝平・正内町54（立正校成会西側）▽連絡先＝電㉔三七〇九

アパート　▽六畳六畳四畳半三畳▽バス水洗トイレ付▽場所＝平字下川原一一・第二みつる荘▽電〇二九三・②三九一八

土地

貸地　▽264平方㍍（80坪）▽3・3平方㍍あたり百円▽場所＝平北白土　▽連絡先＝電㉓二四六一午後五時まで・菅野

雑件

電話　譲る▽平高区内▽ご希望の方はご連絡下さい▽五万五千円▽連絡先＝電㉓〇五一五

土壌　硬化剤ニューソイル販売施工代理店募集中▽美術品・建材・簡易舗装道路工事まで電〇二四六六③二二三五・ナコソ

生徒　募集（昼夜）洋・和裁・パターン科▽公認みなかわ高等洋裁学院▽教室＝平・中町・神谷▽電㉑二八八八・㉞二〇〇六

募集

美容師　数名▽月収六万―十万▽勤務時間九時―五時▽通勤住み込み自由▽連絡先＝電㉓三四四二

社員募集

◎男子営業部員　3名

●給与…本給10万～12万　外能率給

●待遇…社保完備　昇給賞与年2回　社宅必要な方には無料貸与

●年齢…20歳～28歳

※面接日　3月10日・11日　午前10時～午後6時

履歴書持参

和装専門メーカー

株式会社　次島いわき営業所

いわき市平谷川瀬字泉町31の17（電話申込中）

空気枕　三〇〇円から　フクヤマ　平・2電㉓三二一七

ポラロイドの店　カメラの伊勢丹　小名浜・古湊店　電㉞6226代　小名浜ショッピング2階電㉞7227代

募集

●男女社員　数名
●女子パート　数名
●女子事務員　1名
・運転免許所有者・各保あり
・委細面談
有限会社坂本商店
パチンコ6号線
平下神谷新舞子入口電㉞4411

社員募集

経理事務　男女各1名
建築技術見習　1名
●委細面談
建設資材の総合商社
東開商事いわき支店
TEL・22―1414

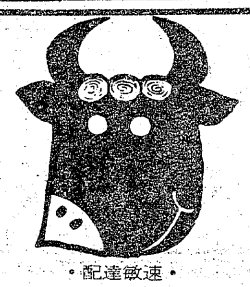

・配達敏速・
牛豚肉問屋
合資会社　伊東牛肉店
本店／平・六町目　電㉓8020
平・駅前　電㉔3180
支店／平・大通り　電㉓8030
電㉔8314

入進学記念　成績向上賞　卒業記念
良い子に特別プレゼント
特選　高級ポケットカメラ　~~¥34,850~~
レンズ　F2.8
シャッター1/30～1/200CDS完全EE　バックライトコントロール付　10台限
フィルムレバー　1操作
ストロボGNO20オートマチック
超特価¥23,500
写真のコンサルタント
カメラのフジ
いわき市平字南町60　電㉔4744

好評サクサク　お客様ニコニコ　賞品バクバク（詳細当店まで）
カメラのフジのお家芸
春のDPコンテスト
■作品逐次展示中■DP頼んで気軽に応募
●締切3月25日・発表4月1日・作品展6月1日～6月5日
写真のコンサルタント
カメラのフジ
いわき市平字南町六〇　電㉔四七四四

◈お食事は「すたんど」をご利用下さい
■なべもののおいしい季節です
■よせなべ■ちりなべ■かきなべ
割烹　すたんど割烹　大貞
平字田町　電　本館　二三―三四五〇
別館　七四―四九一八
すたんど　七四―四九一七
二二―三九七六

白髪が気になる方！
毎朝の整髪で自然な黒髪に……
＊お求めは近くの理容室で……
サンスター　ブラッキング　ヘアークリーム　70g　1,800円医薬部外品
理美容器具材料総合商社
有限会社　よしみ商事
いわき市平・尼子町2の5　☎74-8466

免許番号　建設大臣（1）第1962号
建設業県知事（特―49）第（2825）号
東北土地開発株式会社
いわき支店　平字白銀町
電23―1188・1189・2677
土地付家屋鹿島町　土地221平方㍍（67坪）　建物77平方㍍（23坪）　総額950万　新築二階建・日当たり良　仲介
貸事務所平上荒川　1F　33平方㍍（10坪）　2F　39平方㍍（12坪）　月7万　月6万　新築鉄筋建・駐車場あり　仲介
売地　平尼子町　330平方㍍（100坪）　役所近接　3.3平方㍍　30万　ビル用地最適　仲介

免許番号　福島県知事（2）第301号
まこと不動産株式会社
電92―5315
（夜間）02466③6197
売地　泉ニュータウン　住居最適　180平方㍍（55坪）　総額258万より　8区画　排水　水道完備　（仲介）
売地　平八ツ坂　住居最高　211平方㍍（64坪）　総額580万　（仲介）
売地　小名浜下小滝　アパート向き　703平方㍍（213坪）　3.3平方㍍6.5万　（仲介）

福島県知事（2）第287号
たけや商事不動産部
小名浜・辰巳町　電㉞3645・㉞4522・夜㉒2431
売地　小名浜字定西地内　宅地　病院・アパート向き　1155平方㍍　350坪　3.3平方㍍10万　（仲介）
売地　小名浜二小前角　店舗・事務所・食堂向き　240平方㍍　72.6坪　3.3平方㍍25万　（社有）
売地　小名浜字林ノ上　工場・アパート向き　宅地　1,761平方㍍　533坪　3.3平方㍍4万5千　（仲介）

家庭菜園・菊作り・苗床・花作り・庭園造りに
特殊肥料　グリーン堆肥
製造元　常磐坑木株式会社　林産加工場
いわき市内郷高野町広畳一　電㉘〇四七四

内科　小児科
高久医院
いわき市平字紺屋町
電㉔二五一三

■小鳥は平和のシンボル
1月24日の類焼の際はお見舞いを有り難うございました　ただ今店舗修理中ですがその間　平字中町東邦銀行平西支店向かいの仮店舗で営業中ですので従前通りご愛顧をお願い申します
卸小売　ペットのコンサルタント
橋本小鳥店
☎74―4013
大黒屋デパート小鳥部
☎23―1111
小鳥・小鳥用具・飼料・小動飼物・金魚
剝製・犬猫用品・薬品・各種ドッグフード