夕刊 いわき民報
郵便番号 970
いわき市平字田町63－7
いわき民報社
振替口座（郡山）4028
本社 0246 ㉒1666
小名浜支社 0246 ㉒3560
常磐支局 0246 ㊷2380
勿来支局 02466②2903

ベビー子供服
小名浜名店街
タカノ
ピポパポ54－3678

いわき民報 創刊30周年記念

星新一氏文化講演会

演題 「青春と我が作品」

いわき民報社は創刊三十周年記念事業の一つとして、いま日本の文壇で活躍しております郷土出身の作家星新一氏文化講演会を、次の要領で開催いたします。演題は「青春と我が作品」。一般市民のご来聴を歓迎いたします。

一、日時　四月三日午後三時から。
一、場所　いわき市文化センター大ホール。
一、入場料　無料。

いわき民報社

三カ月ぶりにダウン

いわき商議所調べ 3月の小売物価

野菜、果物が値下がり

年末年始の"正月高値"で上昇線を描いていた小売物価が三カ月ぶりにダウン、政府目標、いや国民的悲願である物価一ケタ（三月末）抑制の達成は確定的になった。いわき商工会議所調べの三月（二月十二～三月十三日）小売物価指数は一三八・九。昨年同期の物価に比べると三・四％アップにとどまった。その決定的原因は野菜、果実の値下がりに救われたこと、消費の減退によるブレーキで、不作、タイ焼き需要増の小豆など騰貴三品に対し、下落は六品目と多い。ロッキード事件による空白国会で公共料金引き上げが半年ほど延びたようで、それだけに消費のツボミは固く、当分開花はのぞめそうにもない。

物価一ケタ抑制実現

春闘の目安とされ、景気回復施策の中の物価抑制という政府の三月末（五十年度）一ケタ小売物価上昇率抑制目標だが、全国的にも野菜の値下がりに助けられ、どうやら一ケタに抑止することが出来そう。

むしろ国民の自己防衛（消費抑制）の成果といえるが、石油、電力、国鉄運賃、電話料金の値下げ、市でも市税の一部、料金の引き上げもあって四月以降の五十一年度物価の一ケタ抑止は難しそう。

いわき商工会議所調べの小売物価は、十二月の物価指数一三六・四いらい、一月一三九・五、二月一四〇・一と「正月相場」で急上昇したあと、三月は一三八・九に三カ月ぶりのダウン。品種別でも野菜果実一四一・四（マイナス一三・二）、水産食料品一一九・五（マイナス一・八）、畜産食料品一三九・四（マイナス六・四）と下がった以外は横ばい。

品目でも小豆が一九・五％、大根二〇％、アジ一〇％の三品が上がっただけ。

さつま芋、キャベツが二〇％、ネギ三〇％、塩ザケ一六％、リンゴ六％、鶏卵二〇％の六品目が値下がりをみせた。

昨年の三月に比べると、総平均では三・六％のアップにとどまったという。二ケタ以上の値上がりは酒、たばこの二一・三％だけで、野菜果実の値下がりで食料品は一時的にしても四・四％アップに過ぎず、一時高かった繊維品（五・三％高）、菓子（二・九％高）、建築材料（三・一％高）、燃料（三・八％高）もどうやら落ちつき、雑品も〇・九％アップに横ばいをみせている。

学校給食センター運営委　いわき市教委保健体育課は二十九日午前十時から、市文化センターで学校給食共同調理場運営委員会を開く。

【「ストライク」「ボール」審判員の判定練習】

シーズンを前に審判も特訓

長い冬眠にカンが狂う

球春到来とばかり、各校や各事業所チームは練習に余念がないが、磐南野球連盟審判協会もこのほど、市営小名浜球場で研修会を行った。

毎年、ルールが変わるため、この改正点について鈴木一平理事長から説明を受けたあと、小名浜・勿来工の両高校から研修会に出席したバッテリーの投球練習などについて本番さながらの判定をした。

ほとんどが昨年十月以来ということもあって「ストライク」「ボール」の声だけは大きかったが、コーナーをつくきわどいコースなどでは考えてしまう場合もあり、指導者も苦笑い。

このあと、クロスプレーに対する訓練や両校の練習試合の審判など、実戦練習も行い、五カ月ぶりの審判だったが徐々にカンを取り戻していた。

本日12ページ

市政モニター会議　いわき市は二十九日午前十時から、本庁舎第二会議室で市政モニター会議を行う。

いわき抄

▼…アラブのことわざに「ラクダは自分のコブが見えず、仲間のコブをいつも見ている」というのがある。日本のサルの尻笑いのたとえと同じ意味である。きのう発表になった倶教職員異動で、泉中の坂本喜伸先生が海外派遣教員としてイランの日本人学校へ赴任することになったという。テヘランにある日本大使館内の日本人学校で三年間教べんをとるため、政府から派遣されることになったもの。小名浜水産高の峯川先生のように現地人教育のためスリランカへ派遣された例はあるが、外国で日本人教育は初めてだ。

▼…イランはカスピ海の南にある国で、前はペルシャと呼んでいた。私たちはアラビアンナイトを連想するが、右から左へ逆に綴る、ふしぎなアラビア文字は、魔法や予言者のことばにふさわしい。石油の国だけにテヘランには約一万人の日本人がいるという。これでは当然、在留邦人子弟の教育問題が重要な課題になっているのもうなずける。坂本先生は剣道五段、体育担当にふさわしい人だ。きっと大きな成果を上げてくれると思う。

現代日本のトップ版画家
永瀬義郎展（四月二日～五日）
いわき画廊
●福島信販加盟店　いわき市平字三町目三三
電話（〇二四六）二二一－四三七八

信用あるブランド
クマヒラ
行き届いた設計で
高く評価されています
福島県浜通り代理店
萩金庫
平谷川瀬　☎74－2631・3352

六段最中のこころ
一粒　一粒えらび
ぬかれた北海小豆（あずき）
銘菓 六段最中
六段本舗 夢風
いわき市平駅前　電74－2509
工　場　電74－8950
●平駅ビル店●駅前本店●イトーヨーカドー店●鉄道弘済会売店●ハワイアンセンター売店をご利用下さい

昇任人事を発令

課長相当職以下

市・本格的異動は6月

いわき市は二十七日午前、昇任を主とする課長補佐相当職以下の人事異動を四月一日付で内示した。発令件数は三百八十九件で、本格的な配置替え人事は六月の機構改革にあわせて行われるため、今回は保育所の保母、調理員および幼稚園教諭など当面必要な人事のほかは最小限にとどめた。内訳は昇任二百二件、同異動五件、異動九十九件。ほかにいわきニュータウンや好間中核工業団地の事業開始に伴って課長補佐および係長相当職の三人が地域振興整備公団に派遣される。

市長部局

【課長補佐相当職】◇昇任▽文書・主任主査（文書係長）藁谷一雄▽消防交通・同（交通係長）蛭田久保▽同（平市民会館庶務係長）藤井貞良▽財政・同（予算第一・二係長）高木忠一▽保険・同（市民部保険庶務係長）田子伸治▽常磐病・同（常磐病院医事係長）金土直臣▽好間病・同（好間病院庶務係長）園部清一▽公害・同（公害対策係長）鈴木孝▽農産・同（農産係長）志賀知之▽畜産・主任技査（畜産衛生係長）宇佐見篤一▽農政・同（農業土木係長）佐藤章司▽中央卸・同（中央卸売市場建設係長）渡部一郎▽労政・主任主査（労政係長）鈴木国男▽水産・同（流通対策係長）小野昇平▽水産・同（港湾係長）西槙忠文▽土木・主任技査（土木建設第一係長）日野尚幸▽住宅営繕・主任主査（住宅営繕課庶務係長）高歌義文▽住宅営繕・同（住宅管理係長）鈴木喜代志▽失対・主任技査（失対工務係長）藁谷孝一▽区画整理・主任主査（区画整理課庶務係長）山田卓男▽平・内郷地区区画・主任技査（平・内郷地区区画整理事務所工務係長）木幡英雄▽勿来地区区画・同（勿来地区区画整理事務所工務係長）大津満帆▽公園・同（公園係長）磯上美昭▽土地調整・主任主査（土地調整課指導係長）村野大▽企画・同（企画第三係長）吉田継男▽開発・同（開発係長）馬目忠徳▽平福祉・同（平福祉事務所福祉第三係長）今田政七▽常磐福祉・同（常磐福祉事務所社会課庶務係長）鈴木弘太郎▽内郷福祉・同（内郷福祉事務所社会係長）吉竹昭六▽同・同（内郷福祉事務所福祉第三係長）芳賀克男▽会計・同（会計課審査係長）比佐勝秀▽磐城・同（磐城支所学事年金係長）林祥友▽江名・同（磐城支所江名出張所長）吉原博▽磐城・主任技査（磐城支所経済係長）小野武久▽勿来・同（勿来支所土木係長）沢田岩男▽同・主任主査（勿来支所収納係長）小野文男▽同・同（勿来支所公害係長）笹川英三▽常磐・同（常磐支所市民課庶務係長）大平隆一▽同・同（常磐支所学事年金係長）上遠野弘長▽内郷・同（内郷支所経済係長）鴻池輝郎▽同・主任技査（内郷支所土木係長）和田正▽四倉・主任主査（四倉支所市民係長）山辺誠▽四倉・同（四倉支所衛生係長）熊谷昭吉▽同・同（四倉支所経済係長）松本益雄▽遠野・同（遠野支所収納係長）鈴木久平▽小川・同（小川支所市民係長）木村義人▽好間・同（好間支所経済係長）佐久間辰男▽三和支所土木係長）佐藤嘉丸▽出人・主任技査（田人支所土木係長）坂本辰正▽川前・主任主査（川前支所市民課庶務係長）矢内章▽久之浜・同（久之浜・大久支所市民係長）志田辰彦▽老人福祉センター所長（所長心得）木内文雄◇派遣▽地域振興整備公団（市民課課長補佐）草野政雄▽同（下水道課主任技査兼工務係長）志賀哲夫

【係長相当職】◇昇任▽総務課主査（総務課事務主任）松山春男▽調整課同（調整課事務主任）磯上西郎　鈴木研三▽広報課同（広報課事務主任）富塚義之▽職員課同（職員課事務主任）西山武▽文書課同（文書課事務主任）橋本哲也▽消防交通課同（消防交通課事務主任）鈴木暉司　大井川和夫　鈴木信夫▽管財課同（管財課事務主任）山野辺多寿▽市民税課同（市民税課事務主任）小桧山政守　大野勇雄▽資産税課同（資産税課事務主任）佐藤満　山崎清▽収納課同（収納課事務主任）渡辺幸一▽市民課同（市民課事務主任）若松千代　芳賀秀雄　門馬卓金成錦一▽年金課同（年金課事務主任）渡辺貞子▽保険課同（保険課事務主任）太田栄作▽共立病院管理課同（共立病院管理課事務主任）伊藤勝二▽常磐病院同（常磐病院事務主任）猪狩武彦▽環境衛生課同（環境衛生課事務主任）田子孝雄▽農政課技査（農政課技術主任）田辺健司▽畜産課同（畜産課技術主任）松田啓祐▽農地課同（農地課技術主任）鈴木武▽農地課常磐分室同（常磐分室技術主任）杵淵健▽水産港湾課主査（水産港湾課事務主任）佐藤幸夫▽事業課同（事業課事務主任）寺内重男▽道路維持課同（道路維持課事務主任）四家英雄▽道路維持課技査（道路維持課技術主任）高木義信▽住宅営繕課主査（住宅営繕課事務主任）星敏男▽住宅営繕課技査（住宅営繕課技術主任）青木良夫▽失対事業課主査（失対事業課事務主任）緑川正孝▽区画整理課同（区画整理課事務主任）庄司仁郎　坂本恒夫　小松英昭▽平・内郷地区区画整理事務所技査（平・内郷地区区画整理事務所技術主任）鵜沼光康▽磐城地区区画整理事務所同（磐城地区区画整理事務所技術主任）大川政一▽開発課主査（開発課事務主任）小沼俊郷▽統計課同（統計課事務主任）柴崎征喜　渡辺勝紀▽平福祉事務所同（平福祉事務所事務主任）鈴木慶一▽常磐福祉事務所同（常磐福祉事務所事務主任）早川智治▽内郷福祉事務所同（内郷福祉事務所事務主任）児山敏雄▽古湯保育所主任（保育技師）横沢公枝▽玉露保育所同（玉露保育所主任教諭）渡辺キミ子▽中央公・主査（同・事務主任）青木剛▽大野正勇▽少年センター・主査（同・事務主任）鉄宮本英雄◇異動▽四倉二幼・指導教諭（四倉・幼・主任教諭）新妻京子▽四倉三幼・同（四倉二幼・同）猪狩ノブ子▽文化センター・主査（中央公・主査）蛭田孝次▽同・技査（文化会館・技査）室哲夫

消防本部

【消防司令・課長補佐相当職】◇昇任▽本部・任消防司令・主任主査（本部・機械通信係長）豊我市五郎▽平・同（平・警防第二係長）四家満夫▽磐城・同（磐城・泉分遣所長）大平達雄▽勿来・同（勿来・窪田分遣所長）渡辺勇兵▽常磐・同（常磐・警防第二係長）鈴木信男

【消防司令補・係長相当職】◇昇任▽本部・任消防司令補主査（本部・消防士長）深谷勝利▽磐城・同（磐城・消防士長）田村三郎▽勿来・同（勿来・消防士長）日渡義治▽常磐・同（常磐・消防士長）山田一昭▽内郷・同（内郷・消防士長）本多武吉

教育委員会

【課長】◇異動▽青少年課長（中三坂小）山名隆徳

【課長補佐相当職】◇昇任▽学務・主任主査（同・管理係長）佐藤長一郎▽社教・同（同・庶務係長）宮沢秀夫▽中央公民館・同（同・教育係長）藤本元雄▽錦公・同（同館長）下山田定治▽文化会館・同（同・文化係長）金澤元彦◇異動▽文化センター・同（児童科学・館長）安斎秀雄▽同兼常理係長（中央公・庶務係長）山崎弘寿

【係長相当職】◇昇任▽財務・主査（同・事務主任）羽賀太七▽学教・主査（同・同）薄井紘次▽保体・同（同・同）仲里文夫▽藤原小・指導養護技師（同・主任養護技師）藤原カツヨ▽藤原幼・指導教諭（西小名浜幼・指導教諭）鬼木トシ子▽内町幼・同（同・主任教諭）

水道局

【課長補佐相当職】◇昇任▽経理・主任主査（出納係長）大谷勝春▽同（管財係長）正木亮一▽配水・同（同・管理係長）野木利一▽山玉・同（管理係長）山崎明

【係長相当職】◇昇任▽技査（配水課技術主任）柳井武雄▽平・主査（平・事務主任）坂本英雄▽勿来・同（勿来・同）藤田克武▽同・技査（技術主任）荒川勇▽小川・同・小川・同）松崎守◇異動▽泉・技査（小名浜・技査）上遠野美巳▽小名浜・技査（磐城・技査）田口松男▽同・企画・主査（同・事務主任）小林正男

会と催し

28日

【平市民会館】▽トーエー映画（まんが）（9時）

【勿来市民会館】▽ぬいぐるみ人形劇（9時）

【磐城市民会館】▽親子映画の会（9時）

【常磐公民館】▽短歌例会（13時）

▽軍恩連役員会（18時）

【ことぶき会館・いわき民報ビル】▽イトーヨーカドー送別会（19時30分）

【草野ホール】▽きずな会例会（15時）

【文化センター】▽資本論学習会（9時）▽小原流研究会（9時）▽ガールスカウトスカウティング（9時）▽いわき海友会打ち合わせ（10時）▽いわきギター音楽協会例会（13時）▽つぼみ会ピアノ発表会（13時）

※29日――

【平市民会館】▽東映まんがまつり（9時）

【磐城市民会館】▽君ケ塚子供会（9時）

【磐城体育センター】▽カワイ体育教室（10時）▽磐城地区新生協役員会（13時30分）▽鶯風流詩吟別会（16時30分）▽劇団ポポ（18時30分）

【常磐公民館】▽中道機械総会（9時）▽婦人会役員会（9時）▽民謡サークル（13時）▽ソフトボール支部総会（18時）▽若者サークル（18時）

【ことぶき会館・いわき民報ビル】▽日本タッパーウエア講習会（10時）▽スタット化粧品講習会（18時）

【いわき産業会館】▽日本経理能力開発協会簿記講座（9時）▽日本社会党いわき総支部学習会（17時）

【平代田会館】▽東北電力モデル住宅コンクール表彰式（11時）▽平三小送別会（16時）▽いわき木工組合打合会（16時）▽小川中送別会（16時30分）

【文化センター】▽小原流平支部会議（9時）▽カワイ音楽教室ピアノ・電子オルガン発表会（9時30日まで）▽日本民踊協会例会（13時）▽詩吟朗詠錦城会月曜サークル例会（18時）▽平FG合唱団練習（18時）▽いわきシンフォニックアンサンブル練習（18時）

芸能百選に「じゃんがら」

四月十一日午後十時五分から全国放送されるNHK総合テレビの芸能百選「太鼓」に、いわき市の郷土芸能"じゃんがら念仏踊り"が出演する。

出演は昨年優勝の上高久青年会鈴木丈夫さんら十五人。十一人のカネたたきに囲まれた三人の太鼓をたたく若者。ほっす（払子）のように、先に白い毛をなびかせながらバチを振り上げ、体をかがめ、そらして振り下ろす独特の踊り、「南無阿弥陀仏」さんまいの墳地がじゃんがら（自安我楽）太鼓のもの。

株式・市場

本日の市況は三月期決算の配当、権利落ちであり、その動向が注目されたが、朝方の買い人気も持続せず、後半になって利食い売りも出て、高安まちまちの動きとなった。朝方ミツミ、中外薬、千代化などの仕手系株が堅調に始まったほか、三洋電、リコーなどの中堅好業績銘柄を中心に全般的に配当分を埋める動きで始まったが、後半になって主力株中心に利食い売りが出て伸び悩むものが出ていた。

高い銘柄は中外薬二十二円、東燃四円、旭ガラス十三円、千代化二十四円、ミツミ十二円、キヤノン七円、リコー五円。

安い銘柄は松下六円、海上十四円、本田八円、前田建十五円、松下冷九円、洋インキ八円、日本電気六円。

（地元銘柄）クレハ三百二十八円、化成百二十九円、常陽銀二百三十五円、東邦、七十七銀共に出来ず、常磐興出来ず。

ダウ平均二十九円六十八銭安の四千五百七十八円十銭。出来高一億一千万株。

（平・水戸証券調べ）

訂正　二十六日付一面の教職員異動記事中、平一中教頭白石長三氏が「小川中」校長に新任したとあるのは、「永井中」の誤りでした。訂正します。

人事消息

◇常陽銀行平支店次長佐藤勝義さんは同行郡山支店へ栄転、二十六日あいさつに来社。四月三日午後三時五十七分平駅発急行"いわき3号"で赴任する。

天気予報

玉半提供 ☎五〇三

（小名浜測候所調べ）

【今夜】北西の風やや強く、曇りのち時々晴れ。

【明日】北西の風日中やや強くだいたい晴れ。

【あさって】西のち南の風、晴れのち曇り。

【海上】今夜、明日とも波高い。あさって、多少波。

【気温】▽26日＝最低氷点下0・2度（平年2・5度）、最高6・6度（同11・7度）。

（二十七日午前九時五十五分、波浪注意報発令）

あすの暦

3月28日（日）		
旧暦	2月28日	大安
六曜	大	28
出入日	5・17	55
出入月	3・15	53
満潮	3・14	45
干潮	8・21	01
		46
		51
		07

770億円原案通り可決

3月市議会終わる　2歳以下入院無料など

いわき市議会は三月定例会最終日の二十七日午前十時から本会議を開き、一般、特別、企業会計合わせて七百七十億五千四百万円にのぼる五十一年度当初予算案および総額三億二千三百四十四万円の五十年度三月補正予算案など議案七十四件を原案通り可決、十八日間の会期を終えて閉会した。可決された主な議案は①六月一日に予定されている機構改革のための部・社会福祉事務所および支所・出張所の設置条例制・改正②財源確保のため税率をアップする法人市民税、都市計画税の条例改正③同じく使用料アップを内容とした道路占用料、幼稚園条例改正―など。また、ゼロ歳児の医療無料化に続いて一、二歳児の入院無料化が決まったほか、スモン病やベーチェット病などの難病と闘っている患者に見舞金を贈る、グリーン作戦を推進するため緑を保護・育成するという条例も制定された。

故妻永久保キヨ子の葬儀に際しましてはご多忙中のところ遠路わざわざご会葬下されご丁重なご香料を賜りご芳情誠にありがとうございました
さっそくお伺いの上おれを申し上げるのが本意ですが略儀ながら紙上でおれを申し上げます
昭和五十一年三月二十七日
いわき市内郷綴町秋出一八
喪主　永久保一繁
親類　光
外一同

笑顔ほころぶ春！
おめでとう！
ありがとう！
お世話になりました。
入・進学祝いや異動のごあいさつなど春のご贈答に松月堂のお菓子をどうぞ。
お菓子とレストラン　松月堂
いわき市平銀座☎平(23)―1551

やまとらみ世相シリーズ
さくら前線只今、北上中
九州は見ごろ、東京は三分咲きと花便りしきりの春。黒い霧に包まれた日本列島を、花の色で染めてもらいたいものです。この雨でさくらの開花は急ピッチ。いいお花見をしたいものです。
春の味は繊細な野の香り。旬の味あれこれ。
生け花・抹茶　花乃木
いわき市平駅前中央通り（藤田ビル）2階　電話23―七一八九

ご家族団らんに「すたんど」でのお食事をご利用下さい
割烹　すたんど割烹　大貞
平字田町
本館　二三―三四五〇
別館　七四―四九一八
すたんど　七四―四九一七
二二―三九七六

越　フジコシ
小名浜店改装記念大売出し
小名浜店が新しく明るく生れかわりました　これを記念して三月二十九日まで大売出しをおこなってます　お買得品がいっぱいです―
5段変速ツアー車　一七、五〇〇円
ミニサイクル　20インチ　一一、八〇〇円
お刺身用かつを（半身）二五〇円
キューピーマヨネーズ（500㌘）二四八円
味の素徳用袋（500㌘）四九八円
ネスゴールドブレンド（100㌘）四八八円
（このお値段で29日まで小名浜店のみ特売中）

県が景気浮揚に特別対策

30%の早期発注図る

農地関係　鮫川堰、草野農免道など

不況の長期化に伴う景気の停滞で県税も大幅に落ち込んでいるが、県は五十一年度も前年に引き続き浮揚対策として公共事業の早期発注で景気の回復につとめるとしている。特にかんがい排水路、ほ場整備など農地林務部の大規模公共事業は四～五月にかけ発注する計画でいる。このため県いわき農地事務所管内の早期発注件数も例年になく多く五件を超え、事業費は年間総額の三〇%に当たる五億六千九百万円となっている。この中には五十年から五カ年継続事業で工事を進めている鮫川堰のかんがい用水路の四億五千万円という"大型"発注も含まれているほか、今年度で完成する馬目農免道路も対象となっている。

同農地事務所管内の五十一年度の公共事業計画による、約十二業種の工事を行うことになっている。総事業費は前年の八億七千五百万円を大幅に上回る十四億千六百万円でこれまでの最高。しかも浮揚対策で四～五月にかけてはこのうちの約五件、五億六千九百万円を発注する計画でおり、不況下だけに工事関係者にとっては朗報。

主な事業を挙げると、同事務所が昨年から五カ年継続で工費十四億七千万円を投じて工事に取り掛かっている県営鮫川かんがい用水路には、初年度はわずか三千百万円だったのが、今年は四億五千万円、しかも四～五月にかけて全額が早期発注できる態勢にある。また昨年から五カ年計画で工事を進めている老朽溜池の整備には五千八百万円、平馬目～片寄に新設している農免道路には六千二百万円、三和、赤井など六地区のほ場整備四千二百万円、山口、西郷など七地区のかんがい排水路には三千五百万円などが主なもの。

しかし、事業費は前年対比だと七五%の伸び率となっているものの、その割合には新規事業が少なく、三和、四倉地区の団体ほ場整備などを除くと、大規模の新規事業はまったくない。このため農家の中には、ほ場を整備して農作業の省力化を図り、生産性を高めたいのだが、県は「不況で予算がないので計画が立てられない」というだけで、キメ細かい配慮が足りないといった不満の声も聞かれる。

平地区の健康相談日程

4月

いわき市は、次の日程で平地区の健康相談を実施する。時間は▽印が午前九時半～十一時半、▼印が午後一時半～三時半。

◇一日▽上平窪＝上平窪部落公民館▼中平窪＝平窪公民館◇二日▽馬目＝竜蔵寺▼下神谷＝下神谷部落公民館◇七日▽川和久・原＝高久公民館▼根岸＝根岸部落公民館◇八日▽上神谷＝上神谷部落公民館▼上片寄＝上片寄部落公民館◇九日▽北白土＝北白土研修所▼窪田・御代内＝窪田部落公民館◇十三日▽南白土＝南白土集会所▼中山＝中山部落公民館◇十四日▽上大越＝上大越部落公民館▼下大越＝下大越部落公民館◇十五日▽四波＝四波部落公民館▼鎌岡・幕ノ内＝幕ノ内部落公民館◇十六日▽中神谷＝神谷公民館▼原高野＝原高野部落公民館◇二十日▽上高久＝上高久部落公民館▼菅波＝菅波部落公民館◇二十三日▽諏訪原＝大野章雄氏宅▼大倉＝鈴木登氏宅

粗大ゴミ収集日

常磐

常磐地区四月の粗大ゴミ収集日程が次の通り決まった。粗大ゴミは洗たく機、冷蔵庫、テレビ、炊飯器、自転車、コンロ、ストーブ、空きビン、空きカンなど。

▽一日＝笠井　表町　上仲町　上町　横町　東町　向田▽三日＝下船尾▽六日＝御幸町　天王崎　駅前　吹谷　栄田　新道▽七日＝八仙　上関　椋木作　水野谷▽八日＝迎　宿内　塚ノ越　矢津団地▽九日＝上浅貝　下浅貝　八仙アパート　辰ノ口　傾城▽十日＝松ケ台▽十三日＝東区　宝海区　上川　宝海　山ノ神　高倉▽十四日＝堀ノ内　五反田　扇田▽十五日＝湯長谷団地　矢吹団地　上ノ台開発団地▽十七日＝南区　西区　北区　湯台堂社宅▽二十日＝麿原▽二十一日＝湯台堂　梅ケ平　小野田　泉館▽二十二日＝下湯長谷　白鳥　西郷▽二十七日＝長孫　馬玉　岩ケ岡▽二十八日＝三沢　上矢田　松久須根

なお温泉給湯管敷設工事で車が入れない地区の場合は三十日に収集する。

いわきの獅子頭 ⑳

平中平窪　北野神社

新暦8月4日に行われる大人獅子。花すい、雌獅子とり、弓くぐりの舞がある。

（右から中、雌、雄）

	雄獅子	中獅子	雌獅子
全長	20・0	19・0	20・0
頭部の高さ	15・5	15・0	15・0
頭部の幅	16・0	16・0	15・0
口の幅	10・0	9・5	9・0
鼻の高さ	12・5	11・5	11・5
角の長さ	23・0	17・0	無し

商店街

食品味の街で＝大黒屋地階、食品味の街では28日まで春の行楽まつり。

ヨーカドーで＝イトーヨーカドー文房具特集＝平・植田店では28日まで文房具特集と大陶器市。

100貨店

近ごろかたい雑誌でもマンガを扱うようになった。マンガブームは息が長い。こどもの世界ばかりでなく完全に大人の世界にまで定着してしまった。バカバカしいとか、くだらないという奴こそ、逆におかしいのじゃないか、といわれるほどの普及ぶりである。◆新聞や大衆雑誌は古くからマンガを扱っていた。紙面づくりをする上でバラエティーに富んだものにするには、遊び記事が必要である。編集のコツは、この遊び記事をどう扱うかということにかかっている。よく社内報やPR紙（誌）をつくる上で"かたい"ということがいわれる。紙が柔いのに硬いはずがないのだが、シャレはともかくとしてやわい編集は親しみがもてる◆人間も同様で、硬い人物よりやわい方が親近感がもてる。つまり、フレキシビリティというか、いろんな状況にすぐ対応できる柔軟さが好まれるからであろう。昔から柔よく剛を制する、ということがいわれている。やわいものは硬いものをつつめるが、硬いものはやわいものを包めない◆むずかしい論理的な記事を読んでいるうちに、よそごとを考えたりしてしまうことがある。すると、先に読んだことをすぐわすれる。また後戻りして読みなおす。そのうち疲れてしまう。これは年齢の重なりとともにひどくなるようだが、老化現象にはさからえない。さて、マンガというのは、ユーモアと機知と批評に富んだものと承知していたが、なかには、ただ絵そのものだけというのが少なくない。マンガ的とでもいうのだろうか◆人間の表情は常に一定ではない。一定なら死を意味するが、要するにその時々に応じて変化する。まさにマンガの格好の材料である。人間はもともと遊び好きで、楽しい話をするとニコリとする。なんとも素敵ではないか。（龍人）

野風街風

空の旅（五）

江崎誠致作　安岡旦画　（236）

機内は静かだった。

下界の風景が見えれば、窓際の乗客たちの間で、あれはどこだ、いやどこだといったざわめきがおこるものだが、この日は一面の雲海の上に機体が浮かんでいるだけなので、そんな会話はおこりようがなかったのだ。

中には、窓外に視線を向け、あかず雲海に眺め入っている者もいた。機体は一点に静止しているようだった。目を閉じて椅子の背にもたれていると、飛行しているという実感はまるで湧かない。丁度ベッドに身を横たえたときの感覚と同じだった。

二郎がときどきそれとなく真奈子に視線を向けた。回復したと言っても、一カ月ほど前までは酸素吸入をしていた体である。ふとしたきっかけから故障がおこらぬともかぎらない。

機体ががくんと揺れた。気流の加減であろう。一度揺れると、二度三度それがつづいた。しかしたいした揺れではない。

栄治は真奈子に視線を向けた二郎の耳に、顔を寄せてたずねた。

『彼女大丈夫かな』

二郎は黙ってうなづいた。

真奈子が上体をおこし、栄治に笑いかけた。彼の言葉が聞こえたのだ。

『とても気分いいんですよ。前に乗ったときは考えませんでしたけど、飛行機の中って空気がきれいなんですね』

『空気がきれい？』

栄治は驚いて二郎に視線を移した。二郎が説明した。

『奥さんは酸素吸入をしておられたんで、敏感になっておられるんですよ。くわしいことは知りませんが、機内の空気は調節されていて変わらないんです』

『そういうことか。私など気にとめたこともないが、なるほどそう言われてみるとさっぱりとした感じの空気だね』

『ええ、自然の空気とはちょっとちがいますが、たしかにきれいです』

『二郎さんにはわかる？』

『ええ、それは……東京の空気とは全然ちがいますよ』

『私だって、箱根あたりへ出かけると、東京の空気とはちがうなと思うんだが、あれはあたりの風景なんかからそんな気がするのかな。飛行機の空気がきれいだと言われるまで気がつかなかったものね。鈍感なものだ』

二郎がにこっと笑った。鈍感だと言った栄治の言葉を肯定するような笑い方だった。真奈子がすまなさそうに栄治に言った。

『あたしだって、こんど心臓を悪くするまで空気のことなど考えたこともありませんでしたわ。二郎さんは特別なんですよ』

そのとき、二郎が不意に立ちあがって、真奈子に命令口調で言った。

『奥さん、席をかわりましょう』

炎の食事を　たのしもう。
San Balloon
サンバルーン　明治団地入口　☎(21)2273

サンバルーン味のあじ〈8〉

ワインと料理

前回お約束したように、真面目にワインと料理の話をしてみよう。

ワインを飲みながら料理を食べると、一段とうまく感じるというこれには理由がある。まず第一にワインに少々ある酸味。日本料理でも、天ぷらなどを食べた時は、口が油っぽくなっていても、酢のものを食べると口の中がさっぱりして来るように酸味には、油分を包み込んでしまう性質がある。それで、ワインを飲みながら食事をすると、料理の残り味を口の中に残したまま、次のひと口に取りかかるというような食べ方をしないですむというわけ。

もう一つは、ワインの渋味。これはワインに含まれているタンニンのためだが、この渋味が料理をうまくする大きな原因になっている。皆さんの中には、味覚テストというのをやった人がいるかもしれないが、玄人のテストにはよく冷たい番茶を口すすぎに使う。これはタンニン分のもつ収れん性が、舌の味覚をひきしめてくれる。その力を利用したのだ。つまり、味わった後に、前の味を残さず、しかも舌の感覚をリフレッシュしてくれるから番茶を使うのである。

ワインが料理をうまくするのも同じ理由だ。こうして、酸味で口中の油分を除き、渋味で舌をリフレッシュさせながら食べる料理がまずかろうはずがない。番茶と料理についてある心得深き、日本料理の料理人さんに、こんなことをきいたことがある。彼は、番茶で日本料理を食べるお客さんが一番こわいというのである。気のせいだろうが、味のすみすみまで見とおされてしまうような気がするのだという。私もなるほどと思って感銘深くきいたのだが、その後、あちこちで料理を食べる時、番茶を要求しても、チラッとこちらの顔を見る板前さんはほとんどいない。私は、それ以来その時の板前さんの反応でひいきの店をきめることにしている。

食味評論家　飯沢直行

東宝　4月2日まで　《カラー作品》
愛したがために、あの人の心を突き刺してしまった！
事故で残酷な愛のロマネスク
挽歌（ばんか）
原作◆原田康子　監督◆河崎義祐
秋吉久美子・仲代達矢・草笛光子他
絶賛上映中！
《カラー作品》
画学生二郎と人妻マリーが綴る
哀愁の恋…ジュリーが挑む本格ロマン
パリの哀愁
出目昌伸　監督作品
沢田研二・クローディーヌ＝オージェ
☆同時上映☆
小椋佳のヒットメロディーが全篇を包み奏でる
初めての愛
岡田裕介・島田陽子・志垣太郎
平東宝　でんわ 74 6811

新装オープン　3月28日開店
あなたの心をいやすムード
スナック　ガッコ
平・田町　紅小路　TEL.(74)2804

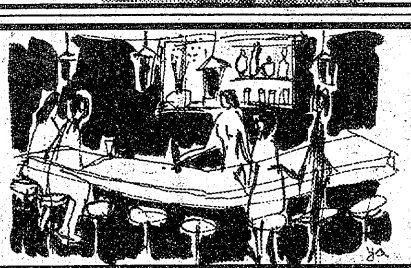

設計・施工――建築・美術・喫茶
株式会社　すまい
いわき市鹿島街道　TEL.(58)4819

みもの

土曜日

朱印船
日本史探訪（海外編）
NHK・夜10・00

朱印船は、三百五十年前、豊臣秀吉によって始められ、徳川幕府によって引き継がれた海外貿易の主役であった。朱印を押した渡海免状（朱印状）を持って渡海したバンコク（タイ）のアユタヤの遺跡ので、朱印船と呼ばれた。

わずか五十年で終わった朱印船が、南の国に描いた航跡を現地にたどり、当時の日本人の海外での活躍ぶりを探る。

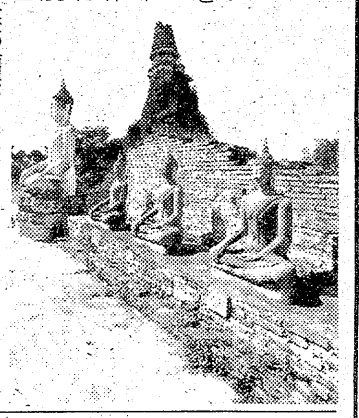

そして影は去った!!
影同心Ⅱ（最終回）
福島・夜10・00

人入れ稼業の山崎屋藤兵衛（多々良純）は、困った人や貧しい人に救いの手を差しのべ、仕事を与えてくれるというので大評判、いまや神様みたいな存在だ。

ところが、山崎屋の娘・お園（和田幾子）の紹介で山崎屋へはいった男が二人、罪人として捕えられ死罪となった。

八十八の出会い
NHK・夜10・30

三月になると四国では、四国霊場八十八カ所を巡拝するお遍路さんの鈴の音がきこえてくる。

徳島県の一番札所霊山寺から始まり、高知、愛媛を経て、香川県の八十八番札所大窪寺で終わる巡礼の旅。徒歩で五十日、バスで約二週間というこの旅は、なぜか現代のひとびとの心をも魅了し、老いた人ばかりではなく、若者をもひきつけている。

「版画の制作過程を追いながら四国に生きる一人の心に映った四国霊場を描く。

日曜日

ミック㊐とシンガー

愛すれど心さびしく
日曜洋画劇場
福島中央・夜9・00

耳もきこえず、口もきけないという二重苦の青年が、南部のある小さな都会に下宿する。中産階級のその貸し主や家族は、耳のきこえない青年よりずっと幸福なはずなのに、決してそうとは言い切れなかった。

ひとびとの心の中にある〝しあわせ〟の感覚は、性別や年齢や肉体的条件だけではなさそうだ…。

やっと卒業いたしました
俺たちの旅
福島中央・夜8・00

浩介（中村雅俊）、隆夫（田中健）に不動産会社から採用通知。これで就職が決まり大喜びする二人。隆夫は母・美保（八千草薫）に報告、さっそく新調の背広を作ってもらう。浩介も洋子（金沢碧）に借金して背広を作る。

風と雲と虹と
NHK・夜8・00

酷い季節

将門は都の英雄となった。しかし、討ち取った盗賊の主だった者が、貴族の子弟と判名した途端、将門の名声は地に落ちた。同僚たちはみな将門を避け、貞盛は苦もんする将門の心のすきをつくように貴子にせまる。

一方、伊予の純友は、海賊の頭領たちを集合させ、顔合わせをかねた酒宴をくりひろげていた。

音楽のおくりもの
日・FM・夜8・00

親指姫

昨年八月から放送してきたアンデルセン没後百年記念シリーズの最終回として、ミュージカルス「親指姫」をきく。

多くの子どもに親しまれ、アンデルセンの代表作になっている、「親指姫」を、ミュージカル仕立てで味わう。

ききもの

NHKテレビ ☆印は白黒

- 6・05 キヨ子は泣くもんか　舟橋宏代　五十嵐隆人
- 30 ヨーロッパの野生動物「イノシシ」
- 45 ネットワークNHK「遭難現場はどこだ」
- 7・00 N◇15　ローカルN
- 30 連想ゲーム　江夏夕子　浜畑賢吉　志垣太郎ほか
- 00 土曜ドラマ「寺島町奇譚」　秋吉久美子　三木のり平　森本レオほか
- 9・10 きらめくリズム　スマイリー小原とスカイ・ライナーズ「年上の女」
- 30 N◇45　N解説
- 10・00 日本史探訪「朱印船」
- 30 八十八の出会い

NHK教育 ☆印は白黒

- 6・00☆テレビスポーツ教室「バレーボール」
- 7・00 技能講座　TV技術「受信システムの設計」
- 30☆中国語講座「道中ご無事で」
- 8・00 女性手帳「私の源氏物語」　村山リウほか
- 30 精魂　人間国宝（日本刀）宮入行平
- 9・00☆通信高校講座　英語A
- 30☆通信高校講座　英語A
- 10・00☆通信高校講座　英語A
- 30☆通信高校講座　教科外活動　森戸辰男ほか
- 11・00☆たのしいフランス語
- 30☆大学講座　文学「歯車」―芥川龍之介―

NHKテレビ ☆印は白黒

- 6・00 チャーリー・ブラウンのバレンタイン
- 25 ヨーロッパの野生動物「ノヤギ」
- 40 ふるさとのアルバム
- 7・00 N◇15　ローカルN
- 20 お笑いオンステージ「無駄なしカンパニー」　三波伸介　佐良直美ほか
- 8・00 風と雲と虹と「酷い季節」　加藤剛　緒形拳　吉永小百合　山口崇ほか
- 45 ビッグショー＝藤山寛美～役者の履歴書～
- 9・30 N◇45　N展望
- 10・00 シュールレアリスムの旗手ダリ　筒井康隆ほか
- 50 ふるさとのアルバム

NHK教育 ☆印は白黒

- 6・00☆通信高校講座　数学Ⅰ　因数定理と高次方程式
- 30☆通信高校講座　数学Ⅰ
- 7・00☆通信高校講座　数学Ⅰ
- 30☆通信高校講座　数学Ⅰ
- 8・00 女性手帳「私の源氏物語」　映え合いの文学
- 30 精魂　人間国宝（蒔絵）松田権六
- 9・00 NHK劇場「三人のピアニスト」―外国で教える演奏家たち―　季清　館野泉　井上直幸
- 10・30 若い広場「青春のあした」―歌，唄，詩―　高石ともや　上田正樹
- 11・30☆大学講座　自然科学「人類の将来」

福島テレビ ☆印は白黒

- 6・00 母をたずねて三千里
- 30 ニュースコープ
- 7・00 UFOロボ・グレンダイザー「大空に輝く愛の花」
- 30 クイズダービー
- 8・00 8時だよ／全員集合
- 9・00 どてらい男・激動編「ここらが勝負」梓英子　石井富子　谷幹一　渡辺篤史　正司照江ほか
- 10・00 影同心Ⅱ「そして影は去った!!」（終）　浜木綿子　黒沢年男　多々良純　水谷豊　和田幾子　伊吹新吾ほか
- 11・05 土曜劇場「復活」（終）

福島中央テレビ ☆印は白黒

- 6・00 時間だよ／アイドル登場　和田アキ子　豊川誕ほか
- 30 ジャストN
- 7・00 アシデス少年ペペロの冒険「黄金の都エルドラド」
- 30 ベスト3・夢の顔合せ
- 8・00 全日本プロレス中継
- 9・00「二丁目の未亡人は、やせダンプといわれる凄い子連れママ」浅丘ルリ子　原田芳雄ほか
- 10・00 映「ジブラルタル海狭～矢われた大金塊事件～」ジョン・カールセン　ジャン・バルモン
- 11・45 ウィークエンダー

福島テレビ ☆印は白黒

- 5・30 Gメン75「殺人の条件」　丹波哲郎　藤田美保子　中野誠也　土井かつえ
- 6・30 ニュースコープ
- 7・00 アップダウンクイズ
- 30 サンデースペシャル「セブンスターショー」　吉田拓郎リサイタル
- 9・00 日曜劇場「カミさんと私」伊志井寛　山本学　京塚昌子　小山田宗徳　大空真弓　三ツ矢歌子
- 10・00 ラブラブショー　黒沢久雄　近藤三津子　佐々木信也　沼沢聖一　ミッキー安川ほか
- 35 宮本武蔵「二刀も一刀」　市川海老蔵　浜畑賢吉

福島中央テレビ ☆印は白黒

- 6・00 笑点▽漫談▽こけし入門▽大喜利
- 40 淀川長治の映画専科
- 7・00 びっくり日本新記録「手に汗にぎるコマの糸渡り」
- 30 すばらしい世界旅行
- 8・00 俺たちの旅「やっと卒業いたしました」中村雅俊　津坂まさあき　田中健　八千草薫ほか
- 9・00 映「愛すれど心さびしく」アラン・アーキン　ソンドラ・ロック　シスリー・タイソンほか
- 10・00 あまから家族
- 45 遠くへ行きたい「立木リサの月山花嫁修業」

今夜の番組

NHK第1 1340KC

- 6・05 謡曲・狂言　謡曲「三井寺」～宝生流～
- 7・00 N◇10ローカルN美◇15N解説
- 25 ニュース特集
- 8・05 人生読本　心の対話
- 15 新聞をよんで
- 30 健康百話「こどもの偏食」＝宮地敦子ほか
- 9・05 海外ラジオドラマ特集「盗聴」橋爪功　松村康世　宮本幸子ほか
- 10・00 N◇15ローカルN美
- 20 若いこだま　「ロック特集」
- 11・05 NHK特派員報告
- 23 夢のハーモニー　愛の国　ゼロほか

NHK第2 1540KC

- 6・00 定時制の広場「卒業文集」～生活の灯から～
- 45 英語会話
- 7・00 カレンドトピックスN
- 15 続基礎英語
- 30 ドイツ語入門
- 50 音楽のひととき～バイオリン小品集～
- 8・00 通信高校講座　数学Ⅰ（第1部）
- 20 通信高校講座　数学Ⅰ（第2部）
- 40 通信高校講座　地理B
- 9・00 通信高校講座　数学Ⅱ
- 20 通信高校講座　古典乙
- 10・20 通信高校講座　現代国語（1）
- 11・00 大学講座「英語」

ラジオ福島 1060KC

- 6・00 Nハイライト
- 20 ケミファテレフォン健康コーナー　受付電話＝（福島）35―2151
- 7・00 ファミリー・スタジオ＜出前電リク＞▽奥様クイズ▽明日の運勢ほか
- 9・00 ロッキュメンタリー〝S〟ザ・ヒストリー・オブ・ロックンロール
- 10・00 僕もスター私もスター
- 30 ヤング歌謡ボックス
- 11・00 サウンズ・ウィズ・コーク
- 30 歌謡披露宴　お前とナッシュビル　光る砂漠　二十才のめぐり逢い　女友達ほか

FM放送 ☆印はステレオ

- 6・00 日本の民謡＜今月の民謡特集＞ひでこ節　しげさ節　三階節　きりこ節　磯節ほか
- 7・15☆軽音楽ホール＜ヤング・カントリー・コンサート＞カントリー・カサノバ　カントリー・ロード　コロラドほか
- 8・05☆NHKシンフォニーホール　交響曲第6番ヘ長調作品68「田園」・ベートーベンほか
- 9・00☆FMコンサート＜ポピュラー・アラカルト＞～アニーよ銃をとれ～
- 10・20 芸術展望「音楽時評」
- 11・05 音楽夜話

日曜夜の番組

NHK第1 1340KC

- 6・05 ラジオリサイタル　空は暗く　スケルツォ　見捨てられた　バルラータ　きりほか
- 7・00 N◇10ローカルN◇15ニュース解説
- 25 国会討論会
- 8・25 上方演芸会　落語「子ほめ」「道具屋」ほか
- 9・05 民謡をたずねて　～海の唄～　海女唄ほか
- 30 日曜名作座「石狩川」　森繁久弥　加藤道子ほか
- 10・20 私の読書案内
- 40 自然とともに　「金毘羅さんの森」
- 11・05 連続ラジオ小説
- 20 夢のハーモニー

NHK第2 1540KC

- 6・00 通信高校講座　地理B
- 20 通信高校講座　現代国語（3）
- 7・00 精神薄弱児とともに「私の手記」
- 30 イングリッシュアワー～ボヘミアの醜聞～
- 8・00 通信高校講座　音楽Ⅰ
- 20 通信高校講座　保健・体育
- 40 通信高校講座　数学Ⅱ
- 9・00 通信高校講座　数学Ⅱ
- 20 通信高校講座　古典乙
- 40 通信高校講座　古典乙
- 10・20 通信高校講座　英語A
- 40 通信高校講座　英語A
- 11・00 イングリッシュアワー「日本に学んで」

ラジオ福島 1060KC

- 6・00 レース結果
- 03 こちら情報センター
- 30 全国歌謡ベストテン
- 7・00 名調子・浪曲十八番集「佐渡情話」
- 30 落語名人会「百川」
- 8・00 シャナナふくしま
- 30 思い出の歌集
- 45 野坂昭如アドリブ的タックル論
- 9・00 シネマ芥川館～アニーよ銃をとれ～
- 10 歌謡パレード
- 40 明日をつくる中小企業
- 10・00 レコードアワー
- 30 ヤングタウン
- 11・00 世の光
- 30 新生アワー

FM放送 ☆印はステレオ

- 6・00 リクエストコーナー
- 7・15☆軽音楽の手帳　マボガニーのテーマ　アフター・ユー　キャラバン
- 8・00☆音楽のおくりもの　ラジオのためのミュージカルス「親指姫」アンデルセン・原作　鈴木松子・脚色　香月修・作曲
- 9・00☆FMコンサート＜ラテン・タイム＞ふたつの湖　コンドルは飛んで行く　カスターダほか
- 10・20☆現代の音楽　「篠笛とピアノのための流遷」・有馬礼子作曲ほか
- 11・05 名曲のたのしみ

洋服のロンドン・洋服のロンドン・洋服のロンドン・洋服のロンドン・洋服のロンドン・洋服のロンドン・洋服のロンドン

ご入学 ご就職 おめでとうセール

洋服のロンドン・洋服のロンドン・洋服のロンドン・洋服のロンドン・洋服のロンドン・洋服のロンドン・洋服のロンドン

あなたの職場のユニホーム
会社・病院・商店・学校・諸官公署・事業所
作業服・事務服・白衣
いわき市平字大町11
電話 (74)3788 (74)8056
鈴屋

直属工場・有限会社いわき縫製・内郷高坂町 電(26)2510

ヘアスタイルでお悩みの方…
●カットは当店が誇るデザインカット（どんなスタイルもハサミで…！）
●パーマは手入れの簡単な十仁セッティング（ショートで5,000円から）
●トリートメントは髪の質に合わせた独特な調合
●ヘアダイは白髪の方も自然な栗色に…！
※その他お問い合わせは
ビューティサロン ささき
いわき市平字南町 ☎23－9010

新建材　日立電動工具　アルミサッシ一式
小野田セメント　中川ヒューム管
クリナップ流し台代理店
高橋建材店
いわき市植田町本町　電(35)2111
いわき市佐糠町サッシ　電(35)2324

おしゃれアドバイス

OL一年生

四月から社会へ巣立とうとする女性にとって最大の関心事ーおしゃれ。社会人一年生のおしゃれは、学生時代と違った注意が必要です。良い第一印象を与えるようなおしゃれを心がけましょう。

【若さを生かしてはつらつとした美しさを】

なもので、若いうちからこのくらい気を遣っていると、ずいぶん肩のいたみ方が違うものです。

そのあとにするお化粧のために最低限必要なのは、ファンデーション・クリーム、ほお紅、口紅、アイ・シャドー、眉ずみ、パウダーなど。ファンデーション・クリームを塗った時に一緒につけてしまうと、ほおのシャドーだけが浮き上がることを防げます。

目か口にポイントを

アイ・シャドーは、服装の色に合わせて使いわけます。ノーズ・シャドーを入れると、いかにも〝お化粧をしました〟という感じが強くなるので、これは避けましょう。お化粧は、目か口もとのどちらかにポイントをおくとすっきりしますから、唇にポイントをおく時は口紅の色を濃く、目にポイントをおく時は口紅の色を薄くします。もちろん、唇にはふだんからリップ・クリームなどをつけて、カサカサしないように手入れをしてください。

お化粧の中で一番難しいのが眉。あまり細くしすぎるとミセスのようなふん囲気になって、若さとアンバランスになってしまいます。自然の眉を生かすことを中心にして、太すぎたり、下がっている場合には、多少補正するというような心づもりで眉を作りましょう。

目立つということは、美しいと思われるのでなく、異和感として受けとられることを心にとめておきましょう。最後にパフをはたいて仕上げますが、首との色が違いすぎないように気をつけます。

夜の手入れは…

夜の手入れは、洗顔かクレンジング・クリームによって洗い落としたあと、化粧水でパッティングをしながら肩を引き締め、ナイト・クリームをつけます。ナイト・クリームは肩の性質にあったものを使いますが、顔の中でも小鼻のあたりは脂性、ほおは乾性ということがよくあるので、部分部分による使いわけが大切です。一週間に一度ぐらいパックをすれば完ぺきです。

今からお化粧法を少しずつマスターするとともに、睡眠時間や栄養にも気を配って、健康的ではつらつとした美しさを作るように心がけましょう。

服装プラン

〈洋服〉

初めてのスーツは、無地ものの、オーソドックスな型が無難です。色は、服の数も少ないOL一年生なら、礼服の代用にもなる濃いネービーなものがよいでしょう。このスーツも上下別々に使える型にすれば、ブラウスやセーターで組み合わせ着が楽しめます。

清潔感を第一に考える職場の服装ということもあって、ブラウス、スカートなどは各三種類はほしいものです。

スーツ、ワンピースなどは初めは一着で出発することになるでしょうが、その一着を着古してしまわず、時々は休ませるような心づかいが必要です。

〈下着〉

ブラジャーの型は、あまり強調するものではなく、自分の体のバランスを考えて選びます。スリップについてもサイズを合わせることが大切で、長さはスカート丈より五ー七㌢ほど短めのものが適当です。

下着類の色については、スリップ、パンティーなど、いずれも白が無難です。もし色ものをというのでしたら、なるべく淡い色のものを選ぶべきでしょう。

こうした下着類はスペアとして、それぞれ三ー四枚ほどは用意したいものです。

〈その他〉

くつ、バッグなどは、通勤用とおしゃれ用に分けて使うのがよいでしょう。かかとの高いくつは活動的でなく、疲れやすいものです。バッグも、通勤用には不向きでしょう。から通勤用には不向きでしょう。

色は黒やベージュなど、洋服との調和を考えて選ぶようにします。

お化粧

素肌美が基本です

しゃれの基本が素肌に自然のままの美しさ、清潔ということにあるのはいうまでもありません。手入れがゆきとどいた美しさは、新鮮で健康的という若さの良さを強調するものでもあります。

若さを強調しよう

お化粧もオーバーになりすぎず、若さを引き立てるようにしたいものです。朝の手入れとして、まず洗顔後、よくパッティングをしながら化粧水で肩を引き締め、乳液などのベースクリームを塗って肩に皮膜を作ります。この皮膜作りは、ファンデーションの色素を皮膚の中に入れないためにぜひ

良い第一印象を！

新鮮で健康的な美しさ

ームは、顔の一番黒い部分の色に合わせて選ぶと、自然に見えます。ほお紅は茶系統のものを選び、フアイラインやマスカラなどは必要ないのですが、どうしてもつけたい時は控え目に。職場において

料理

◉…あじの料理

あじには、まあじ、むろあじ、しまあじ、めあじなどいろいろありますが、家庭用としては、まあじが多く使われているようです。

このあじは春から初夏、それに秋がシュンです。

あじの料理として家庭向きに和洋中華とたくさんありますが、小形のものは酢のもの、カラ揚げ、天ぷらなどにしておいしく、中形、大形のものは塩焼き、煮付けに向きます。

◉…エッグカツ

薄切りハムを2枚ほど、二、三㌢角に切り、パセリ1枚はみじん切りにします。

中ぐらいの皿を4枚用意し、それぞれにパン粉大さじ3ほどずつを敷き、4個のタマゴを1個ずつ、形をくずさないように落とします。その上にハムとパセリを四等分してパラパラとちらし、ふたたびパン粉を全体にかぶせて卵白をなじませます。

油を中温（百六十度ぐらい）に熱し、この中に卵を皿ごと持って、ゆすりながら静かにすべりこませ、十秒ほどしたらハシで形をととのえながら二、三回裏返し、黄身が半熟になるまでキツネ色に揚げます。

キャベツのせん切りサラダやトマトのバツ割りなどをつけ合わせ、エッグカツを盛り、トマトケチャップに少量のウスターソースを合わせて添えます。

◉…ツナライス

ツナ（まぐろの油漬け）は荒くほぐして、中華なべにバター大さじ2杯を熱した中に入れていためます。これに冷やご飯をほぐして加え、中火でよくいためます。塩、コショー、ゴマ、化学調味料を加えて味を整えて皿に盛り、クシ形切りのレモンをそえてすすめます。なお、ツナの代わりに鶏肉、卵を使ってもよいでしょう。

家庭婦人

ママの本棚

絵本や童話のさし絵などでおなじみの、故いわさきちひろさんの絵を、テーマごとに集めた、抒情画集です。樋口一葉の「たけくらべ」、宮沢賢治の「花の童話集」、小川未明の「赤い蝋燭と人魚」など、七冊の本をテーマにしています。

人間への限りない愛

―余白に無限の情念が―

いわさきさんの絵は、鉛筆画に墨を使った黒と灰色の世界ですが、その素晴らしさは余白の使い方にあります。人間への限りない愛を主調とした世界が、やさしさ、強さ、温かさ、悲しみなどに広がり、余白に無限の情念が感じられ、紙の白さは決して〝余った白〟ではないのです。

習作と題して、ひとつの絵が出来上がるまでの数点のデッサンがいくつか収められているので、読者の心の琴線に触れるような絵がどのようにして作られていくのかを、かい間見るおもしろさもあります。

また、「赤い蝋燭と人魚」の作品は、いわさきさんの最後の作品で、その中の日本海の絵には、新しい画境といったものも感じられます。病床にあっても「治ったら、今度こそ無欲の絵を描きたい」と語っていた彼女の情熱を示すように、荒々しく、強大なエネルギーを秘めた絵です。

彼女の夫、松本善明氏は「この画集の中から、また描かれざる、そして永久に描かれることのない、いわさきちひろの世界をのぞいてもらえれば、望外の幸せである」と語っています。

（B4変型判。価格三千五百円。童心社）

夢をみたす
世界の味！
●平駅前店（マルサビル3階）は
夜10時まで営業！
お気軽にご利用くださいませ
〈小宴会・ご会合などにお座敷の用意がございます〉
中国料理 廬山
平・二町目（平和通り）　電23―3321～2
平・駅前店（マルサビル3階）電74―3820

フレッシュな
男をつくる
フィンランド・サウナ
■営業時間
早朝10時から
深夜2時まで
サウナ料金
￥800
■マッサージ
正午～夜11時
料金￥1,200
■年中無休
フインランド
サウナ
平駅前不二屋ビル3F（23）3660

一、松竹カニセイロ蒸し　八〇〇円
一、ジャンボチキンカツ定食　八〇〇円
一、十勝よせ鍋　一、五〇〇円
一、てんぷら定食　一、〇〇〇円
一、生うに定食　一、五〇〇円
和風レストラン
松竹
鹿島街道沿い（御代坂・福菱生コン前）☎58 3843

新ビジネスマンの服装

新しく社会に巣立つビジネスマンにとって服装は、学生時代とは違ったものでなければならないでしょう。勤める会社のカラーや職種によって要求されるスタイルがあり、制約もあるでしょう。そこで、ごく一般的なビジネスマンの服装知識について―。

【派手なものもあるが、よく色を選んで……】

無難なのは同色系統

バランスよく統一して

コーディネーション

最近の男性モードは〝革命〟がめまぐるしいほどですが、いたずらに流行を追うばかりでなく、しっかりした基本を身に着けておくべきでしょう。

その基本の一つはコーディネートで、これはクツから髪形までバランスよく統一することです。色ばかりでなく素材や型。デザイン、柄などが含まれるが、特に色によるコーディネーションが基本です。

服の色にあわせてワイシャツやネクタイの色を決めるのは従来からの常識で、これをクツ、クツ下などの色にまで広げて、それぞれの関連で配色効果を考えるようにします。

三つの配色の方法

配色の方法には、モノクロマチックと呼ばれる同色系で濃淡だけをつけるやり方、それに反対色を加えるコントラスト法、そして、この二つを組み合わせたポリクロマチック（多色配合法）の三つがあります。

このうち、最も無難にできるモノクロマチック法によって、最も一般的なブルーの配色を考えてみると―まず、濃いブルーの背広、ワイシャツは淡いブルー、そしてスーツよりやや明るいブルーグレーのネクタイ…というようになる。クツは黒で、クツ下もブルー系統でまとめます。

もっとも、こうした配色の場合同じブルー系統でも、色の段階とか色相のバランスを考えることが大切です。

実益

好収入の〝サークル屋〟

〝独身貴族〟という言葉があるが、いま小遣いに比較的不自由をしていないのは、独身の若者たちなのだ。

こうした若者がいま求めているものはなにか。実は〝仲間〟なのである。

同じ趣味の持ち主との共同のレクリエーションだ。そこでNさん（三）のような、〝サークル屋〟稼業が成立する。

Nさんはごく平凡なサラリーマンだが、会社のバス旅行の幹事をしたことから、このアイデアに気が付いた。

「たとえば日帰りのバス旅行とします。それでも会員がそろえば三万から五万円の収入になります」とNさんは〝収支〟を教えてくれた。

五十五人乗りのバスとして、会費が一人六千八百円だと計十五万四千円。支出はバス代八万円、食事代二万七千五百円。雑費一万二千五百円を計上して合計十二万円なり。差し引き三万四千円の〝みいり〟となる。

「最近は週五日制のところも増えてきて、一泊旅行もOKとなっていますから、ウマ味は倍増ですヨ。夏の海水浴旅行、冬はスキー。バス旅行だけでも相当にいけます。ほかにはダンスパーティーとか、映画、観賞会など、いくらでもサークル活動で収入をあげる方法はありますヨ」とNさん。

問題はどのようにして会員を獲得するか、の一点だ。

Nさんは知り合いの喫茶店に会員募集のポスターを出す一方、会社の若い社員に呼びかけた。「喫茶店の場合は店の信用で、会社は女の子が社外の友人を紹介してきました。しかし、あまりひとつの会社の人が多いとうまくないんです。むしろ、各町内の青年会などに、会則や会員募集のチラシを配布した方がいいでしょう」というのが、Nさんの体験上のアドバイス。

この仕事、社会的にも意義があるのでは…。

けいりん

ギャンブルゼミナー

「ライン」をどう評価する？

競輪が競馬と異なるのは「乗っているものがちがう」という至極当たり前のことによる。が、このことは普通考える以上に重要な意味を持っているのだ。

よく競輪ファンは「ライン」を重視する。いまさら説明の必要のないことなのだが、簡単に記しておくと、レースに出場する選手の間に協調作戦をとるグループが、いくつかあるということなのだ。

競馬は騎手がいかに〝演出〟しても、相手が馬だから一〇〇％の成功は期待できない。しかし、競輪となると話は別なのだ。そこで「ラインを読む」ことが競輪の必勝法として、クローズアップされてくるのだ。

専門紙の予想もかならず「ライン」に言及しているハズだ。そして、市販されている「競輪必勝法」のたぐいも、この点にポイントを置いてあれこれと、もっともらしく説明してあるのが普通だ。

さて、その「ライン」。大方の見当のつけ方は「出身地が同じ」だとか「競輪学校の同期生」といったケースが多い。ちょっと競輪をやり、ファンとしての仲間がいる人なら「群馬―群馬」という言葉を知っているだろう。群馬県といえば競輪の盛んな県だが、この言葉は群馬県出身者が複数で出ているレースは、それを「ライン」として読めということなのだ。早い話が「東京―東京」でも「熊本―熊本」でもいいのである。

しかし、考えてみれば、これほど乱暴で単純な選別法はないではないか。「同県人同士だから仲がいい。だから…」「同期生だから協力しあうだろう」といった考え方が、はたして正しいだろうか。

それなら結婚する男女はみんな同県人でなければならない。同じ学校に学んだものが、社会に出てから足の引っ張り合いをする例はいくらでもある。

もちろん「他にくらべては…」という条件付きで同国意識、同期生感はあるにちがいない。しかし、そんな薄っぺらなことだけで〝勝負〟をしていいものだろうか。

いまの競輪予想は「ライン全盛」である。そして選手のゴシップ、プライベートなことにきき耳をたてて車券を買う。

だが「ライン」はあくまでも参考ていどと考えておかないと、いたずらに後悔することになりかねない。

みんなの図書館

「私のギリシャ」

村田数之亮著（新潮社刊・七百円）

異常なまでの〝ミステリー・ブーム〟は先史時代にまでおよんでいる。さらにはUFOもからんで考古学の世界は神殿に土足であがられたような騒ぎぶりだ。

が、この本はそうしたブームと離れた、もっと本格的なものである。著者は日本におけるギリシャ美術、考古学の第一人者だ。当然、いまの風潮に左右されるようなことはない。

ところで、この本は著者が小アジアからギリシャへ約三カ月の旅行をしたときの〝旅日記〟といっていいだろう。

なんといっても〝専門家〟の目はおそろしい。各地の遺跡の説明にはさすが」と思わせるようなものが光っている。それにしても行間からほとばしるような〝旅のたのしさ〟はどうか。

トロヤから中部ギリシャ、さらにクレタからアテネへと「アテネは自分の故郷」といってはばからない著者の旅行ぶりは見事なものだ。

実際、この本を読んでいるうちに、その精神はオリーブのたわわな地中海のほとりにまで、吹き飛ばされているような心境になってしまう。それが、著者の冷徹な観察眼を、活字にして十分な美文によって迫ってくるのだ。

「伝説小説の復活は現代人がユメを求めている証拠」といった評論家がいたが、そうした意味ではこの本など、かなり「ユメを満たす」一本にちがいない。

この本は、しばし浮世のいざこざから超越した〝救い〟を与えてくれるにちがいない。

ピアノは財産です　ていねいに扱いましょう
ピアノ梱包付運搬専門
いわき梱包
いわき市平谷川瀬字堂ノ入1
TEL：②5525夜　5484

新鮮な花と緑をご家庭に
"調製"祝花　御仏花　花束　生花材料一般
お気軽にご相談下さい
（四倉）飯塚生花店
電(32)4550
いわき市四倉町西二丁目13の11

電話一本
全国どこへでも花をお届け致します
日本生花通信配達協会会員
生花 ハナクニ
小名浜・橋本　電92 3698
ショッピング　電53 2576

ゆびわ 加工 修理
貴金属 宝石 専門店 高根沢
平字中町18（竹林病院前）　TEL・74―6726

お宮と仏壇
橋本屋
平・新川町1
五町目バス停わき
電74―3948

たん焼きと季節料理
すゞキ
いわき市平・ひかり座前・電74―8485

仙台陸運局認可
YAMAHA 日本楽器製造株式会社 指定 ピアノの引っ越しは！
ピアノ輸送修理に関する
すべてのご相談を賜ります
有限会社
深谷楽器配送センター
■本社　郡山
0249(51)3327
■いわき出張所
平中神谷
0246(34)4849
■福島連絡所
0245(46)6394
0246(34)4849
特殊ピアノ保険完備
東北初のピアノ全塗装
全国ネット
日本ピアノオンライン指定店

おいしい かまぼこ
（無漂白）
源兵衛
株式会社 ㊫志賀四郎商店
いわき市平薄磯字中街11　☎(39)3500代

水晶時計
リクォーツ
リコー時計
1秒運針型（アナログ式）
25,800円から
発光ダイオード型（デジタル式）
39,000円から
液晶型（デジタル式・超薄型）
27,800円から
水晶時計の専門メーカー・リコー時計
時計・メガネ・貴金属
吉田時計店
本店　いわき市内郷内町金坂　電26―1273
内郷ショッピングセンター内　電26―6113

とんかつ すが
キッチンすが・2階
日本座敷でとんかつを！
たいら駅前・東銀座通り

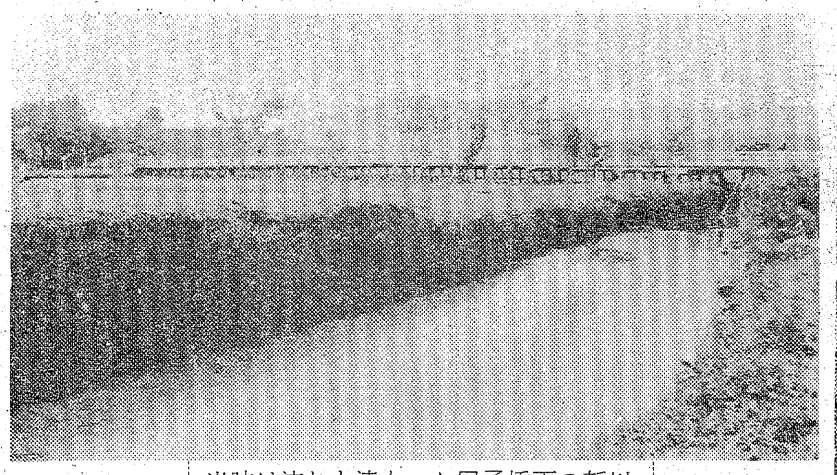

当時は流れも清かった尼子橋下の新川

みごとな在りし日の新川堤の桜トンネル

—尼子橋と新川堤—

不夜城と化し 1200本の桜咲き競う

♪花の新川日暮れの土堤を、桜吹雪に濡れ濡れ戻りゃ……♪と、平小唄にまでもてはやされた平名所新川土堤の桜も、ひらけゆく都市化現象のなかにすっかり姿も形も変え、ただ大正っ子の懐かしい思い出のなかにだけ生きている。

先々代の塩屋主人山崎与三郎（号磐水）を中心に凱旋軍人たちが日露戦勝記念にと。そのころは清流で魚類が遊泳していた新川土堤会長二千五百㍍の両側に、桜苗一千二百本を植樹した由緒のあるもので、戦前までは老呉木沢常松（フジコシ化粧品部の木沢三郎さんの実父）が管理していた。

大正十三年四月一日付の常磐毎日新聞（川崎小島社長）に、いまの東北電力の前身である都山電気株式会社平支店では、例年のとおり尼子橋から月見橋に至る桜の新川端に点ずべき広告塔の募集中であるが、本年は既に東京方面より八百十灯、平町より三百十灯の申し込みがあったことを報道、古き良き時代に昼をおさむく不夜城化し春らんまんの夜桜見物をおう歌してくれていたのだった。

いまコンクリートでフタをされ公園緑地となった新川こそ、常磐炭田の開祖である片寄平蔵が、百有余年前にこの流れで石炭塊を発見した。石炭の重要性を知る平蔵は、下流にあるものは、必ず上流にあると確信、安政二年（一八五五）に親友の高崎今蔵とともに芋ほり姿に変装、新川から白水川をさかのぼって湯長谷藩領まで越境し、弥勒沢で石岩露頭を発見したという、現代いわきの天地を開発することにいたる歴史的な原流でもあったのだ。写真は見事な在りし日の新川堤の桜トンネルと流れも清い尼子橋下の新川の流れ。

（いわき短大地域経済研究所長・斎藤伊知郎）

無懐限郷　思い出のアルバム　⑨

身心障害児の教育 どうあるべきか

まず自立心の養成

基礎学力 作業学習の個別指導重点に

内郷一中教諭　佐藤　茂夫

心やからだに何らかの障害を持っている子どもを、心身障害児として、また障害別に①盲・弱視②ろう・難聴③精神薄弱④肢体不自由⑤病弱・身体虚弱⑥言語障害⑦情緒障害の七種に大別している。出現率は全体の約三・七％で、約五十四万人の該当児童・生徒が存在している。また重複障害者のものもいて、種類はきわめて種々多様であるこれらの児童・生徒のために、教育機関がそれぞれの障害別や、程度の軽重に応じて設置されている。

ここでは、それぞれが、目的別に教育目標を定めて、幼・小・中・高校に準ずる教育を施し、障害を克服することのできる必要な知識、技能を授けられていく特殊教育諸学校＝盲・ろう・養護（精・肢・病）がある。また、小・中・高の一般学校には、それぞれの障害別と程度によって特殊学級が設置されている。現在療養中や、施設等入所中についても、病院内また施設内特殊学級を設置し、派遣教育による教育が行われている。

心身の状況によって、在宅のままで教育せざるを得ない者については、集団によって教育する機会の確保を含め、その教育の内容、方法を検討しながら、訪問教員制度によって訪問指導が実施されている。四十九年五月一日の県内猶免数小・二二四名、中・九八名、計三二二名の（肢四〇名　病四五名　精一八一名　盲二名　ろう三名　他五一名）多くが五十年度には、教育権を保障されるようになってきた。

教育には下限がなく、どの子どもも教育を受ける権利が保障され、一人ひとりが障害の程度や、能力、適性に応じて、ひとしく教育を受け、自己の実現をはかることができるようになっている。また就学・猶予免除のものについては、四十九年二月九日より、その期間が経過したり、取り消されたときは、校長がその年齢及び心身の発達状況を考慮して、相当の学年に編入させることとなった。従って就学猶予・免除の措置運用も、たとえ、医療または生活規制を必要とする者でも、その心身の状況が教育を受け得る状態にある限り、医療と並行して教育を行うことが可能となってきたので、猶免措置を行う場合は、適正就学指導委員会の判断を得るなどの慎重な手続きが不可欠の要件となってきている。

措置が行われても、常にその就学の可能性を掌握し、機に応じて就学させる体制がとられなければならなくなってきた。四十六年度の一般の小・中・高学校から特殊教育諸学校へ転入した者四〇九三人、一般学校へ転出した者二七六七人となり、一般の学級が、多様化された児童・生徒で編成されるようになってきている。教育過程・授業指導に洗練された教員であることが要求されてきている。障害者教育は種別と程度によって、小集団学習方式で教育と機能訓練を行うことが、成果が挙がることなので、この点も徐々に改善されてきている。

小集団学習方式で

教育で自己の実現図る

小名浜二中教諭　阿部力四郎

②

まず、内郷一中特殊教育の沿革の概要について述べてみると、本校の特殊学級は、昭和四十年四月一日に「かやのみ学級」として高坂小学校に併設され、比較的重度障害児を対象に発足した。その後四十三年四月、本校に移し、現在四学級、四十五名が入級している。また四十九年五月一日、いわき市立総合共立病院内に病弱養護学級が新設されて、長期療養中の生徒が専門の教師について勉強している。つぎに、特殊学級の編成であるが、入級核当児は知能指数、学力、性格、身体的障害等の総合的な見地から判別を行い、高IQ児（知能指数が比較的高いもの）と、低IQ児（知能知数が低いもの）に分け、高IQ児三学級、低IQ児一学級の計四学級に編成し、つぎのような教育目標を掲げ指導にあたっている。①能力差に応じた指導により、個性の伸長につとめる②日常生活の基本的な生活習慣を身に着けさせる③自立心を養い将来の職業生活に対処できる姿勢をつくる。

教育内容としては、高IQ児の指導は普通学級と同じ授業内容で、特に基礎学力の向上に重点をおき、能力に応じた個別指導を行い、普通学級への復帰を目ざして努力している。また、美術、音楽、体育、技術、家庭等の技能的教科については、普通学級との交流を行っているが、これは、複雑な社会構成に適応させるため、学力や能力をこえて、より多くの人間集団の一員であることを自覚させる意味から、大いに効果的といえる。低IQ児については、将来社会人として自立できることを主眼とした特別の教育課程を編成し、基本的な生活態度を身に着けることと、生産的職業人の育成という観点から、作業学習を重点とした指導を行っている。

最後に、親や地域社会の理解と温かいご支援をお願いする次第です。

大滝小児科　大滝　達司　いわき市平字下の町4ノ9　電(74)2769

かやば小児科　萱場　治　いわき市小名浜花畑12ノ2　電(54)5555

三井小児科　三井　五郎　いわき市平字田町69　電(74)2615

江尻小児科　江尻　次雄　いわき市錦町下り立48　電(3)3988・夜(2)5366

財団法人　松村総合病院　院長
内科　循環器科　消化器科　脳神経外科　整形外科　産婦人科　神経科　眼科　耳鼻咽喉科　麻酔科　放射線科
松村　亨　大井　生　斎藤　竜　佐藤　勇夫　吉江　辰夫　遠藤　勝彦　小林　健七郎　高橋　伸行　松田　正泰　森田　恒亨　中田　徹之　鉄川　正顕　地原　繁美　遠藤　紀子　水島　島　今泉　信一郎　高橋　正泰　金生　富雄
いわき市平字小太郎町一　平消防署南側　電二三一—二二六一代

小野整形外科医院　院長　小野英徳　いわき市平谷川瀬字仲山町66　倉前バス停下車　☎22—2414代

空気枕　三〇〇円から　フクヤマ　平・2電(74)二三二七

遊佐胃腸科内科医院　【入院随意】　いわき市小名浜字丹波沼三八　電（昼）(54)五六五五（夜）(54)四六八八（ピンク）（自宅）

若松胃腸科小児科内科医院　若松寿彦　いわき市平字大町二四　電(21)二五〇五

福地医院　放射線科　小児科　内科　院長　福地摂男　いわき市平字才槌小路　電(74)八四五五

佐々木内科医院　内科　小児科　院長　佐々木高伯　いわき市泉町（泉公民館前）　電(56)五八五八

元文義民伝 ⑦

文・題字　志賀伝吉

百姓一揆と地蔵尊

歌の優劣はともかく頭取達が志士仁人として、実に志操堅固であり義憤悲愴の意気言外に溢れている。

世の定めに士農工商の身分の差こそあれ、尚斯の如く天晴な頭取の態度に比し、君の禄を食み君の衣を着て真面目な百姓を欺瞞し苦しめる事など恥じるべきではあるまいか。その後夫役金は免除になったが、幕藩体制の続く限り苛斂誅求を廃止することは出来なかった。しかし、尊い十名の犠牲によってかちえた夫役金の廃止は、苦しい百姓生活の中では大変救われた。これ皆頭取たちのお陰であると深く感謝し、領民一同協議してお仕置きになった鎌田河原に地蔵尊を建立し、諸霊のために往来の百姓達がささやかながら線香を供えて、義民の諸霊を慰めた。

また打ち首になった後継者には、一戸当たり拾両あて寄与したと言われている。この供養をするにしても、時の政府に徒党を組んで反抗した仏の供養という理由で為政者の弾圧を加えられ、年月が経つにつれていつしか農民達の供養も跡切れるようになった。その後月日がすぎて世が変わり、遺族たちは御上に反抗した極悪非道の子孫であるという弾圧に耐え難く、領民百姓を救わんとした先祖の義挙すら自ら隠すようになり、いつしか地蔵尊と百姓一揆の関係が忘れられるようになった。その後河川の変遷や改修で首切地蔵様は、われらの誇りである。大いに顕彰したいものである。

尊い犠牲献身の精神

惣五郎に勝るいわきの義民

元文義民碑建設は地蔵様の在る町鎌田という意見もあったぐらいだったが、適当な場所もなく鎌田山五霊神社境内に建立した。今鎌田山の霊場に立って平の街を見下ろせば、昔百姓たちが平城を取り囲んで筵旗を立てた事などが想像され、永遠に流れ続ける夏井川の水の流れと共に、永く磐城の人々の心を打つことであろう。このような立派な義民が磐城にいた事は、百姓を代表する義民といえば、佐倉惣五郎とか磔茂左衛門などがよく連想され勝ちだが、元文義民と比較する時その内容において、後者は決して勝るとも劣らない。むしろ行動範囲や動員数、義民の数などでははるかに勝っている。

元文義民が世に知られないのは、顕彰しなかったためである。

佐倉惣五郎の場合、史実に真実性が疑われているにもかかわらず有名になった事は、領主堀田正信が惣五郎親子の祟りがあると言われ、迷信を信じ、その霊を供養した事、また惣五郎処刑後わずか八年で領主が改易没落した事と、「堀田騒動記」と題する顕彰本が早くから著作されたこと、また「東山桜荘子」という歌舞伎の有名な脚本によって江戸の名優市川小団治が嘉永年間江戸で上演され大人気を博し、たちまち日本全国に義民佐倉惣五郎が有名になったものである。

地元団体が霊場として宣伝

また、上州月夜野村の磔茂左衛門の場合は、磔刑になった茂左衛門夫婦の霊に対し、上州沼田領下の場所も変わり、現在鎌田橋西袂に遷され、小野鼎治氏や鹿島幹司氏らによって祭りを続けられている。

昔お仕置きになった場所は、旧鎌田橋と平大橋の中間で平大橋に寄ったところで、現在川の中になっていると言われている。今は亡き鹿島兼吉氏は、昭和の初めからこの地蔵尊の管理に当たられ、私は大変敬意を表していた。

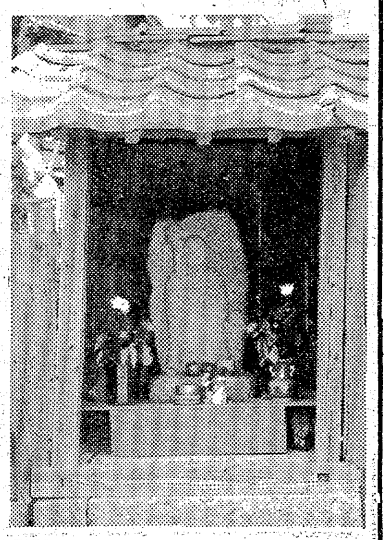

【鎌田橋近くにある首切地蔵】

月夜野村以下七十七カ村の領民が千日堂を建立し、百姓救済の義人として信仰が厚かった事、また郷土愛の教育センターとして利用され、近年地元公共団体が義人磔茂左衛門の霊場として、観光協会が一役買って宣伝に乗り出したため、磔茂左衛門は余りにも有名になっている。

近ごろ自由と奔放をはき違えたり、社会風教を著しく害する出版物や映画が多く、無責任極まる文化人もあって、質実剛健などという事は余りはやらなくなり、増して元文義民たちが身をもって示した「犠牲献身」などということは帝国主義の遺物ぐらいに考えられ、世間から消えようとしている観がある。今の日本にこそ、「犠牲献身」の精神が必要ではあるまいか。一身一家を犠牲にして領内百姓を救わんとした義民たちの倫理観とその心情とは、一体どんなものであるのか、調べる事も無意味ではない。

「温故知新」や愛郷の精神を忘れたところには郷土の発展はない、また国の発展もない、愛郷は愛国に通ずるからである。

（おわり）

（いわき市平中神谷字苅萱七四・元文義民顕彰会会長）

民報柳壇

加藤　香風　選

『鬼』

スパルタへ心を鬼にしてかかり　平　藁谷　庸吉
子に親は心を鬼にして諭し　平　塩　テル
一人前育てるまでと鬼心　三和　合津三百石
母にしてこころを鬼の愛の鞭　小名浜　江の島金魚
少年の豆で追われる鬼の父　平　佐藤としえ
鬼払う豆拾いあう子のはしゃぎ　平　山野辺つや
節分の一夜の演技鬼は外　四倉　酒井　清輔
福は内鬼は煩悩背負って逃げ　好間　高木　花代
福は内家庭和すれば鬼住めず　平　藁谷　フサ
鬼笑う約束ごとへ夢をかけ　平　吉成ひさし
一等はかけて鍛えた鬼ごっこ　小名浜　吉田　健一
猛げいこ土俵の鬼を育てあげ　平　加藤キミ子
晩酌に仕事の鬼も上機嫌　事故の鬼追う検問の夜がつづく
エゴの鬼払えとわれに言いきかせ　泉　鷹　大典
鬼婆々とののしる孫も腰をもむ　平　加藤キ　ミ
長生きは孫の子守の鬼になり　平　加藤　顕孝
渡る世の狸ぢ様に鬼ばゝ様　平　本多朝分子
鬼の居ぬ間の洗濯は雨に合い　四倉　白土　千代
鬼よりもこわい税務署さんの顔　平　遠藤　博
敬界の百鬼夜行はいつの世も　平　桜山　山柳
飛行機も喰う鬼どもの歯の強さ　平　村上たけじ
角隠し女の業を鬼に似せ　平　城山くじら
ストの鬼恋子なんかは知らぬふり　平　吉田　春

特選

可愛くて心を鬼に追い返し　草野　相川　勝平
鬼の面つけて生きたい時もあり　平　国井　果笑
涙ある人の心に鬼住めず　メルヘンの鬼にやりたい助演賞　操香
あの顔で心の奥に鬼が住み　小名浜　斎藤　日光
高利貸鬼心仏心使いわけ　平　吉田　春

（評）鬼は想像上の怪物、見た者はいない。けれどもイメージはハッキリしている。絵や彫刻が形を見せてくれる。

豆で追い払われる優しい鬼もいるが、ウイルスのようにいったん心に食い込むと鬼籍に入るまで棲みつかれてしまう場合もある。

今回の集句、さすがに、節分豆まきが多かった。その中から五句いただいたが傑作とまでには至らなかったようだ。

日光

事故の鬼追う検問の夜がつづく　小名浜　和田市三郎

「夜がつづき」、このご苦労、感謝である。

メルヘンの鬼にやりたい助演賞　操香

童話の世界に登場する鬼、この鬼に「可愛そうだ」と同情を寄せた作者の優しい心に打たれる。

高利貸鬼心仏心使い分け　春

鬼心仏心はもう一句あった。「仏心も鬼心も同じ人に住み　○太」。この句で「人」といってあるところを、特選の句は「高利貸」と具体的にいってある。そして「住み」とあるところを「使い分け」とこれも人間の心の複雑さを表現している。「同じ」は重複のキライがあるので省く。同じ十七字ではあるが使いようでは、ここまでたった十七字でいえるものなのか、と感心する。

香風

ストまた処分鬼ごっこ　植田　渡辺　操香

※次題と締め切り
▽「涙」　四月一日
▽「根」　四月十五日
一人三句まで、はがきに三句連記で。
あて先　971　いわき市小名浜字中原四の八　加藤　香風

普通特殊専門販売
浜通り唯一の修理工場
石城計量社
いわき市平谷川瀬字三十九町
電㊹3468・8059

御婚礼・免許証写真とDPE
スタジオマツモト
平・材木町　☎74－6368

入舎案内
秋田犬　虎毛♂♀　赤毛♂♀　マルチーズ♂♀　シーズー♀　シェルティ♀　プードル♂　パグ♂　柴犬♀
長岡鳥獣店
ゆもと駅前　TEL・42－2065

●心のかよう贈り物に…
あられ・瓦せんべい
いわきあられ本舗
味覚堂
■平・古鍛冶町　■大黒屋国道前　■ヤン・ヤンIF

《幻の名盤　ザナドゥ（JARO原盤）4月1日遂に発売》
●「ストレイト・アヘッド／J.R.モントローズ」（S.J誌ゴールドディスク）¥2,000
50年代ハード・バップ期に登場した白人テナーマン、J.R.モントローズの幻の名盤
1959年11月24日録音　J.R.モントローズ(ts)、トミー・フラナガン(p)、ジミー・ギャリソン(b)、ビート・ラ・ロッカ(ds)
●「ケニー・ドーハム、メモリアル・アルバル」¥2,000
今はでき孤立無援のトランペッター、ケニー・ドーハムの名盤（JARO盤「アライバル・オブ・ケニー・ドーハム」）の復刻です
1960年1月10日録音　ケニー・ドーハム(tp)、チャールズ・テイビス(bs)、トミー・フラナガン(p)、バッチ・ウオーレン(b)、バディ・エンロウ(ds)
共立楽器平店
いわき市平・南町　共立楽器店　☎21－1617
共立ヨーカドー店　☎23－3636(内337)

味とかほりの店
小原珈琲館
営業時間　AM7：30～PM11：00
平・谷川瀬　鹿島街道沿い　☎21－1660

■Gパン専門店■ジーンズショップイーグル
EAGLE
平・五町目店■平駅前店■小名浜店■植田駅前店
電㉓6270■電㉓3285■電㊹8901■電③8732

卒業したアナタに
髪は春のウエイブで
新しい門出を……
資生堂ビューティーサロン
クサノ美容室
常磐湯本・表町　電㊸2685　㊷3234

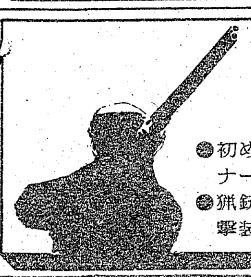
射撃？…やってみようかな？！
●初めは誰でもわからないクレー射撃のルール・マナー・射撃姿勢など初歩の手ほどきいたします。
●猟銃・射撃銃お持ちの方は各自の猟銃とクレー射撃装弾購入証をご持参下さい。
●トラップ1面・スキート1面
●平日　午後1時～午後5時（月・火曜は休み）
●日曜・祝日　午前9時～午後5時
いわき総合射撃場
いわき市好間町北好間字下ケ屋敷1の9　☎(0246)㊴5151

いわき民報創刊30周年記念企画

取り上げた赤ちゃん1,500人

"おぎゃあ"に働く喜び

困った防空ごう出産

母子二代、数組手がける

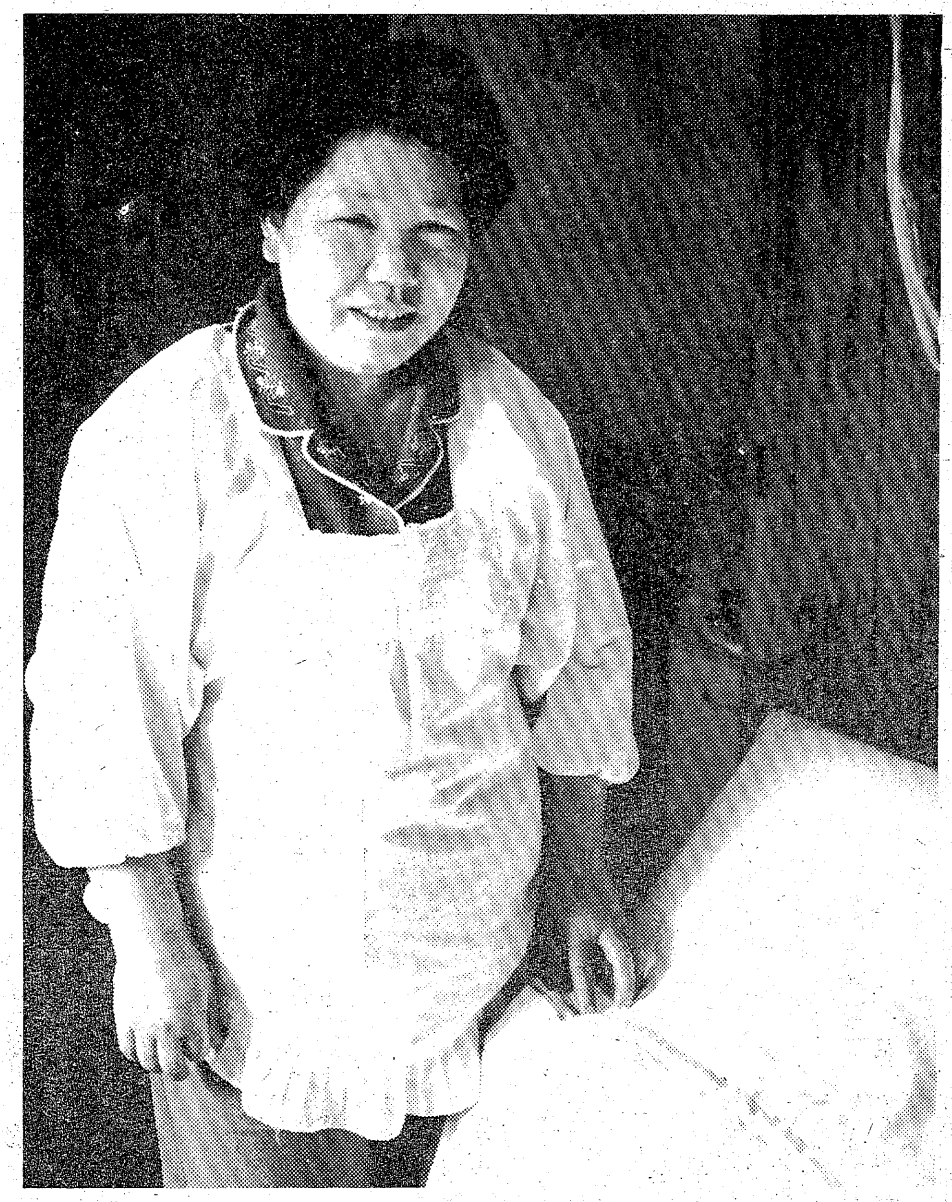

"新しい知識を吸収　体の許す限り　この仕事を続けたい"と
ハリキッている水野さん

「好きで選んだ道なんですから、ツライとか、イヤになったなんて思ったこと一度もありません。ただ、天職と思って精いっぱい努めてきました。生まれてくる赤ちゃんの泣き声に働く喜びを感じながら。私、この道に入る時、心に誓ったんです。三十歳まで結婚しないって。ところが、アッという間に三十。それで考えたんです。なぜ結婚しなければならないのかって。でも、この疑問を抱いたまま、つい現在まで独身で…。結局、結婚より仕事ということになってしまったんですね。これも私のさだめなんですよ」と水野さん。顔いっぱいに笑みを浮かべる。仕事ひと筋に生きてきた喜びを表すかのように。

水野さんは大正十二年四月、東白川郡鮫川村の農家に生まれた。八人きょうだい（男三人、女五人）の末っ子。子どものころから助産婦にあこがれた。だが、女の子は、針仕事を覚えることだ。それができないうちはどこへも出さない―と家族からクギをさされた。このため、高小を出てから青年学校に学び、みっちり裁縫を習い、ひととおりの縫い物をこなせるまで腕を上げたという。

昭和十六年三月のある日のこと、小名浜の近藤助産所で助手を求めているという耳寄りな話に水野さんは、今が助産婦になるチャンスとばかりに家族に相談した。父も兄も姉も反対だったが、母の助けで念願かない、希望に胸ふくらませて故郷を出たという。

港町・小名浜に来た水野さんは、中明神の近藤助産所から平の看護婦・助産婦学校に通い、熱心に勉強して免許をとった。

そして、近藤助産所で助手をしながら実技を身につけ二十二年、晴れて一人前の助産婦となった。だが、恩義に報いたい―と、そのまま残り三十六年、近藤さんが高齢で隠退、その後ガマに推された。そして四十四年、水野助産所を創設、名実ともに独立した。

「先生と一緒のころは、船員家庭は別としても自宅お産が普通でしたから、とても忙しかったんですよ。私の知っている限りでは、年間取り上げた赤ちゃん三百六十五人という年がありました。おそらく、この数字が最高記録だったでしょう。いろんなことがありましたが、戦争中、先生のお供をして行った先が何と防空ごう。全然、お産の準備がされていませんでしたから困ったんですよ。

忘れられないことといえば、やはり初めて取り上げた時ですね。産婦さんは、四人目とかで落ち着いていましたけど、私はコチコチ。そのうえ、頭で覚えたことと実際は違うんですから、無我夢中で…。でも、うまくいってホッとしたんですよ。

また、先生に休まれた日のこと。その日に限って次つぎに電話がかかって、昼は自転車、夜は自動車を走らせ、夜通しで五人取り上げたんですが、不思議に疲れを感じませんでした。若かったけど、やはり緊張していたんですね。

残念に思っていることは三つ子を取り上げたが、生後間もなく二人が亡くなったことです。それにつけても今、五つ子が誕生して、みな元気に育っているというニュースは、うれしいことです」。

この道30年

水野助産所経営
水野　フク さん

こうして水野さんは三十年の間に千五百人の赤ちゃんを取り上げた。その中には母子二代というのも数組。たまたま、マチで会い、あの節は…と言葉をかけられると、うれしくってジーンとくるという。

「私が信用を得、お客に来ていただけるのも近藤先生から、きびしく教育されたおかげです。これからも本を読み、講習会にも出席、常に新しい知識を吸収、体の許す限り、この仕事を続けたい。これが世のためになるならば…と思っています」と水野さん。その頭の中は、いつも赤ちゃんのことで、いっぱい。そして、赤ちゃんとの対面が唯一の楽しみであり、生きがいであるという。

人的交流・営業活動に効果バツグン！
いわき市の産業と統計
昭和50年度版
第1巻 主要事業所篇
いわきの主要事業所の内容がひと目でわかります（写真入り）
第2巻 産業統計篇
各種統計資料の全公開!!（グラフと図表入り）
第3巻 官庁・団体人名篇
国・地方自治体各機関、政治経済・商工各役職員2,000人の人名住所録
いわき商工会議所・刊
3巻同時発刊
B5判 並製函入
3巻で 3,000
事業経営・社会教育など多目的に利用!!
市内各書店で発売中！

世界の王者オニツカ（ウエア・シューズ）その他
良心的なスポーツ用品の店
遠藤運動具店
＊一流スポーツ用品を取りそろえております
平・中町7の4（大黒屋デパート前）
TEL・(74)3391(23)8134
ONITSUKA　adidas

FASHION GALLERY TOMMY
KENZO
クリスチャンディオール
イヴサンローラン
ランバン　クロエ
Paris
トミー
平・南町バス停前　☎74－7764

浮舟
おいしい"かまぼこ"
丸久蒲鉾合資会社
平薄磯　電(39)三三一七

池田満寿夫・丸山妙子 小品展
■期間　3月20日～3月30日
■時間　AM11:00～PM7:00
■会場　ぎゃるりー36
いわき市平字田町36-2　☎(22)3987
●主催　ぎゃるりー36
出品
丸山　妙子　色紙に油絵の作品
風景・人物・花ほか　各45,000円
油絵「古城と天馬」6号　240,000円
池田満寿夫　版画　9万円～22万円（3号～8号大）
丸山妙子　1908　福島県相馬市生まれ　アカデミージュリアン修　ルオー・ボナールに師事　里見勝蔵に師事　70年会創立会員
池田満寿夫　1934　卒天に生まれる　ベニス国際版画大賞受賞　ニューヨーク在住

犬の専門店
世界一の名犬➡天然記念物秋田犬
洋犬・優秀子犬が常時在舎
交配・販売・食餌
管理・犬具・薬品
血統書申請その他
なんでも当店にご相談ください
第2・第4日曜定休
定休前日割り引き特売
犬の総合メーカー
いわき愛犬センター
小名浜・林ノ上　電53－2389

＊入学随時
久保田着装教室
平・白銀町（丸萬ビル一F）電(74)五二七四

初めて県から海外派遣

イラン日本人学校へ

泉中の坂本喜伸教諭

いわき市から中近東の国イランの日本人学校（大使館内）に三年間派遣され、教壇に立つ若い教諭がおり、県内教育界、若い教員層に新たな旋風を吹き込んでいる。とにかく福島県教育界では初めての海外派遣だけに、若い先生仲間から期待を集めている。

【イランへ派遣される坂本喜伸教諭】

今回派遣される教諭は、いわき市泉町玉露一六一の二、泉中教諭坂本喜伸さん(三)。坂本さんはかねて海外の子女教育に情熱を抱き、今年度の文部省テストを受け、見事合格した。そして今回日本政府（外務省）派遣で、三年間にわたって中近東イランの首都テヘラン内にある日本人学校で教育をすることになった。この間の身分は"臨時大使館嘱託員"という最善の待遇。

今回の県教職員人事異動で県外派遣教員は十四人いるが、十三人とも埼玉県で、海外派遣は坂本さんただ一人。これまでにも県外派遣はあっても海外までの派遣は初めての快挙という。

坂本さんは四月一日、外務省からテヘランで日本人学校の派遣辞令を受け、十五日午前十時四十五分の日本航空四六五便、ボーイング七四七で赴任する予定で、妻の美恵子さん(三)と長女留美ちゃん（二歳半）も一緒に行くことになっており、現在、その準備にテンヤワンヤだという。

海外に学校教育の目を開くということもあるが、本人は外から日本の義務教育を見直したいというのが本命のよう。また外国の外国人（日本人）生活とその環境、こどもたちへの影響などもこれを機会によく見てきたいという。

テヘラン日本人学校では体育を担当する予定で、外地の子供たちが帰国した時に、体力が劣っていることのないように鍛え上げると早くも情熱を燃やしている。

坂本さんの話＝私は剣道五段（錬士）、ほんとうは六段に昇段していきたかったのだが…。体育指導の中で剣道教育も取り上げ、スポーツを通じ精神面にも力を注ぎたい。

薬忘れるな

鈴木さんが忠告

昨年三月二十七日から九月二十七日までプラント輸出でテヘランに行って来た岡本ゴム工場（平赤井）の鈴木幸男手袋課長の話によると、テヘラン在住日本人は約一万人、夏は最高五十度（室内で四十三度）を超し、正午から四時ごろまではすべてストップ、冬は雪も降る。

英語は通じない、ペルシャ語が必要だが、一カ月もすれば用を足せる程度は覚えられる。だれでも行って一カ月以内にひどい下痢をする（体質改善か）。ただ医師は技術が低く、あてにならないので、日本から必要薬を持って行く、病気をしないよう注意すること――などを教えてくれた。慣れれば日本人会あり、四季もあって旅が楽しめる。

勿来全校にスクールゾーン

汐見が丘、三小を追加

春の全国交通安全運動は四月五日から十五日までの十一日間にわたり「子供と老人を交通事故から守ろう」をスローガンに繰り広げられる。この運動を前に勿来三小と汐見が丘小の二校にスクール・ゾーンが決まり、入学式の五日まで立て看板や指導標識を取り付けようと現在、急ピッチで作業を行っている。この二校の追加で勿来支所管内の全小学校にスクール・ゾーンが設けられた。

児童・園児の幼い生命を交通事故から守ろうと、今年は市内の十五カ所にスクール・ゾーンを設定、約九〇％近い小学校の周辺がスクール・ゾーンに指定された。

スクール・ゾーンの立て看板や指導標識は立て看板四カ所、標識十カ所と両校とも同数。設置場所は次の通り。

【勿来三小】▽立て看板＝勿来町酒井石坂部落入り口（県道）、同町酒井出蔵観音堂橋前（同）、同町白米新屋敷バス停前市道、同町白米支線三九、東二下（同）▽指導標識＝酒井高畔二〇、同高畔バス終点、同神光電機前、出蔵田口美容室脇、郵便局前（以上県道）、山添いわき鉄鋼センター入り口、山添高城商店前、出蔵竹花美容店前、出蔵裏山地内、出蔵入り口三差路（以上市道）

【汐見が丘小】▽立て看板＝金山町予告信号脇（国道）、泉ニュータウン入り口（同）、小浜町渚豊田英雄宅前（同）▽指導標識＝金山町汐見が丘小より二百㍍手前、同町金山公民館入り口、同町南台新妻武宅前、同町汐見台新笠恒吉宅前（市道）、同町金子平今井宅前（私道）、同町金山市営住宅入り口バス停前、丸山団地一号電柱、泉ニュータウン、金山町金山郵便局前、小浜町渡辺新太郎宅前

若人の翼の参加希望を募る

新たに英、伊を加え

ことしで五年目を迎える県の青年海外派遣事業「若人の翼」の訪問国は西ドイツ、フランス、オランダのほか、こんどはスイスを取りやめ代わりにイギリス、イタリアを加えた五カ国とし、昨年より二日早く、九月五日に出発することに決まった。

「若人の翼」は県内の各地域社会、職場、および青少年団体、グループ等において、現に中堅リーダーとして活躍している青年が、海外研修を通じて、正しい国際感覚と指導力の向上をはかり、帰国後は研修で得た成果をもとに指導に当たってもらおう―という趣旨で行っているもので、ことしで五年目を迎える。

派遣日程は九月五日に出発、同十九日までの十五日間で、広募資格は二十～二十八歳まで。

問い合わせは市教委青少年課か県いわき地方行政連絡室。

軍歴3年以上なら一時金が

常磐で援護相談会

常磐地区援護相談会は二十四日午前九時から同支所で開かれ、県庁から四相談員が来市、①戦傷病者援護関係全般②戦没者遺族援護③軍人恩給等について約八十人が相談、「南方に二年四カ月いたのだが」などの相談があって、三年以上七年未満の場合は一時金が支給されることを初めて知ってニッコリするなど、戦後三十年を経、感慨深い面持ちだった。

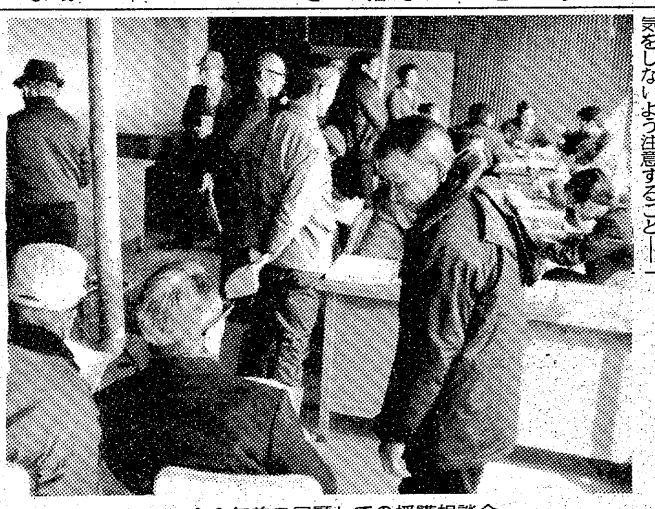

30年前を回顧しての援護相談会

駿台ゴルフ・コンペ

駿台ゴルフクラブ（加藤武久会長）は二十五日平カントリークラブで、第九回親善コンペを行った。成績は次の通り。

▽優勝　新井達煥▽二位　畑和夫▽三位　松本満正▽四位　平山皓士▽五位　野沢俊一▽ブービー　阿部哲三

新井さん優勝

ソフトボール審判員認定会

県ソフトボール協会主催の第三種公認審判員認定会は、四月四日午前八時受付で旧平三小校庭で行う。受講料二千円。

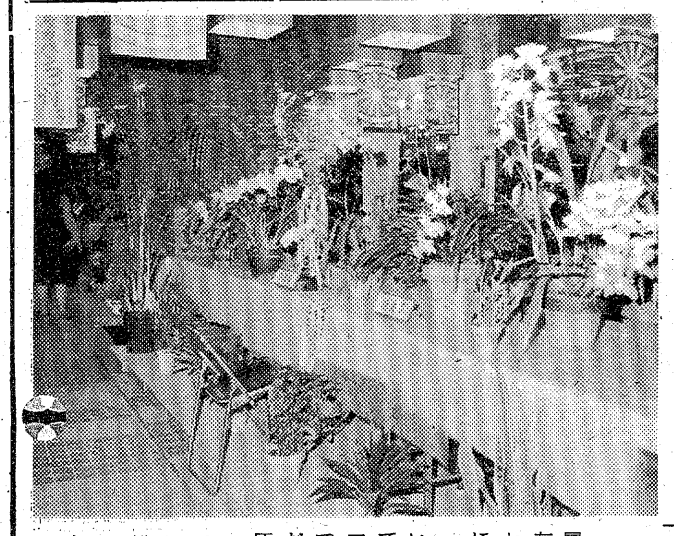

磐城の内職相談日　平職安磐城出張所で行う四月の内職相談日は、毎週水曜日の七、十四、二十一、二十八の四日間。午前十時から午後三時まで。

小林茂久さんに市長賞

洋蘭展示会

花の女王と言われている洋蘭の展示会がこのほど、市といわき蘭友会の共催で小名浜ショッピングセンターで開かれ、若い女性達でにぎわった。

この催しは同会が五年前から開いているもので、会員が丹精込めて育てて来た見事なものばかり百三十点が出品された。中でも球根で四季咲きのバンダや胡蝶に人気があり、買い物に訪れた女性達を圧倒していた。

なお、展示品で最もあでやかだった小林茂久さん出品の紫のファレノプシスには市長賞、大和田照雄さんのクリームに薄緑の入ったシンビジュウムには同会の会長賞が贈られた。

【ケンを競った蘭の展示会】

くらし随筆

螢の光

辻淳一

三月十三日中学校の卒業式が行われた。九年間の義務教育を終え、就職するもの、進学するもの、生徒の胸中ははかり知れぬものがあるであろう。"螢の光"、"仰げば尊し"の声は心に深くしみいるものがあり、覚悟はしていたものの、胸中熱くなるものがあった。

◇

戦後の教育制度については数々の難問があり、単にその是非を論するつもりはないが、高校入試、大学入試に対処する受験勉強のものすごさには、だれしも首をかしげるところであろう。

軍事教練にあけくれた我々の中学時代と、現代の平和な時代は比べようもないが、平和なことはすべてが良いことだとはいいきれないことを、今の苛酷な試験勉強から教えられるような気がする。

結婚して子供ができて、その成長を喜んだのも束の間のように、子供の成績点の上下に杞憂するようになってしまった。このような学制制度が悪いのだ。社会が悪いのだと自分の心にいいきかせても、己自身が社会の一員であることを思うと、暗然とした思いにかられることがある。

◇

卒業証書を片手に玄関前に並んだ先生と、一人一人無言の握手をし、校門前に並んだ在校生の歓声の中を足早にうつむいて、あるいは涙をぬぐいながら去って行く卒業生達の姿を見送って、社会の見にくさは見せたくない、のびのびと勉強し、体を鍛えられる社会を、ある いはまた精一杯明るく働ける社会を与えてやりたいという思いにかられて、行きに反し帰りの道のりは非常に遠く暗かったように思われた。

（常磐共同火力発電所・勿来）

ヘイさん

8636　中島安男

ラジコン・Uコン・エンジン・無線機・パーツ・プラモデル
夢のあるアートライフを創る店
日・祝日飛行指導・工作相談
いわきラジコン模型
●AM10：00～PM7：00　平字九品寺前2　見い　さんにいいな
●毎週月曜日定休　（平駅ウラ、平橋際）☎21－3217
モデルガン・ミニカー・工作教材・実機写真パネル

屋内外看板・装飾・企画・施行
菊竹美術広告社
営業所　平・佃町3の9　☎22－3333
本社　平・十五町目2　☎74－6061

優秀血統書付子犬案内
ポメラニアン
パピヨン　ヨークシャテリア
セッター　柴犬etc
エトワールケンネル
小名浜字本町55　電63－5070

スナック
はる
いわき市平字田町（紅小路）
☎74－3165

移転のお知らせ
長らく御愛顧を頂きました　ハシモトヤ姉妹店〈ストップインミタ〉のアクセサリーの店「ジュエリー」が　3月28日をもちまして閉店することになりました　新「ジュエリー」は4月15日に平銀座ハシモトヤ内に装いも新たにオープン致します
今後とも御愛顧のほど　よろしくお願い申し上げます
ハシモトヤ
たいら　ぎんざ　☎74－8822

サクラ前線ただ今北上中

一斉に祭りフタ明け

選挙に遠慮　中心行事25日集中

四月、桜、祭り―サクラ前線の北上に伴い、いわき市内でも三月二十八日から各地で春を告げる「桜まつり」が繰り広げられる。行事が決まっているのは平、磐城、勿来、常磐の四地区。松ケ岡、富ケ浦、勿来の関址、御幸山、観音山公園が満開のサクラの下で不夜城となるほか、カーニバルや川柳、居合道大会などが開かれる。特に、二十五日の平地区カーニバルには恒例の子供たるみこしをはじめ、田人・八田、井上および小名浜長持が初参加の予定で、各地区とも今年の祭り行事は知事選挙（十八日）後の二十五日に集中する。

◇平　平桜まつり実行委員会の主催で、四月一日から三十日までの一カ月間。三～二十五日に松ケ岡公園にちょうちん四百個を点灯、観桜客のムードを盛り上げるほか、十一日に赤井嶽表参道に吉野ザクラ百本を植樹する。

さらに二十五日午後には本町通りを舞台にカーニバルを実施、子供たるみこしなど三十一チームが参加して「桜まつり」のフィナーレを飾る。これには長持行列も参加する予定。

◇磐城　四月八日から十八日まで。磐城桜まつり実行委員会が富ケ浦公園にちょうちん三百個をともす。また、最終日の十八日は同公園内で恒例の川柳・俳句大会、野点、居合道大会。

◇勿来　関田青年会の主催。四月四日から五月五日まで、勿来の関址公園に五百五十個、勿来駅前に五十個のちょうちんを点灯する。勿来の関周辺を被写体とした写真コンクールも企画されている（日時は未定）。

◇常磐　常磐湯本桜まつり実行委員会主催で三月二十八日から五月五日まで。湯のマチにふさわしく温泉街にボンボリ四百二十個、御幸山、観音山公園にちょうちん千八百個をともす。湯本青年会主催によるおはやし大会のほかチビッ子のど自慢大会も行われる（御幸山公園内で日取りは未定）。

ソフトボール教室

29・30日、湯本高校

県教委、中・高体連および五十三年インターハイ福島準備委員会など主催の五十年度県中学生スポーツ教室（ソフトボール競技）が二十九、三十の両日、午前九時から湯本高で開かれる。

同教室は五十三年インターハイの福島県開催に備え、中・高校生に広くスポーツ参加のチャンスを与え、技能の向上、心身の健全化を通じて県スポーツ界の発展をはかるというのがネライ。

当日は県・市ソフトボール協会強化委員が指導に当たるほか、日本ソフトボール協会ルール委員長で、インターハイ優勝の神田女学園高校監督を務める御喜正氏が講師として参加する。対象は同協会から推せんを受けた中・高校生（女子）のほか一般となっており、ピッチング、バッティングや基本的なルールを学ぶ。

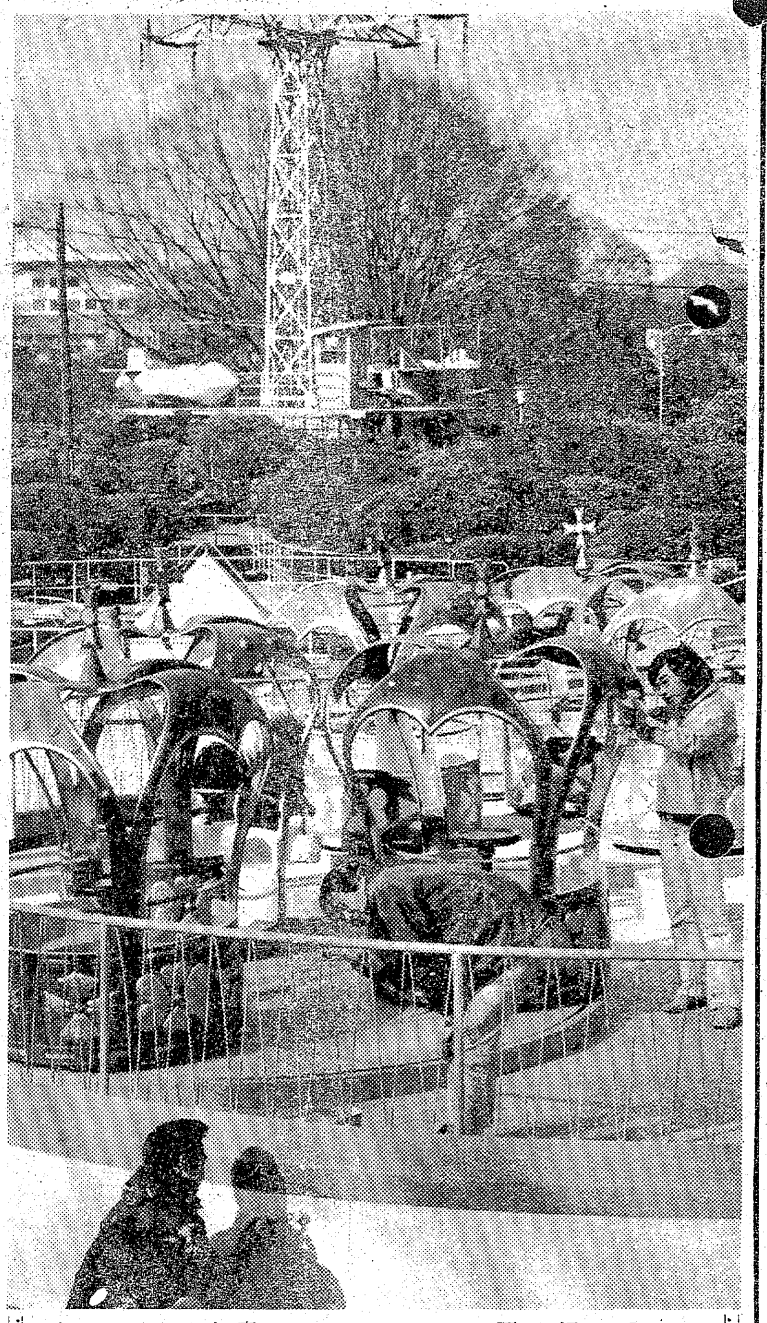

さくらを待つお色直し

◎…平・松ケ岡公園で二十三日から遊具施設のペンキ塗り替えが行われている。このお色直しは二年に一度のペースで繰り返されているもので、今月末にはカラフルな虹色の〝チビッ子天国〟に生まれ変わる。

◎…遊具は電車、クラウンカップ、メリーゴーランド、観覧車、飛行機、ボート。特に、ボートは傷みがひどいため、今回二百万円をかけてイルカのフリッパーに様がわりすることになった。

【開花を前に、遊戯施設のペンキ塗り替え】

〝失対〟2意見書を採択

27日の市議会　まる炭継続、賃上げ

いわき市議会は三月定例会最終日の二十七日に、次の二意見書を採択した。いずれも政府に送られる。

▽炭鉱離職者緊急就労対策事業及び産炭地域開発就労事業存続について＝炭鉱離職者就労対策事業（緊就）、産炭地域開発就労事業（開就）は制度的に保障されておらず、両事業の財源である「石炭及び石油対策特別会計」も石油優先に性格を変えてきたが、本県では両事業に約三百七十人が就労しており、地域にとって必要不可欠な事業となっているので、「石特会計」の延長をはかり、緊就、開就事業、産炭地域振興対策、鉱害復旧対策の四事業を引き続き存続するよう要望する。

▽失業対策事業の賃金引きとげ＝事業教育について＝インフレと不況のはさみ討ちにあうなどしている中で、政府が五十一年度予算案で決めた一〇・八％の失対賃金引き上げは実質賃下げとなる。同事業費も一日わずか二千五百八十七円十六銭（五十年度）と少なく、自治体の超過負担が増えている。

このため、実態に合わせ、失対事業の労力費、資材費、事務費の単価と国庫補助率を大幅に引き上げ、同事業就労者の生活保障、自治体の超過負担解消を行い、同事業を住民本位に活用するよう要望する。

中島さん自力で下山

雪を食べ13日ぶり　友人も救助される

十四日に吾妻連峰に登ると連絡したまま消息を絶っていた福島市宮下町九ノ一七、福島医大二年生中島章さん(三)＝いわき市平字久保町三七＝と、同市御倉町一ノ六二、同大一年生勝浦豊さん(三)＝千葉県銚子市出身＝の二人は、二十六日午後、十三日ぶりに無事救助された。二十五日に悪天候などから二人の捜索が打ち切られ、絶望視されていただけに家族はこの吉報に大喜びしている。

県警警備課の話だと二人は十四日午後、高湯から同連峰に入り、十九日に山形県米沢市に下山の予定だったが、途中悪天候で道に迷い、二十日同市の滑川鉱山跡に着いた。二十四日には食糧が底をつき、雪を食べて飢えをしのいだ。

二十六日午前十時すぎ、疲労の激しい勝浦さんを残して中島さんが自力で下山、同日午後三時半ごろ、奥羽本線峠駅南約三㌔の米沢市・滑川温泉の旅館に着き、救助を求めた。

同日夜、勝浦さんは自衛隊のヘリコプターに救助され、同医大で手当てを受けているが、生命に別条はない。

また、中島さんは疲労のため同日は旅館に宿泊、二十七日午後、無事の知らせに駆け付けた両親の秀雄さん(六)とユキ子さん(五)らに付き添われ福島市に帰った。

事故多発に自戒、安全を復習

重機建設業協組の22社

いわき重機建設業協同組合（志賀正美理事長・二十二社）は二十六日、組合事務所にいわき労働基準監督署・飯崎主任監督官を講師として招き、労災事故の防止法について説明を受けた。

同労基署管内では今年に入ってからすでに労災事故による死者を八人も出しており、うち半数の四人はブルドーザーやパワーショベルなど車両系建設機械の転落などが原因。このため同機械を使用している事業所に呼びかけ、勉強会となった。

飯崎監督官はまず四人の死亡事故原因を分析した後①道路の幅を十分にとる②路肩を固める③危険な場所には立ち入らせないーなど事故防止法を指導、「事業主、従業員が一丸となって災害防止に努めてほしい」と結んだ。

【事故多発に緊急講習会を開いた業者】

センスあふれる欧風パイ菓子
欧風銘菓
パピヨン
お菓子の専門店
みよ
TEL 23―7111(代)

「設計からメンテナンスまで」
北関東はご満足いただけます

北関東空調工業は冷暖房空調設備近代化の課題と取り組み三菱重工および系列親会社、新菱冷熱工業の歴史と技術を背景に最新の情報・技術・製品で設計の段階からメンテナンスにいたるまでご要望におこたえします。お客様にお納めした製品、システムについては巡回サービス、保守・点検に当初の計画をご満足いただけるよう常にきめ細かなサービス態勢を整備いたしております。
家庭用空調からビル空調まであらゆる空調設備は「設計からメンテナンスまで」北関東空調工業におまかせ下さい。

三菱重工認定特約店（三菱重工ビーバーエアコン・三菱ダイヤパッケージ・三菱ダイヤチリングユニット・三菱ダイヤクーリングタワー他各種）
北関東空調工業株式会社
本社　いわき市平字柳町3　TEL.23－3471（代）　郡山営業所（0249）33－7171（代）　仙台営業所（0222）73－0013

読者の声

きょうのことば

人間の生きがいには二種類ある
行きがいと　居がいである　老人は居がいに生きがいを感じるのだ
（島崎　繁樹）

善意で守った火事現場の車

平　一市民

冬が逆もどりしたと思われる二十三日の肌寒い夜、なんの気もなく窓辺から前方に目を向けたら、白煙が立ちのぼっている。火事だ！と直感した私は、そのことを店の者に告げると同時に店を飛びだした。

百㍍も離れていない駐車場の片隅にある管理所から赤い火がふきでており、そこから一㍍も離れていない場所に駐車してあった車をなめつくすような火勢でした。

『車があぶない！』と思った瞬間、後ろにきていた店のお客さんが、勢いよく車の方に走っていきました。そして四、五人の人童がかけより、一緒になって、ヨイショヨイショと掛け声を合わせながら、車を火から遠ざけました。

と同時にサイレンを鳴らしながら消防車が近づいてきました。

もし車をどけなかったら、その車は延焼したかも…。それにしても、だれの車かわからないのに、熱い火を受けながらみんなで協力して車を守った〝善意〟。人のことなど構わない世の中だけに、心を打たれた行為でした。

（飲食業・匿名希望）

園芸ブームの一考察②

平　郎司　長典

アカボン病菌が越冬するカイズカイブキの仲間には、園芸品種の玉イブキ、タチビャクシン、ハイビャクシン、ハイネズミ（別名ナガシマツ）、ネズミサシ、アメリカ原産のエンピツビャクシン、盆栽に多いシンパク（別名ミヤマビャクシン）などがあります。これらの木によるアカボン病菌の被害は、県農政部の調べでも、昨年はリンゴ栽培面積の六・三％にあたる二百十四㌶、いわき地方で自慢のナシでは、九・二％にあたる百三十九㌶にも及ぶ大きな被害を受けています。

イブキ類の消毒は、素人にはむずかしく、現在、専門家の間でも農薬毒性の問題から規制が厳しく、完全に除去することが困難とされています。強いていえば、石灰硫黄合剤を二十～三十倍に薄めた薬液を、菌の胞子が生育を始める四月上・中旬に、それぞれ一回ずつ、合計二回噴霧する方法がとられているようですが、大木になると内部まで浸透させることができるかということが問題になります。この方法を用いると、約一カ月、雨が遠いときですと二カ月立っても、葉の色が乳白色になり、見栄えが悪くなります。かといって愛情込めて丹精した木を切り倒すわけにもいかないので、この位は我慢をしなければなりません。

いわき地方は〝いわきナシ〟の生産地として脚光を浴びていますが、食べられるまでには、約十六回の消毒が必要とされ、安くておいしいナシ生産のためにも、一般家庭の協力が必要なわけです。問題となるイブキ類を売る方も、買う方も、以上のことを踏まえて、良識ある判断をしていただきたいと思います。

（つづく）

（家庭園芸士・43歳）

読者の声欄投稿規定▽住所・氏名・年齢・職業明記（匿名希望の場合も）▽字数六百字以内▽原稿は返しません

図書館の開館は朝10時に

4月から

いわき市内の市立五図書館の開館時間が四月一日から変更になる。これまで各図書館とも午前九時から午後四時半までだったが、開館を一時間繰り下げるとともに閉館を三十分延長、午前十時から午後五時までとなる。金曜はこれまで通り午後七時まで。

これは午前中の利用者が少ないうえ、従来の開館時間では書架の整理にまで手が回らないことなどのほか、市民から開館時間を延長するよう要望が出されていた。

市況

魚類

二十七日朝の小名浜港は中羽イワシが出回った。底引船の入港が多い。

【小名浜港】底引船二十隻二十一㌧　小型底引船八隻〇・四㌧　巻網船一カ統五十五㌧　小舟五隻

▼中羽イワシ　五万五千㌔。二八・六―二五・〇▼アカジ　三千五百㌔。七〇〇―五〇▼ドンコ　三千百㌔。一六〇―一五〇▼メヒカリ　二千五百㌔。二一〇―一五〇▼水ダコ　二千五百㌔。二五〇―七〇▼スケソウダラ　千七百㌔。四〇―一五▼メヌキ　千八百㌔。八〇〇―四五〇▼ナメタ　三百㌔。一二〇〇―三〇〇▼サメサガレイ　二百㌔。一五〇―五〇▼マカワ　二百㌔。六五〇―二五〇▼ノドグロ　二百㌔。六〇〇―二五〇▼ハモ　百五十㌔。八五〇―五〇▼ヤナギ　百五十㌔。三七五〇―四〇〇▼ボタンエビ　百二十㌔。四二〇〇―一〇〇〇▼イシモチ　百五十㌔。五〇〇―一〇〇▼マツバガニ　三千四四八〇―五〇

【江名港】底引船十三隻十九㌧

▼アカジ　五千二百㌔。六三〇―二五▼ドンコ　二千百㌔。一〇〇―二〇▼タコ　千六百五十㌔。二六〇―五〇▼ノドグロ　千五百㌔。五〇〇―二五▼スケソウダラ　千二百㌔。八〇―一五▼メヌキ　千百㌔。八〇〇―一五〇▼キンメ　八百八十㌔。四五〇―三八六▼サメサガレイ　八百㌔。一一〇―二六▼ザバ　七百四十㌔。二五▼エビ　六百五十㌔。四二〇〇―八五〇▼クロムツ　五百八十㌔。六五〇―二二〇▼ナメタ　三百五十㌔。一四〇〇―七〇▼メヒカリ　二百四十㌔。二四〇―二〇〇▼ヒラメ　二百㌔。二七〇〇―二〇〇▼ヤリイカ　百七十㌔。一五〇〇―四五〇▼ハモ　百十㌔。六〇〇―五〇〇▼アンコウ　百㌔。三五〇―二五〇

【中之作港】底引船五隻七㌧四百　小舟九隻百四十㌔

▼アカジ　六百五十㌔。六〇〇―一五〇▼ドンコ　四百五十㌔。八六五―一五▼メヌキ　三百㌔。八六〇―一八〇▼スケソウダラ　三百五十㌔。二〇―一五▼タコ　三百二百五十㌔。二〇〇―五〇▼サメサガレイワ　百㌔。四〇―二〇▼マツカメタ　二百三十㌔。九〇〇―一四五〇▼ナ〇〇▼マツバガニ　五千㌔。七五〇―五〇

野菜

▼白菜一二〇―四〇▼ニンジン一〇〇―三〇▼ゴボウ一〇〇―二〇▼ネギ五〇―三〇▼玉ネギ一三五―一二〇▼キュウリ三〇〇―一五〇▼キャベツ一四〇―五〇▼サツマイモ二〇〇―九〇▼ナガイモ三〇〇―一〇〇▼ジャガイモ四〇―一〇▼トマト二〇―一〇〇▼サトイモ二〇〇―七〇▼レンコン三五〇―二五〇▼ウド三五〇―二〇〇▼ピーマン七〇―五〇▼モヤシ三〇▼シイタケ一二〇〇―一〇〇▼シイタケ一二〇〇―一〇〇▼リンゴ三〇〇―一〇〇▼ミカン一〇〇―五〇▼夏ミカン二〇〇―七〇▼バナナ一八〇―一七〇（以上㌔）▼イチゴ二〇〇―六〇（カップ）

（丸平青果市場調べ）

果物

▼リンゴ三〇〇―一〇〇▼ミカン一〇〇―五〇▼夏ミカン二〇〇―七〇▼バナナ一八〇―一七〇（以上㌔）▼イチゴ二〇〇―六〇（カップ）

（丸平青果市場調べ）

野菜

▼白菜一二〇―四〇▼ニンジン一〇〇―三〇▼ゴボウ一〇〇―二〇▼ネギ五〇―三〇▼玉ネギ一三五―一二〇▼キュウリ三〇〇―一五〇▼キャベツ一四〇―五〇▼サツマイモ二〇〇―九〇▼ナガイモ三〇〇―一〇〇▼ジャガイモ四〇―一〇▼トマト二〇―一〇〇▼サトイモ二〇〇―七〇▼レンコン三五〇―二五〇▼ウド三五〇―二〇〇▼ピーマン七〇―五〇▼モヤシ三〇▼シイタケ一二〇〇―一〇〇▼シイタケ一二〇〇―一〇〇▼リンゴ三〇〇―一〇〇▼ミカン一〇〇―五〇▼夏ミカン二〇〇―七〇▼バナナ一八〇―一七〇（以上㌔）▼イチゴ二〇〇―六〇（カップ）

※お断り＝会と催し、株式・前場は2面に。

あすの運勢

小川石洲

三月二十八日（日・大安）

【1月生】還気は不安定で浮き沈みがある、冷静に対処

【2月生】あせって先走ればつまずく、じっくり取組め

【3月生】分れ道に立って迷う暗示、軽率な行動するな

【4月生】思いがけぬことに直面する、落ちつきが大切

【5月生】悪い点は早く改めること、放置すれば苦労する

【6月生】野心を持てば失敗する、周囲と協調して有利

【7月生】無理すれば結果悪くする、自力の範囲を守れ

【8月生】だいたい計画どおり運ぶ、誠意持って当たれ

【9月生】甘い誘いに乗りやすい、軽率に動けば損失す

【10月生】情勢は徐々に好転する、あせらず冷静に進め

【11月生】周囲と協調するゆとりが要、独走つつしめ

【12月生】何かと誤解される危険がある、深入りするな

◇

三月二十九日（月・赤口）

【1月生】周囲の言動にまどわされがち、自分の道歩め

【2月生】無理すれば敵をつくる、協調はかり結果よい

【3月生】多少不安あるが心配ない、自信持って当たれ

【4月生】あれこれ取越し苦労するな、意外とスムース

【5月生】目的を達するチャンスがある、気長に取組め

【6月生】あせって先走れば自滅、機が熟するのを待て

【7月生】努力惜しまずがんばれ、思いのほか成果ある

【8月生】強引に動けば運も変る、今は現状維持が安全

【9月生】水の流れのように順調に進む、努力怠るな

【10月生】周囲の動きをみて行動せよ、先走れば失敗す

【11月生】他人事に深入りするな、ほどほどにして安全

【12月生】寄らば大樹のかげという、目上に頼って有利

みんぽう　映画案内

※【平】

☆ひかり座（六・二〇）暴走！バギーチェイス（七・四〇）グレートハンティング（↓4月30日）

☆聚楽館　星の王子さま　ロミオとジュリエット（↓4月2日

☆ポロ座　青い体験　卒業試験　本日オールナイト（↓29日）

☆平東宝（四・二〇）初めての愛（六・〇〇）パリの哀愁（七・三〇）挽歌（↓4月2日）

☆平東映（六・五〇）少林寺拳法（八・一九）トラック野郎・御意見無用（九・五〇）トラック野郎・爆走一番星（↓4月2日明朝四・二〇まで上映）

☆名画座（七・三〇）赤ちょうちん（↓4月2日）

☆平ロマン劇場　新宿二人下宿・すぐ入れます　淫絶夫人・快楽の奥　濡れた欲情・ひらけ！チューリップ（↓30日　本日オールナイト）

※【常磐】

☆三函座　熟れすぎた少女ベベは16歳　変態マシン　乱らな唇（↓30日）

※【小名浜】

☆国際　ゴジラ対メカゴジラ　ガメラ対大悪獣ギロン　地球最大の決戦（↓31日）

☆磐城座　淫絶夫人・快楽の奥　痴漢に燃えた女　極秘女専門・トルコボーイ（↓30日）

☆金星座　大阪電撃作戦　必殺拳士（↓4月2日）

☆銀星座　悪魔の追跡　シャーク・トレジャー（↓29日）

※【植田】

☆うえだ館　正義の味方だ金員集合　男はつらいよ・葛飾立志篇（↓30日）

☆中央館　性春のうめき　獣色の匂い　女教師個人生活（↓30日）

☆菊多館　東映まんがまつり（↓29日）

いわき民報　案内広告

●一ダン四行　一、五〇〇円
●同一広告五回以上掲載は一割引き

家屋

アパート　▽六畳四畳半トイレ付▽ガスぶろキッチン三セット付▽駐車可▽場所＝平神谷・村川荘　▽連絡先＝電㉔二〇三七

マンション　六畳二間六畳DK　ガスぶろ水洗トイレ駐車場付▽平一小一中学区▽平・橋下ニューアロー平店隣電㊱四〇〇五

アパート　▽六畳四畳半、台所トイレ付、日照良　場所＝内郷金谷団地内「すずき荘」▽電㉕七三二一・㊱四〇〇五

マンション　▽六畳六畳四畳半台所水洗トイレ・ガスぶろ付▽場所＝平・仲間町平駅から徒歩5分▽連絡先＝電㉓〇五一五

店舗　譲る▽バー・スナック向き▽居抜き、二〇〇万円▽場所＝常磐湯本町中央通り（上野ビル一階）▽連絡電㊷二四三一

貸店舗　▽約92平方㍍（28坪）住居約26平方㍍（8坪）委細面談▽常磐湯本町三函表町▽連絡＝電㊸二九二五・㊸三一三五

テナント　募集▽場所＝湯本駅前2階▽約56平方㍍（17坪）7月完成予定▽委細面談▽連絡先＝電㊸二九二五・㊸三一三五

高級　新築アパート六六四畳台所ガスぶろ水洗トイレ駐車場付日照最高▽場所＝平字七軒町一小中区荒川商店近㉓三三八〇

雑貨

住み込み　▽年齢不問▽月給八万円▽詳細は面談の上▽連絡先＝電㉒一四五八中村

募集

ウエートレス　▽公休月五日間▽諸保険あり▽履歴書持参▽委細面談▽平・田町・並木通りレストランブラジル電㉔二九九〇

営業　女子社員▽薬品医療用品訪販パート可▽未経験可年齢45歳位まで交通費支給▽有限会社ラフリー連絡＝電㉔三三五五

急募　女性数名▽25歳ぐらいまでで素人の方歓迎・アルバイトも可▽高給優遇▽帰り車で送　パブスナックジョイ電㉓〇五五九

洋裁　経験者▽若干名募集▽各種保険あり▽委細面談▽平字白銀町八『モンシェリー』・電㉓一一四〇

募集　女子事務員　二名▽年齢20～40歳位まで諸保険あり▽委細面談▽場所＝平字祢宜町七　東北鹟子株式会社　電㉓三四二三

女子　従業員募集（パートも可）高給優遇▽委細面談▽場所＝平・田町スナック『夜間飛行』▽電話㉖七一二三・夜㉒三九六二

ウエートレス　早番（千代田ビル）8時～13時5万、遅番（湯本）15時～22時6万▽コーヒー・ちと▽電㉒三九八九年前中

ウエートレス　▽ウエーター数名募集、年齢30歳位アルバイト可、委細面談▽ニュー・『アロー好間店』　▽電㊱四〇〇五

女子　清掃員10名募集、年齢55歳ぐらいまで社保完備▽昼夜パート可、委細面談▽株式会社トーホク装美　▽電㉕七四〇八

ラーメン　専門店で働く調理師一名▽勤務時間交替制▽20歳～30歳▽履歴書持参委細面談　平・一町目北川呉服店㉔九三三一

女性　を求む、委細面談▽平・田町▽バー「ゆみ」　▽連絡先＝電ヒル㉔七九〇〇・ヨル㉓九五八八

募集

▶電気通信技術者希望へ
この機会をお見逃しなく
応募は二度いたしません
国家試験の制度あり　年齢25歳まで
運転技能者には特別手当あり　社保完備　履歴書送付　面接日通知
矢吹電話工業株式会社
いわき市平塩字出口45　電㉓2241代

急募

鹿島街道開店のため
⊙明るく健康な女性の方　3名
（アルバイト可）　委細面談
営業時間午前10時～午後10時
珈琲・紅茶の専門店
カフェード　グビアン
泉駅前TEL・56―5075

急募

⊙カウンターマン　平店2名　小名浜店2名
⊙ウエートレス　小名浜店2名
給与　手取り77,000円以上
交通費・昼食費　定額支給
社会保険有り
サンドウィッチ＆コーヒー
サニー
平店：平大通り　電74―8917
小名浜店：スズカン2階　電54―4959

社員募集

業務拡張のため下記により増員募集いたします　ご希望の方は履歴書持参の上ご来社下さい

《募集人員》

●男子営業部員……2名
年齢30歳位まで　普通免許所有者
▶給与＝月収10万～15万円

●女子事務員……1名
年齢25歳位まで
▶給与＝7万円

健保・失保・厚生年金あり・賞与年2回・昇給年1回

世界館ビル6階
株式会社　東北シャトレーゼ
いわき市平・白銀町4　電21―1100

急募

⊙女子……若干名
職種　パンチャー
パート可　未経験者可
履歴書持参　委細面談
有限会社　藤原経理
小名浜花畑町43の3
TEL・54―4808

募集

理容師・見習
女子若干名
●住み込み●月1回連休●旅行昇給年2回●給手取8～9万
白井理容
0472㊸0570

募集

3月中オールメ3割引き
おかげさまでジョイ湯本駅前店連日大盛況！
従業員一同お客様のご来店をお待ち申し上げます
サービス充実のため
社員急募
規定により優遇
●板前（経験者）●コック（経験者）ジョイ勤務
●コック（見習）浜っ子勤務
○週休制○各種保険完備○年一回昇給年二回賞与○委細面談
○履歴書持参ご来社ください
○募集締切日。三月三十一日（水）
お問い合わせ・お申込先
常磐交通本社事業課
いわき市平字堂川町三ノ一
電・平㉓一一五一
3F☎44―5040　ジョイ
3F☎44―5041　常磐
2F☎44―5039　浜っ子

免許番号　建設大臣（1）第1962号
建設業県知事（特一49）第（2825）号
東北土地開発株式会社
いわき支店　平字白銀町
電23―1188・1189・2677

売地　平北自町　275平方㍍（83坪）　閑静地
3.3平方㍍　9万
平二小・一中学区内　仲介

売地　小名浜島　992平方㍍（300坪）　16㍍国道面
3.3平方㍍　7万
事務所・小工場等適　仲介

土地付家屋内郷宮町
土地997平方㍍（300坪）　建物89平方㍍（27坪）　総額1,200万
6㍍市道面・日当たり良　仲介

宅地建物取引業者福島県知事免許（1）766号
たかしまハウス案内
いわき市郷ケ丘1ノ47ノ1　電㉒3365　㉒3362

売家
▽場所　明治団地17―18
▽土地面積　448㎡（135.5坪）
▽建面積　118㎡（35.7坪）
▽設備　暖房完備　車庫有
▽価格　1,800万円　仲介

貸事務所
▽場所　郷ケ丘1ノ47ノ1鹿島街道沿い郷ケ丘団地入口
▽……33.75㎡（10.2坪）
▽……21.6㎡（6.5坪）
▽家賃　3.3㎡当たり5,000円
▽……駐車場有

住宅建築のご相談は
住宅コンサルタント
建築設計施工
いわき市平字六人町二一　電㉒三三〇代
鈴広建設

ご案内
ミニ・クラブ　びーあんどびー　B&B
●ムード一新／若く魅力ある新人ホステス多勢
●明朗お会計モットー／名物ママさんの采配振り／ご期待をこう
ミニ・クラブ　びーあんどびー　B&B
姉妹店　キャバレーメトロ
●ホステス募集中
平・大工町星野ビル
電話（二三）三五〇三

経理事務経験者を求む
●お仕事　本部経理部へ回送するまでの青申的書類の整理
●資格　事務経験を積まれた男・女性（この意味で定年退職者歓迎）
●勤務　午前10時から午後6時まで（週休制）
●待遇　当社規定により優遇します　健保あり　交通費は別に支給
●お問い合わせは
いわき市平字九品寺前58―2　TEL 74―6202　22―2748
銀河株式会社　銀河チェーン企画室