夕刊
いわき民報
郵便番号　970
いわき市平字田町63－7
いわき民報社
振替口座（郡山）4028
本　社 0246 ㉓1666
小名浜支社 0246 ㊷3560
常磐支局 0246 ㊷2380
勿来支局 02466②2903

就職したけれど

平職安管内

学卒者の悩みや満足度を調査

仕事そのものを重視

給料や勤務条件よりも

4月就職の696人が対象

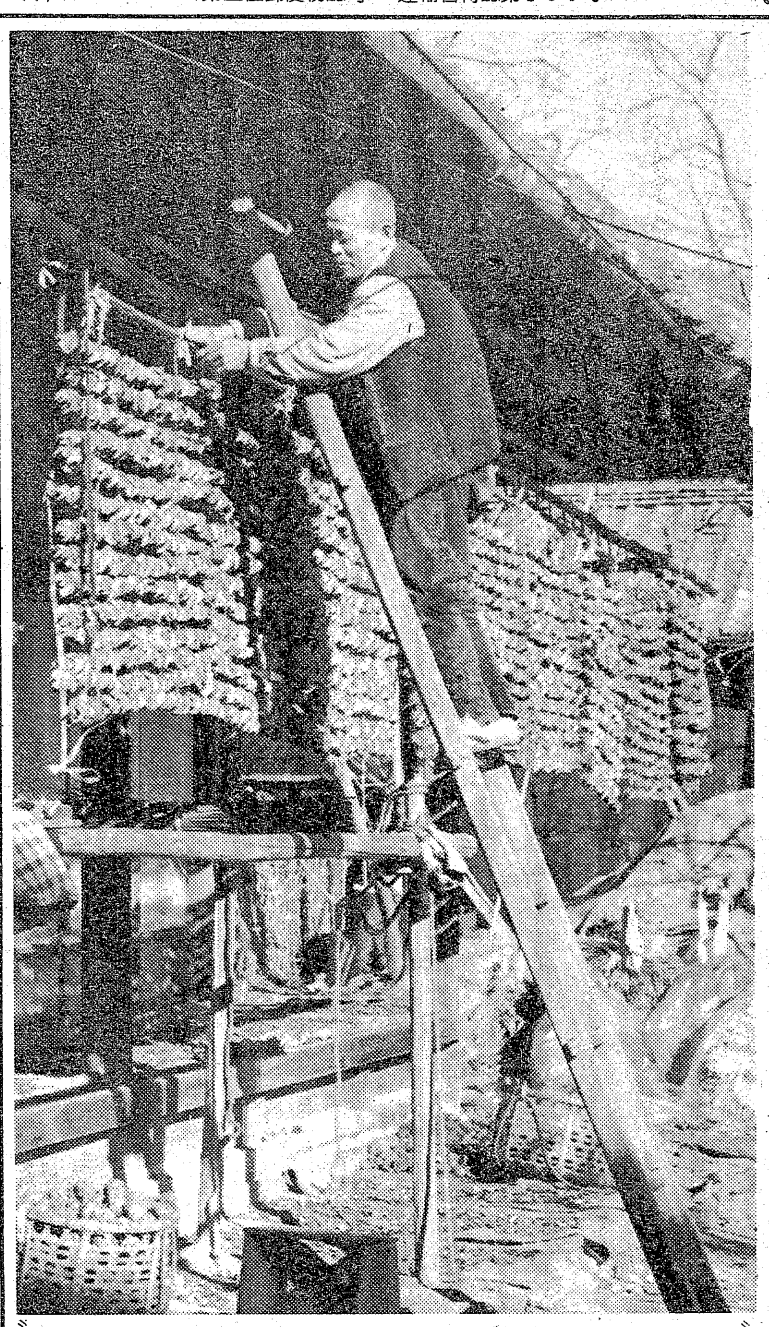

平公共職業安定所は今春中・高校を卒業し、管内に就職した学卒者を対象に面接を実施、就職後の"満足度"や"悩み"などを五項目にわたって調査した。これによると中・高卒者とも六〇%近くが現在の仕事に「だいたい満足」しているものの、二〇～三〇%が「不満や悩み」を抱いており、五～六%が「会社をやめたい」と思っている。離職した学卒者の理由も仕事に対する不満が最も多く、給料や勤務条件より"仕事"の比重が大きくなっている。

これは今年四月に就職した中卒一～六カ月後の時点で実施したもの　わせて六百九十六人を対象に、三一で、同職安の職員が各事業所に出向き、本人から聞き取り調査した。六十五人、高卒六百三十一人の合

この結果は県内全体としてまとめられ、今年の求人事業所に配布される。

まず「会社を選んだ理由」では中卒の場合、「仕事が合っている」が最も多く三二・三%。次いで「知人や先輩がいる」「家から通勤できる」がそれぞれ二〇%。高卒では「家から通勤できる」が四四・四%でトップ。第二位は「仕事が合っている」だが、一九・三%とグンと差が開いている。「賃金や労働条件がよい」は中・高卒とも一〇%以下で、「他によいところがなかった」のも一四～一五%あった。

「今の会社に永く勤めたいか」では中卒四九・二%、高卒四二%が「永く勤めたい」と答えた。しかし「わからない」が中卒四一・五%、高卒四八・六%もあり、さらに「別の会社に移りたい・やめたい」が中・高卒とも九%強。「今の会社や仕事に満足しているか」に対しては「満足・だいたい満足」が圧倒的で中卒七八・五%、高卒七一・三%。

不満を持つ学卒者の理由は中高卒とも「仕事に対して」が最も多く、中卒五〇%、高卒三八・七%。次いで「給料や勤務条件」が中卒一四・三%、高卒三三・一%。「上役や先輩など」というものも七～九%あった。

仕事を親切に教えて

今の会社に望むものは？

「今の会社に何を望むか」という問いに対しては意見が分かれ、中卒の場合では「仕事を親切に教えてほしい」が二四・六%でトップ。次いで「適した仕事につけてほしい」が二〇・一%など。高卒だと「給料、労働条件をよくしてほしい」が最も多く二八・一%。「教養、娯楽施設を充実してほしい」が二五・七%と、これに次いでいる。

一方、六カ月未満で離職した学卒者は中卒二三・一%、高卒五%。仕事に関する理由が最も多く、離職者の中で中卒五一・五%、高卒五一・三%を占めた。

歳末将棋大会　日本将棋連盟平支部の歳末将棋大会は、十一日午前十一時から平字立町の将棋囲碁センターで催す。会費八百円。

特賞5万円など総額300万円

10日から内郷で売り出し

内郷商店会（八十五店）の年末年始連合売り出しは十日から一月六日まで行われる。二百円補助券十枚で抽せん、特賞五万円（10本）など空くじなしで総額三百万円の現金が当たる。

白いスダレ"に師走の風

○…コンニャクイモの産地、市内の田人・遠野町の栽培農家の軒下には、白いスダレがぶら下がり、小春日和にぶい光を放ち、初冬の詩を奏でている。

○…三年玉以上の大玉を薄目に輪切り、細い棒にコロ柿のように刺したもの。干し上がったものを荒コンとして出荷するが、今年は寒暖の差が激しかった陽気で、作柄はかんばしくないという。

○…乾燥期の好天が救いだが、これからの需要期を迎えても、価格は低迷気味。農家の表情も不況構造、今一つさえない。　＝遠野町で＝

いわき抄

▼…さすがに「大雪」が過ぎると寒さが身にしみる。暖冬で冬ものの売れ行きが鈍っていたようだが、官公庁のボーナスも出ているので、これから商店街の売れ行きもグンと伸びようというものだ。ある大型店の担当者の話によると、冬もの衣料は問屋筋もストックが多く、今が一番値段が安く、買いどきではないかということであった。またスーパーの店頭には塩ザケがたくさん出ているが、お歳暮用にかなり売れているらしい。やはり塩ザケがないと暮れの気分が出ないというのも昔からの慣行である。

▼…寒さが厳しいとナベ料理が喜ばれる。幸いいわきネギの本場だから、おいしいネギが手に入るが、これから二月ごろまでがシュンである。長ネギは玉ネギやニンニクと同じユリ科に属し、なかなか栄養価に富んでいる。ビタミンA、Cのほかカルシウム、鉄、葉緑素、たんぱく質も含まれているという。「胃腸を整し、ヤケドに効きめあり。発汗作用もあり、寄生虫の駆除、においを吸って安眠を得る」というのが、古来、伝えられている長ネギの効用である。玉ネギが洋風料理に多く使われているが、長ネギの方は日本料理専用といった感じだ。湯豆腐、ソバ、うどん、納豆などの薬味から、汁物、すき焼き、鍋ものと、その守備範囲は広い。

ワイン・ショップ
大喜多や
平・材木町☎㉓3722

☆サービスセットメニュー
¥300
（AM9じ～PM4じ）
ピザトーストセット
焼きサンドセット
バニラトーストセット
珈琲専舎
白十字
平字白銀町☎22－5151
※南町店は閉店いたしましたので白銀店へどうぞ

かつてら
最高の舌のおしゃれ
高坂店（ブジコン内）は夜10時まで営業
ご贈答・おみやげにご利用下さい
お菓子の専門店
みや
TEL. 23－7111（代）

ご利益・開運の初詣コース。好評発売中

成田山迎春号
●深夜発日帰り●おみき、朝食つき
●会費・4,500円・植田、勿来発のみ4,200円
●出発日・1月1日(日)のみ

成田山開運バス
●日帰り●おみきつき
●会費・4,000円・植田、勿来発のみ3,800円
●出発日・1月1日(日)・1月2日(月)・1月3日(火)
1月8日(日)・1月15日(日)・1月22日(日)
1月29日(日)・2月5日(日)・2月7日(火)
2月8日(水)・2月9日(木)・2月12日(日)

古峯原開運バス
●日帰り●おみきつき●会費・4,500円
●出発日・1月2日(月)・1月3日(火)・1月8日(月)
1月15日(日)・1月22日(日)・2月5日(日)
2月7日(火)・2月8日(水)・2月9日(木)
2月12日(月)

金華山初参り
●1泊2日●会費・13,800円
●出発日・1月8日(日)・1月21日(土)・2月3日(金)
2月16日(木)

川崎大師初参りと湯河原
●1泊2日●会費・15,800円
●出発日・1月9日(月)・1月20日(金)・2月5日(日)
2月17日(金)

特選　お伊勢と豊川稲荷初参り
●2泊3日●会費・（特価）24,500円
●出発日・1月11日(水)・1月19日(木)・1月23日(月)
2月4日(土)・2月10日(金)・2月16日(木)
2月22日(水)・2月28日(火)・3月6日(月)
3月12日(日)

厄年の方は厄除消除を
こころの旅は……常磐交通観光
●お申し込みは……本社☎23－0221・平駅前ジャルパックセンター☎22－3727・湯本☎42－3179・上遠野☎89－2011・小名浜☎53－3211・泉☎56－6249・植田☎勿来3－3206・四倉☎32－3611・富岡☎富岡2－2023・浪江☎浪江4－3238・原町☎原町2－5171

草野農免 来年度開通へ

山崩れで工費85%増に

用地買収の難航、切り割りにした"のり面"の土砂崩壊などが重なって、工事の遅延が続いていた農免道路「馬目線」は、当初の計画より二年遅れたが、来年度には開通できる運びとなり、関係者、地区民はホッとしている。しかし、工費はこの間に資材、人件費などが大幅にアップ、さらに土砂崩壊で思わぬ出費が加算したこともあって、当初計画の八五%増、一億七千万円の増額となる。

馬目線は、いわき市平上片寄を起点に泉崎を通り、絹谷に抜ける二・六七キロの路線。両地区は隣接していながらも、泉崎地内の八幡山が大きな障害となり、道路づくりはできなかった。生活道路といえば、二キロも遠回りする市道、県道を利用するしかなく、地区民からは両地区を最短距離で結ぶ八幡山を横断する道路づくりの陳情が県、市に出されていた。

その道路づくりが、県いわき農地事務所によって四十八年から工費二億円を見込み、四カ年継続で始まった。ところが、道路の用地買収が難航、二年後には工事も暗礁に乗り上げ、しばらく中止の状態。用地買収がまとまり、工事が本格的に行われるようになったのは、計画では最終年度に当たる五十一年に入ってからだ。その後は順調に進んだが、こんどは同年十月三十日に、八幡山を切り割りにして開通した延長八十以の区間の道路上に切り割りの"のり面"土砂が崩壊した。このため計画を変更し、土砂除去とのり面を防護するセメント吹き付け工事を手掛けることになった。この工事は現在も続いているが、来年六月までかかる。引き続いて一部残っている区間の工事に着手、九月までには全面的に完成する。この後、アスファルト舗装工事に取り掛かり、翌年三月には舗装整備された農免道路が全面開通する。用地買収の難航、切り割りののり面崩壊などで工期は大幅に遅れたが、地区待望の馬目線はようやく全面開通の見通しが立った。

なお、まだ計画の段階だが、同路線が開通した後は引き続いて終点の絹谷から水品、馬上などを経由して、県道小野～四倉線に接続する仮称「水品線」の延長四キロの工事を、三カ年計画で進めたいとしている。

【山崩れの跡は大きく上部を削って二次公害のないようセメント吹き付けが行われた】

歳末助け合いに6千円余

保護脱出した中里さん

いわき市内郷小島町新町、中里のぶ子さんは小銭をためた六千六百八十五円を歳末助け合いにと内郷福祉事務所に寄託した。

中里さんはかつて医療扶助を受けていたが、その後店を出すなどして保護生活から脱出、その感謝の気持ちも込めて寄託したもの。

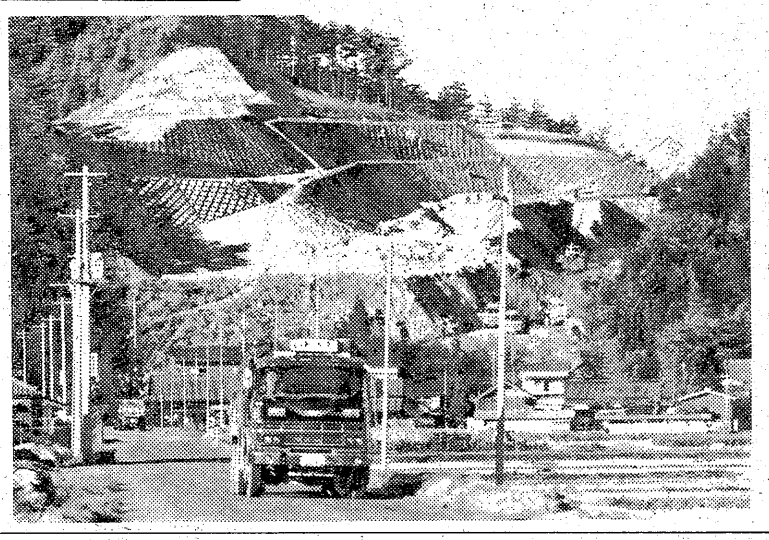

山田院長を県警本部長表彰

警察医として8年

いわき中央署は八日午前、いわき市平字下川原三八、山田医院院長山田均さん(四〇)に県警本部長からの感謝状と記念品（木杯）を伝達した。

山田さんは四十六年から同署管内で発生した事件・事故による死体の検視、ケガ人の治療、同署に留置されている者の健康管理に当たるなど警察活動に協力した。山田さんがこの六年間に検視した死体は百十八体にのぼる。

山田さんは県立福島医大の出身で、開業してから今年で十二年目。「今はもう死体にさわっただけで自殺か他殺かわかるようになった」ベテラン。「死体は初期捜査の段階で的確な判定をすることが迷宮入りを防ぐことにもなるし、遺族も安心する。今後ともがんばる」と話している。

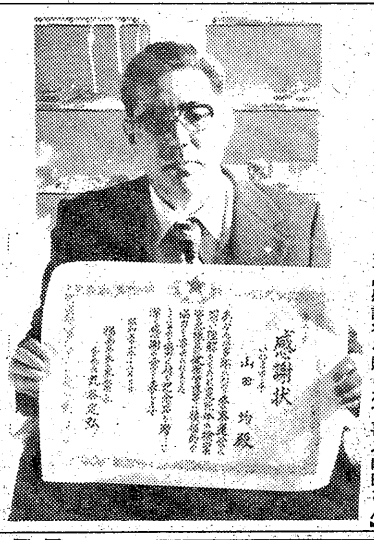

【感謝状を贈られて喜ぶ山田さん】

ダンスパーティー益金を寄付

うさぎみ会

いわき市平字田町のスナック「うさぎみ」＝宇佐見富美尾さん(三〇)経営＝の常連で作っている「うさぎみ会」（金山三郎代表、百人）はこのほど、「おいしいものを食べさせてあげて…」と現金三万六千三百二十円を老人ホーム「徳風園」（国井国男園長、百人）に寄付した。

この金は去る三日、同店が主催して開いたチャリティー・ダンス・パーティーの益金。同会では二年前から毎年、この催しを企画、その益金を市内の福祉施設に寄付している。

ぞうきん60枚を奉仕銀行に預託

80歳の平形さん

いわき市平字古鍛冶二九、無職平形タケヨさん(八〇)は七日午後、「つまらない物ですが役立てて」とぞうきん約六十枚を奉仕銀行いわき支店に預託した。

平形さんは、先月下旬に開かれた「市老人と心障児の作品展示会」に出品するため、同月上旬からコツコツとぞうきんを縫い始め、展示会終了を待って寄託したもの。同支店では施設の大掃除の際に払い出す考え。

本社盾争奪 第五回囲碁名人戦

果たしてだれの手に

11日 いわき囲碁クラブで

日本碁院いわき支部主催、いわき民報社後援の「本社盾争奪第四回囲碁名人戦」は、十一日午前十一時からいわき市平字紺屋町、いわき囲碁クラブで行われる。第一期には児山弘(五段)、第二期は敦賀健（同）、第三期赤津豊（同）、第四期宗形正之(同)の各氏が名人の座に着き、万丈の気をはいたが、果たして今年はだれの手に……。その情報から探ってみた。

健全娯楽としての囲碁の普及振興を目的として、本社が後援しているいわき民報杯囲碁名人戦は、今年で第五回目を迎えたわけであるが、昨年は宗形正之五段が名人位についたが、第一期児山弘五段以来二年連続持ちこたえた人はなく、毎年順位が入れ替わっている。実力伯仲というところか。

さて、本年の名人位の行方を例年になって、下馬評にのぼっている人達を紹介してみよう。

トップはやはり、本年県囲碁十傑戦第一位となった敦賀健五段（平）に異論はなかろう。同じ教員仲間の赤津豊五段（平）は、御承知のラグビーが忙しく全国大会もあり、出場が危ぶまれている。続いて岡田信一（平）、金子兼吉（湯本）、菊地保善（同）、宗形正之五段（平）など強豪が続いている。松崎盛雄（平）、児山弘（平）両五段は、不調をかこっていて穿みは薄い。生天目福雄五段（内郷）も同様である。ダークホースは百々潔男五段（平）と、近ごろ腕をあげてきた白石昌宏四段（内郷）の二人で、風を呼ぶ男である。四段陣は多彩で、その実力はあなどりがたい。

小名浜では小野重喜、渡辺一男、御代信夫四段等が強い。古参格では、日本棋院いわき支部幹事長志賀昭美（平）、鈴木文夫（平）、二階堂末男（内郷）、吉田信（小川）、永山美明(平)四段等に一発ふんばって欲しいところだが…。郵便局には一匹狼が多く佐藤次男（平）、丸山武（内郷）、中根勝雄（同）、矢島吉哲四段（同）が力をつけてきたので、五段陣もボヤボヤしていられない。

その他、転勤で平に移動してきた相双のチャンピオン森田秀規六段（平）、土居威雄、佐藤一朗両四段が期待されている。上位陣に一泡（あわ）吹かそうとチャンスをねらっている打手は、わんさといるわけである。

ともあれ、盤上火花を散らしての一発勝負、その行方はこんとんとして興味はつきない。

高野公民館で健康相談　いわき市内郷支所は九日早前九時半から十一時半まで、高野公民館で健康相談を受け付ける。

天気予報

㉓九五九一　玉半提供

（小名浜測候所調べ）

【今夜】北または東の風、曇りで、宵のうちは時々晴れ。

【明日】北寄りの風、曇り時々晴れのちにわか雨。山沿いではにわか雪。

【海上】今夜、明日とも多少波。

【気温】▽7日＝最低1・8度（平年1・7度）最高14・0度（同12・2度）

（異常乾燥注意報継続中）

あすの暦
12月9日（金）
旧暦 10月29日 引
六曜 友
日出入 6・36 / 16・20
月出入 4・25 / 15・12
月満潮 3・18 / (13・57
月干潮 8・19 / (21・08

あすの停電

▼平地区＝（9時～12時）谷川瀬字明治町、根木作、上神谷

交通事故

（7日・県警交通企画課調べ）

	発生	死者	傷者
今年の累計	1,514	2	0	3
〃南署	25	0	0	1
〃東署	2,043	2	0	2
いわき中央署				

父広瀬　功は十二月七日午後二時四十分急死いたしました　ここに生前のご厚誼を深謝し謹んでお知らせ申し上げます
追って葬儀は十二月十日午後一時自宅を出棺いたします
昭和五十二年十二月八日
いわき市平字才槌小路二〇
喪主　広瀬　政幸
妻　広瀬　千代子
親類代表　広瀬　正
強口　金七郎
友人代表　志賀　柳一
水野　良雄
花汀園

故父中田佑一郎の葬儀の際はご多忙中にもかかわらず遠路わざわざご会葬下されご丁重なご香料を賜りご厚情誠にありがとうございました
早速お伺いの上お礼を申し上げるのが本意ですが略儀ながら紙上でおれを申し上げます
昭和五十二年十二月八日
いわき市江名字南町一九
喪主　中田　善一
男　中根　俊彦
親類代表　中本　猛
中田　行雄
田田　武雄

開店2周年記念
謝恩大サービスのお知らせ
拝啓　ますますご清栄のこととお喜び申し上げます。当店こと開店以来満2周年を迎えることができますのは、ひとえにお客様各位のご支援の賜ものと感謝いたしております。つきましては謝恩のため、開店2周年を記念して「特価サービス期間」を催させていただきます。お客様のご来店をお待ちしております。　敬具
○380円定食（各種）……12月13日～19日まで
○フルーツ食べ放題……12月13日～24日まで
○缶コーヒープレゼント……12月21日から（先着500名様）
●営業時間＝AM9:30～PM8:30まで
喫茶 食事 JJJ スリージェイ平店
平・菱川町（大駐車場完備）電23－4983
しあわせひろげる常交グループ

ことしもお世話になりました。

お歳暮に
松月堂のおいしさを
どうぞ！
松月堂
本店／いわき市平銀座☎（23）1551(代)

お好みおでん
をどうぞ!!
地下は店舗改装中のため
1階で営業中！
居酒屋まるた
いわき市平・駅前マルサビル地下　電(74)三八二〇

■羽子板
■はま弓
特売
■国道で駐車のできるお買い物
家具のマルミヤ
いわき市内郷　☎26-3544代

現代人の味覚　お好み鍋料理
▼天もり・天ざる
宴会場の　酒喜庵
いわき市平・銀座　電(74)四四三二～二(23)三四〇二

越 フジコシ
スペースをたくさんとりました
洋酒ブームに反映してかナッツセットがお歳暮としてよく売れておりますそんなわけでナッツ売場のスペースを広げいろいろとりそろえました　ナッツの詰合せはいまはやりのニューファミリーにもっとも適したお歳暮です　お歳暮の地方発送うけたまわります
アリコミックスナッツ　三、〇〇〇円
ニッカセット　五、〇〇〇円
（平店本館四階売り場）

読者の声

きょうのことば

濡れ手で粟
（それほど苦労せずに多くの利益を得ること）

使用を正しく交換ストーブ

平　渡辺　勝巳

師走の風も日中は生暖かく、暖冬気味。庶民にとって暖かい冬ほど有り難いものはない。円高差益で値下げが切望されている暖房用灯油の使用量も、例年になく少なく済むし、衣料品、特に野菜類の安値に、赤字続きの家計簿が、ちょっぴりピンク色に変わる。

電気、ガスに比べれば安い燃料費で済む石油ストーブ。今年は二カ年の猶予期間が過ぎて、固定式のもの以外は耐震装置つき、倒れても燃え上がらないものでなければ、使用してはならないことになった。まだ耐用年限があるものでも、火災安全管理上からそれを捨て、新式のものと交換しなければということで、出費もかさんだ家庭も多いが、どうせ買い換えるのなら、いま流行のFF温風暖房機と切り替えた、思い切った人もいる。時代の先取りである。

ともあれ、暖房器具は安全性の高いものが、年ごとに要求され、改善されているのは、結構なことである。ところで、毎年のように石油ストーブによる火災は後を絶たず、寒空に焼け出される事故が多発している。構造上の欠陥によるものはほとんどなく、取り扱い上の不手際によるものが、主原因である。

給油中に、火をつけたままのストーブを運搬中。ストーブに衣料品を干したものが引火したなど、取り扱い、使用目的を誤った。ストーブ周辺に加燃物を置いたなど、不注意によるものが、火災の原因になっている。改善された優良なストーブでも、使用する際の取り扱い一つでは、火災になることを示した実例である。

安全性の高い新しく買い換えたストーブは、説明書を良く読んで器具の性能を知り、取り扱いは慎重にして、火災には十分注意したいもの、火災予防は、取り扱いの万全がモットーである。

（会社員・35歳）

あすの運勢

十二月九日（金・友引）
小川石洲

【1月生】運気が安定せず変化しやすい、冷静に取り組め
【2月生】周囲の動きに従い結果よい、独断独走は禁物
【3月生】あまり神経質に考えるな、明るく振る舞い有利
【4月生】多くは望めないが見通し明るい、徐々に進め
【5月生】たとえ失敗してもくじけるな、努力続け再起
【6月生】周囲の動きにまどわされるな、ペースを守れ
【7月生】引っ込み思案していては進まぬ、積極的に進め
【8月生】同情して不利を招く暗示、他人事に関わるな
【9月生】他力に頼れば進展しない、自力で努力続けよ
【10月生】運気はまずまずで成果あがる、がんばり抜け
【11月生】多少障害あるが先行き明るい、慎重に取り組め
【12月生】いかに忙しくもゆとりを持て、成果も大きい

わかぎ幼稚園絵画展

小名浜名店街は十日から十六日まで中二階催場で、わかぎ幼稚園児の描いた絵画展を開く。

商店街

十銭屋で大売出し　平字一町目、台所用品の十銭屋では、31日まで歳末大売出し。

大黒屋でバーゲン　大黒屋では、14日までオールコート大バーゲン。

ヨーカドーで大売出し　イトーヨーカドー平店では、11日まで全館歳暮大売出し。

フジコシで大売出し　フジコシ平店では11日まで全店歳暮大売出し。

サウンドオナハマ盛況御礼　小名浜名店街サウンドオナハマは、28日までオープン盛況御礼セール。

三幸ボーナスセール　鹿島街道　三幸船戸店は15日までボーナスセール。

わたなべ特別奉仕センター　小名浜ショッピングセンター、わたなべ陶器店は31日まで特別ご奉仕セール。

成人式予約者に記念品　小名浜ショッピングセンターのランセルは成人式予約者に記念品。

マルト年内無休　マルト各店は年内無休で営業。

みそかそば予約承り　小名浜字下町そば処一平は、みそかそば・予約承りを開始。

サンバルーンフランス料理　平・明治団地のサンバルーンで9日夜6時30分から「フランス料理のタベ」を開催。ゲストは飯沢直行氏。会費三、五〇〇円。

家具のマルミヤで羽子板はま弓特売　内郷、家具のマルミヤで羽子板・はま弓特売中。

コマツ看板で営業所開設　コマツ看板店では、平字田町五四（いわき民報社向かい）に営業所を開設、電話は二一局三七六一番。工場は内郷御台境町新町前、電話七四局七四六六番。

木綿屋でパッチワーク教室　小名浜ショッピングセンター2Fのコットンショップ木綿屋では9日、10日、11日の3日間、パッチワーク教室展示即売会を、クッション、壁掛けなど三十数点を展示する。

絵里瑠でバザール　平駅前、ファッションビル亜理茶一Fの靴の「絵里瑠」では、12日まで靴の大バザール。

フクミヤで大売出し　平字五色町と宮田団地のスーパーフクミヤでは、10日まで歳末大売出し。

100貫店

生んだ赤ちゃんを残して、姿をくらます薄情な母親がいたかと思うと今度は、市の消防副士長が連続窃盗で逮捕されるなど、師走に入って、いろいろなニュースが話題をよんでいる。姿を消した母親があとで、いわき中央署に名乗り出てきたので、ほっとしているが、家庭の事情というだけでくわしいことはわっていない◆市の消防副士長にしても、十数件に及ぶ窃盗を、どんな手口でやっていたものか、とにかくキャンブルには手を出さなかったが、酒に目がなく、平のネオン街に、しばしば通っていたという。酒はほどほどにしないと身をほろぼす元になる。田畑市長は「言語道断、市職員の綱紀粛正についてはさらに厳重に通達する」といっているが、現場の上司がもっと部下に対する観察指導の配慮がほしい◆むかしは上司というものが、こわい存在であった。命令に反すれば左遷もされた。しかし、世の中がかわってきて、上司もあまり文句をいわなくなった。プライバシーに口出しは禁物としても、勤務上における怠慢など必ず私生活に原因がつながるものである。その根元を正さない限り、勤務成績をあげるわけにはいかない。これは一般論であるが、部下を正しく掌握するために、どんな努力をしているか、この事件をきっかけに反省したいものである◆遊興費欲しさということだが、遊び金はいくらあっても足りないものである。つい悪事に走ることになる。一度それが成功すれば、二度、三度と回を重ね、いつの間にか良心がマヒしてしまう。よい友がいれば、あるいは、こんなことにならずにすんだかもしれない。こうしたハレンチな行為によって、家人はもちろん親族たちが、どれほどいやな思いをするか◆自分だけで生きているわけでは決してないのである。

（寵人）

霧の旅路（274）

海渡英祐　作
由谷敏明　画

旅の終り（九）

加奈子は、はじかれたように電話器に手を伸した。待ちに待った曽根からの連絡に違いない……。

『伊原さんですね。お電話です』

さっきの管理人が取次いだのにつづいて、受話器から流れて来た声を聞いて、彼女はびっくりしてしまった。

『加奈子さん……僕だよ。わかる？』

『石崎さん……でも、どうして……？』

声は聞き違えようもないが、いろいろな疑問が一度に湧いて来て、彼女はすぐにはろくに口もきけなかった。

『どうして僕が、いまのきみの居所を知ったのか、なぜ電話をしたのか、ふしぎに思うだろうね。しかし、電話でくわしい説明をしている暇はない……きみはいま一人？』

『ええ』

『そばに誰もいないんだね？』

石崎はいやに緊張した口調で、念を押した。

『いないわ』

『よかった……まだ手おくれじゃなくて』

『手おくれ？　何のこと？』

『よく聞きたまえ。きみはだまされているんだ。このままでは、大変なことになりかねない。犯人が何を企らんでいるのかは、よくわからないけれども、きみはそんな山の中の、さびしい場所へ連れこむなんて、どうせよからぬ魂胆に決っている』

思いがけないことの連続で、加奈子は、頭がおかしくなりそうだった。

『何のこと？　だって……わたしをここへ連れて来たのは、お友だちの弘美さんで……』

『弘美さんも、だまされているんだろう。彼女は何も知らずに、犯人に利用されているんだよ。だから、犯人の指示通り、きみを一人ぼっちにして、街へ引返したんだ』

彼女の胸は、たちまち激しい動悸を打ち始めた。たしかに、弘美が引揚げて行ったことに対しては、さっきから、釈然としないものをおぼえていたのだが……。

『それじゃ……犯人は藤井さん？でも、どうして……』

『真想はかなり複雑で、犯人は藤井だ、と単純に割切れるようなものじゃない。僕は、ふとしたことから、事件の真相に気がついたんだが……玲子が新聞記者とつきあっていた、という話をきみはおぼえているだろう？』

『ええ……やっぱり、その新聞記者が藤井さんだったの？』

『話はあとだ。すぐに、僕の言う通りにしたまえ……散歩にでも出るようなふりをして、すぐにそこを出るんだ。それから、さっききみが来たのとは反対の方向へ歩いて行く。T字路へ出たら、右へまがる……いいね？』『ええ……でも……』『きみが質問したい気持はわかるが、いまは一分一秒も貴重なんだ。僕は、せめてもの罪ほろぼしに、何としても、きみの命を助けたい……わかったね？』

あわただしく、石崎は電話を切った。

粘着ラベルは吉田紙工印刷へ　小名浜島工業団地　☎58－3004

ふとんのシオヤ　いわき市常磐湯本町黄金町電㊷二四七四

ひな鳥・唐揚げ　湯本の島勝　湯本中央通り店電㊸三一五一代　湯本駅南店電㊾五五五五　駐車場完備

ニキビ・シミでお困りの方！　西田式体内浄化美容法　西田達弘著　ご指導します。　★にきび・しみは必ず治せる　テキストをどうぞ！　ワタナベ薬局　平字月見町　☎74－3562

事務代行センター
※中小企業等における一般事務代行代書
※年賀葉書等代書（毛筆及びペン）書道師範が代書致します
※その他　事務・計算等人手の足りない方ご相談に応じます
※書道の特別指導ご相談に応じます
渡辺総合事務センター　小名浜花畑町30～4　電㊹5282代

洋装モンシェリー　平字白銀町8・太田ビル3F　☎㉓8140　高級舶来・国産布地　オーダー専門店

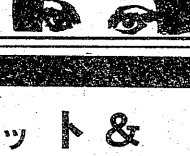

カット＆パーマ　フェスティバル　→12月31日まで　※年末・年始・成人式のご予約承っております　カット＆パーマの店　マドンナ　小名浜金星座通り　☎(52)0600　（定休）毎月曜日

墓石設計施工・灯篭販売　岩渕石材店　（工場）内郷高坂町大町七五の三　☎二七－〇四五六　（自宅）内郷宮町竹の内三二　☎二六－六一六〇

男＆女　カットハウス　ゴン　しおざわかつゆきの店

平・四町目　電21－4038　しおざわ　専用駐車場をご利用下さい

無線車をご利用ください　◉電話◉　本社㉓2175(代)　㉔2640　好間営業所㊱2532　草野営業所㊳5823

尼子タクシー

中華料理　ラーメン専科　■出前迅速　■午前11時～午後10時　平5町目　酒井ビル内　あるが家具店斜前　☎22－3600

＊入学随時　久保田着装教室　平・白銀町（丸萬ビル一F）電㉑五二七四　■小名浜教室　電㊷二〇五八

スナック“うた”9日オープン!!

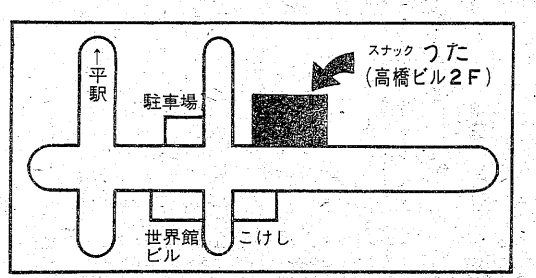

永らくご不便をおかけいたしました
お陰様にて改装も終え9日にオープンさせていただくことになりました　何卒よろしくお願い申し上げます
高橋智子
平字白銀町（高橋ビル2F）☎74-2638

☆…トップスターショー・歌ある限り…☆

華麗なるパリの夜

……沢田研二

～福島・夜9・00～

梓みちよ　沢田研二

沢田と野口が恋愛談義。結論は、僕たちの存在自体が罪なんですな／とはギザなはなし。

この二人が「ペテン師」をデュエットする。

沢田と野口に言わせておけば、どこまでも自慢話がつづき、止めどもないとばかり。八代と梓が割り込んできて、話に水を差す。

話から歌へと移り、「何でもないわ」を野口と八代のデュエットで、「ケンカでデート」を沢田と梓が披露する。

このあと、梓が「愛のメモリー」の英語版と「マイ・ウエイ・マイ・ソング」、野口が新曲「風の駅」を、八代が「アドロ」と「愛の終着駅」を歌う。

沢田は「憎みきれないろくでなし」、「勝手にしやがれ」のヒット曲二曲をつづけて熱唱する。

《木曜スペシャル》

福島中央・夜7・30

輝け！栄光の星座 第十回全日本有線放送大賞グランプリ最終決定!!

第十回をむかえた「全日本有線放送大賞」のグランプリほか各賞決定の模様を、大阪・中之島のフェスティバル・ホールから生中継する。

すでにノミネートされた歌手八名（組）が、グランプリ、優秀スター、特別賞の各賞にむかってしのぎを削るほか、一昨日（六日）の「11PM」で決まった「有線放送大賞新人賞」獲得の五人が、「最優秀新人賞」の座をめざして歌うのも見もの。

☆…ドラマ…☆

おせん

福島・夜10・00

火事のあとの記憶喪失から立ち直って間もなく、おせん（栗原小巻）は洪水に見舞われた。

すべてを失ったおせんは赤ん坊の幸太郎をおぶって逃げた。だが、おせんの世話をしてくれていたお常・勘十の夫婦は、洪水の犠牲になってしまった。

おせんは、水の引いた後、幸太郎を連れて勘十の家にもどった。おせんは、材木問屋の番頭・友助（常田富士男）の世話で、木屑をもらってたきつけとして売り歩き、その日その日を送った。

そんなある日、おせんは街でひとりの女に声をかけられた。それは、火事で一家が没落し、いまは夜鷹に身を落とした幼なじみのおもん（中山麻理）だった。おもんのすさんだ姿におせんはぼう然とした。

やがて、おせんは、足袋の小はぜをかがる仕事をはじめた。

【おせんは夜鷹に身を落とした幼なじみのおもんに出会い　その意外さにぼう然とする】

今夜の番組

NHKテレビ　☆印は白黒

6・05　笛吹童子「菊丸とどれい船」
20　スカイパトロール　チョッパー・ワン「不審な電話」
40　きょうの福島▽N▽生活情報▽天
7・00　N◇27NHKガイド
30　おばんです
8・00　NHK特集「零戦との闘い」―アメリカからの証言―
50　ローカルN天
9・00　N・C9　勝部領樹　福島幸雄　若月純子
40　「友情」寺尾聡　荻島真一　岡江久美子ほか
10・00　N解説
15　ドラマ人間模様「サーカス」⑦　船越英二　志穂美悦子　宝生あや子　河原崎長一郎　多々良純　小鹿番　南風洋子　小山田宗徳
11・00　N◇15ローカルN天

NHK教育　☆印は白黒

6・00　英語会話Ⅲ「こそこそ人生」
30　フルートとともに「メヌエット」ベートーベン「ものの木」「メヌエット　第2番」
7・00　スペイン語講座「20歳になります」
30　NHK文化シリーズ　歴史と文明「埋もれた古代都市」～クメールの栄光～　語り手・来宮良子
8・15　教養特集「新しい女性像への模索」～70年代・アメリカ～
9・00　きょうの料理
25　名曲アルバム「嘆きのセレナード」
30　通信高校講座　数学Ⅰ
10・00　通信高校講座　数学Ⅰ
30　通信高校講座　数学Ⅱ「統計的推測」
11・00　ロシア語講座「私は秘密を耳にした」
30　大学講座　心理学「無意識の世界」夢の分析

福島テレビ　☆印は白黒

6・00　FTVテレポート
30　JNNNコープ
55　あしたのあなた
7・00　まんが日本昔ばなし「酒の池」「座頭の木」
30　パン屋のケンちゃん「歌えばたのし／」岡浩也　斎藤ゆかり　佐藤健一　牟田悌三ほか
8・00　家族「夜の中のあの顔」京塚昌子　山村聡　小川知子　草刈正雄　佐良直美　山岡久乃　香川京子　荻島真一　村井国夫　波乃久里子ほか
9・00　トップスターショー・歌ある限り「華麗なるパリの夜…沢田研二」梓みちよ　八代亜紀　野口五郎　沢田研二ほか
10・00　「おせん」栗原小巻　細川俊之　中山麻里　三條美紀　常田富士男　中野誠也　岸田奈帆子　川口敦子ほか
11・00　FTVN
15　プロ野球N
50　映「赤い手裏剣」

福島中央テレビ　☆印は白黒

6・00　ハテナ？ドンぴしゃ／「御用!!使用一回限りのFBI手錠」鶴光ほか
30　ジャストN
50　FCTN
7・00　クイズ・タイムショック
30　木曜スペシャル「輝け／栄光の星座・第10回全日本有線放送大賞・グランプリ最終決定／」ピンクレディー　沢田研二　石川さゆり　小林旭　八代亜紀　清水健太郎　狩人ほか
9・00　「今はバラ色が好き」近藤正臣　松坂慶子　中田喜子　菅原謙次　白川由美　加藤武　桜井センリ　火野正平ほか
10・00　竹の子すくすく「神様のおつり」片平なぎさ　船越英二　藤間紫　佐野浅夫　山本伸吾ほか
11・00　きょうの出来事
15　11PM
12・30　ミニミニ世界の旅
25　ニューヨーク警察本部

NHK第1　1340KC

6・05　N解説
15　午後のロータリー
40　じょうずな話し方「日本語の表現」
7・15　Nリポート
57　NHKガイド
8・05　浪曲十八番「歌の餅」相模太郎・岩崎せつ子「流れ旅信州路」浪花家辰造・浪花家りつ子・桃山てつ江
9・05　夜のサスペンス「度胸」広川太一郎　池田昌子　原田一夫　宮川洋一
30　科学千一夜「細くて強い話」
10・20　若いこだま　DJ・石黒ケイ　ゲスト・吉田拓郎
11・05　夢のハーモニー「慕情」「魅惑の宵」「ライム・ライト」「第三の男」「ムーン・リバー」「いそしぎ」ほか（演奏）ビリー・ボン楽団（構成）薩摩忠（語り手）加賀美幸子
55　N◇58　ローカルN天

NHK第2　1540KC

6・00　そろばん教室「6級のかけ算」稲垣儀一
20　基礎英語　小島義郎
40　続基礎英語　安田一郎
7・00　カレントトピックスN　加藤隆平
15　英語会話　東後勝明
30　中学生の勉強室「理科」太田弘
8・00　通信高校講座　現国　大河原忠蔵
20　通信高校講座　現国　田近洵一
40　通信高校講座　現国　平島成夫
9・00　通信高校講座　古典Ⅰ乙（古文）山崎賢三
20　通信高校講座　古典Ⅰ乙（漢文）新田大作
40　通信高校講座　世界史　松俊夫
10・20　通信高校講座　英語A　橋本光郎
40　通信高校講座　英語A　橋本光郎
11・00　スペイン語講座
20　中国語講座
40　フランス語講座

ラジオ福島　1060KC

6・00　Nハイライト
15　Nデスクから
20　お帰りなさいあなた
25　おばあさんの知恵袋
30　ふるさと人間ばなし
40　長島茂雄ガッツ対談
50　淡谷まり子のミニ六法
7・00　RFCファミリースタジオ＜出前電話リクエスト＞受付電話（0245）35－2151
9・20　夜のヒット歌謡
30　とび出せ全国DJ諸君
40　ビクター・ミュージック・カレンダー
50　ひろすけ童話シリーズ
10・00　ポップスNO・1　DJ・土居まさる
30　NU・ハイフォニック～沖縄の熱い風　喜納昌吉とチャンプルーズ～
11・00　たむたむたいむ
10　イレブンフォーユー
15　お嬢さんのおしゃべりタウン
25　イングリッシュフォーヤング

FM放送　☆印はステレオ

6・00☆夕べの広場＜ディスクジョッキー＞
7・15☆サウンド・オブ・ポップス＜オーケストラをどうぞ＞花のサンフランシスコ　涙のチャペル　やさしく歌って　心に秘めた想いほか
8・05☆FMコンサート＜ジャズ　フラッシュ＞ア・スムース・ワン　ザ・セルマ・マーテ　ボーン・トゥー・ビー・ブルー　ウェスト・コースト・ブルース　ハロー　ブルーベリー・ヒル　ブルースメンほか
10・20☆邦楽百番　箏曲「冬の曲」唄と箏・松尾恵子「千鳥の曲」唄と箏・松尾恵子　箏・上野和子
11・05　夜のしらべ＜ワルド・デ・ロス・リオス＞～ポップ・シンフォニー　交響曲　第6番「悲そう（愴）」第1楽章　チャイコフスキー
35　朗読「文明論の概略」

東京⑫チャンネル

6・00　おはなしたまてばこ
15　とうきょう手帳
20　勝抜きTVゲーム
26　キッド・ボックス
41　セレクトコーナー
45　マンガのくに
7・15　バーバ・ババ
23　早射ちマック
30　合身戦隊メカンダーロボ
8・00　映「全編一挙放送／トラ・トラ・トラ／われ真珠湾奇襲に成功せり」マーチン・バルサム　山村聡　三橋達也ほか
10・54　すばらしい味の世界
11・00　マキのナイト体操
05　日立サウンドブレイク

フジテレビ

6・00　いなかっぺ大将
30　FNNN
7・00　グランプリの鷹「スペイン愛の嵐」
30　クイズ・グランプリ
45　スター千一夜
8・00　スターどっきり㊙報告
9・00　江戸の旋風「畑のいさり火」加山雄三　小林桂樹　露口茂　近藤洋介　潮哲也　松平健ほか
10・00　凡児の娘をよろしく
30　どうなってるの?!「内助の功？」中山仁ほか
11・00　FNNNレポート
15　プロ野球N
55　ビジョン討論会

TBSテレビ

6・00　テレポートTBS
30　Nコープ
7・00　まんが世界昔ばなし
30　パン屋のケンちゃん
8・00　家族「夜の中のあの顔」京塚昌子　山村聡　小川知子　草刈正雄　佐良直美　山岡久乃ほか
9・00　トップスターショー・歌ある限り「華麗なるパリの夜…沢田研二」梓みちよ　八代亜紀ほか
10・00　「おせん」　栗原小巻　細川俊之　中山麻里　三條美紀　常田富士夫
11・00　Nデスク
25　スポーツN
30　ペイトンプレイス

テレビ朝日

6・00　マグネロボ・ガ・キーン
30　Nレーダー
7・00　クイズ・タイムショック　司会・田宮二郎
30　ちびっこものまね歌合戦／「今夜初登場／圧巻ひばり節／」
8・00　達磨大助事件帳「夜明けの父娘」中村梅之助　和田幾子　岡まゆみ
9・00　竹の子すくすく「神様のおつり」片平なぎさ　船越英二　藤間紫
54　世界あの店この店
10・00　野望「赤い訣別」天地茂　三田佳子ほか
11・10　2・3時ショー

日本テレビ

6・00　元祖天才バカボン
30　ジャストN
7・00　驚異の世界「不思議な生態／海底の狩人たち」
30　木曜スペシャル「輝け／栄光の星座・第10回全日本有線放送大賞・グランプリ最終決定!!」ピンクレディー　沢田研二　石川さゆり　小林旭　八代亜紀　清水健太郎　狩人
9・00　「今はバラ色が好き」近藤正臣　松坂慶子　中田喜子　火野正平
10・00　「恋歌」中野良子　新珠三千代　木村功ほか
11・15　11PM

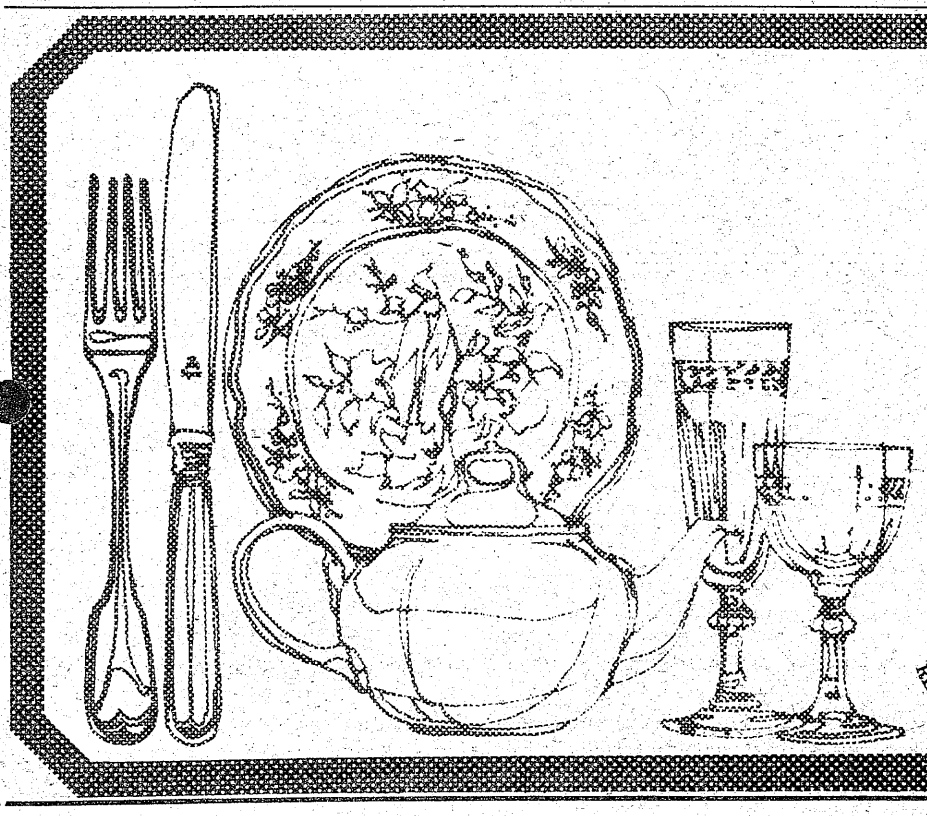

忘年会・新年会のご予約はお早めに

とりあえずこの予算で万全です　特典20人様以上にはビール10本サービス

A・3500円（お1人様税込み）
ビール1本・日本酒1本
オードブル（5品）
ホタテ貝バター焼き
小海老のクリーム煮
生がきのグラタン
若鶏と栗のブドー酒蒸し
ポークステーキパイン飾り

B・4000円（お1人様税込み）
ビール1本・日本酒1本
オードブル（5品）
大正海老トマト煮込み
生鮭のバター焼き
生がきのグラタン
若鶏のホイル焼き
ローストポーク洋わさび添え

C・5000円（お1人様税込み）
ビール1本・日本酒1本
オードブル（6品）
平目のマスカット煮込み
大正海老ベーコン巻き
生がきのグラタン
ビーフステーキオニオンソース
若鶏の手羽シチュー
ローストポーク洋わさび添え

☆上記の外ご指示により本格的フルコースディナーから　お箸で食べられる中華風ターンテーブル式まで　幅広くプランを用意して　いかようにもご相談いたします

☆4人様から70人様まで大小5つの宴会場を用意してございます

RB BRASIL
RESTAURANT BRASIL
レストラン ブラジル
●いわき市平字田町・並木通り・いわき民報ビル
●☎74－2990

みもの

《まんが日本昔ばなし》

酒の池 座頭の木

福島・夜7・00

『酒の池』

雪の降る村里に、いまにも倒れそうな乞食（こじき）がやってきた。それを見た村の爺さんは、乞食を家に連れて帰り、飯をたらふく食わせてやった。喜んだ乞食は、酒好きの爺さんに、お稲荷さんの裏の池から酒がわきでていると教え、だれにもいってはならぬといい残してどこかへ行ってしまった。

その日以来、爺さんは村人を集めて酒盛りを始めた。ところが、ある日…。

『座頭の木』

むかし、心の優しい渡し守がいた。ある日、川上から流れてきた旅の座頭の死体を手厚く葬ってやると、不思議なことに、そこから芽が出てやがて大木となり、良い香りの色とりどりの花が咲いた。その木は"座頭の木"と呼ばれ、多くの人が見物にやってきて、渡し守の仕事も大繁盛。その花の中には、小さな座頭がいて、笛や太鼓、三味線を持って楽しく浮かれているのだ。

やがて花も盛りを過ぎ、訪れる人も途絶えたころ、村の子どもが拾った座頭の実がはじけると、中からきれいな手まりが出てきた。

○……NHK特集……○

零戦との闘い ～アメリカからの証言～

NHK・夜8・00

ゼロ戦を組み立てるアメリカの愛好者

日中戦争、太平洋戦争を通じて世界航空史上に不朽の名声を残した"零戦"。

番組は、ゼロ戦についての米国側の資料を求めて、F6Fをつくったグラマン本社、プラット・アンド・ホイットニー社（エンジン工場）、今もゼロ戦、桜花などが保存されているワシントンのクアンチコ海兵隊基地、捕獲されたゼロ戦が陸上げされた海軍軍港で海軍航空隊のあるサンディエゴなどを訪れ、今もアメリカに七機残っているゼロ戦をたずね、当時、F6Fにかかわりをもった人たち―設計者、ゼロ戦を徹底分析したテストパイロット、F6Fでゼロ戦と闘った人たち―などの証言を取材した。

☆…家　族…☆

夜の中のあの顔

福島・夜8・00

智（佐良直美）はクロワッサンと牛乳とジュースの朝食を手際よく終えると、車で伸介（山村聡）を迎えに外川家へ。「お早よう」と現れた重夫（草刈正雄）は、あとで智のアパートへ行きたいとさざやいた。

重夫はなんとなくあの子の話をして、帰ってもなくなったのだ。金沢から帰っても、幸（里見奈保）という女の子のことが忘れられなかった。

児童研究所を休んだ智は、邦夫（井上順・今回出演せず）のマンガのストーリーを考えていた。それは旅芸人の娘の恋物語だったが、なんと重夫が金沢で知り合ったという女の子の身の上と、よくストーリーが似ていた。奇術師のお母さんと娘が二人、「妹の方は髪が長いんだ」と、重夫はあの顔を思い浮かべていた。

一方、外川家には、さき（京塚昌子）を訪ねて次女のつる子（浜木綿子）が遊びにきて、勤めはじめるのだという。子なし夫婦の気楽さが、さきはうらやましくもあった。

今はバラ色が好き

福島中央・夜9・00

達雄（近藤正臣）と由紀子（中田喜子）の結納の日が来た。院長（南美江）が媒酌人として、結納をおさめ、由紀子の両親（菅原謙次、文野朋子）は心から喜んでこれを受けた。

しかし、院長は達雄の態度にある寂しさを感じとっていた。口で言わず、目でも言わず、ただ後ろ姿だけが語りかけている"言葉"を直感で感じとったという。だが、達雄はそんなことはない、十分に幸福だといい、麻子（松坂慶子）にひかれはじめた心の動きを明かそうとはしない。

【麻子は思わず達雄をひっぱたいてしまった】

いっぽう、麻子は達雄の結納の儀がとどこおりなく終わったことを知り、寂しさを隠しきれず、その夜スナック「ジョイフル」へ足を運んだ。ところが、そこはマスター（桜井センリ）が不在で、達雄のほか若いカップルがいるだけ。そのカップルもすぐ帰っていき、店の中は二人っきりになった。

○…ドラマ人間模様…○

サーカス

NHK・夜10・15

空中ブランコの三回転を失敗して、息子の新也（江藤潤）は死んだ。

その結果、危険な出しものは取りやめ、司会も銀造（船越英二）から亮次（重田尚彦）に変わったが、客席の反応はよくなかった。

銀造は、四六時中位はいの前に座り、放心状態だった。サーカスの豊江（宝生あやこ）は、心配して何かと銀造を見舞っていた。

信子（南風洋子）を見舞いに行ったルリ子（志穂美悦子）は、銀造と新也の過去を知らされる。

ハナイサーカスの観客が、スリルのない曲芸に不満を言い出すようになった。営業部長の奥戸（小山田宗徳）は、若団長の光夫（河原崎長一郎）に、なんとか人気を、銀造のやっていた時にまでもどしてくれるようにたのむが、若団長は、危険な芸には断固として反対する。

銀造は、豊江が目を離したすきにそっとサーカスをぬけ出し、自分のアパートに行った。近所の子どもを自分の部屋につれて来ている。銀造はとんでもないことを引き起こしていた。

日曜劇場に意気込むピン子

「湯けむり男地獄」12月12日・福島テレビ

このところ、ドラマに歌にモテモテの西田敏行と泉ピン子が、今月十二日に放送される東芝日曜劇場「湯けむり男地獄」（RKB製作）で夫婦役を演じる。

「湯けむり男地獄」は、高橋玄洋のオリジナル脚本を、岸本能夫が演出するもので、このほどドラマの舞台となる別府の浜脇温泉や、地獄めぐりで知られる市内観光地などでロケを行った。

仕事は三日坊主で目下無職、そのうえ、美人をみるとついヨロめく夫（西田）と、昼は掃除婦、夜はキャバレーで生活費をかせぐ女房（泉）とのしがらみを描く夫婦善哉の現代版。西田とピン子の二人は、「いここち満点」、「三男三女婿一匹」など、TBS系火曜日に放送された一連のホームドラマコンビを組んだ仲だけに、今回のドラマでも、随所に息の合ったところをみせる。

別府でのロケには、この二人に萩尾みどり、高瀬春奈を加えた人気者がそろって参加したこともあってか、いたるところで黒山の人だかりにかこまれ、連日サインぜめに合うというモテようだった。

とくに、日曜劇場初出演のピン子は、このドラマに並々ならぬ意欲をみせ、爪を切ったり、赤い髪を黒く染めるなど、役づくりにかける意気込みも格別。

「役者になったからには、一度は日曜劇場に出演したい」といっていた彼女は、そのために、某電機メーカーからのCM出演の依頼にも、首をタテにふらなかったという。

「ずっと思い続けていた夢が実現して、正直うれしい気持ちです。役者としても、これを来年の飛躍の足がかりにしたい……そういうつもりでがんばりました」

今度の話がきまったとき、彼女は森光子に電話で演技の相談をしたそうだ。

「森さんには、日曜劇場だからといってあまり気ばらないようにとアドバイスされました。別府のロケでは、私がストリップ劇場で裸になるというシーンがあったんですが、そのときには、昔ドサまわりをしていたころを思い出して、胸がジーンとしちゃってネ」。

そういうピン子の手に握られた台本はボロボロだった。

ピーター・フォーク㊨とウィリアム・シャトナー㊧

「ルーサン警部の犯罪」などNHKが年末に贈る3本

12月17、24、31日・総合で

新作シリーズ『刑事コロンボ』

ピーター・フォークの名演技で人気を集める「刑事コロンボ」の新作シリーズが、十二月十七日から三回にわたって登場する。

放送は、いずれも土曜日で、時間は初めの二本が、総合・夜8・00から、三本目は、夜7・20から。

今回放送されるのは、アメリカで昨年から今年にかけて制作された作品で、「ルーサン警部の犯罪」「黄金のバックル」「魔術師の幻想」の三本。

三本の作品のうち「ルーサン警部の犯罪」と「黄金のバックル」は七十五分もの。「魔術師の幻想」は九十分もの。

各回の内容を紹介すると、

▽十二月十七日＝「ルーサン警部の犯罪」

総合・夜8・00

テレビの人気番組「ルーサン警部」のプロデューサー、クレア・デイリー（ローラ・アルブライト＝岩崎加根子）が射殺された。犯人は、食堂に押し入ってきた物とりで、逆上して襲ったようにみられたが、コロンボ（ピーター・フォーク＝小池朝雄）には、納得がいかない。撮影所に出かけたコロンボは、ルーサン警部役のウォード・ファウラー（ウィリアム・シャトナー＝山城新伍）と出あった。さすが名刑事役を永年つとめただけあって、ウォードはコロンボそこのけの推理を展開する。しかし、コロンボは、ウォードをとりまく状況の細かい点に、いくつかの矛盾を見い出す。

▽十二月二十四日＝「黄金のバックル」

総合・夜8・00

一族で経営している私立のリットン美術館。内情は苦しかった。しっかり者のオールドミス・ルース（ジョイス・バン・パッツン＝加藤道子）は、弟のエドワード（ティム・オコーナー＝加藤和夫）が美術品を手放そうとしているのを知って、警備員を抱きこんで盗難事件を演出し、その現場で警備員と弟を殺してしまう。コロンボは、現場の様子に納得いかないものを感じ、調査をはじめた。

一方、ルースは、たくみに自分がかわいがっているめいのジェイニー（ジーニー・バーリン＝中島葵）に罪を着せるよう誘導して行き、そのジェイニーが逮捕される。しかし、コロンボにはどうしても納得がいかない。そんな折、コロンボはルースの話の中に決定的な矛盾のあることを発見した。

▽十二月三十一日＝「魔術師の幻想」

総合・夜7・20

魔術を専門のだしものにしているクラブの持ち主が殺された。コロンボは精巧なカギをこじあけた手腕からみて、出演中の魔術王サンティーニ（ジャック・キャシディ・田口計）があやしいとにらむが、相手はトリックの専門家でアリバイもあり、それも動機もまるでわからない。

しかし、その動機の手がかりが、意外なところに残されていた。

ききもの

○…科学千一夜…○

第一・夜9・00

細くて強い話

靴下は戦後強くなったといわれる。ところで強い靴下の材料、ナイロンは知っていても、その発明者、カローザスについては、あまり紹介されていない。

一方、最近の繊維材料の進歩もめざましい。炭素からつくるカーボンファイバー（テニス・ラケットやゴルフのシャフト）や、高強度、高弾性をほこるハード・エラスティックファイバーなどがある。

◈注　番組が変更になる場合があります。

しゃくなげ'77さよなら
ダンスパーティー
12月9日（金）
●時間PM6:00～　●料金2,000円
生バンドの演奏で、楽しいパーティー。
さよなら'77大いに楽しんでください。
●前売券
大黒屋しゃくなげ会館
大黒屋デパート1階案内所
ご婚礼予約承り中
●ご婚礼はお早目にお申し込み下さい。良い日から決まってしまいます。
心ひらくコミュニケーション（広場）
大黒屋しゃくなげ会館
いわき市平字堂根町4－8　☎23－5555

★専用駐車場をご利用下さい
'77冬の紳士服　●舶来服地・ネクタイ・プレタポルテ　●ネームししゅう
大平テーラー
技術者求む
いわき市平・堂ノ前
〈福島信販加盟店〉
TEL・23－4029（代表）
ニイサンのヨーフク

最高の味で格安な料金
忘年会・新年会のご予約承ります!!
※ランチタイム《AM11:30～PM3:00》実施中
＊ご宴会・ご婚礼・ご商談・仕出し料理格安にてご奉仕中＊
大駐車場完備
近代割烹
日本料理店
鯛万
☎27－1045
27－1047
内郷みまや町・大河内病院向かい

学園

第28回福大教育書展　平一小が最優秀校に

個人でも5人入賞

二重の喜びにわく

平一小（植田文夫校長、児童数千三十三人）が先ごろ、県文化センターで開かれた第二十八回福大教育書展の団体の部で、最優秀学校に選ばれた。また、個人の部でも五人の児童が入選、二重の喜びにわいている。

最優秀校に選ばれ賞状と盾を手に喜ぶ植田校長ら

この書展は福大が主催、県教委などが後援して毎年、県内の小学生や中学生を対象に開いたコンクール。今年は十一月十九、二十の両日、同文化センターで開催された。

出品者には課題があり、今年の場合は一年生「いし」、二年生「はと」、三年生「夕立」、四年生「大空」、五年生「責任」、六年生が「進歩」と決められていた。

同小では、一年生から六年生まで約八百人が応募した。三年生以上は週に一回、習字の授業があるが、一、二年生はこの課目がないにもかかわらず、多くが出品していた。

この結果、団体では最高の栄誉といわれている最優秀学校に選ばれ、優勝旗や盾、賞状を受賞した。もちろん、同小一校だけ。これまでもたびたび応募を続け、数多くの賞を受けていたが、最優秀学校賞に輝いたのは初めて。

また、個人の部でも特別賞として三年の奈良部幹子さん(六)が毎日新聞社賞、二年の柴崎陽子さん(七)と六年の小野ゆりえさん(二)がそれぞれ書展賞、さらに四年の荒川勲君(六)、五年の奈良部昌子さん(二)が書研賞に入選し、団体、個人でも大活躍したことで、植田校長はじめ習字を担当している高橋智以子教諭らの喜びはひとしお。

今回の受賞について高橋教諭は、ほとんどの児童が書くことに意欲を燃やしているため、としており、この書道熱の影響で、購買部では半紙や墨汁などはたちまち底をついてしまうという。

「書き上げたときの喜びがだんだん子供達にわかってきたのではないでしょうか」とさらに同教諭は加えており、来年一月に県で開かれる第二十二回県下学童かきぞめ展への出品希望者を募ったところ、早くもわれ先の状態で殺到しているという。

同小ではこのほか、家庭の日の作品コンクールの書写の部でも多くの児童が入賞しており、植田校長は「日ごろの努力が基盤となって実を結んだ」と、児童の活躍に目を細めている。

新書紹介　図書館

▽中央＝ぼくはずかしいや（与田準一）わたしトシエです（森はな）おじいちゃんのベレー（小林祥光）千代のぶどう（秦詩子）光太夫オロシャばなし（来栖良夫）ゆかいなアンギー（ジャニス・ヌイ・ユードリ）あたしのあかいうま（神沢利子）しろいらくだ（佐川美代太郎）エミットとかあさんの歌（ラッセル・ホーバン）ウミガメの大洋航海（内田至）ちびスカンクの大ぼうけん（ディヤング）かえれ海の星（香川茂）ひびけおにだいこ（角田光男）おじさんの海（徳江和代）ひとりっ子ジュン（末吉暁子）昆虫のかくれんぼ（海野和男）きえたかいじゅうたち（たかしよいち）ふしぎなのり（安野光雅）びっくりふしぎ体の中（村田実）ペンペングさとおにいちゃん（小薗江圭子）うさぎ（尾崎喜秋）

アメリカ視察をみて

②

県いわき教育事務所　金成栄久

アメリカの行政の基盤は州単位で行われ、各州は、いわば外交権を持たない国のようなもので、日本の文部省のような仕事も、州がやる。教育制度も州によって異なる。就学年齢は、六歳のところが多いが、学校制度も六・三・三制、五・三・四制、四・四・四制などの様である。

さて、前回はシカゴで参観した中学校を紹介したが、同日参観した小学校は、ディズニー小学校という公立の学校であった。この小学校は、公立ではあるが、学区制にとらわれないで、サンプル的に白人何%、黒人何%、日本人何%といった具合に、比率に応じ各人種の生徒を収容している。これは、「人種の差別をなくして平等に取り扱う」という研究的な発想に基づく経営だという。この学校では、問題解決学習、学び方を学ばせる指導が盛んに行われていた。クラブ活動も活発で、写真クラブなどは、プロ顔負けの設備を持ち、作品も全く素晴らしいものであった。また、周囲の学校の生徒が一日入学する試みも行われており、近隣の学校との教育の交流を通して、地区のモデルスクール的な役割を果たしているようであった。

学び方を学ばせる指導法も

非行と麻薬乱用が悩み

午後は、全員で、同じシカゴ市内のレースクールという幼、小、中併設校を訪問した。校長は、かつて、日本の静岡県の教育事情を視察したことがあるということで教育計画、カリキュラムに詳しく、その意味での地区の指導者といった感じの人。この学校では、コンピューターがとり入れられており、校長は、「読み書きの全国テストの成績が特によかったので、遠くからの入学希望もあるが、これを認めるかどうかは、校長の判断が主になる」と語った。また、シカゴは大都市なので、自分の市で教育方針をたてることができるし、自分の学校の経営プログラムをしっかり作って持っていかないと、予算がとれないということであった。ご承知の方も多いだろうが、アメリカの新学期は九月で、卒業式は六月である。そして六月中ごろから九月までは夏休み。アメリカでも、頭を悩ましているのは、青少年の非行、特に麻薬の問題が一番大きいという。シカゴでは、非行防止の意味も含めて、貧しい子供たちには、夏休みなどに市の基金を使って公園や道路のそうじをさせ、働かせるようなこともしているということであった。

八日、シカゴからニューヨークのラガーディア空港着、ニューヨークは雨だった。

九日、市内視察。ガイドさんから、昨日、ニューヨーク市長選挙があり、九人の候補者で争われたが、エドワード・カーツ氏（民主党）が当選したことを知らされた。

ニューヨークは、ハドソン川の河口に位置するアメリカ最大の超近代都市。また世界経済・文化の中心地でもある。人口は約八百万といわれる。有名なニューヨークのシンボル自由の女神像、さらに世界の八大奇景の一つといわれ、ひときわ目をひくスマートなエンパイアステートビルディング百二階（高さ三百八十一㍍）の展望台から、はるか地平線に至る荘厳な眺望を楽しむこともできた。ニューヨークは、世界的な大都市であるだけに、東京と同じように、大都市のもつ長所と同時に、多くの欠陥もかかえている。二十四時間ドアマン付きの高級アパートがあるかと思えば、これが人の住む所かと目を疑うようなすれ落ち、荒れ果てたビルのハーレム黒人街。昼間から酔って歩道や軒下にゴロ寝する白人達が見られる「のんだくれの街・バーリーストリート」にウォール街の華やかさとは対照的に、一沫の哀愁さえ感じさせられた。

増える高校生の中途退学

ニューヨークでは、一九六〇年には白人六五%、黒人一五%だったが、一九七四年には、白人四〇%、黒人三六%の比率となり、黒人の五人に一人は生活扶助受給者といわれ、市財政は十三億㌦の赤字にあえいでいる。しかし、このころは黒人街の生活もしだいに向上し、今では黒人の購買力を抜きにしては、ニューヨークの経済は考えられないとも伝えられる。

当然、青少年の犯罪も増え、また、高校生のドロップアウト（中途退学）が多く、特に白人生徒は一〇%以上もドロップアウトするありさまだということである。

一昨年、ニューヨーク在留の日本人の子弟の教育のために、日本人学校が開設され、大変喜ばれたが、また、今後の悩みや課題も多いと聞かされた。子どもの学力差が大きいこと（滞在年数の違いから）転出入が激しいこと、遠くからの通学なので、スクールバスの料金が高くなること（月六十㌦～四十㌦）と、生徒と先生の対話の時間がとれないこと。さらに、私立のため、年間授業料で小学生が千二百㌦、中学生で千四百㌦ほど納入しなければならないということであった。

十日午後、アメリカン航空機でワシントンに向かった。同航空は親切で、日本人の団体客をみると一番早く優先的に乗り込ませてくれた。

＝つづく＝

独自なカリキュラムで勉強

皮？エクセーヌ　7号～17号　ちゅうち　平・平和通り　電㉓1611

高級洋菓子と食パン　開花亭　平・五町目　電23－1342～3

食べ放題！飲み放題！　Candle Party　キャンドル　パーティー　12／23・24・25　PM6:00～AM1:00　☆おひとり様　¥3,000（税込）　グレーシーパーフ　戒厳令の夕べ　平・田町ひかり座裏通り　☎23－7294

御婚礼・免許証写真とDPE　スタジオ　マツモト　平・材木町　☎74－6368

☆刺身（まぐろ）定食　¥450　【定休日　第一・三水曜日】　出前迅速!!　★おみやげ用……生寿し　¥350　★ランチタイム　（AM11:00～PM2:00）　鍋物各種始めました（11月～2月）　江戸前　太郎寿し　平字二町目　☎74－5762

Fishing Shop　心ゆたかな釣り人達の釣り具の店　イソギン　平・鹿前87－1　☎22－2751

人の和で企業が伸びる　ユニフォーム　白衣　作業服　事務服　ユニフォーム総合商社　タカハシ　男子社員募集　いわき市内郷御厩町久世原（6号国道　共立病院前）電26 2910

決めた!!

今年も忘年会はバンゴーに

幹事さんの腕前をそのままに

料理は一流　ムードも満点

バンゴーは約束します

平の奥座敷へ

御予約はお早目に

よい日は限られています

バンゴー　郷ケ丘店☎23－7173　三倉店☎23－7411

版画集 日本のこころに寄せて

新世紀美術協会員　坂本勇

木曜特集 ⑩

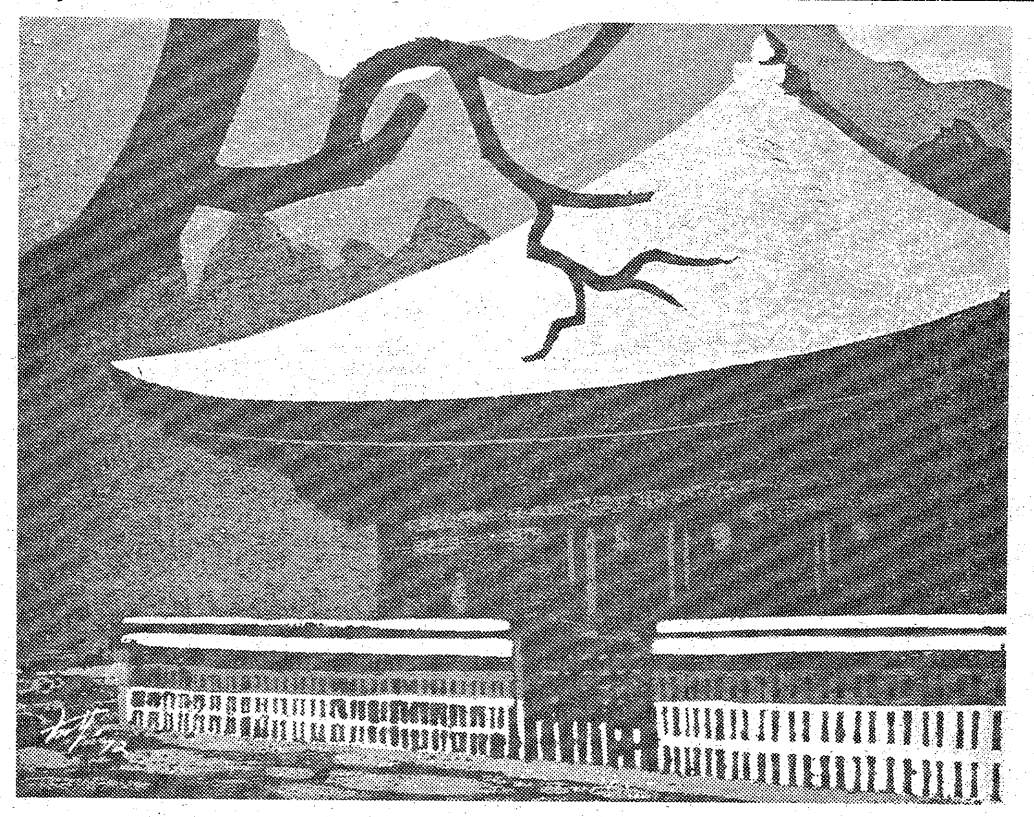

白水阿弥陀堂

われらが郷土いわきは誇れるものが数多くあるが、中でも歴史的なものに海沿いの古墳群と、内郷にある願成寺白水阿弥陀堂はその最たるものと思う。私が白水阿弥陀堂に興味をもち、すばらしさに魅せられたのは二十年位前だろうか。版画の第一回個展の際に、菊池康雄氏（現いわき市史編纂委員）から二部限定の自作の記念誌を頂だいし、自宅訪問、阿弥陀堂に関する研究の深さに驚いた。出来ることなら版画の作品として、大いに世の中に阿弥陀堂のすばらしさを宣伝してやろうと考えたわけである。白黒の作品、多色刷りなど六点が出来上がった。堂も出組斗栱をもちまわりの苑池にその姿を映し、内陣も四本の柱に区切られた壇上に阿弥陀三尊と二天王が安置され、像は金色堂基衝壇の仏像に似通っているといわれる。平泉金色堂とちがって、堂内の静かなたたずまいに、温雅な趣がある。

工藤先生の文献によると、願成寺阿弥陀堂は、磐城の国守、岩城則道（海道小太郎則道）の冥福（めいふく）を祈って、出家した妻徳尼が永暦元年（一一六〇）にたてた無量寿院がおこりであるという。堂は地名を冠して、「白水阿弥陀堂」の名で呼ばれている。もともとは、苑池の中島上に南面してたてられたものだと言われる。最近、東西の池が復元され、その美しい堂の姿が水面に映し出されている。この堂は柱上に和様出組の斗栱をのせる。軒は二軒で深い。立面をみると、中央間と脇間の比例がすばらしく、深い軒間とともに安定感がある。正面三間、背面中央一間のほかに、両側面の一間に扉口が設けられている。仏像も金色堂の華麗なふんいきとは違った静かなたたずまいに、いかにも国守の夫人の発願らしいつつましい温雅な趣がみられる。

像はいずれも桂材の寄木造りで、金色堂の諸仏より一まわり大きい。平泉で活躍した一門の仏師の手になったものだろうといわれている。数百年にわたり、多くの戦火からのがれて守られて来たこの文化財を、われわれの手で次代に残してやらなければならないと、痛切に思うものである。文化庁と市の計画で周囲の池も整備され、中島への橋も近々整備されるという。完成の時には藤原文化のすばらしさを、市民の前に見せてくれるものと確信している。

松平知事と阿弥陀堂

松平勇雄知事による金堂にわたっての実情視察があり、いわき地方へもおいでになった。県の出先機関や福祉施設、産業施設などつぶさに御覧になり、現場で働いている人々に温かい励ましのお言葉を賜わった。

コースの中に、史跡白水阿弥陀堂の視察が入っていた。知事も国宝建造物と阿弥陀仏、浄土式庭園のすばらしさに心をうたれた様子であった。ちょうど次の訪問地が、重度精神薄弱者訓練施設“はまなす荘”であった。“はまなす荘”の玄関に愚作「晩秋阿弥陀堂」が飾られていた（いわき市手をつなぐ親の会より寄贈）。松平知事と阿弥陀堂の版画との出会いである。阿弥陀堂を見学し興奮さめやらぬ間の出会いだったので、印象も深かったのであろう、知事も大いに気に召された様子であった。後援会の田村保則氏の御世話で木版画「阿弥陀堂」が贈られることになった。知事も多忙をきわめ、ブラジル福島県人会創立六十周年記念式典に出席のため渡米され、のびのびになってしまった。このまま年を越すのも気懸かりでならなかった。小湊行政連絡室長のおほぼおりで、知事さんとの再会が決まり“米作減反交渉の多忙中にもかかわらず、貴重な時間を割いて下さった”渡辺武福島警察署長（前いわき中央署長）との再会もあり、半年ぶりに一堂に会することが出来た。知事も喜ばれ、第一声が“これだ、この屋根の稜線が美しい！”、宿題提出が終わった生徒のように、私はホッとしたのである。

知事さんを囲み記念写真を撮り、版画を囲んで日本のこころを語り合った。知事も美術に関しては造詣が深く鑑賞眼もするどく、いろいろな点で、すばらしい勉強が出来た。渡辺五郎三郎氏のベストセラー「松平知事南半球をゆく」をいただき、ロサンゼルス県人会から贈られた大酉長の羽根衣裳をつけて、写真にとどめることが出来た。幾顔にも似たすばらしいスマイル、人間味豊かな明るいお人柄に接し、感激もひとしお、約束を果たした満足感もあってか、すばらしい一時を過ごすことが出来た。田村氏、小湊氏、渡辺氏のおほねおりによって、県知事公館応接間の壁面を飾ることが出来た。作家として身に余る光栄に思う。

（小名浜二中・教諭）

これからの健康法

白菜とビタミンC

いまの時期、白菜の存在を無視することはできない。なべものに、あるいはつけものにと、冬の味覚になくてはならない存在なのである。

ところで、いまではすっかり、日本に土着した白菜だが、実際は意外に、日本にやってきたのは遅く、明治八年に、東京の博物館に白菜三株が中国から出品されたのが、そのスタートだという。

百年の間に、家庭料理のなかに定着してしまったのは、日本人の好みにあったこともあるが、同時に冬期の数少ないビタミンCの供給元であったからだ。

白菜の代表的なつけものに、キムチ（朝鮮づけ）がある。ニンニクを存分に使い、また飛び切り辛いのは寒さ対策だろう。

最近は日本でも、なかなかに風味のあるキムチが作られるようになった。こうした食べ方もまた、利口な方法といえるだろう。

白菜の山に身を入れ目で数ふ

中村　汀女

いまではもう、日本の代表的な野菜というべきか。

赤ちゃんの日光浴

紫外線が不足すると、体内のビタミンがたりなくなることはよく知られている。霧の都・ロンドンに、くる病患者の多いことは昔から有名だ（最近は大幅に改善されたが…）。

それだけに発育の盛んな時期である赤ちゃんの日光浴は、大事になってくる。寒い日はどうしても日光に触れるチャンスが減るだけに、親としても大いに注意したいではないか。

生まれて満二カ月以上の赤ちゃんなら、日光浴をさせてもかまわない。というよりも、させてやりたいものだ。

風の吹き通らないような部屋で、正午前後の日ざしの時を選んで行う。よくガラスごしで日光浴をさせる家庭があるが、ガラスは紫外線を吸収するので、あまり効果がないことを知っておこう。

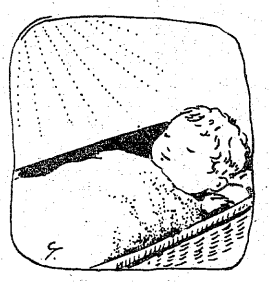

赤ちゃんの日光浴についての注意は、まず、ひざ下からはじめ、腰、腹、胸と日に当てる範囲を広げていくことだ。それも極端に当てることは避け、前側を三分、背面を三分ぐらいずつからはじめ、だんだんと時間をのばしていくのがいい。

◆きっぷと味を売る
鮨 花澤
出前敏速・深夜2時まで・遠出可
平・白銀町 八百真ビル1F 電㉓0600

お正月 成人式 ヘア・アクセサリー ②
カネボウ化粧品　理容器具
演劇用ドーランセット　美容材料
美容用品の店 ワカマツ
いわき市平字南町60 平大通り（東邦銀行となり）☎㉔5227

お引き受けします！
PR 広報企画 美術印刷
はましんは情報サービスを通して
未来を見つめ続けています。
はましん企画KK KKはましん印刷
いわき市平下荒川字諏訪下17 ☎23－3488

恒例 第4回
カレーライス 10円
協賛・雪印アンテス食品・市長・安斎米穀店・みつや酒店
売上金は 年末助け合い運動へ協力
●日時 12月9日（金）
●A.M.11：00～P.M.3：00
エスカルゴ
平ステーションビル ヤン・ヤン3F ☎22-0622

“忘年会・新年会は中国料理で”
お料理はお一人様2,500円（8品）からございます
ご予約にてご来店いただきますと、お一人様（2,500円以上）
日本酒かジュースのいずれか一本サービスになります。
※なお、ご予算に応じますのでご相談下さい。
（5～50名様までのお席がございます　席料は無料です）
郷外飯店 杭州
いわき市鹿島街道
TEL.（0246）58－4025
ホール　58－3930

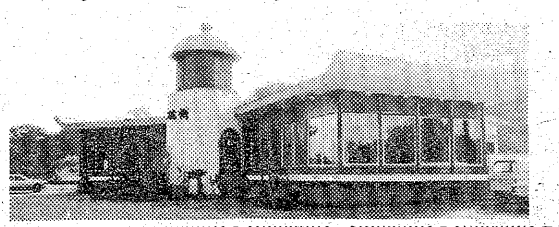

サラリーローン
ちょっと困った時のプロミスです
健保・国保証をご持参のお客様（お勤めの方）に1万円～20万円までご融資いたします。
お利息は日数計算の後払いで結構です。
（無担保・無保証人）
≪奥さまローンお取扱い中≫
●12月に限り、土曜日（午後2：00迄）も営業いたします。
全国65支店・日本消費者金融協会会員
P LOANS プロミス
いわき支店 21-2311
平大通りネモト3・SUNビル2F

ざっくばらん

明治の人

四倉町上仁井田字岸前一三〇　小林　とみ

（題字　石川　藾）

⑧

私は一度台湾へ旅行をしたいと思っていると、老先生はゆっくりとした口調で話し始められた。

東京医学専門学校（現在の東京医科大学）の卒業生の卒業証書に私の印が何百と捺（おし）してある。日本全国各地で開業されているその医師の方々から御招待を受けて各地に出向いた。台湾で開業をしている卒業生から度々招待を受けているが機会がなかった。一度行って来たいと思うといわれたのに、台湾には東京医専の卒業生が多いのですか？　と恐るおそるお聞きした私へ、静かに話して下さった事をかい摘まんで書いてみる。

戦前の台湾の青年達には最高の教育を受けても、社会に出てよい地位の椅子を与えられるという事はなかった。東京医専の佐藤校長は内地台湾何処の出身者であろうと、試験に合格する者は公平に入学を許可するという明るい希望を台湾の学生達の間に知られるようになって、受験をし立派な成績をもって卒業し、帰国の後良い医師として活躍しているという。「今は飛行機の世の中でございますので、御気軽にお出掛け遊ばせばよろしゅうございますねと申し上げると「いやいや飛行機ではなく、彼等学生がした様にゆっくり船旅を味わってみたい」と静かにおっしゃった。秋も深まりつつある静かな宵であった。

大テーブルには私の生けた稽古花、お茶の木にからませた烏瓜と菊が大きな壷に納まって置かれてある、婦長に紹介されてお花を習い初めて何年かたっていた。

前にも書いた様に、私は三月十日の空襲で焼け出された弓町から産院の一病室を与えられた。真っ白いベッドのある一室に、助産婦さんに案内されてここが小林さんの部屋ですと鍵を渡してくれた、罹災者第一号であった。病院の御好意で野宿する事なく病室での自炊生活が始まり一年半を過ごさせて頂いた。五月の空襲で山の手方面が焼かれて、内科外科眼科の教授また事務長もこの産院に居を移されたのであった。院長先生即ち佐藤達次郎先生も罹災されて、本院の院長室にお住まいになられたのである。稽古花を院長室の手前にある応接間に生ける隙にと勧めたのは婦長である。こうして院長先生にお目にかかる機会が多くなり、台湾旅行のお話をお聞きする事が出来たのであった。

私立医大の寄付金　以前はなかった

しのばれる佐藤順天堂院長

八十余歳の先生は御健康で、お薬をのんだ事も注射をされた事もないと常におっしゃっていた。後年、老人性白内障の手術を受けられた事がある。手術後ペニシリンの注射をいたしましょうと申し上げると「注射をしなければならない様な手術をするな」と眼科の教授を一喝されたのは有名である。現在いかなる手術でも、必ずペニシリンの様な抗生物質を注射する事は当然なのに、先生はそういうことはなさらなかった。

先生は明治元年、福井県にお生まれになり、明治二十九年帝大を卒業されて、ドイツへ留学され後に順天堂院長になられた。先生は昭和三十四年七月毎年お出かけになる福井の御郷里三方郡美浜町久々子の美しい海岸で、水泳中心臓麻痺のため九十一歳で御逝去されたのである。

昭和十八年、先生は順天堂医専を創立された西の緒方東の佐藤といわれた江戸時代から塾を開き、後継者を育てられた祖先の意志を継がれたのであろうか。この様にして順天堂大学の基礎となる第一歩を歩み出されたのである。学校創立に当たっては、私財をことごとく投げ出されたと聞いている。

順天堂医専第一回の卒業生の一番は、台湾出身の「リウドウコン」という人であったときいている。台湾出身の卒業生五十六名いた様であった。

第一回の卒業生の国家試験の合格者も九十八パーセントの高率であった様に覚えている。設備の不十分なところであり、戦中戦後の慌ただしい時代に輝かしい成績を上げるには頑固なまでの教授の学生に対する教育と、医学を究める学生の真摯な姿勢が、結果として表れたものであろう。以来順天堂大学の国家試験の合格率は立派である事を、草深いいわき市の里から見つめている。

最近ニュースのなかでさわがれている私医大の寄付金について、私の知っている範囲では、以前は寄付金は一銭もなかった。附属病院からの金と私財を食いつぶし、また借金とで何とかやって来たのであろう。而し校舎や研究室、それに必要な器械資材、図書費、人件費等考えたらきりのない程の膨大さを思われる。医学生一人にかかる経費も文科系の一人とではくらべものにならない莫大なものときく。国の補助がなくてはとうていやってゆけないという事を、当時既に事務関係の人々が話していた。

何億万円お金を寄付するといっても、実力を持たない学生は入学させない。順天堂大学はその様な学校である。私の在勤中、順天堂の教授の子供が落ちていることも知っている。私立医大にも色々な学校のある事を一言したい。寄付金の事についても、学科試験に合格して初めて父兄と相談して寄付をお願いする。医者の息子は入学出来ると巷間言われているが、医学をやった人は医学生に金のかかる事をよく知っているから、合格したら学校に協力するのである。

入学すると直ちに系統解剖が始まる。これなくしては医者にはなれない。この解剖用の死体も今は外国から買わなければならないときく。以前は四人で一体を使って勉強したというが、今はどうなっているだろうか。

寄付金をなくす代わりに月謝を上げ、入学金を莫大に義務づけられたならば貧乏人は医者にはなれなくなるであろう。学校設立の際の厳しい調査を文部省は忘れてはなるまいし、私学に対し惜しみない補助をすべきではないかと乏しい私の頭の中はそのことで一杯である。

現在の有山理事長のお言葉に磐中、磐高は良い学校である。我が校の卒業生、在学生皆優秀であるとおっしゃった。私は自分がほめられた様なうれしさで一杯であった。

磐高の皆さん、どうぞがんばって下さい。

▽……△

▽……△

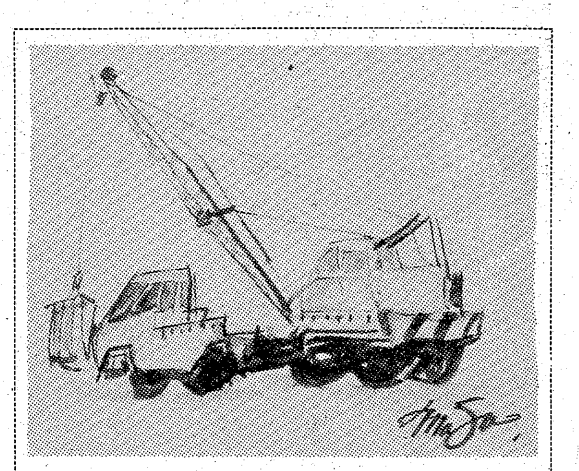

カット・日下部　政一

生活メモ

贈り物の心得

お歳暮は、この一年、お世話になった人に対しての、心からのお礼の方法として考えたいものです。それだけに、贈って喜ばれる品物を選ぶことが大切です。

受ける気持ちで選ぶ

お歳暮の品物を選ぶ場合、最も考慮することは、贈って喜ばれるものであるということです。それは値段の高い安いではなく、心のこもった贈り物であることで、たとえば、郷土の名産品などが喜ばれるでしょう。

いずれにしても、贈り物を受ける側の気持ちになって品物を選べば、まず間違いはないでしょう。

避けたい品物

この時期には、贈り物が多いものですから、もらっても保存がきかないような品物では、持て余してしまうでしょうから、避けた方がいいでしょう。

また、贈り物には、あまり好みの激しい物は向きません。たとえば、ネクタイやソックスなどのおしゃれ用品は、人それぞれに好みが違うので、よほどに親しい間柄のほかは、こうした品物は感心しません。

身分に応じて

お歳暮には、こちらの身分に応じたものを選ぶことも大切です。いかにお世話になったからといって、身分不相応な高価な品物を贈るのは先方を当惑させ、かえって失礼になる場合もあります。

したがって、自分の立場、経済的なクラスなどを考えて、自分のできる範囲で、お礼の心が通じるような品物を贈るように心がけたいものです。

なお、お歳暮は、十二月に入って、二十日ぐらいまでの間にすませるのが常識ですが、せっかくの贈り物ですから、時期をはずさないように心得たいものです。

障子はりのコツ

サンは掃除機などを使ってほこりをきれいに取り、紙はハケに水をふくませて、サンからノリをはがすように取ります。きれいに紙が取れたら、かけ干しして、乾いたところで新しい紙をはる作業にかかります。

ノリは、あまり濃いと、かえってつきが悪かったり、仕上げがきれいにならなかったり、また、はがす場合にきれいに取れないなどよくありません。むしろ、薄めくらいのノリがよく、これをハケでサンからはみ出さないように薄くのばして、ムラなくつけます。

紙は、あらかじめ適当な大きさに切っておけば扱いやすく、また不ぞろいにもならずきれいにはれます。紙は、障子の下方の部分からはるのが、合わせ目が下向きになるのでよく、従って、紙をはる際には、障子をはずして逆さに立ててはるのがよいわけです。

はり終わった後でキリを吹きつければ、乾いてから張りが出ます。

幼児のアームカバー

幼児の洋服のそで口は大変に汚れやすいものですが、毛糸ものなどは、そうたびたび洗うわけにはいきません。そこで、職場でよく使うアームカバーに似せて、サラシなどで腕カバーを作ってはめさせれば、汚れても、そのカバーだけ洗えばいいわけですから助かります。洋服などの余り布で作ったりすれば、子供も喜んで着用するでしょう。

内科　胃腸科　産科　婦人科
額賀医院
医師　額賀（ぬかが）大
バス・四倉五丁目下車電32二八三九（受付）・32四九六〇（病室）
広野分院　広野町農協裏　電　広野　三三二

内科　小児科
佐々木内科医院
院長　佐々木高伯
いわき市泉町（泉公民館前）
電56五八五八

気管食道科　耳鼻咽喉科
高柳医院
高柳博一
●入院随時
いわき市平駅前　電74三八五六

内科　小児科
松本医院
院長　松本勝衛
いわき市平谷川瀬字三十九町（平変電所隣）
電74八六七〇昼夜・22三九六一昼

若松医院
内科　小児科　胃腸科
若松寿彦
いわき市平字大町二四　電21二五〇五

野崎整形外科
院長　野崎隆滋
いわき市常磐湯本町三函（元山形屋）電42二一三三

内科　小児科
高久医院
いわき市平字紺屋町
電74二五一三

耳鼻咽喉科　気管食道科　放射線科
大和田医院
▽入院応需
院長　大和田一郎
いわき市平字南町（みみはな）
電74三三八七

精神科・神経科
財団法人　新田目病院
院長　新田目五郎
本院　いわき市平字才槌小路　電74四三一七～八
分院　いわき市平上荒川字安草　電74四三一九

〔入院応需〕
内科・整形外科
内木外科胃腸科医院
院長　内木詢一
☎22-5102
平・大館31
（久保町バス停前）

医療法人　福島アフタケアー協会
▼内科
▼整形外科
▼胃腸科
▼外科
▼麻酔科
大和内病院
院長　鴇田征夫
いわき市内郷御厩町折返21の1
電26-2588（代）

胃腸科・内科
●診療時間
9時～6時
村上胃腸科内科
院長　村上勲
平字四町目26　鶴屋ビル2F
電23-0334

カメラアイ

落ち葉で〝たい肥〟を…

自然を利用し　良い農産物作り

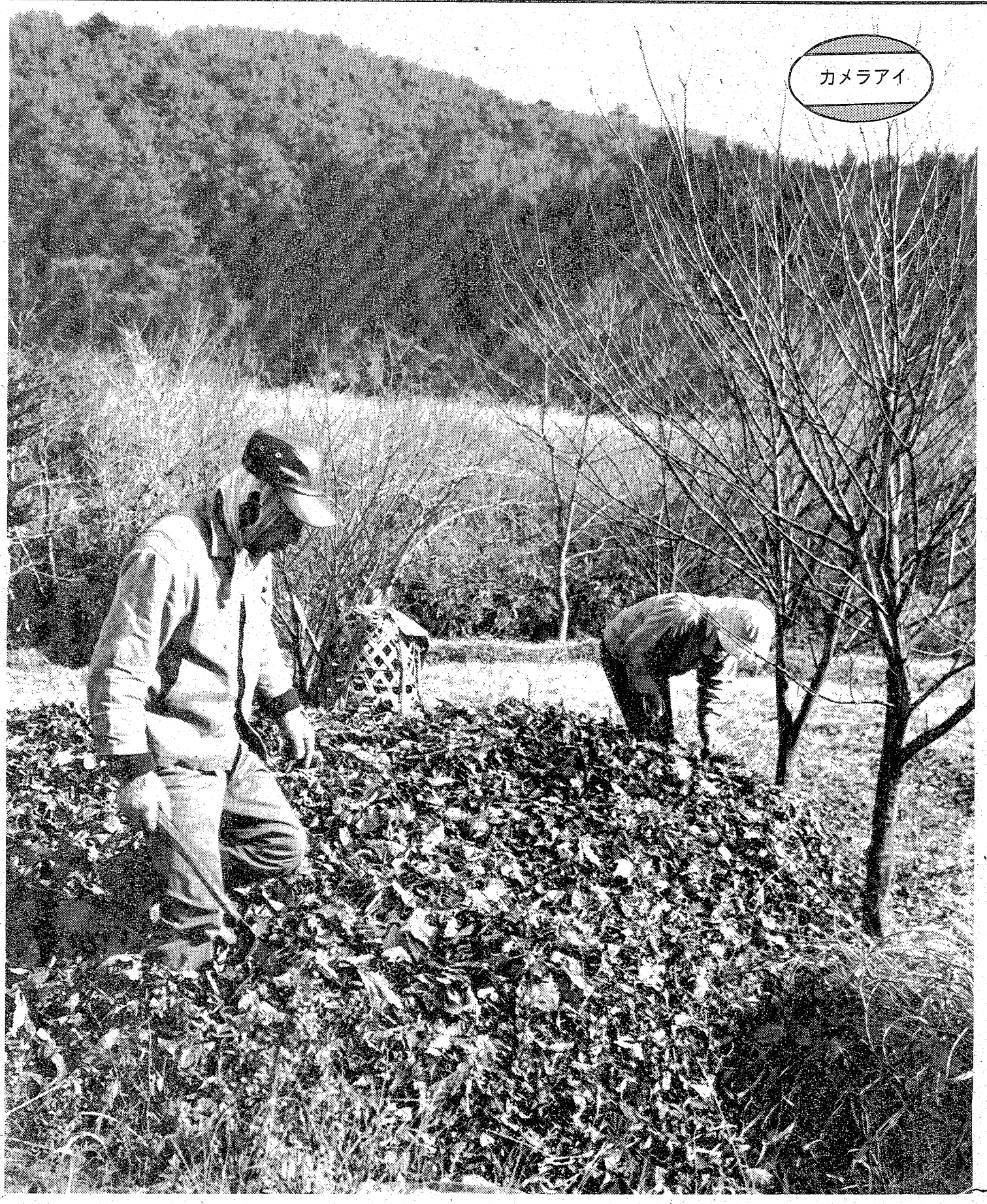

○…さすが師走…暖冬にうっちゃりをかけて三日朝は、今冬最低気温の氷点下一・六度を記録、川前町や小川町の山間部に初めての降雪をもたらし、日陰の山はだをうっすらと白く染めた。

○…このため、木にしがみ付いていた枯れ葉も残らず散り、地上に葉のじゅうたんを敷きつめた。

山間部の農家では、この落ち葉をかき集め、本格的な積雪期に入らないうちにとばかり、〝たい肥〟作りに精を出している。

○…この〝落ち葉たい肥〟は、腐葉土と同じく肥料成分が多くてワラのたい肥より上等だという。小川町上小川字上声渡の農家ではクリや野菜の栽培に、落ち葉たい肥を使用しているが、化学肥料より高品質の〝クリの実〟が収穫できると胸を張っている。

○…自然には自然で…と、山の農民は豊富な〝たい肥の資源〟を利用、機械化農業と従来農業の長所を併用して高品質・高価格の農産物を生産するのに努力をはらっている。

お正月・成人式のお着付けは
お早目にお申し込み下さい。
※予約制になっております。
お正月休みは元日・2日の2日間。
ただし着付けのみいたします。
松ケ岡美容院　(店)22－3957　(自)74－3261

たん焼きと季節料理
宴会は20名様までご商談・ご会合にご利用ください
●ご予算に応じます
各種鍋もの始めました
すゝき
いわき市平・ひかり座前・電74－8485

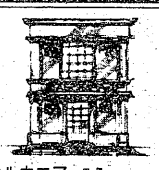

1F・フォーマルウエア
2F・オーダールーム
サエグサ
平・平和通り　☎74－6026

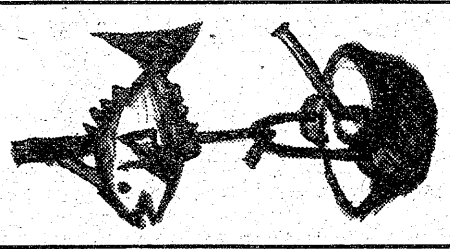

師走は走る!!　走る皆走る
先づスタミナを　ゆっくり鍋も一興
¥1,000　¥1,200　¥1,500　¥2,000　¥2,500
¥3,000　¥4,000　¥4,500　？
色々あります　光鱗の定食
磯料理の
光鱗
いわき市久之浜町（波立薬師となり）
TEL・024682－2823

デザインパーマキャンペーン
12月10日～25日
☆期間中パーマをおかけの方に粗品をさしあげます
メンズ＆レディス
トータルカットサロン
セビリヤ
平・南町　TEL22－3941
□25日～31日御予約を承ります
御予約料¥300
御予約TEL22－3941

木綿屋パッチワーク教室展示会
12月9日(金)10日(土)11日(日)
小さなハギレでも組み合わせによって
素晴らしい作品になります
ぜひご覧下さい
即売品もございます（袋物、クッション、お手玉、壁掛け、etc.）
こたつにでもはいってあなたもパッチワークをなさって見ませんか
コットンショップ　木綿屋　☎52－1134
小名浜蛭川南
小名浜ショッピングセンター2F

●オードブル
●各種折詰料理
●各種不祝儀料理

◈いずれも5人前より
各料理は¥2,500～¥3,500まで又1人前¥1,000の源次土手鍋もご用命承っております。
■各料理には7品～9品の料理を盛込み
■源次土手鍋（味噌仕立て）は御家庭で火にかければすぐ食べられます
■各料理は季節により多少変動がございます
■遠方でも出前OK■御注文は2～3日前に
源次出前センター
平上荒川砂屋戸　☎23－0307

サラリーローン
電話担保融資
ローンズ　サンヨー
☎(74)4482

市民ギャラリー

◇臨時総会◇

1月21日からいわきで ヘンリー・ムーア展

海外著名作家の初公開

市、市教委が共催 外務省、文化庁が後援

いわき市民ギャラリーの臨時総会が二日午後六時半から、市文化センター三階和室で開かれ、来年一月に開かれる「ヘンリー・ムーア展」の予算案などについて審議、満場一致で同展の開催へ向け準備を進めることになった。同展は市、市教委、読売新聞社などと共催、外務省、文化庁などの後援で開かれるもので、一月二十一日から二月十二日までの二十三日間、同センター三階展示場で開催される。海外の著名な作家の作品が市内で公開されるのは初めて。

総会には会員約六十人が出席。まず若松光一郎会長が「ムーア展のような大がかりな美術展は初めてなので、会員のご協力をお願いしたい」とあいさつ、議事に入った。同展の内容や予算案などについて審議が行われたが、いずれも採択。このほか資金確保のための"チャリティー展"の開催も決定した。予算は総額で約千万円が見込まれている。

ムーアは現代イギリスの代表的な彫刻家で、一八九八年ヨークシャー州リーズ市生まれ。ロダン以後の現代彫刻界に大きな影響を与えている作家の一人。作風は物の原点に返った"原始芸術"といわれ、素描家としても世界的な評価を得ている。

今回出展される作品はいずれも日本では初めて公開されるもので、素描二百十七点、彫刻十五点の合わせて二百三十二点。いわきのあと石川、熊本、東京の三カ所で開催される。彫刻は「家族のためのマケット」など代表的なもので、デッサンは戦争に関するものほか、炭鉱の素描が数多く含まれている。

一方、チャリティー展はムーア展の資金を確保するために開かれるもので、一月二十六日から三十一日まで、大黒屋デパート六階催し場で。いわき美術協会の会員らの作品が出品され、益金は全額ムーア展のために使われる。

同展の入場料は大人六百円（前売り五百円）学生三百円（同二百円）小・中学生二百円（同百円）。

【市民ギャラリーの臨時総会】

問い合わせは同センター内・文化会館（22－5431）へ。

IPA作品展 いわき写真家協会 ②

「TOO」

井出　保

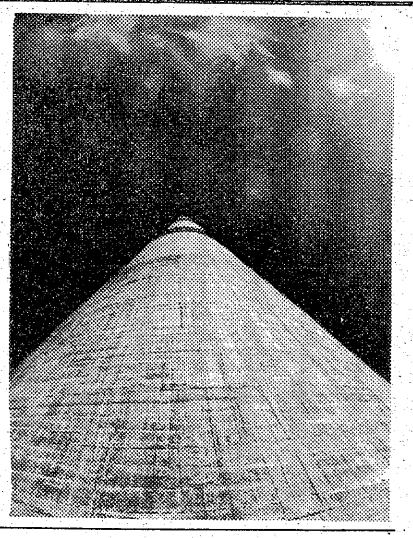

ヘアさん

9118　中島安男

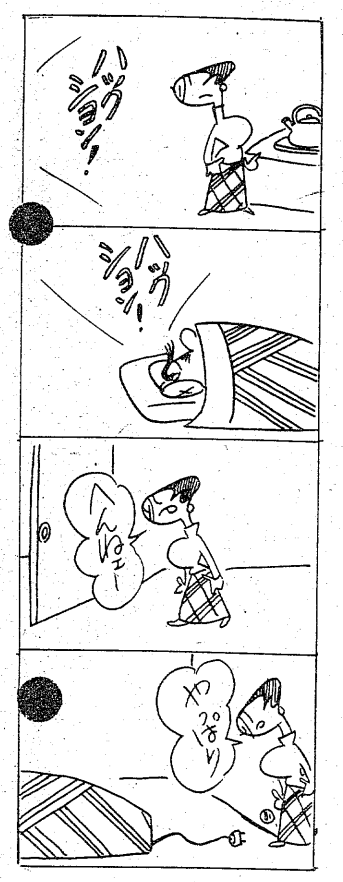

『中学校柔道界の歩み』を出版

県内でも貴重な資料

木田教諭（赤井中）が執筆、自費で

永い間、いわき中学柔道界の指導、普及に尽くしてきた中学教師が、近く「中学校柔道・いわきの歩み」と題する本を自費出版する。この人は、いわき市好間町今新田字宮西二六、赤井中教諭木田末治さん（ﾓ七）。

木田さんと柔道とのかかわり合いはそれほど深いものでなく、学生時代、体重が八十キもあったため、それを減らそうと柔道を始めた程度だった。しかし、二十八年、上遠野中に赴任した時、同中には運動部がほとんどなかったことから、「子供たちに何とかスポーツの楽しさを教えたい」と思い立ち、柔道部を設立、それ以来中学柔道とともに二十四年間の長い道のりを歩み、その間に柔道四段となった。

しかし、その途中の四十二年には脳卒中で倒れ、半年間の闘病生活を送ったが、この時、「自分自身にとって何かを残さなければ」と考えたのが、この本を出版するきっかけとなった。二年前から本格的な執筆作業に取りかかるとともに、市内、外の柔道関係者に原稿を依頼、二十四年ごろからの資料が続々と集まってきた。

いわきは元々柔道の盛んな土地柄で、中体連、高体連でも目覚ましい活躍をみせ、県をリードしている。しかし、それを裏付けする系統立った資料は何もない。それだけに、この本は県中学校柔道界にとって、貴重な資料となることを請け合いだ。

構成は他の柔道関係者（三十五人）に依頼したものと木田さん自身が執筆したものとが半々の計七十六で、「柔道指導の思い出」「中学柔道を見て」「柔道部員減少の原因」「いわきを制するもの県を制する」などの"考察もの"から「県中学柔道指導の流れ」「成績を中心とした流れ」といった"記録もの"まで内容が豊か、しかも興味深いものばかり。

木田さんはこれまで、二十九年・上遠野中、四十八年・好間中監督として二度の県大会制覇を成し遂げたなどの実績もあるが、中学校柔道の良さについては、「先生と生徒がお互い体をぶつけ合って生の指導が出来る。本当の意味での心の触れ合いが可能だ」と言っている。

最近は受験競争激化のため、スポーツをする中学生が減っているばかりか、サッカー、野球などの球技に人気が集まり、柔道、剣道のように心身を鍛練する日本古来のスポーツはきらわれる傾向にある。そのため指導者が高年者層にかたよりつつあるが、木田さんも「この本を出版することによって、若い指導者たちに少しでも参考になることがあれば、これほどうれしいことはない」と語っている。

年内には編集をほぼ完了、遅くても来年の三月までには出版する予定。

【編集に忙しい●を送る木田さん】

くらし 随筆

国道6号線

松崎　敏一

いわき市は新産業都市に指定されて、早くも十年になります。現在の商売は、交通機関の発達を考慮に入れないでは考えられない状態になりました。

◇

いわき市を中心に走っている国道は、国道6号線（東京～仙台間）、国道49号線（いわき～新潟間）、国道284号線（新潟～いわき間）等が主要国道としてあります。

今から四、五年前には平から原町、相馬を通って仙台に車で出張しても二時間半もあれば十分に走れましたが、現在はどうでしょうか。車両が急速に増えつつあることもあるでしょうが、四倉を過ぎると仙台まで車の沈滞はひどく、交通事情は悪化する一方で、四時間もかかることが普通になりました。

国鉄を利用するにしても平～仙台間はダイヤの本数も少なく、時間的に余裕が全くありません。

郡山市もいわき市と同じく新産業都市に指定されましたが、国道4号線、東北自動車道が走り、市内の幹線道路もよく整備されて、将来東北新幹線が開通すれば数多くの大型店舗の出店や中央の企業の進出が考えられ、ますます産業都市として発展されるものと思われます。ヨーロッパ諸外国では、道路の整備や都市づくりには五十年から百年先の生活環境をよく考えて都市計画を作るそうです。いわき市も国道6号線をはじめ、市内を走る幹線道路の整備と拡充を早急にしてゆかないと、十年先には県内にある福島や郡山に完全に取り残されてしまうような気がして心配です。

◇

新産都市の面目にかけても港湾や産業幹線道路の整備と拡充を今から計画及び着手するように要望するのは、私一人ではないと思います。

（自営業・内郷）

さようなら'77謝恩
明日9日(金)の
時間特別奉仕品
（12月いっぱい毎日行います）
大黒屋デパート

早朝よりお越しのお客様へ　10時30分
・紳士長袖パジャマ　500円　1階
・男児スラックス　500円　3階
・ステンレス包丁　500円　4階

お昼休みの方へ　12時30分
・紳士ブリーフ　100円　1階
・ハシギレ　当店通常価格　7割引　2階

お勤め帰りの方へ　4時30分
・家庭用ポリゴミ袋65×80　50円　4階
・学習用品　100円　5階

味がはずめば
腕自慢のコックがつくる本格料理
余興もはずむ！
忘年会
新年会
ご予約受付中！
レストラン松月
松月堂ビル5F
☎(23)2610 レストラン直通
松月堂
本店／いわき市平銀座☎(23)1551

新しい
ファッション下着
お肌にピッタリフィット
Yan Feel
7分袖シュミーズ
7分袖キャミソール
3分袖キャミソール
ショーツ・トランクス
ショーツ・トランクス・3分パンテー
5分パンテー・ランスリーマ
ユニスリーマ・3分スリーマ
7分スリーマ
Yan Joy
いろんな色も楽しめます
6色　M・L
ランジェリーショップ チャーメ
平・五色町バス停前☎74－8748

地酒の名門
また べえ
又兵衛
バー もも
平字白銀町（白銀小路）　☎74－7084
花沢一商店
平字胡摩沢114
TEL.74－3258

うなぎ
魚幸
平字田町　電話四　四六八一六

タカオはコーヒーが自慢です
タカオ
平駅前不二屋ビル☎23－7727

きょうから12月定例議会

職員の窃盗で市長さん頭を下げる

会期は19日まで 補正予算案を上程

いわき市の十二月定例市議会は八日開かれ、会期を十九日までの十二日間と決めたあと、田畑市長が一般会計二十七億五千七百九十九万七千円、総額約九十億円にのぼる補正予算など議案三十五件を一括上程した。また、提案説明に先立ち、六日窃盗容疑でいわき中央署に逮捕された消防職員の不祥事件について触れ、「市民の生命・財産を守るべき立場にある消防職員の社会的信用を失墜させたことは誠に遺憾であり、まったく残念。市民に対して深くおわびする。すぐ懲戒審査委員会を開き、七日付でこの職員を懲戒免職にするとともに、監督者をきびしく訓告した。また、全職員に対しても私生活で市民に不審の念を抱かせる行為のないよう自粛をうながした」と陳謝した。

提案説明要旨次の通り。

今回の補正予算は①景気浮揚対策②台風11号などの災害復旧③市民生活直結事業④人事院勧告に伴う職員の給与改定―などを主眼に編成した。一般会計では①に約四億七千五百万円、②に約四億二千万円を計上、③としては小川郷および植田駅前の自転車置き場建設事業に計一千百十万円、休日などの医療体制確立のため、在宅当番医制度の充実、二次的機関としての病院群輪番制度新設に約二千二百万円を計上した。

また、ニュータウン建設に伴う草ケ谷防災調節池新設に四千五百万円、来年度の県高校野球大会に備え、平、小名浜両球場の整備費として四千五百万円、人勧に伴う職員の給与改定のため退職金を含め九億一千四百万円を計上した。

これらの結果、今回の補正総額は二十七億五千七百九十九万七千円、累計で四百四十五億一千五百十一万六千円となった。

主な議案の内容としては入湯税現行百円を来年一月一日から百五十円に引き上げる市税条例改正、沢渡財産区財政調整基金条例の制定などがある。

綴で山火事　八日午前六時四十五分ごろ、いわき市内郷綴町秋山地内の山林＝同町板宮一三、会社員斎藤佐平さん(四七)所有＝から出火、マツ二十本、ヒノキ十本など約二アを焼いて四十五分後に消し止めた。

内郷消防署で原因、損害調査中。

あすいわき北保護司会で研修会　いわき北地区保護司会今年度第三期研修会は、九日午後一時からいわき市社会福祉センター会議室で開かれる。

年末・年始にかけての犯罪防止のため、犯罪予防について研修するが、指導は福島保護観察所酒井所長、古山保護観察官。

下校の先生、衝突死ぬ

死亡事故ゼロ 99日でストップ

七日午後、いわき市小川町上小川の県道で、普通乗用車と大型ダンプが正面衝突し、一人が死亡する事故が起きた。いわき中央署管内の死者はこれで今年十八人となり、八月三十日から続いていた死亡事故ゼロは九十九日目でストップした。

同日午後二時四十分ごろ、同町上小川字江田三一地内の県道（小野～四倉線）カーブで、平方面に向かっていた同市平字才槌小路二〇、小野高講師広瀬功さん(三三)運転の普通乗用車が道路右側にはみだし、対向してきた同市平下荒川字諏訪下七七、運転手見滝清一さん(三九)運転の大型ダンプ（八トン）に正面衝突した。広瀬さんはすぐ救急車で同市平の竹林病院に運ばれたが、内臓破裂、ろっ骨骨折などで同三時五十五分死亡した。

いわき中央署の調べによると、現場付近は道幅約六㍍と狭く、急なカーブが多い危険地帯。事故現場も見通しの悪い左カーブで、同署では広瀬さんがスピードの出し過ぎでカーブを曲がり切れずはみ出したか、居眠り運転をしたのではないかとみている。見滝さんは同市常磐藤原町の自分の会社から、同市川前町の工事現場に砕石を運ぶ途中だった。

広瀬さんの車は前部が押しつぶされ、ハンドルもメチャメチャになるなど衝突のすさまじさを物語っていた。見滝さんは「あっという間に目の前に車が飛び込んで来た。とてもよけきれなかった」とぼう然。近所の人も「ダンプカーなどがひっきりなしに通るが、こんな大事故は初めて」とビックリしていた。

広瀬さんは五十年六月から、市内の内郷高校と同校に時間講師として勤務、この日は同二時ごろ学校を出たばかりだった。

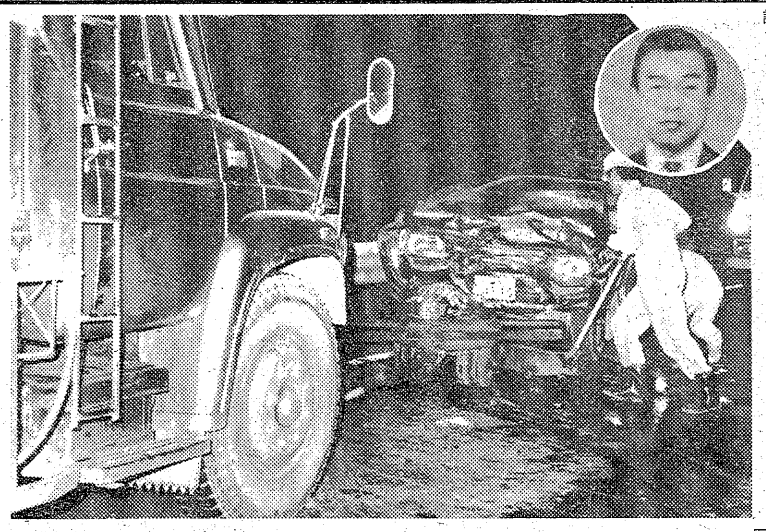

【トラックと衝突し前部が大破した乗用車、円内は死んだ広瀬さん】

勿来で流感の予防接種　いわき市勿来支所は九日午後一時半まで、勿来一中でインフルエンザ予防接種を行う。

川中子集会所で健康相談　いわき市好間支所は九日午前九時半から十一時半まで。

小名浜海保 原町衛生組合 し尿処理汚水を海へ

小名浜海上保安部は七日午前、基準を大きく上回る汚水を海に流していた原町市本町二ノ三七、同市役所内原町方部環境衛生組合（管理者・渡辺敏原町市長）と同市雫字権現塚下四四〇、同組合事業所（今野宗雄所長）を摘発、水質汚濁防止法違反の疑いで両事務所に係官十六人が家宅捜索を行い、書類などを多数押収した。

同保安部の調べによると、同事業所は原町市、鹿島町、小高町、飯館村などの地域（対象人員約五万八千五百人）から出るし尿を処理し、海へ流しており、今年七月に操業を始めたばかり。

同事業は十一月二十四日、県が定めるCOD(化学的酸素要求量)の日間平均基準三〇㍉を二倍近くも超える五四・五㍉もの汚水を流し、二十九日にはCODが一二九・六㍉にも激増、SS(浮遊物量)も最大二〇〇㍉の基準を四倍近くも上回る七七五㍉、さらに十二月二日にはCODが一三三・六㍉、SSが六四四㍉にもなった汚水を流していた。

同保安部では月一回、管内沿岸海水の水質検査を行っており、二十四日の検査で発覚した。同保安部では今後、故意に汚水を垂し流していたのか、機械の故障によるものなのか、関係者から事情を聴く方針。また、県・市公害対策センターでも十一月はじめに汚水の実情を知り、中ごろまでに分析を終え、同事業所に対し行政指導を行ってきた。

なお、排水口近くには漁場はなく、今のところ大きな被害は出ていない。

ファミリー五番街を交通規制

近く 混雑緩和へ 一方通行

県公安委員会はいわき市小名浜字本町、同字蛭川南、同字横町など通称・ファミリー五番街を中心に交通規制を行うことを決め、近く実施する。

いわき東署交通課の説明によると、同五番街付近は小名浜名店街、小名浜ショッピングセンターのほか商店が建ち並び、買い物客のマイカー、タクシーなどが狭い道路ですれ違い、歩行者はその合間を縫うようにして道路を渡らなければならず、またこれまで「一方通行」の規制を行っていたのは本町保育所～小名浜名店街、亀宗～横町公園の二本しかなく、同署には住民や歩行者の間から「一方通行にして」という要望が出されていた。

同課の調べでは名店街、ショッピングセンター前の市道は午前七時～午後七時の十二時間に約二千五百台の交通量があり、市道・大原～車人線（通称・大原街道）の三千五百台よりやや少ない程度だが、日曜日ともなると二倍の五千台近くの車で混雑する。

このため同署では八月十日から一カ月間、署長規制を行って様子を見、さらに検討を加えて本規制に踏み切った。

規制の基本方針は"相互通行をさせない"ことで、現行の規制を拡大した格好。同署では「これで車の流れがスムーズになり、何よりも歩行者の安全が増した」とみている。

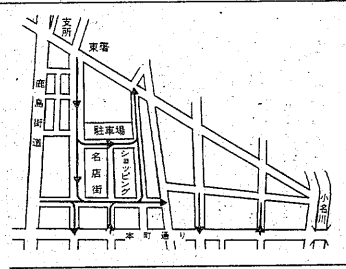

【近く実施される新交通規制】

消費拡大へ 巡回試食会

市民好みの品種選びも

グラつく米を少しでも減らそう、と消費拡大対策の一環として、いわき米改良協会は二十日午前十時から、市文化センターで市民を対象に新米の試食会を行うのを皮切りに、来年一月十八、二十日には常磐と磐城でもそれぞれ試食会を行う。

試食会では、いわき市内で生産された「日本晴」「ササニシキ」「コシヒカリ」など五品種の米を同じ条件で炊き、市民に①食味②香り③外観を審査してもらい、その結果を参考に今後の米づくりに役立てたいとしている。果たして消費者が求めている米とはいったいなにか―。試食会の審査結果が注目される。

また、当日は市内の米卸、小売業者も特別参加、取り扱っている市販米を袋詰めのまま会場に展示、市民に見てもらうことにしている。

まこと幼稚園で保育発表会　第二十六回保育発表会は、十一月十前九時から常磐公民館で行う。

大野で成人病検診　いわき市四倉支所は九日午前九時から十一時まで、大野公民館で成人病検診を行う。

石油ふろガマからボヤ　七日午後五時五分ごろいわき市内郷御台境町坂下五六、醸造業鈴木隆さん(四三)方ふろ場から出火、壁や戸約二平方㍍を焼いてすぐ消し止めた。

いわき中央署と内郷消防署の調べによると、石油ふろガマの燃料タンクの弁の部分が破損していたため、石油が大量に流出、引火した。

鈴木さんの家では出火時、ふろ場の燃えているのを気づかずにいたが、隣に住んでいる松本浩一さん(三三)の長女彩子さん(一三)＝内郷一中一年＝が見つけて鈴木さんに知らせ、ふろ場などの水をかけて火を消し止めた。

同消防署では早期発見をした松本さんを表彰する。

夕刊配達員募集
▽男女一名＝中学生以上
▽配達地区＝郷ケ丘団地(一丁目・二丁目)
▽時　間＝一時間内(夕方四時ごろから)
▽休　日＝日曜・祝日
▽バイク免許所有者歓迎
ご希望の方は左の販売店へ直接おいで下さい。
いわき民報郷ケ丘販売店
いわき市郷ケ丘二丁目四〇の一　電㉓9208

愛車にダイヤモンドの輝きを
超特価。ウレタン焼付全塗装で
愛車を変えよう
中古車を愛して10年で勝ち得たこの価格！　19,000円から
軽トラック　19,000円から
軽自動車　22,000円から
普通自動車　35,000円から（1400ＣＣまで）
普通自動車　42,000円から（1800ＣＣまで）
中型自動車　50,000円から
普通トラック　27,000円から（1ｔロングまで）
☆ボーナス払いＯＫ　53年1月31日まで実施☆
ウレタン焼付専門工場
太洋自動車板金塗装工業
いわき市平字尼子町2の7　☎74－6685

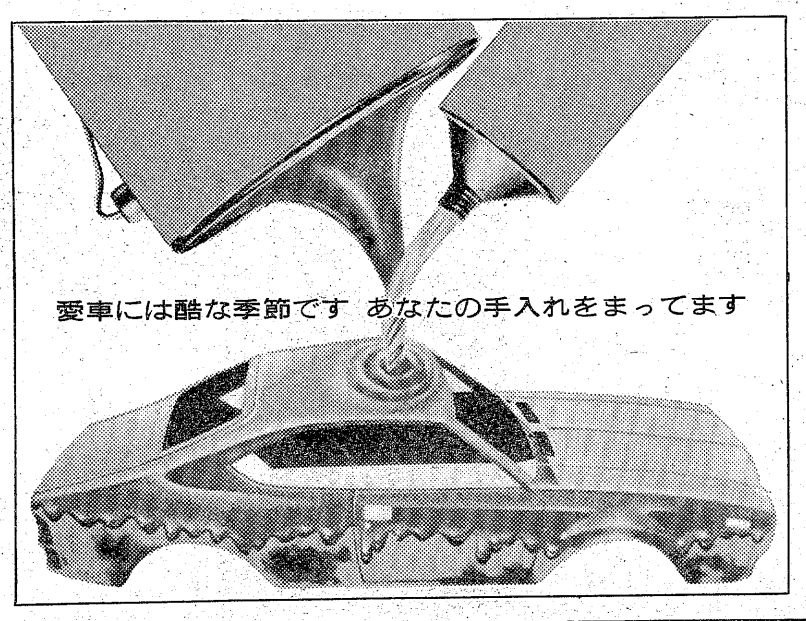

株式市場

本日の市況は、三日連続安の後だけに小反発して始まったもの、後ダレていた。朝方は昨日急落した弱電、自動車中心の優良株から小反発して始まり、つれて住宅土木中心の財投関連株、個別に材料仕手系株もしっかりとなった。中ごろから地合いは一変し、弱電値がさ株が安値更新、自動車、精密と値を崩し、内需産業もダレていた。

主な高い銘柄は帝石九円、積水ハ十五円、洋インキ十八円、ロープ十五円。

主な安い銘柄はソニー四十円、ビクター十六円、TBS十二円。

（地元銘柄）呉羽化六百五十一円、日化成七十円、岡理ゴ四百八十七円、白煙瓦百七十円、常陽銀二百三十五円、東邦銀出来ず、常磐興九十六円。

日綿グウ六円四十一銭高の四千八百二十二円三十三銭。出来高一億株。（平・水戸証券調べ）

市況

魚類

八日朝の小名浜港はサバが大漁。

【小名浜港】巻網船二十一カ統二千五百十三ケ　サンマ船十三隻百九十ケ　底引船三隻六・一ケ　小舟三十五隻

▼サバ　二百四十六万三千キ。三七・五―二〇・一▼サンマ　十九万キ。八九―四〇・一▼イワシ五万キ。四一・六―二六・一▼ヤリイカ　三千五百キ。一〇〇〇―二五〇▼スケソウダラ　二千百キ。二五〇―一二〇▼ヒイカ　三百キ。一五〇

【江名港】定置網船一隻〇・五ケ　サンマ船四隻三十九ケ　底引船五隻二・五ケ

▼サンマ　三万九千キ。六三―四五▼ヒイカ　千六十キ。一九五―一五〇▼ハモ　二百八十キ。六〇〇―四〇〇▼スズキ　二百六十キ。百八一〇〇〇―二五〇▼ヒラメ　百八十キ。二五〇〇―四〇〇▼マコガレイ　一〇〇〇―三〇〇▼ムシガレイ　百三十キ。一二〇〇―四〇〇▼イシモチ　百二十キ。四五〇―七〇

【中之作港】サンマ船五隻五十九・三ケ

▼サンマ　五万九千三百キ。八〇―四七

野菜

▼大根三〇―五▼ニンジン五〇―五▼ゴボウ二〇〇―一二五▼白菜一三―三▼キャベツ四〇―一〇▼ネギ八〇―一五▼レタス一六〇―五〇▼キュウリ三五〇―八〇▼ナス四〇〇―二二〇▼トマト四三〇―七五▼サツマイモ二五〇―八〇▼バレイショ八八―三五▼サトイモ一一三―五〇▼玉ネギ九五―六五▼生シイタケ一一〇―四〇▼モヤシ八〇―七五▼ニンニク一一〇〇―四〇〇▼カブ四〇―一〇▼玉子三四二―三一〇（以上キロ）▼菜類一五―五▼ニラ二五―一〇▼ホウレン草三〇―五▼春菊二五―五（以上束）▼ピーマン二五―五▼ナメコ九〇―四〇（以上袋）

果物

▼ミカン一一―三六七▼グレープフルーツ一九三―一一三▼レモン三〇五―一七六▼リンゴ三五〇―一七六▼カキ三〇〇―一三三▼パイナップル一四五―一三〇▼バナナ一一七―六七（以上キロ）（市中央卸売市場調べ）

※お断り＝読者の声、運勢は3面に。

会と催し

9日

【平市民会館】▽小川江筋土地改良区総代会（9時30分）▽斎藤邦吉懇談会（18時）▽因幡晃コンサート（18時30分）

【勿来市民会館】▽掛け軸展示会（9時）▽日本電建住まいに関する無料相談会（10時）

【磐城市民会館】▽軽音楽同好会（18時）

【磐城体育センター】▽運転免許証更新時講習会、習字教室、生け花教室（10時）▽お琴サークル、あみものサークル、アートフラワー教室（13時）▽手あみサークル、サークルAC、手話サークル、ききょう会（18時）▽詩吟サークル、児童劇団「ポポ」（18時30分）▽民謡同好会（19時）

【常磐公民館】▽バドミントン教室（10時）▽民踊サークル（13時）▽VYS例会、尺八サークル、油絵教室（18時）▽藤工芸教室（18時30分）

【常磐市民会館】▽中国物産展（8時30分）▽まこと幼稚園けいこ（9時）

【ことぶき会館・いわき民報ビル】▽イトーヨーカ堂会議（12時30分）▽ヤマハ原宿講習会許講習会（18時）

【しゃくなげ会館】▽友の会アメリカンフラワー・手作りネクタイ教室（10時30分）▽しゃくなげダンスパーティー、七十七銀行クリスマスパーティー（18時）

【草野美術ホール】▽健康の友例会（9時）

【いわき産業会館】▽いわき市建設業協同組合（9時）▽日本クロレラ療法研究会説明会（10時）▽日東電工（17時）

【文化センター】▽文化、ぺIPA写真展（9時）▽卓球教（13時）▽夕やけ会例会、彫塑研究会、合唱団えくぼ例会、市民ギャラリー実技セミナー、フォークダンス協会例会（18時）

みんぽう映画案内

※【平】

☆ひかり座（五・四五）マイ・ウエイ（七・三五）白い家の少女（↓16日）

☆聚楽館　休館日（↓9日）

☆アポロ座（五・四〇）ねむの木の詩がきこえる（七・二〇）幸福の黄色いハンカチ（↓16日）

☆平東宝（四・一四）陽のあたる坂道（六・二〇）出発（七・一一）瞳の中の訪問者（↓16日）

☆平東映（八・四〇）日本の首領・野望篇（↓23日　毎日オールナイト）

☆名画座（五・四四）俺たちに明日はない（七・二八）ダーティハリー（↓9日）

☆平ロマン劇場（五・一五）虐殺SEX現場スナップ・ポルノ（六・四三）SEX奴隷パトリシア（八・〇一）色欲女集団（↓13日）

☆東映パラス（六・四〇）ピンク性狂宴（七・四五）性技乱れ咲き（八・四七）痴漢でさぐり（↓9日　毎日オールナイト）

※【常磐】

☆三函座　強欲暴姦魔　新・女囚さそり一〇一　色魔・襲われた尼僧（↓13日）

※【小名浜】

☆国際　下着売り場の女・変熟センセーション淫溺　スクランブルSEX色魔（↓13日）

☆磐城座　感度ばつぐん　痴漢透明人間　アウトロー残酷性春（↓13日）

☆金星座　好色源平絵巻　発情地帯　世界死刑史（↓13日）

☆銀星座　アマゾネス　軍用列車（↓14日）

※【植田】

☆うえだ館　八甲田山（↓25日）

☆中央館　ある女教師・禁じられた遊び　恋人セックス交換　最行セーラー服軍団（↓13日）

☆菊多館　男組・少年刑務所　地獄の天使・紅い爆音　ポクサー（↓16日）

いわき民報案内広告

■1ダン4行　2,000円（前納扱いです）
■同一広告5回以上掲載は1割引き
■お申し込み・お問い合わせは本社営業局広告部
☎㉓1666代＝支社・支局・いわきPRセンター＝☎㉓0690へ

家屋

マンション▽六畳六畳四畳半DK六畳バス水洗トイレ付駐車可▽外貸家有り▽場所＝草野駅前▽連絡先＝電㉞三二二四

貸事務所▽二階66平方㍍（20坪）賃価応談▽場所＝平・新川町▽連絡先＝電㉔二六〇一

新築アパート▽六畳四畳半台所バス水洗トイレ洗面付駐車可▽日照環境良好バス停2分▽場所＝下平窪▽電㉔二四〇〇

高級アパート▽六畳、四畳半台所（四畳半）バス水洗トイレ付駐車可▽場所＝内郷高校前▽連絡先＝電㉖三五八九

アパート▽六畳三畳▽台所トイレ付▽日照環境良▽場所＝ヨーカドー平店近・まりも荘▽電㉔二三九・㉓六〇七二夜

高級マンション▽六畳六畳▽バス・水洗トイレ付駐車可▽場所＝内郷・御厩小学校前▽連絡先＝㉖六〇二夜八時まで

新築アパート▽六畳、四畳半台所（四畳半）バス水洗トイレ付駐車可▽場所＝明治団地▽連絡先＝電㉓七八八一

譲る店舗

☆平駅より徒歩3分
☆繁華街、目抜通り
☆155平方㍍（約47坪）
☆改装3カ月、美麗和風店舗
寿司、天ぷら、割烹料理店又は大衆酒場等に適す
即営業可、委細面談の上決定
⊙連絡
☎21―1515（夕5時半迄）

運転者募集

ダンプ運転者―10名
重機・オペ・運転者――各若干名
当社給与規定により優遇・社保完備・委細面談
履歴書持参の上ご来社下さい
株式会社　東急開発
いわき市小川町西小川
☎83―1524・2063

アルバイト営業マン

◇サイドビジネス可◇出勤ナシ
◇音楽の好きな方◇委細面談
音のクリエイター
レコーディング・プラザ
いわき市平字三町目三三
電二一―三一〇四

急募

●トレース経験者
・アルバイトも可
・委細面談
有限会社　すがわトレース
いわき市平字東町18の5
電22―2427

募集

女子従業員　二部制
年齢45歳位まで　各種保険有
アルバイト
午後9時から1時間
パチンコニューひばり
平・三町目三田小路電㉔2736

女性急募

―容姿・端麗―
給料15万円以上
経験者・素人可
スナック
クレオパトラ
㊹9977PM6時より

募集

●女性　3名
●男子　2名　内1人はウエーター
18～27歳・勤務時間相談に応
高給優遇　委細面談　歴持参
平・白銀町　金田旅館隣
パブリックハウス
〝カンカン〟
TEL・23―4951

募集

黒炒豆は、平に6店舗のチェーン店があります　12月1日に合同庁舎前に7号店が新規開店致します

☆店長候補　25歳～35歳　2名
☆男子従業員　18歳～35歳　10名
☆女子従業員　18歳～35歳　10名
☆アルバイト男女　18歳～40歳　3名
本人希望時間に合わせます
☆面接日　9日，10日（午前10時～午後3時）
◆待遇　給与当社規定により優遇　休日・週休制　昇給年1回　賞与年2回　各種保険制度あり
◆応募　履歴書持参の上黒炒豆大黒屋店にご来店下さい
☎23―1111（内線25-0）
黒炒豆サンドーレ事業本部　内郷小島町　☎㉗4801

緊急募集

■ウエートレス
18～25歳くらいまで
■ウエーター
18～30歳くらいまで
■ともに初心者パート歓迎
■勤務地＝平下神谷レストランシャイン
■スタンド要員
18～30歳くらいまで
普免所有者／未経験者可／勤務地＝日石小名浜弁別給油所／社保有
交通費支給給与は当社規定による／歴持または電話でご連絡下さい
湊商事有限会社
㉞7351㉞2260㊹5458

シャープ ハイクッカー コンパニオン募集

▶電子レンジ料理の好きな方
▶日当　3,500円
▶土曜・日曜出勤出来る方
連絡先
いわきシャープ販売センター
TEL・(23)8585
いわき市平上荒川字長尾78

募集

サウナ係募集▽若干名▽委細面談
平・十五町目▽東映24ビルサウナ
連絡＝電㉓一九二六・㉒一五八一

先生募集▽英語・数学・珠算二級上・委細面談▽平・神谷団地▽公認みなかわ洋裁専門学校▽電㉞二〇〇六・㉑二八八八

ウエートレス若干名▽委細面談▽平字中町・大黒屋デパート前『純喫茶・風車』電㉓三一二五

募集▽数学教師▽珠算教師（珠算二級以上）▽勤務地＝小名浜・平▽火木土午後三時から▽男女不問▽連絡電㉜五〇〇八

お困りの方

―正確・迅速・安心―
⊙対人関係・結婚・採用人事素行・浮気など調査致します
⊙秘密厳守　⊙連絡時間随時
⊙格安
いわき情報・調査局
☎23―8184・23―3959

雑件

急募女子店員▽時給三五〇円～四〇〇円▽委細面談
▽平・白銀町『幸平』
▽連絡先＝電㉔八二九四

田町・鈴建ビル

12月中オープン可
テナント募集
16.5平方㍍～33平方㍍まで
（5坪）　（10坪）

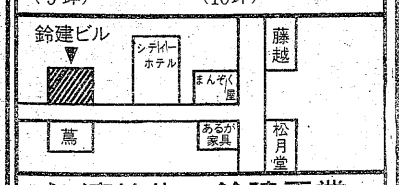

▶連絡先＝鈴建工業
☎22―1495
いわき市平字新川町24

冷やで、原酒

さけのうまさが生きています
この清酒はアルコール分20度で手造りのさけです　醸造元丸玉
1.8㍑詰め　¥1,400
地酒
たいら正宗
平字研町3　☎㉔2453

業界最高待遇平店，植田店！全員集合!!

◆ホステスさん大募集
ついにやりました折半システム!!
出勤日数に関係なく貴女がお客様に指名本番ともに使って頂いた金額の50%を給料として支給致します。
◎日給保証　八、〇〇〇円（一カ月）
◎最低永久保証
五、〇〇〇円＋売上50%がグラフに累積
◆給料は月2回です
◆半月ごとの皆勤賞あります
◆日払い4、000円OK
◆ドレス（ミニロング併用）貸与
◆託児室、寮完備
◆マイクロバスにて送迎致します
◆未経験の方特に優遇致します（指導者がおります）
◆バンス一人30万までお貸し致します
◆一カ月間出勤すれば最低の方でも20万の手取り給料はもらえます。
キャバレーチェーン
パラダイス平店　☎（〇二四六）㉑一九二八
パラダイス植田店　☎（〇二四六）③〇九七三
株式会社　パラダイス観光（採用係）
平字材木町四七　☎代（〇二四六）㉒一四五八

学研婦人社員募集

週3日、いち日2時間程度の仕事です。
●週3日出勤（10時出社、3時帰宅）
●1日2、500円完保証、他諸手当有り
●小3～中3のお子さんをお持ちのお母さん特に歓迎
●ご希望の方は左記までお申し込み下さい
株式会社　学研ホームスタディセンター
いわき直販店
いわき市内郷高坂一丁目八三ノ二　電㉗〇五〇一
（昼8時～9時半まで・夜7時以降）

東北土地開発株式会社

免許番号福島県知事(1)第1173号
建設業県知事(特―49)第2825号
いわき支店　平・白銀町
☎23―1188・1189・2677

売地	四倉駅徒歩5分 350平方㍍（106坪） 商店・住宅地最高	3.3平方㍍	16万 仲介
売地	金山入口徒歩10分　造成済 275平方㍍（83坪） 閑静住宅地	3.3平方㍍	5.8万 仲介
売地	小名浜住吉　県道沿 345平方㍍（104坪） 営業所・事務所等最高	3.3平方㍍	7.3万 仲介

渡辺不動産

免許番号　福島県知事（2）第473号
平字佃町☎23―9009　連絡＝☎83―0468

土地付建売
◆場所　いわき市小川町小玉川団地（独自販売）

A住宅
土地　229.42平方㍍（69.52坪）
建物　85.3平方㍍（26坪）
価格　1,050万円

B住宅（平屋建て）
土地　198平方㍍（60坪）
建物　66.8平方㍍（20.25坪）
価格　総額850万円

C住宅（二階建て）
土地　165平方㍍（50坪）
建物　67.32平方㍍（20.4坪）
価格　総額750万円

■土地付建売住宅予約のご案内!!
土地の大きさは204.6平方㍍（62坪）からございます
★造成完備　★8㍍舗装
●住宅公庫扱いもございます

◆設備
電気、水道、温水器、下駄箱、流し台ステンレス浴槽、水洗トイレ、門柱、チャイム、吊ダナ、ガレージ、ブロック塀、庭園付き。
◆頭金　200万円から　☆銀行ローンもございます。

嶺宝

福島県知事免許(1)第1117号
株式会社　嶺宝（レイホウ）
いわき市小名浜岡小名字反町3の2
TEL・53―5487

売地	鹿島町久保（船戸団地） 5区画（宅地） 199平方㍍（60坪）～ 231平方㍍（70坪） 430万～500万	（仲介）
売地	小名浜松之中 宅地　708.53平方㍍（214.33坪） 総額1,500万 県道面　事務所等最適	（仲介）

高級分譲住宅
鹿島町久保（船戸団地近）
土地178.11平方㍍（54坪）総額
建物　99.78平方㍍（31坪）1,150万
諸設備一式・ローン応　（仲介）

江戸前 福寿し

□遠方出前致します　□第一、第三火曜定休
平・正月町（郵便局前八幸ビル一F）☎三一五四四一
駐車場完備