夕刊
いわき民報
郵便番号　970
いわき市平字田町63－7
いわき民報社
振替口座（郡山）4028
本　社　0246（23）1666
小名浜支社　0246（92）3560
常磐支局　0246（42）2380
勿来支局　02466（2）2903

新鮮の魚清
平・二一　電七四－二六三三

住宅街を流れる

平の新川

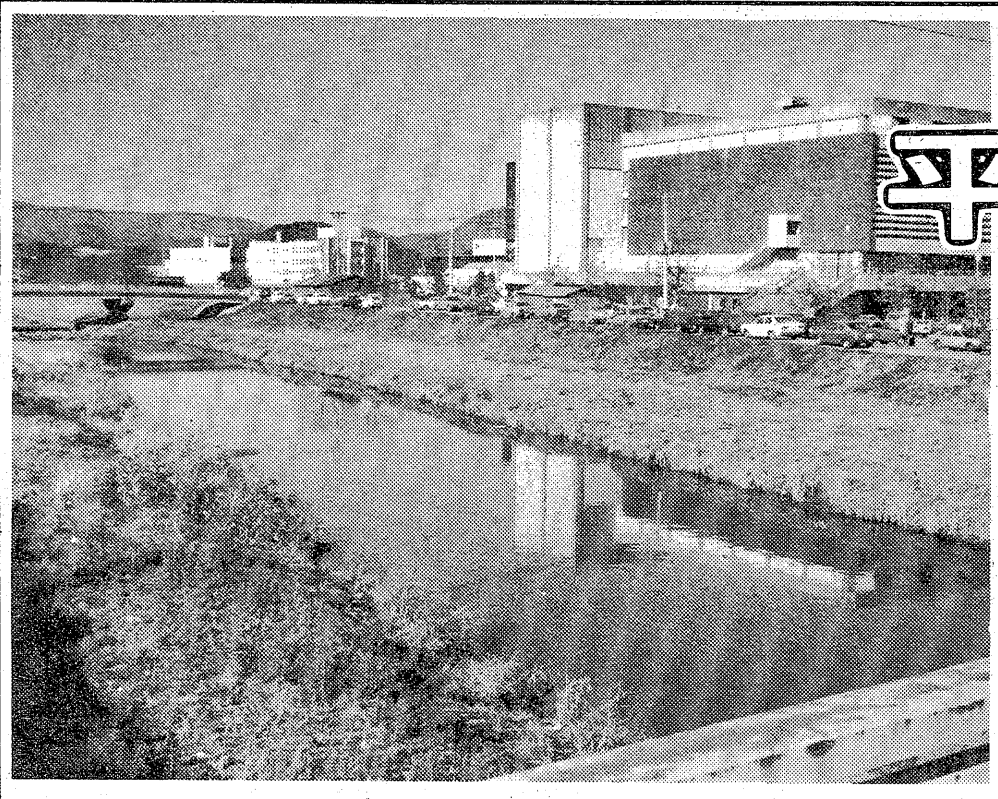

新興住宅街を縫うように流れる新川は川底が浅く、大雨で、水量が増すとたちまちいっぱいになってしまい、堤防決壊の危険性も十分ある。こうしたことから県は、国の「河川激じん災害対策特別緊急事業」の指定を受け、来年一月（五十二年度）から五カ年計画で工費三十億円を投じ、河川の拡幅、河床掘削など大掛かりな河川改修工事に取り掛かることになった。同指定の工事は五十年にこの制度ができてから本県では初めて。新川はいわき市内郷高野町の三大明神を源に、同内町、同御厩、そして平字長橋町から新興住宅が立ち並ぶ同谷川瀬、同南白土を縫うように流れ夏井川に合流する延長二十四・九八㌔。川幅は二十五～四十㍍で、区間によっては極端に狭い所もある。

河川激じん災害対策特別緊急事業に

一月から5カ年計画 30億円を投じ

大掛かりな拡幅、河床掘削

大雨ごとにハンラン

近年は河川をはさむように住宅が立ち並び、そこから出る生活用排水だけでも大変な量。このため大雨で水量が増すと、生活用排水も加わってたちまち満水逆流。堤防決壊の危険性もあり、流域住民は大雨の度にハラハラしている。

こうしたことから改修工事を急ぐことになったもので、県は五十年度から国が始めた「河川激じん災害対策特別緊急事業」の適用を申請していた。それがようやく認められ、実施することに決まった。この緊急事業の指定はこれまで青森など三県が受けただけで、本県としては初めて。

対象は梅本、谷川瀬

流下能力を高める工事を

工事の対象区間はとりあえず生活用排水の流入が著しい平字梅本、同谷川瀬、同南白土を中心とした十・七㌔。工事は現状の川幅を平均で約十㍍広げ、標準川幅を五十八・二㍍にするとともに、流下能力を高めるため河川を掘削する。さらに堤防のかさ上げ、わん曲個所の決壊を防ぐ護岸工などとなっている。

拡幅個所の用地買収交渉は現在行っているが、すでに一部区間は買収も成立し、着手できる段階にあるとしており、見通しは明るい。予定通り来年一月から工費約六千万円を見込み、掘削工事に取り掛かる。新年度の四月からは四、五億円の工費を見込み、新川の本格的な改修に乗り出すことになっている。完成すると流域住民の不安も解消される。

【大掛かりな河川改修が行われる新川】

サバとイワシ大漁

小名浜港は値段が暴落

十四日朝の小名浜港は朝から巻網漁船二十五カ統が入港し、サバとイワシを三千㌧近くも水揚げした。うちサバは千八百㌧で値段も暴落し、キロ当たり三十一・三～十五・三円、イワシは千百六十㌧で値段はサバより更に下回り十四・五～六・五円と最低。小名浜魚市場の話ではサバの漁場はやや南下して茨城県沖、イワシはいわき沖合に形成されている。こんなに大漁が続いては相場の回復も急速に望めそうもないと、大漁貧乏に弱った表情である。

内郷で交通教室　いわき市内郷支所は十五日午前十一時から、報徳会館で交通教室を開く。

勿来で予防接種　いわき市勿来支所は十五日午後一時半から二時半まで、同支所で。

鉄道犯罪特別警戒

10日から平鉄道公安室

年末年始を控えて鉄道犯罪の防止などを重点目標に、平鉄道公安室は十日から一月十日まで、特別警戒態勢に入った。

同期間中には臨時列車が増発されるなど、輸送量がグンと増加。帰省客の交流が激しくなるため、犯罪と事故の発生を防こうというもので、この間は職員を総動員。警戒に当たる。管内の主な踏切では職員が目を光らせ、一時停止の不履行などに対し指導を強める。

また帰省客には手回り品の確認のほか、車内で帽子掛けに上着をかける際には、ポケットなどに貴重品を入れないよう。さらにドライバーには踏切でエンストした場合、必ず列車を止めてから車を動かすよう呼びかけている。

「さがみ」の臨検でも違反なし

ソ連漁船

小名浜海上保安部の巡視船「さがみ」が初めてソ連漁船を臨検したが、違反事実はなかった。

十三日午後一時十五分から同四時十分の間に同海保巡視船「さがみ」は、宮城県金華山灯台南東三十三㌔沖で、ソ連中型巻網漁船「スラブタ号」（八一〇㌧）を臨検、「さがみ」の機関長ほか八人がソ連船の操業日誌記載方法など詳しく臨検したが、違反事実はなかった。

勤労者ダンスパーティー

いわき市労働福祉推進員連絡協議会（細川光夫会長）主催の第一回市勤労者ダンスパーティーが二十七日午後六時から、平・堂根町の「しゃくなげ会館」で開かれる。一般勤労者の交流をはかり、友情と連帯を深めようというもので、だれでも参加できる。

平の柳町、梅香で粗大ゴミ集め

いわき市清掃課は十五日

平の柳町、梅香町で粗大ゴミ収集を行う。

いわき抄

▼…あすから「年末年始交通事故防止県民運動」が一月十四日まで一カ月間、県内一斉に展開される。「絶対にしない・させない酒のみ運転」がスローガンである。市内の中央、東、南の三警察署は酒飲み運転取り締まりを強化して行く方針を決め活動に入る。飲酒運転は逮捕し、ほう助、教唆も追及して行くが、こうでもしないと酒飲み運転を絶滅できないのだから、厳罰主義もやむを得ない。それに歩行者、特に子供と老人の事故防止に力を入れるとしているが、ぜひ弱者を守ってほしい。

▼…どういうわけか、師走に入ってから不祥事が多い。消防分団長が、消防とん所の落成祝い酒に酔って車を運転、検挙されている。十分気をつけなければならない。そんな折、いわき中央地区のハイヤー事業所の人たちが集まってタクシー無線協力会をつくった。ハイヤーの運転手や事業所の無線協力で、重要事件が解決した例もいくつかあるそうだ。とにかくハイヤーという無線カーが暮れのマチを数十台も走っているわけだが、それらの車が防犯に協力してくれるのは力強い。警察への民間協力としては、現代社会に即応した理想的な姿である。警察とハイヤー会社が一緒になって犯罪をなくし、明るい社会をつくろうというアイデアは市民の側からも大賛成である。

●ご家族の幸せを祈る
正月飾り
羽子板
破魔弓
ささきファッショングループ
おもちゃのささき
平駅ビル3F　☎22－1943
湯本駅前一番街　☎44－3311～2
内郷ショッピングセンター1F　☎27－3333

信頼できる
メガネの専門店
福島県眼科医会
推奨店
眼鏡の松本
いわき市平字二町目　電(0)3851

15 16 17 18 19 20 21 22 23 24 25 26
27 28 29 30 31 今年も残り17日。

この様な事を書くと、ただでさえあわただしい師走がよけい忙しいものになってしまいますね。
今年一年いろいろな方からの励ましやお叱りの言葉、本当にありがとうございました。これからの私達の仕事に十分役立たせたいと思います。

今年、私たちの月2回のこの欄に出ていただき、温かい励ましの言葉をいただきました皆様に心からお礼申し上げます。

宅建免許・福島県知事（1）第1188号　建設許可・福島県知事般(52)8719
株式会社 三栄住宅
いわき市小名浜南君ケ塚町19の6　TEL.(53)－5252(代)

名人に敦賀さん

いわき民報盾争奪　いわき囲碁名人戦

内郷高

日本棋院いわき支部主催、いわき民報社盾争奪の第五期いわき囲碁名人戦は、十一日午前十一時から平字紺屋町のいわき囲碁クラブで二十人の高段者が参加して開かれ、熱戦をくり広げた結果、第二期名人のいわき市平下平窪字鍛冶内、内郷高校教諭敦賀健五段が第五期名人位を獲得した。

試合方式は三つのグループに分かれてリーグ戦を行い、その勝者六人がトーナメントで勝敗を決めた。

順位は次の通り。

▽一位＝敦賀健五段（平）▽二位＝白石昌宏四段（内郷）▽三位＝宗形正之五段（平）▽四位＝金子兼吉五段（常磐）

【熱戦をくり広げる囲碁名人戦】

緑川卓志作陶展

15～18日　草野ホール

いわき民報陶芸教室の講師緑川卓志作陶展は、十五日から十八日（午前十時から午後五時）まで、平・南町の草野美術ホールで開かれる。

さら、ツボなど五十点の力作が展示される。今回は秘作といわれる木の葉を入れた作品が即売される。

山高く水清し　四季の眺め好間村

好間一小　旧校歌を大斉唱

山高く水清し　四季の眺め好間村＝自分達が学んだころの古い校歌を歌おうという、一風変わった同窓会「好間一小の校歌をうたう会」が十日午後三時から、いわき民報ビル二階のレストラン・ブラジルで開かれた。

昭和二十七年に卒業した、いわき市内郷小島町花輪前三八、会社役員飛田進さん㊟らが発起人となって開いたもので、さる十月三日、県学校教育功労賞を受けた恩師の熊谷喜代美・現平二小校長の受賞祝賀会を兼ねた。当時は炭鉱の最盛期とあって同窓生は四百十六人。しかし全国に散らばっているため、住所の確認が難しく、当日出席したのは六十四人だった。

当時の校歌は好間一、二両小とも同じ。現在では同二小でやや歌詞とメロディーを替えて歌われているが、同一小の校歌は三十五、六年ごろ新校歌が作られ、オリジナルはなくなってしまった。このオリジナルを飛田さん達が思い出し、さらにウロ覚えのメロディーを磐女の岡部林之助教諭に再現してもらった。

こうして準備を整え、広島や大阪など遠方の同窓生に連絡。住所が確認できたのは約百人だけと少ないため、再現された旧校歌を歌う会とした。出席者らはお互いの近況を報告し合うなど、昔を懐かしんでいたが、恩師の紹介ではアダ名も飛び出し、学生気分に返ったよう。旧校歌の斉唱では感無量の表情で歌っていた。

卒業生を代表して飛田さんは十二日、母校を訪れ、再現した旧校歌を市川英雄校長に手渡した。同校ではさっそく音楽室に展示。児童達の関心を呼んでいる。

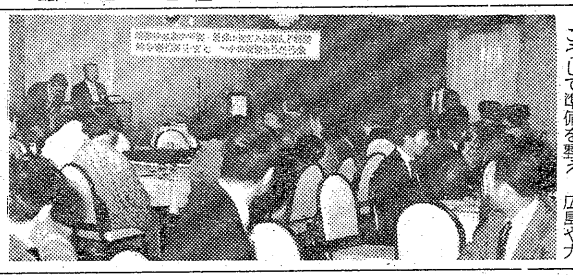

【好間一小の校歌をうたう会】

見ごたえのある絵画展に

ベーター展

絵の好きないわき市内の医師達で発足させたβ（ベーター）グループ（三井五郎代表）の絵画展が十日から十四日まで、同市平字南町の草野美術ホールで開かれた。

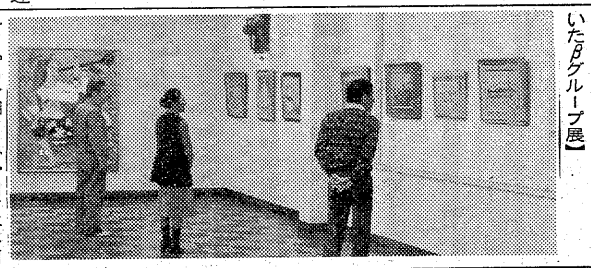

【見ごたえのある作品がそろっていたβグループ展】

十六回目の絵画展で、今年は十四人の会員が暇をみて描いてきた作品五十三点を展示したほか、若松光一郎さんも一点を賛助出品。

作品は四号から十号までの小品が中心だが、百号の大作も数点並べられている。自画像や静物、風景、裸婦などの油絵のほか、コンテを巧みに使ったデッサンも展示されている。また、「脈1」「脈2」といった医師ならではのタイトルの抽象作品もあり、見ごたえのある絵画展となっていた。

師走議会の一般質問終わる

いわき市議会一般質問戦二日目の十三日は白土（市民クラブ）鹿島（公明）高萩（共産）大村（社会）の四議員が登壇、私立幼稚園の補助増額、財政問題、教育問題、防災問題などについてただした。

市税徴収の対策は

市民クラブ　白土　和男議員

白土和男議員（市民クラブ）＝①公・私立幼稚園の負担格差が大きい過ぎる②奨学金制度の中で大学入学者に入学交付金を出す考えはないか③民間社会福祉事業へ助成の拡大④市有財産の管理運用はどうなっているのか⑤市税徴収対策は。

市長　私立幼稚園の果たす役割が大きいことはよく承知している。公・私の個人負担、補助格差などについてもわかっているつもりだが、よく内容を検討し、財政の許す範囲で前向きに善処したい。

民営保育所の振興のため新増築などに一千万円を限度とする助成などが法制化され助成しているが、今後もキメ細かく進めたい。

このほか、民間の社会福祉事業に対する助成などが、今後どのようにしていけばいいのか目下検討中で、近くその在り方について結論を出したい。このためには補助算定基準の制定が先なので、この点についても急いでいきたい。

社会福祉の振興基金については五十一年九月に五億円達成を目標にスタート、この十月末で一億二千七百万円になっている。五十六年度までには目標を達成させ、この利子でボランティアなどの福祉活動などに助成、福祉の輪を広げたい。

市有財産は市民の貴重な財産なので、その処理については慎重にのぞみたい。千五百二十九㎡とはいっても、この広い市内に散在しているので、財産の使用処分については各局間の調整機関を設置する考えでいる。

四億円を超す市税滞納、四億三千万円を超す保険料滞納については、不況に並行して四十九年いらい増加しており、幸い五十二年十月末は前年を若干上回った。問題は納税意識の低下で、特に若年層に多い。納税組合についても、組合長の老齢化、組織難があって横バイにあり、滞納の内容も特定のものに固定化している傾向にある。しかし、特別徴収義務者を増強して協力を求めるほか、口座振替納税については、五十四年度から実施する方針でいる。

52年度は歳入欠陥か

公明党　鹿島　清造議員

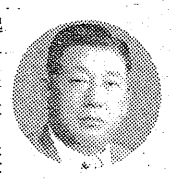

鹿島清造議員（公明党）＝①五十二年度に歳入欠陥はないか②し尿などの呼称を変更する意思はないか③市街化区域の未利用地対策。

市長　税収入が平均一四％増（前年対比）に、普通交付税もわずかだが四・七％の増率を示し、幸い五十二年度財政収支は前年度並の黒字を維持できる見通しがついた。確かに借金財政がふくれ、趨債の返済見込み額は五十年度三十七億円だったのが、五十一年度は二倍の七十八億円に、五十二年度末は二百十三億三千百万円に達する見込みである。

従業員家族や子供たちが肩身の狭い思いをするといわれるが、し尿処理場やゴミ焼却場、終末処理場については来年三月の規則改正で呼び名を変えるつもりでいる（仮称＝衛生センター、清掃センター、浄化センターなど）。

古内建設部長　いわき市の市街化区域八千四百十㌶のうち、未利用地は二千八百十㌶（三四％）あり、その開発計画としては区画整理九百五十㌶、民間開発一千㌶、その他八百五十㌶になっている。また区画整理を終えたのは市、組合施工を合わせ五百二十四・四㌶で、現在進行中のものは市関係四百二・七㌶、組合施工六十一・五㌶の計四百九十四・二㌶になっている。五十三年度には勿来、平両地区で調査、計画を策定したいものが百十三㌶予定されている。

記者席

◎…一般質問戦の締めくくりは粘着力ときめの細かさで定評？のある大村哲也議員（社会党）だったが、「トリともなれば残っている質問はガラばかり」とでもいうように、「君子はひょう変する」を宣告して登壇。

◎…いわゆる〝枕コトバ〟をカットして質問要旨だけをボンボン。質問時間わずか七分という最短記録に、議会事務局もすっかり「肩すかしを食った」格好。

◎…さすがの市長もこれには担子抜けをしたのか「エー、次は、エー、次は」。すかさず大村議員、「それは部長で結構」に場内爆笑。相変わらずの〝大村ブシ〟だった。

◎…この大村議員は法大弁論部の闘士。議場では与野党区別なくヤジを飛ばす〝ヤジ将軍〟でもある。鹿島議員の質問「非行防止対策」で答弁に立った松本教育長に「長くやれよ」とまず一矢。「父親はもっと自信を持て。数多くの苦い体験をもとに子供の教育に当たれ」とオヤジ奮起論をぶつ同教育長に「自分もやっているのか」。自分が説教されているようだった各議員、わが意を得たかのごとく賛意のざわめきの中で胸をそらした。

交通事故

	発生	死者	傷者
いわき中央署	3	0	3
〃東署	2	0	0
〃南署	0	0	0
今年の累計	1,542	25	2,083

（13日・県警交通企画課調べ）

天気予報

玉半提供　㉓九五九一

【今夜】北寄りの風、晴れ。

【明日】北のち南の風、晴れだが、夜には一時雲が広がる。

【海上】今夜、明日とも多少波。

【気温】▽13日＝最低1・0度（平年0・8度）最高14・7度（同11・4度）

（異常乾燥注意報継続中）

（小名浜測候所調べ）

あすの暦

12月15日（木）

旧六日	曜	11月先	5	日	負
日	出	6	・	・	42
月	入	16	・	・	20
月	出	10	・	・	11
満	入	21	・	・	35
潮	出	7（18	・	・	39
干	潮	0（12	・	・	16
			・	・	39
			・	・	54

あすの停電

▽三和地区＝（13時～15時）上永井、下永井、差塩

亡父鈴木　勝雄の喪中につき　年末年始のごあいさつはご遠慮申し上げます

昭和五十二年十二月

いわき市平字下の町五ノ四　鈴木　光一郎

いわき市平北白土字勝木町二の五　鈴木　勝明

亡父佐藤子之次郎の喪中につき　年末年始のごあいさつはご遠慮申し上げます

昭和五十二年十二月

いわき市平上荒川字島田五二　佐藤　守正

まこと幼稚園

まこと幼稚園（楠正憲園長、園児百九十四人）の成道会・牛乳まつり・第二十六回保育発表会は、十一日午前九時から常磐市民会館大ホールで開かれた。お釈迦さまがさとりを開かれた日を記念してお祝いする行事で、園児代表によって献灯、献華、献乳のあと全員黙とうなどの式典を行った。

JOKO・LETTER®

ことしも一年ありがとうございました
当社が贈るオリジナル・ギフト・ガイド
それぞれ中身の濃い詰め合わせを用意しました

●1,000円コース	乾物セット	900円
●1,200円コース	調味料セット	1,020円
●1,500円コース	コーヒーセットA	1,275円
●〃〃	ミニ缶セット	1,275円
●2,000円コース	コーヒーセットB	1,700円
●2,500円コース	和風モーニングセット	2,175円
●3,500円コース	高級缶詰セット	2,975円

●無料大駐車場有り　常交商事

いわき市平字菱川町3の7（常磐交通本社うら）☎21－4011代

しあわせひろげる常交グループ

お歳暮がお年始になっては

お歳暮の地方発送は例年十八日を過ぎますとたいへん混み合い先さきに年内届かないなんていう所も出がちです　お歳暮の地方発送は

お早目にどうぞ　地方発送実費で承ります　お歳暮の無料配達もいたしておりますので詳しくは係員におたずね下さいませ

越　フジコシ

フクスケ紳士靴下セット　二千〇〇〇円
京都西川ソフトシーツ　二千八〇〇円
（平店本館四階売り場）

寿司　うなぎ　割烹　つ乎

小名浜港　㊐三三一

体力造りは食肉から!!
いつも新鮮な定評ある牛豚肉

松阪牛特約店　肉の緑屋

本店　平・一町目　電㉓〇一八五～六
支店　平・平駅前通り　電㉔二七九四

忘年会・新年会ご予約承り中
鍋物を始めました
■年内無休

江戸前　さかえ　栄寿し

いわき市平字三倉五五（駐車場有り）　☎二三二－三〇六六　二三二－二九一七

●お一人様二千円から
ご相談に応じます
●お座敷30名様収容

名代　おでん　やきとり　久松

平・新田町　電㉔三七九一

夢をつたえる
おいしいかおり橋!!

ブランデーが香る
スウィートな味
シェリブラン®

松月堂

本店　いわき市平銀座　☎（23）1551

課外授業負担は逆行

共産党 高萩 充議員

高萩充議員（共産党）＝①中学校で行われている高校進学のための課外授業に要する父兄負担は年間平均三万円、負担軽減策に逆行しないか。また、業者テストの成績をすべて張り出すのは問題がある②減反に伴う強制的な転作調整はやらぬよう県に要請すべきだ、転作を希望する農家には援助策を。乳白米対策を講ずる必要がある③市総合計画の策定にあたっては、できるだけ小さな単位の集会を多く持つなどの住民参加が必要④水害常習地区解消策および夕山災害防止工事費補助金交付要領が適用できるよう国に働きかけてはどうか⑤大型店進出に伴う中小商業者の倒産防止策として、また不況対策として新たに一件一千万円以上の融資制度を発足させてはどうか。

市長　国の生産調整が五十三年度から十カ年計画で動き出すが、五十二年度の市内の転作目標面積二百三十八㌶を当てはめると、その生産調整面積は約三倍強となる。すでに市としての考えを県に知らせてあるわけだが、壁は厚い。しかし、この生産調整は転作主体なので、特に自給率が低く、価格の安定している麦、大豆などを中心に転作を図っていくようになろう。部落座談会を開いたり、肥料をあっせんするなど転作誘導関連事業を円滑に進められるよう努力する。乳白米については農協が全量買い上げ、みそ・しょう油などの原料にする考えだが、市としても再生産に必要な措置を検討する。

今回の総合計画策定にあたっては、各種審議会、市民団体との話し合いのなかで市民の声を取り上げている。これから多くの市民の参加で素案を成案につくり上げていくわけだが、市政教室をはじめ移動市長室、来年一月の市政懇談会でもさらに市民の声を取り入れていく。

市街化の進行が雨水の流量を増やしており、浸水被害解消のためポンプ場を設置して大雨に備えているが、まだ足りない。市としても公共下水道・都市下水路の整備を進めるとともに、同時並行的に河川の早期改修にも取り組んでゆく。国のボタ山対策は九州の三県だけ。非常に矛盾しているので、追加指定になるよう国に実態をみてもらい、県にも陳情した。

中小商業者のために既存融資制度の充実によって対応できればそうしたい。あるいはもっと別なものが[illegible]のか事務当局で検討してゆく。[illegible]型店対策としても国の動きをみながら細かく配慮していきたい。

教育長　中学校の課外授業は父兄の要望で教師が無料でやっており、それに対して父兄が謝礼を払っているのが実態。したがってこの授業の公費負担は考えていない。テスト結果を張り出すのは生徒に励みをつけるという意味だろうが、通常は全員を張り出すのではなく、百点以上とかになっている。今後とも学校と十分協議する。

常磐炭砿の水利権は

社会党 大村 哲也議員

大村哲也議員（社会党）＝①各地区で開かれる集会などに市職員が積極的に参加すべきだ②広域都市だけに防犯灯はいくら設置しても足りない、来年度は今年度の三～五倍を設置してはいかがか③模写電送装置はまだ改善の余地がある④五十三年度の防災対策をどう考えているか⑤湯ノ岳には二つの採石場がある、採石を終了したあとの緑化回復が問題となろう⑥湯本温泉街に公営駐車場を⑦常磐地区に保育所を新設する考えは⑧常磐炭礦の水利権交渉はどうなっているか。

市長　地区の集会などに職員が参加するということには私も賛成。住民の一員として建設的な意見を述べてもらうよう協力を求める。防犯灯は私も少なすぎると考えているが、財政事情もあって市民の要望にはなかなか応じきれないでいる。しかし、来年度は相当程度増やすことにしたい。

模写電送装置は五年間の耐用年数が経過しようとしている。これまで保守・点検を重ねてきたが、機械の損耗がひどいので、来年度にはオーバーホールをし、さらに三、四年使用できるようにしたい。すでに市民の生活に密着したことも事実なので、「どこの窓口で自由に選べる」利点を考慮しながら、内部調査委員会の報告を待って改善策などの結論を出したい。

災害はいつ起きるかわからない。できるだけ早く災害復旧、改良事業を進め、市民生活安全のために全力を挙げていく。湯ノ岳周辺では二業者が採石をしており、採石を中止する場合には業者の手で埋め立て、緑化などの環境保全をしてもらわなければならない。県の指導もそうなっているし、市も同じ考えでいる。

湯本温泉街に駐車場を設置することは大事なので急ぎたいが、人口集中地域だけに用地の確保が容易でない。用地を確保次第整備する。常磐地区には公立保育所が少ないので、常磐第一保育所の改築問題も含め、全体的なかなかで検討してゆく。

水道事業管理者　常磐炭礦の水利権については、上水道への統廃合などで原則的に合意に達したが、水道管が老朽化しているなど当局にとっては重要な問題を含んでいるので慎重に対処している。このため交渉が長引いていることを了承してほしい。

輸入情報に出し渋る

子牛セリの出頭激減

いわき畜産農協の十二月肉用子牛セリ市は、このほどいわき家畜市場で開かれた。このところ輸入牛肉が大量に出回っており、今後も出回りそうだといった思惑が背景となって、出品を見合わせた農家が多く、出品頭数は百頭を割り八十七頭。同市場開設以来の低調さだった。

セリ値は、雄の最高二十九万七千円、最低十六万一千円、平均二十二万九千八百九十六円。雌は四十万二千円、十四万二千円、二十二万二千百三円で、全平均は二十二万六千四百二円。前回（十月）の平均二十二万一千円をわずかに上回っただけ。

酒酔い運転の絶滅呼びかけ

常磐地区で交通安全会議

常磐地区交通安全対策協議会は、十日午前十時半から同支所会議室に三十人が出席して開かれ、杉山地区交対協会長あいさつ、新妻常磐派出所長から市内の交通事故のうち酒酔い検挙件数は、千五百九十件で全国第二位を占めていると説明があって議題に入り、年末年始の交通事故防止市民運動実施について①飲酒運転の絶滅②歩行者、特にこどもと老人の事故防止を重点にしていきたいとして①チラシの配布②各事業所に趣旨の徹底を計る③街頭啓もうの実施④年賀はがきに交通安全のスタンプ（絵と標語）を押して交通安全を呼びかける⑤職場の交通教室、老人交通安全大学など重点的に実施することを決めた。

一方①上町表地区は道路が狭いので、大型車規制をもっとはっきりと明示してほしい②子供の交通教室は学校などで、もっと生々しい事故の写真の展示をすることなどして防げるのではないかなどの要望があった。

【常磐地区の交通安全会議】

年末年始に街頭補導17日から

磐城の少年補導協力員

いわき東署は少年補導協力員を動員して十七日から一月十四日までの間に、八回にわたって年末年始街頭補導を行う。

補導区域は小名浜中心街、泉駅周辺その他で、午後五時から同八時の間、四人一組の班編成で巡回する。

漁海況速報

サンマ群は茨城沖へ南下

【漁況】サンマ＝主漁場は茨城県磯崎南東四十五～五十四㌔、水温一六度台海域に形成され、五十～六十隻の操業船が集中しており、一夜十～二十トンの漁が続いている。

【海況】黒潮は先週に引き続き北偏して流去しているが、黒潮分派の張り出しは勢力を弱めつつある。

沿岸域を南下する親潮系水は、更に勢力を強め、本県沿岸域は一四～一六度台の水帯で覆われている。

四十九～五十一年同期と比較すると、全般に高目な水温で経過している。

（9日・県水試調べ）

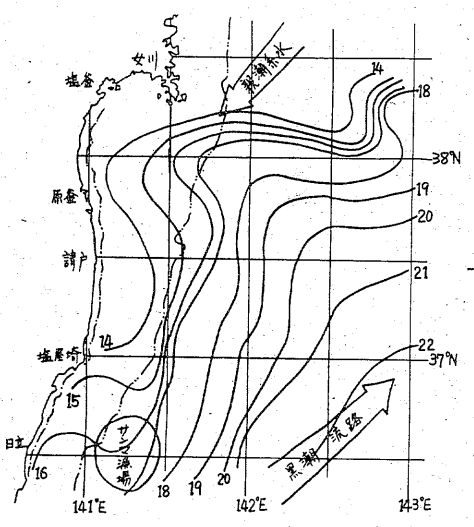

あすの運勢

小川石洲

十二月十五日（木・先負）

【1月生】何かと極端な結果になりやすい、慎重に行動

【2月生】他力に頼っていては進展しない、自力で努力

【3月生】軽々しく動けば結果悪い、十分検討して行動

【4月生】初心を忘れずじっくり取り組め、成果もあがる

【5月生】周囲と協調して何かと有利、独走すれば自滅

【6月生】甘い誘いに心が動きやすい、軽々しく乗るな

【7月生】感情に走って争えば結果悪い、冷静に取り組め

【8月生】周囲の協力を得て順調に運ぶ、独走つつしめ

【9月生】身辺に悩みが生じる暗示、他人事に関わるな

【10月生】あれこれ迷えば情勢も安定しない、方針貫け

【11月生】多少苦しいが見通しは明るい、がんばり抜け

【12月生】たとえ失敗してもくじけるな、努力続け好転

100貨店

手当には、いろんな手当があるのは先刻承知だが、喫煙手当を支給している企業があるという。週刊誌で知ったのだが、神戸にある工作機械販売の吉岡興業という会社。社員が三十六人だが、おもしろい会社もあるものだ◆たばこを吸わない社員それぞれに一分間の給料を算出、一日の本数を八本、一本の喫煙時間を五分、二十五分として計算する。たとえば、十円の人は10円×8本×5分×25＝一万円となるわけ。しかし、決して禁煙を強制しているわけではないそうで、毎月「禁煙手当申請書」を提出する自由制である。二十五人の男性がいるが、現在十五人が世界でおそらく例をみない手当を受けている◆社員の一人は「ほんとうに家庭的でいい会社です。社長はちょっと理屈っぽいけど、まあ、親父と思えば楽しいもの。ホープを吸っているから、手当はもらっていないけど、いつの日かは禁煙します」と語っている。好評にこたえて、最高一万三千円だったのを三万円まで引き上げ、女子社員は吸わないことを前提に三千円出すという◆社員の健康状態はすこぶるよく、業績もウナギ登りで、暮れのボーナスは大いに期待できるとか。これを読んだ読者の中には、「どうして、吸ったかどうかチェックするのかじゃ」と思うこともいるだろう。が、そうした疑いをお互いにもたないところが、すばらしい会社なのかもしれない。余計なことをいわなくとも、たばこは体にわるいし、わるければ吸わない。あるいは、たばこを吸うことで、職場内の空気を汚す、それが環境をわるくして、能率に影響すると思えば、吸わない方が賢明なわけである◆たばこを吸うかわり、仕事をしてもらった方がいいわけで、それにたばこ銭も残り、健康にいいとなれば一挙両得。愉快な発想である。（龍人）

霧の旅路（278）

海渡英祐 作
由谷敏明 画

旅の終り（十三）

『昼食はまだなんだろう。弁当を買って来たんだけど、食べないか？』

石崎は、紙袋から折詰らしい包みを取り出して言った。しかし、さすがに加奈子はそんな気にはなれなかった。

『ほしくないわ。それより話を聞かせて』

強いてはすすめず、石崎は重々しくうなずくと、ポケットから一枚の写真を取り出した。

『これを、よく見てごらん』

『わたしの写真ね……これは、昨年あなたと神戸へ来たときに、とってもらったものじゃなくて？』

『うん。ただ、これとよく似た写真はきみに上げたはずだけど、そっくり同じものは渡していない。アングルなんかが、あまり気に入らなかったのでね』

カメラ・マニアの石崎は、プロみたいに、同じような写真を何枚もとって、その中でいちばんいいのを引伸してくれるのが常だった。だから、この話にはべつにふしぎはない。

彼はさらに、フォルダーにおさめたネガを取り出して、『見ればわかるように、同じ場所でとった写真が何枚もあるんだ…その中の一枚をきみに上げたんだが、この写真とは細部が少し違うはずだ。ただ、きみはべつな形で、なかったが、盗んだやつの見当はつく』

この写真を見ていると思う。顔の表情なんかをよく注意してごらん。何か、思いあたることがないか』

そう言われて、加奈子は、はっとした。正体不明の人物から送られて来た例の写真――玲子の写真に彼女の顔をはめこんだものが、ここにうつっている顔とそっくりなのだ。問題の写真は、眼が痛くなるほど何度も何度も見返したから、はっきり記憶に残っている。

『気がついたようだね。きみが受け取った、小細工をほどこした写真のタネが、これなんだよ。僕はたまたま、古い写真の整理をしていてその事実を発見したんだ』

『でも、どうしてこれが……あなたがとった写真を、いったい誰が……』

『いま、ここにあるポジは、僕が昨日、大急ぎで焼付けたものだ。前に、そっくり同じものを作って、僕が保存していたやつは盗まれてしまったんだよ。そのときは気がつか

加奈子は頭がクラクラして来た口の中はカラカラに乾いている。

『先月、ある人物が僕を訪ねて来て、いろいろ昔話などをしているうちに、アルバムを見せてくれ、と言い出した。僕はアルバムだけじゃなくて、まだ整理していない写真まで出して、彼に見せてやったのだが……そのときに、彼はこの写真を盗んだのに違いない』

石崎は言葉をつづけて、

『きみに送られて来た写真の中で、男の顔は技術的にうまくすりかえてあったが、きみの顔は切り抜いたものを、玲子の顔の上に貼りつけただけだった。盗んだポジ一枚だけでは、うまく処理しようがなかったんだな……』

いわき民話せんべい
東京 泉屋
本店 いわき市平五町目 TEL・74-3077
支店 平ステーションビル店

12月10日→1月31日
フレッシュアップセール
カメラを買うなら今がチャンス!!
★価格相談"どんとこい"セール実施中
■12/18.19の2日間在庫処分市 ●店頭にて掘出し物がいっぱい!!
カメラのフジ 平・南町 ☎74－4744・2449

☆…明日の刑事…☆

さすらいのジョニー

福島・夜8・00

現金輸送車から奪われた三千万円は、犯人と顔見知りのホステス・由紀（三浦真弓）を洗っても発見できなかった。やがて由紀は、少年院から脱走した譲二（草川祐馬）に襲われ、大けがをする。

由紀は、二年前まで高校の女教師で、譲二の兄と結婚することになっていたが、ある教師に犯されるというスキャンダルで、学校や婚約者の前から姿を消した事実がわかった。三千万円と譲二の件とどう結びつくのか…難問だった。

やがて、由紀が襲われる時の目撃者が現れ、意外なことがわかる。譲二がやってくる前に、由紀は他の二人組に襲われていたのだ。その二人こそ、現金強奪犯人だった。由紀は犯人のスキを見て三千万円を手中にしていたのだ。

☆…水曜劇場…☆

せい子宙太郎

福島・夜9・00

有子（真野響子）が、せい子（森光子）と宙太郎（小林桂樹）夫婦に、見合い写真を見せにきた。二人は、写真を見て青年を感じのよい人だとほめたが、有子はどうも迷っている様子。

その夜、大吉（武田鉄矢）が一升ビン片手に、恩田夫婦の部屋をたずねてきた。

せい子から、有子のお見合いの話をきかされ、大吉はうれしいですか？さびしくないですか？としきりに気をもむ。

店のガラス戸を激しくたたく音がした。

酒に酔うと、参平（遠藤太津朗）の強引なやり方に腹を立て、なにかと難癖をつけにくる高沢（山本麟一）だ。

【宙太郎の弟・講次郎が久しぶりに訪れた】

☆…ドラマ…☆

青春の門

福島・夜10・00

第一夜を野宿をして過ごした信介（江藤潤）は、翌朝大学の門をくぐると、三杉先生（宇野重吉）の研究室へ顔を出した。三杉は、下宿が決まるまで自分の家にきてもいいと信介にいうが、信介はそれを断って、緒方（高岡健二）にアルバイトの口を相談する。うまい口はないが、信介の持っているわずかの金で下宿を世話してやると緒方はいう。それは、緒方の下宿に同居することであった。

緒方は、下宿のおばあちゃん・とき（沢村貞子）に、父親が戦死した身の上だからと泣きついて、信介の同居を認めさせた。ときの泣き所をついたことが、信介にはうしろめたかった。下宿の娘・英子（野口みどり）がきて、しつこくたずねられた信介は、思わず謝ってしまう。

【赤線宿に連れて来られた信介は……】

今夜の番組

NHKテレビ　☆印は白黒

- 6・05　笛吹童子「ホラ吹き大作戦」
- 20　スカイパトロール　チョッパー・ワン「潜入」
- 40　きょうの福島▽N▽生活情報▽天
- 7・00　N◇27NHKガイド
- 30　世界の鉄道「鉄道王国」〜インド〜
- 8・00　歌のグランドショー〜爆笑歌入忠臣蔵〜石川さゆり　ピンクレディー　三波春夫　新沼謙治　森進一　八代亜紀　クールファイブ　郷ひろみ　真山一郎
- 9・00　N・C9　勝部領樹　末常尚志　福島幸雄　若月純子
- 40　「友情」寺尾聡　荻島真一　岡江久美子ほか
- 10・00　N解説
- 15　こずえちゃんは今…〜サリドマイド児17歳の記録〜語り手　久米明
- 11・00　NHKの窓
- 15　N◇30ローカルN天

NHK教育　☆印は白黒

- 6・00　英語会話Ⅱ「レッスン22」
- 30　ピアノのおけいこ「両手のアルペッジョ」「左手のオクターブ」
- 7・00　中国語講座「ためしてみます」
- 30　NHK文化シリーズ　現代の科学「資源と微生物」ー木材を糖にかえる
- 8・15　邦楽まわり舞台▽舞踊「独り放下」（長唄）▽舞踊「うらぶれし」（小唄）「年の瀬や」（小唄）▽小唄「年に一度」▽箏曲「松風」
- 9・00　きょうの料理　正月料理「三の重」〜煮もの〜
- 25　名曲アルバム
- 30　通信高校講座　生物Ⅰ「ヒトの発生」
- 10・00　通信高校講座　化学Ⅰ
- 30　通信高校講座　物理Ⅰ
- 11・00　フランス語講座「わかりましたか」
- 30　大学講座　生態学「栽培養殖」

福島テレビ　☆印は白黒

- 6・00　FTVテレポート
- 30　JNNNコープ
- 55　あしたのあなた
- 7・00　たまりまセブン大放送／「転井沢スケートセンターから中継」ピンクレディー　三波豊和　まんが日本絵巻「忠臣蔵・大石主税」
- 8・00　明日の刑事「さすらいのジョニー」坂上二郎　田中健　谷隼人　志穂美悦子　草川祐馬　梅宮辰夫　鈴木ヒロミツ　三浦真弓ほか
- 9・00　水曜劇場「せい子宙太郎」森光子　小林桂樹　武田鉄男　真野響子　加藤治子　五十嵐めぐみ　三田明　遠藤太津朗
- 10・00　「青春の門」江藤潤　松坂慶子　高岡健二　伊佐山ひろ子　宇野重吉　沢村貞子　野口みどり　池田和歌子ほか
- 11・00　FTVN
- 15　プロ野球N
- 50　大江戸捜査網

福島中央テレビ　☆印は白黒

- 6・00　ロボット110番「ガンちゃんの贈りもの」工藤堅太郎ほか
- 30　ジャストN
- 50　FCTN
- 7・00　超電磁マシーンボルテスV「父剛太郎の秘密」
- 30　特ダネ登場?!三百回記念!!▽日本一の巨大女児誕生▽美女獅子舞
- 8・00　気まぐれ本格派「男と男の約束は？」石立鉄男　三ツ矢歌子　秋野太作　山口いづみ　森川正太　中条静夫ほか
- 9・00　水曜ロードショー「禁断のおさな同士・フレンズ」アニセー・アルビナ　ショーン・バリーほか（解説）水野晴郎（声）瀬戸かおるほか
- 11・00　きょうの出来事
- 15　11PM
- 12・20　ミニミニ世界の旅「ジャワの斗鶏」
- 25　ニューヨーク警察本部　ジャック・ウォーデン

NHK第1　1340KC

- 6・05　N解説
- 15　午後のロータリー　リクエストコーナー
- 40　じょうずな話し方「日本語の表現」
- 7・15　Nリポート
- 57　NHKガイド
- 8・05　放送演芸会　漫談「子供の頃」晴乃ピーチク漫才「子供のしつけ」青空千夜・一夜
- 9・05　民謡をたずねて一季節のうた一「小積節」「粉ひき唄」「米とぎ唄」ふるさとの心「人生まわり舞台の人びと」〜福岡県・飯塚市〜
- 10・20　若いこだま　DJ・村上龍　ゲスト・写真家加納典明
- 11・05　夢のハーモニー「街を歩けば」「アフロ・ブルー」「サウサリート・ナイツ」「ジュース」「リトル・ウォーキング・ミュージック」「ソウレロ」「スピン」
- 55　N◇58　ローカルN天

NHK第2　1540KC

- 6・00　そろばん教室「わり算」稲垣儀一
- 20　基礎英語　小島義郎
- 40　続基礎英語　安田一郎
- 7・00　カレントトピックスN　渡辺薫
- 15　英語会話　東後勝明
- 30　中学生の勉強室「数学」森本順友
- 8・00　通信高校講座　英語A　松居司
- 20　通信高校講座　英語A　橋本光郎
- 40　通信高校講座　英語A　安東伸介
- 9・00　通信高校講座　保健体育「保健」田中恒男
- 20　通信高校講座　日本史　山田忠雄
- 40　通信高校講座　倫理・社会　渡部武
- 10・20　通信高校講座　現国　田近洵一
- 40　通信高校講座　現国　田近洵一
- 11・00　スペイン語講座
- 20　中国語講座
- 40　フランス語講座

ラジオ福島　1060KC

- 6・00　Nハイライト
- 15　Nデスクから
- 20　お帰りなさいあなた
- 25　おばあさんの知恵袋
- 30　ふるさと人間ばなし
- 40　長島茂雄のガッツ対談
- 50　淡谷まり子のミニ六法
- 7・00　RFCファミリースタジオ＜出前電話リクエスト＞受付電話（0245）35ー2151
- 9・20　夜のヒット歌謡
- 30　とび出せ全国DJ諸君＜特＞ニニ・ロッソヒットアルバム
- 10・00　ポップスNO・1　DJ・土居まさる
- 30　MU・ハイフォニック〜スペシャル・オン・ステージ（2）こうせ　FALL IN LIVE PARTI
- 11・00　たむたむたいむ
- 10　イレブンフォーユー
- 15　お嬢さんのおしゃべりタウン
- 25　イングリッシュ・フォー・ヤング

FM放送　☆印はステレオ

- 6・00☆夕べの広場＜ディスクジョッキー＞
- 7・15☆サウンド・オブ・ポップス＜ソウル・ミュージック＞トゥー・ホット・トゥー・ハンドル　ブギー・ナイツ　ビート・ユア・ブーティほか
- 8・05☆FMコンサート＜クラシック＞〜オーストリアの音楽祭から〜交響曲　第6番　イ短調　マーラー作曲　交響曲　イ長調　K・201　モーツァルト作曲
- 10・20　芸術展望＜都響、ソ連、東ヨーロッパの演奏旅行を終えて＞話・指揮者・渡辺暁雄　コンサート・マスター・小林健次　都響主幹・草刈津三ほか
- 11・05　夜のしらべ　月光価千金　ルイーズ　奥様お手をどうぞ　パラダイス　レイジー・デイほか
- 35　朗読「芥川龍之介作品集」

東京⑫チャンネル

- 6・00　おはなしたまてばこ
- 15　とうきょう手帳
- 20　勝抜きTVゲーム
- 26　キッド・ボックス
- 41　セレクトコーナー
- 45　マンガのくに
- 7・15　バーバ・パパ
- 23　早射ちマック
- 30　とびだせマシーン飛竜
- 8・00　三波伸介の凸凹大学校
- 9・00　新・木枯し紋次郎「笛の流れは三度まで」中村敦夫　早瀬久美　ホーン・ユキ　船場牡丹
- 10・00　人に歴史あり
- 30　青春の日本列島
- 11・00　アキのナイト体操
- 05　日立サウンドブレイク

フジテレビ

- 6・00　いなかっぺ大将
- 30　FNNN
- 7・00　ドカベン
- 30　クイズ・グランプリ
- 45　スター千一夜
- 8・00　銭形平次「父と娘」大川橋蔵　香山美子　林家珍平　ザ・リリーズ
- 9・00　「女の河」若尾文子　山崎努　篠田三郎　竹下景子　山本学　小沢栄太郎　加茂さくらほか
- 10・00　相性診断／あなたと私はピッタンコ
- 11・00　FNNNレポート
- 15　プロ野球N
- 50　今日の視点
- 55　スパイ大作戦

TBSテレビ

- 6・00　テレポートTBS
- 30　Nコープ
- 7・00　たまりまセブン大放送／　ピンクレディーほか
- 30　まんが日本絵巻
- 8・00　明日の刑事「さすらいのジョニー」坂上二郎　田中健　谷隼人ほか
- 9・00　水曜劇場「せい子宙太郎」森光子　小林桂樹　武田鉄男　真野響子　加藤治子　遠藤太津朗
- 10・00　「青春の門」江藤潤　松坂慶子　高岡健二　伊佐山ひろ子ほか
- 11・00　Nデスク
- 25　スポーツN
- 30　ペイトンプレイス

テレビ朝日

- 6・00　マグネロボ・ガ・キーン
- 30　Nレーダー
- 7・00　ピラミッドクイズ「学習院の美男子、花の女子大生にパンチ」
- 30　水曜スペシャル「輝け／日本一人間大賞」▽金庫破り日本一▽暗算日本一▽玉子早割り日本一▽記憶術日本一▽トランプ飛ばし日本一▽漢字日本一▽どんぶり音楽日本一　他22組
- 9・00　欽ちゃんのどこまでやるの／　ゲスト藤圭子
- 10・00　特捜最前線　藤岡弘ほか
- 11・00　23時ショー

日本テレビ

- 6・00　元祖天才バカボン
- 30　ジャストN
- 7・00　ハテナ？ドンびしゃ／
- 30　特ダネ登場?!　三百回記念!!▽日本一の巨大女児誕生▽美女獅子舞　ゲスト・高田みづえ
- 8・00　気まぐれ本格派「男と女の約束は？」石立鉄男　三ツ矢歌子　秋野太作　山口いづみ　森川正太ほか
- 9・00　水曜ロードショー　特選／愛と涙の12月「禁断のおさな同士・フレンズ」アニセー・アルビナ　ショーン・バリー
- 11・15　11PM

お一人5,000円のクリスマス・パーティーは、〝高い〟とお考えですか？

ことぶき会館恒例のクリスマス・パーティーは完全予約制……係員があなたのテーブルへご案内いたします。
豪華な落ち着いたムードの中で、底抜けに愉快にお楽しみ下さい。

◆フランス料理のバイキングで食べ放題・飲み放題。
◆抽選で皆様にすてきなプレゼントも用意いたしました。
◆楽しいお二人のダンスのために……12／25日■ローヤル・ハワイアンズ■スイング・ハワイアンズ
12／26日■ローヤル・ハワイアンズ■ブルー・ハワイアンズ
（PM7:00　〜　10:00）

忘年会
新年会
クラス会
御予約受付中です。
Aプラン¥3,500・Bプラン¥4,000・Cプラン¥4,500

平駅から歩いて2分

楽しいふん囲気を楽しめる
総合結婚式場　ことぶき会館
いわき市平字田町・並木通り　いわき民報ビル3・4・5F　☎23-3500

○…世界の鉄道…○

鉄道王国
～インド～

NHK・夜7・30

インドの鉄道は総延長六万キロ。もちろん、アジアで最大、世界第四位の鉄道王国である。だが、その素顔は、意外に紹介されていない。

取材班は、まず、ことしの一月南インドのトリヴァンドラムから首都ニューデリーの間に開通した〝K・K・エクスプレス〟に乗って、鉄道によるインド縦断旅行を試みた。延長三千五十二キロ、四十六時間乗りずめの旅である。大平原に落ちる夕陽、岩はだをさらすデカン高原、草をはむ牛の群れなど、車窓にうつる景色もスケールが大きい。

インドはまた、SL（蒸気機関車）が主役として活躍する数少ない国のひとつである。

番組では、SLの大機関区や、カルカッタのSL通勤列車が紹介され、鉄道ファンには見逃せない数々のシーンが登場する。同時に〝広軌〟〝メーターゲージ〟〝狭軌〟と、幅の違う三種類のレールが、自由な交通をさまたげている現状を紹介し、さらに、インドの民衆にとってなくてはならない足、鉄道の意義を考えてみる。

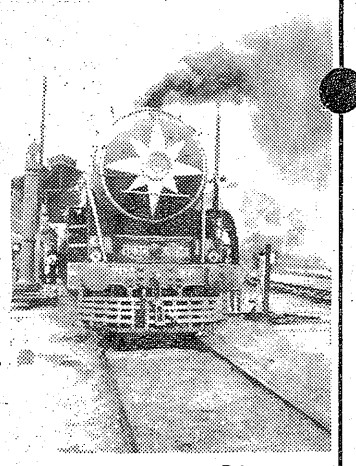
インド国産のSL

みもの

《気まぐれ本格派》

男と男の約束は？

福島中央・夜8・00

父親参観日の通知が新太（吉田友紀）の小学校から届いた。一寛（石立鉄男）は、父のいない新太のために、代わりに出席すると固く約束する。

そんな時、安吉（田崎潤）が一寛を訪ねてきた。昔の船員仲間のために、結婚式の衣装を安く貸してほしいというのだ。記念写真だけでも撮らせてやりたいという安吉の言葉に一寛は感動、次の日曜日、高価な衣装をととのえ、ついでに近所の神主の息子・道夫（森川正太）をひっぱりだして、仲間のもとへかけつけた。

ところが、その日が父親参観日であることを、一寛はすっかり忘れていたから大変……。

こずえちゃんは今…
～サリドマイド児 十七歳の記録～

＝NHK・夜10・15＝

山口県に住む吉森こずえさんはことし四月、義務教育の中学校を卒業し、徳山市の普通高校へ入学した。両腕をまったく失った重症児としては、初めての高校入学である。

九年前、義手をつけなければ小学校へ入れないと、徳島大付属病院に一年間入院をして訓練を受けた。〝ふつうの人と同じ教育を受けたい〟という彼女の願いは、義手によってみごとにかなえられた。

しかし、その義手も、成長するにつれ、からだには追いつけず、生活のすべては、足に頼らなければならなかった。そして、今日、手芸、琴、生け花などの趣味も含めて、足はかけがえのないものとなっている。

【点字講習を受けて……】

十七歳になったこずえちゃんの成長ぶりと、成人に近づいたサリドマイド児の生き方をさぐる。

☆特ダネ登場!!

日本一の巨大女児誕生・美女獅子舞・長寿8人姉弟

福島中央・夜7・30

好きで始めた獅子舞の、やわらかな身のこなしとお色気が評判、今では、近隣の祭礼に欠くことのできない名物となった、美女のほまれ高い女獅子舞の名人、千葉県習志野市の田久保あや子さん（23歳）。今回が三百回目。

【獅子舞名人の田久保さん】

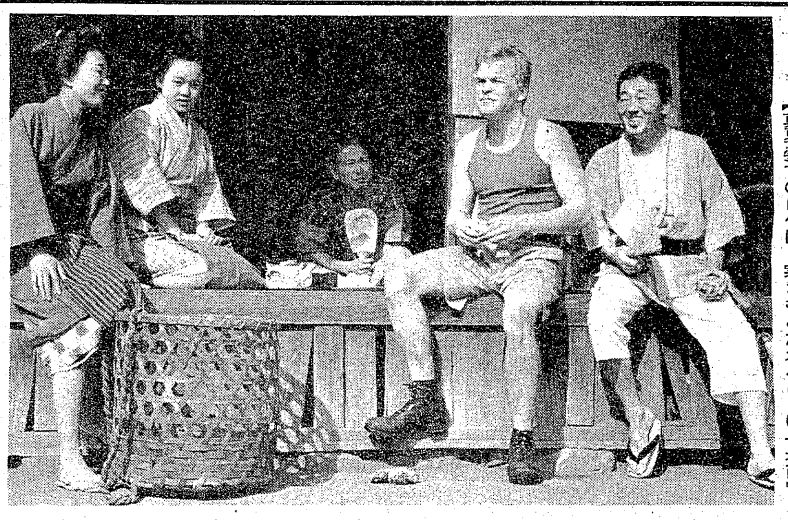
【真夏姿でのロケに　寒さもこたえるらしい一場面】

望郷・日本初の第九交響曲

国内での本格的撮影進む

フジテレビ系列が総力を結集して制作する「ザ・ネットワーク」の第1弾「望郷・日本初の第九交響曲」は、このほどドイツ・ミュンヘン近郊のロケ、そして当時の生き残りパウロ・クーリーさんの証言などの取材を終え、いよいよ国内での本格的な撮影に入った。

この番組は大正七年の第一次大戦のとき、四国・徳島の板東捕虜収容所で、約千人のドイツ人捕虜と日本人の心温まる交流を描いたドキュメンタリードラマで、クライマックスでは、収容所の中で〝第九〟を演奏するというスケールの大きな番組、このため、演奏シーンの再現にあたっては、全国から楽器を演奏できる在日ドイツ人四十五人を集め、八十人の合唱隊つきで演奏を行うというもの。

なんといっても外国人の人集めが大変で、ことに楽器が演奏できるという外人は数少ない。全国に手を回していろいろな人を紹介してもらい、やっと四十五人をそろえたのだが、このほかドイツ人八十人、ドイツ風外人二十五人と、外国人の出演者は百五十人にもなり、外国人出演者の数では史上最高ではないかと思われる。

この物語の中心人物、ポール・エンゲル少尉にふんするハンス・ヤコブ、村娘カヨ（大竹しのぶ）と恋におちいるハンス役のトマス・ヘリーンの二人が、ともにミュンヘンでは話題のスターだが、このほど来日。また将校役にドイツ大使館のヤンセン広報担当官や、たまたま来日していたオーストリーの著名な俳優ルドルフ・カウチックさんの出演も決まった。

この日、神奈川県・生田近郊の宮田さんという農家（八十年前に建てたというワラブキ屋根のドッシリとした構えの旧家）を借り切って、大竹しのぶとトマス・ヘリーンの出会いシーンの撮影が行われたが、季節は七月初旬の設定とあって、ヘリーンはランニングに半ズボンという軽装。一方大竹もミニのカスリの着物に素足という夏姿。二人とも顔や手足を真っ赤にして熱演していたが、ヘリーンの演技指導はすべて英語とあってやりにくそう。だが、そこは俳優同士、二、三回のリハーサルですぐOKが出る息のあったところを見せていた。ところが、ハンス（ヘリーン）が腹がへってカヨ（大竹）の家を訪れ、ニギリメシをパクつくシーンがあったが、お茶もなく、オニギリに塩っ気もないとあって、ひと口目は「おいしい」といったものの、ふた口目からは目を白黒、あわててスタッフが塩をふりかけてやるハプニングもあり、スタッフは大笑い。だが、初めて食べたタクワンのにおいには閉口の様子で、家主の宮田さん一家は「初めてじゃ無理だね、役者はつらい」と同情しきり。

トマス・ヘリーンは「台本を読んでとても面白いと思った。私は若いのでどんな役でもやります。日本にくる前、刑務所から脱走する悪人を演じたが、こんどの役は愛すべき善人の役なので、両極端が演じられるなんて素晴らしいことだ。スタッフもいいし、相手役の大竹さんも素晴らしい」と興奮気味。今野勉ディレクターも「若いがいい役者だ、言葉がわからないので少し上がっているが、カンもいいし、これからが楽しみです」と満足そう。

《水曜ロードショー》

フレンズ

福島中央・夜9・00

アルルで父をなくし、いとこのアニーを頼ってパリへきたミシェル（A・アルビナ）、実業家の父を持ち、裕福な家庭に育ったが、後妻とその連れ子が気に入らない十五歳の少年ポール（S・バリー）の二人が動物園で出会った。

二人はミシェルの思い出の土地アルルへ行った。大自然に囲まれた幼い二人だけの生活。だがポールは食うために働きに出たが、若すぎる彼に、大人並みの働きができるものではなかった。ポールは一生懸命に働き、ミシェルもまた家を守った。日はたち、ミシェルに赤ちゃんが出来た。すべて二人でやろうと決めたミシェルとポールは、本を買って勉強した。お産の日、ポールはとまどいながらも助産婦の役目を果たし、無事に元気な赤ちゃんが誕生した。二人はこっそり教会に出かけて赤ちゃんに洗礼を受けた。

二人の生活は幸せでいっぱいだったが……。

【幼い二人は幸福な日々を送っていたが……】

大和田　獏

岸壁の母で〝新二〟役　成長ぶり発揮

現在放送中の〝愛の劇場〟「岸壁の母」（福島・月～金ひる1・00～1・30）で、市原悦子の熱演とともに注目されているのが大和田獏の成長ぶり。

彼の役柄は〝岸壁の母〟端野いせ（市原悦子）の息子・新二。志願兵となって大陸にわたるが、そのまま消息をたってしまい、戦後三十二年、いせがその帰りを待ちわびるというのがドラマの筋。大和田は十六歳から消息をたつ二十歳までの新二にふんするが、原作者の端野いせさんも、「息子にそっくり」と太鼓判を押すほどの熱演をみせている。

「十歳も若い十六歳の年齢を出すのが難しかったですね。監督からは意識しないでやれ、といわれたんですが、どうしても気になっちゃう。市原さんに甘える仕草を重点にして、それを出すようにしたんですが……」と、若返りにとまどい気味。

目下、撮影は一部を残すだけでほとんどクランクアップしているが、大和田にとって戦争を背景にしたドラマに出演するは今回がはじめて、もちろん、戦争体験もないだけに、大船撮影所の三カ月間は貴重な経験だった、ともいう。

「銃剣の特訓や、重装備で原野を走るシーンもあったんですが、これがしんどいんですね。いま戦争にいったら、一発で死ぬんじゃないかというのが実感ですよ。それに、スタジオではサツマイモ、スイトン、イモガユといった食べものばかりでしょ。当時の生活をハダで感じたし、いい勉強になりました」と役者としての貪欲さをみせている。

ところで、大和田は、スプの素人から役者になってすでに四年になる。最初のころは大和田伸也の実弟として注目されたが、最近では兄とは違った独自の境地を開拓。「青春のいたず」「幻のささやき」「こんまい女」「二十一才の父」などの主演作品にもめぐまれ、目下、NHKの「連想ゲーム」でもカンのいい活躍ぶりをみせて、ファン層を広げている。

芸名の〝獏〟は、「夢のある大きな役者になれ」という意味で、脚本家の花登筐が命名したもの。「まだ漠然の〝ばく〟ですよ」と笑う彼。役者として一段とたくましさを増したような感じでもある。

ききもの

《特別番組》

ラジオ福島・夜9・50

二二・ロッソ・ヒット・アルバム

魅惑のトランペット奏者、二二・ロッソが、福島市でコンサートを開く。日本では連続十二年、十二回目のコンサートで来日することにファンの数を増やし、昨年は全国で百五十万人を突破する人気ぶり。福島市での演奏会は、十二月十六日（金）に福島県文化センターで午後六時半から開かれるが、これに先だって今日と明日のこの時間、二二・ロッソのヒット曲を特集してお送りする。なお抽選で五人に二二・ロッソのサイン入りLPレコードをプレゼントする。

◆注　番組が変更になる場合があります。

今月のランチメニューをお知らせします
〈月曜日〉チキンカツ ガーリックバター入りライス
〈火曜日〉ポタージュスープ ミートボールクリーム煮ピラフ
〈水曜日〉コンビーフシチュー・ライス
〈木曜日〉ホタテ貝バター焼 ツナサラダ・ライス
〈金曜日〉ポークプロセット・ライス
〈土曜日〉カキフライ・タルタルソース ライス
●¥四五〇
ランチタイムはAM11～PM2です

RESTAURANT BRASIL
営業時間 AM11:00 PM9:00
いわき市平・田町・並木通り／いわき民報ビル2F☎(74)2990

美しい音♪楽しい生活
耳に手を添えたら…
おしえてあげてください ネモトの補聴器
あなたの耳にピッタリ合わせて作る補聴器は
雑音がありません その技術はネモトだけの技術です

〈耳穴式〉〈耳かけ式〉〈ボックス型〉
●価格 ¥10,600・¥31,000・¥58,000その他
ネモト
いいものを良き人々の手に……
10回払い ●ネモトクレジットをご利用下さい

サラリーローン
ちょっと困った時のプロミスです
健保・国保証をご持参のお客様（お勤めの方）に1万円～20万円までご融資いたします。
お利息は日数計算の後払いで結構です。
（無担保・無保証人）
≪奥さまローンお取扱い中≫
●12月に限り、土曜日（午後2:00迄）も営業いたします。
全国65支店・日本消費者金融協会会員

愛川欽也
P LOANS プロミス
いわき支店21-2311
平大通りネモト3・SUNビル2F

いわきの心を見る「塩屋の欅」

懐郷無限

思い出のアルバム　㊱

鐘像銅梵など金属類を供出

先祖伝来の巨木までも

〝欲しがりません、勝つまでは〟この国民的情熱をよそに、戦局は重大な局面に陥ってゆく。いわゆる皇国興亡の岐路に立ったのである。緒戦の奇襲、連勝の勢いは、翌十七年六月のミッドウエー海戦の敗北まで半年もつづかなかった。この戦いで日米の戦力のバランスは完全に逆転した。国民は大本営発表にだまされ続ける。昭和十八年二月の南太平洋ガダルカナルまで進撃した日本軍は、物量に物いわせる米軍の反抗にあい、一万七千名にのぼる戦病死者を出して撤退した。東部第二十三部隊の平出身者三十三名の尊い生命も失ったのである。国民は戦局のただならぬことを肌で感じとられるようになった。日本本土は空襲警報におびやかされつづけたのである。

昭和十七年五月九日、戦局が重大事態に対処して大政翼賛会が打ち出した金属回収令の波が押し寄せてきた。平名物のトキのカネである城山鐘楼の梵鐘が、十八年二月一日に、市民の涙のうちに梵鐘供養をおこない、第一陣として応召した。これをキッカケとして国民学校教室のストーブ、松ケ岡公園の閣老安藤対馬守信正、子鍬倉神社斧（オノ）を入れない、大野村国有林の直径一尺八寸、地上四十尺という赤松林の大木から永戸、川前の樹齢五十年余の良材が丸裸になるまで伐木された。民間でも翼賛会平支部や石城郡支部の強制的な要請に呼応、平市六間門にあった山崎與三郎所有の市内第一といわれた自慢の大欅をはじめ、飯野八幡宮境内の老杉十三本、高月台の欅、下平窪安養寺の樫の巨木など、自宅の庭先を飾っていた先祖伝来の古木から鎮守の森まで戦争に応召された。石城郡内では二万石を突破した。とにかく逃げかくれのできない巨木だけに、マスコミの「郷土供木の熱意」、「盛り上がる供木運動」の紙面に踊らせられながら、敗戦への過程を突きすすんでゆく。ここにも、いわきの人間性に時代迎合性が見逃せなかった戦争悲話である。（参照　近代いわき経済史考）

一木一草に愛郷精神がこもり、人間優先であるべきなのに、こういった傾向は、異郷からの急激な人口増加によるとも指摘されている。明治維新の同四年に平・泉・湯長谷三藩の統合時の戸口は、七千五百三戸・四万千六百二十七人。同二十九年四月の石城郡誕生時は、日清の風雲急のなかで一万三千八百五十六戸・九万五百八人。同四十四年は日露戦争の活況のあとをうけて二万六百八十七戸・十三万七千五百八十七人。大正九年の第一次大戦後の第一回国勢調査では、四万二千三十三戸・二十万四千五十五人と、県下一の人口密度とともに県下一の金持ち町に位置づけられていた。このように明治の近代化は、常磐炭田を核に諸工業がおこり、商業界もふくれあがった。こうした炭礦景気で賑わういわきは、大きな魅力を発散して県内外からドンドンと人口流入して定着をはじめたのである。近代いわきの開発は、移住者の歴史に始まったと言っても過言ではない。

大正八年刊「耶麻郡誌」の序文に「愛国の熱情は、愛郷の経情に因すとは、古来識者の提唱する所にして、山河を隔てるの異域にある者も、骨を埋むる青山を其の郷関に限定するもの多きは人情の自然なりとす。故に郷土を知らしめて益々其の経情を向上せしめ、終に愛国の情熱を発揮せしめて……」と、故郷の見直しを地方史研鑽においていた。これらと対照し、古いものを見失ってふり向かない〝いわき人の心〟に、文化の芽生えを知らない哀愁を感じるのである。

（いわき短大地域経済研究所長・斎藤伊知郎）

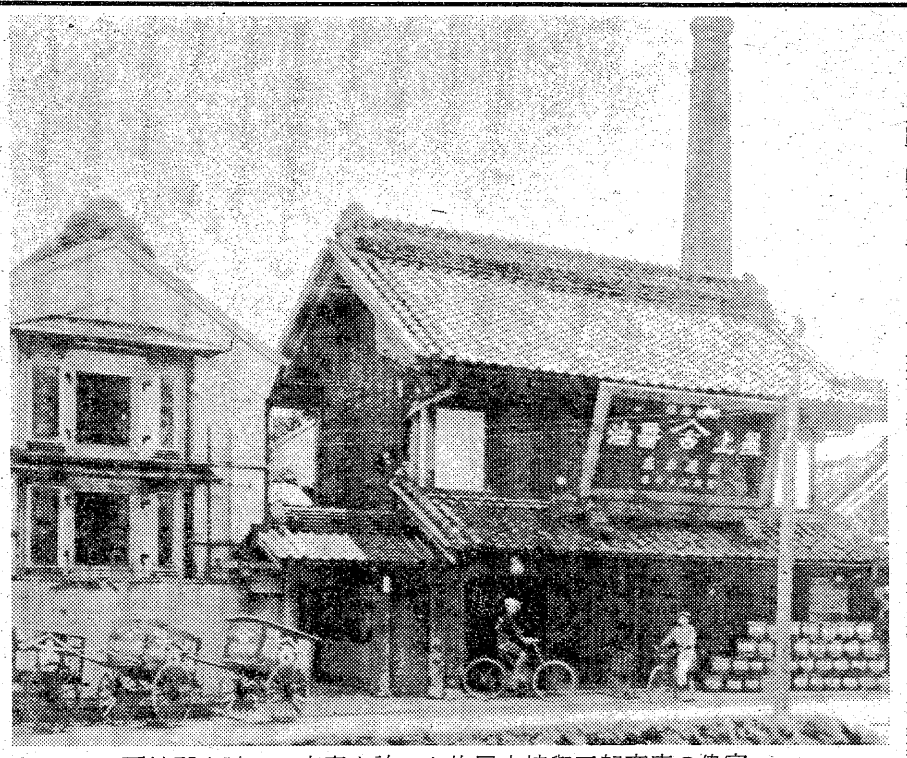

石城郡内随一の富豪を誇った塩屋山崎與三郎商店の偉容

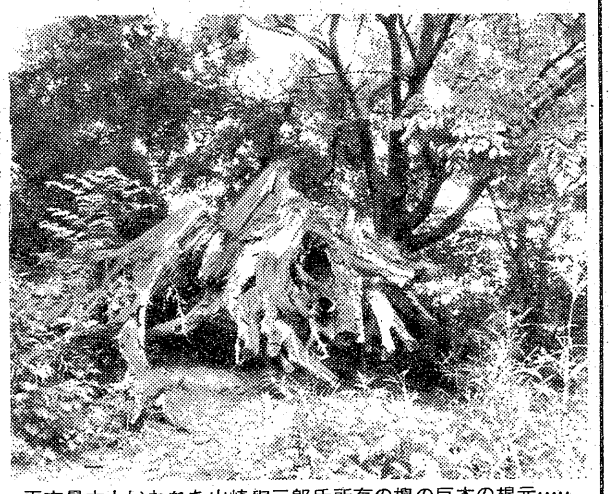

平市最大といわれた山崎與三郎氏所有の欅の巨木の根元……

境内にある日露戦争の軍神大越兼吉中佐の銅像まで、弾丸の原料として出陣した。さらに釜、ナベなど鉄製品から金・銀・宝石まで次々と供出要請されて、姿を消す大騒ぎとなった。

同時に軍需造船供木運動に率先した平営林署では、百年余も

カンペンへの旅

㉞

峰丘

キモノ着た異国の花嫁

忘れ得ぬ深夜の結婚式

『結婚』という意味は、だれでも知っていることだが、あらためて故金田一京助氏編の国語辞典で調べたら、「男と女が、正式の夫婦関係をむすぶこと」とあった。ついでに『夫婦』という意味まで調べてみた。「いっしょに生活する、一組の男女」と出ていた。

正式でないのは結婚とは呼ばず、同棲（せい）と世間ではいっていて、世の中、なかなか面倒臭い。私は来年三十歳だから、俗にいう結婚適齢期らしい。同年代の友人達も結婚適齢期とやらで、今年になって数回も結婚式に出席した。

メキシコでも、日本から持参したイッチョウラのサマー・スーツを着て、メキシコの友人達から招待され、結婚式に呼ばれたことが何度もあって、いい思い出のひとつである。

何世紀もかかって建てられたような教会の中で式を終え、披露宴は花嫁の家で行うのが習慣なのか、親類や友人達、近所の人々で祝うのが多かった。時には、以前に書いたマリアッチの楽団を連れて来て、歌ったり、モダンなバンドをバックにダンスをしたりして、時のたつのを忘れて彼らのために祝う。途中、友人竹田邦夫君の式は生涯忘れられないだろう。白人系の目の大きなメキシコ娘との間に、数カ月前に男の赤子が生まれたが、国際結婚のためのいろんな問題もあって、式はまだだった。

引っ越し祝いと二世誕生をかねて、日本人美術家仲間達で何か祝ってやろうということになり、彼らに内密で、モンツキハカマと花嫁用の着物、三三九度の盃、日本酒等をあちこちから探し出し、いろんな物を用意したが、メキシコ娘と結婚した、新郎新婦の片方ずつの靴が新婚旅行費のカンパのため宴会場を回り、皆でその靴の中になにかしかの金を入れる。なかなかおもしろい考え方だと感心した。

今までいろんな結婚式に出席したが、メキシコ娘と結婚した、皆で彼らを深夜訪ねた。

まだ、引っ越したばかりで電気もなく、タイルの床に皆でカンパして買ったジュウタンを敷き、仲人、司会者を決め、実に感動的に、愉快に、誕生したばかりの赤子を同席した深夜の結婚式が始まった。

緊張した顔の新郎と、初めて着せられた日本の着物姿の新婦が印象的だった。

新婦へのプーケと三三九度の酌は、どういうわけか私に決まり、淡いロウソクの光りの中で、式を終えた。式には総勢十人もいなかったが、そして貧しい異国での国際結婚式だったが、本当に心から楽しかった。

側の赤子の泣き声がいつまでもやまず、その声は賛美歌のように美しく薄明かりの部屋にエコーしていた。座る習慣から遠くなっていた我々は、式が終わった時は足がしびれて動けなかった。特にメキシコ娘の新婦はしばらく立てず、皆で大笑いだった。

あの時の赤子は、もうだいぶ大きくなったことだろう。友はメキシコの空の下で、今ごろどうしているだろうか。彼らに幸あれと祈る。（筆者＝みね・おか＝小名浜出身）

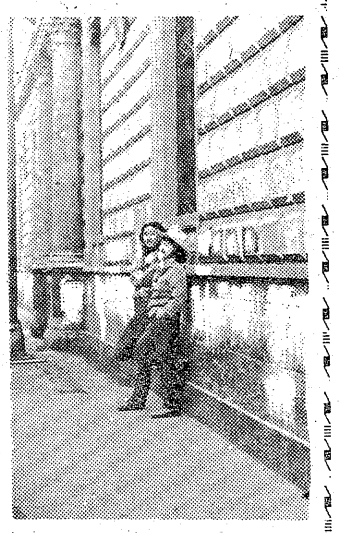

【メキシコ大学の正門前で友人と一服する筆者㊦＝角田武氏撮影】

香りの高い贈りもの
花王石鹸

クリームみたいな石けん
花王石鹸ホワイト
400円～3000円

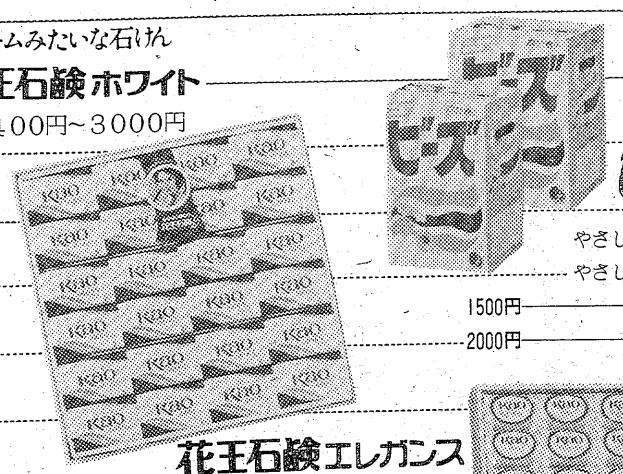

ビーズ
やさしい香りが生まれます
やさしい白さが生まれます
1500円――化粧箱入4.8kg
2000円――化粧箱入6.5kg

花王石鹸エレガンス
お肌にやさしい高級化粧石けんです。
きめ細かな泡、エレガントな香りで、
お肌をしっとりとなめらかに洗いあげます。
2000円～5000円

いわき花王製品販売株式会社
代表取締役　根本善一郎　取締役販売部長　園部三千雄
いわき市平字童子町3の14　TEL（0246）22―1567（代）

寒さに向かう仔犬にご注意!!悪質の風邪やジステンパーが流行期です　暖かくして休ませましょう
ポカペット（犬用ヒーター）各種・セーター・ドレス各種　割り引きセール中！
ラブリーライフをめざす
長岡鳥獣店
ゆめタウン駅前　TEL・42　2065

事務代行センター
※中小企業等における一般事務代行代書
※年賀葉書等代書（毛筆及びペン）
書道師範が代書致します
※その他　事務・計算等人手の足りない方ご相談に応じます
※書道の特別指導ご相談に応じます
渡辺総合事務センター
小名浜花畑町30～4　電㊵5282代

《ジャトレ カラオケ 設置店募集》
1978年度"カラオケ歌謡大賞"全国大会への道
ジャトレ・サーキット

のど自慢のあなた……スターへの道を……
◆お店独自の特徴で自由で明るく楽しい雰囲気造りに《'78ジャトレサーキット》は絶好のチャンス!!
お電話下されば当方からお伺いします
☎21-2361
主催　株式会社　ジャトレ
後援　週刊平凡　㈱キャニオンレコード
協賛　テレビ朝日
㈱ユニエンタープライズいわき支店
いわき市平字東町21－7　TEL0246－21－2361

暮らしと健康

20代にも腰痛、肩こり
その意外な原因――

「腰が痛い」というと「年だなあ」とひやかされるのが普通だが、最近はそうもいっていられなくなった。というのは、二十代、三十代でも腰痛や肩こりが多発しているのである。その「意外な原因」は――。

筋力衰退、ストレス増大
姿勢正しく歩くことから

「にくづきにかなめ」と書いて腰。まさに体の要といっていい大切な個所だ。そして、腰痛となるとなると、ほとんどの病気に伴う症状だ。それは別として、なぜ、腰痛を訴えると「年だ」とされるのだろう。

「四十肩、五十肩とともに、四十腰、五十腰という言葉もよくみみにします。これはあるていどは仕方がないのです」と健康コンサルタントのY医博はいう。

四つ足の動物と異なり二本足の生活を送る人間だけに、構造的に人間の背柱にムリがかかってしまうということだろう。

だが、最近、二十代や三十代にも増えてきたのは困った現象ではない●医博は「現代人の筋肉のおとろえと、ストレスの増大が若年層の腰痛や肩こりに原因」と指摘している。

いまさら「エレベーターばかりの生活だから」などといわなくても、生活の便利さが運動不足を招いていることは説明の必要はあるまい。とくに目立つ「歩行量の減少」は腹筋、背筋、三角筋、僧帽筋などの弱体化と結びついている。

「直立することによってムリをさせている腰なのに、それを支える筋肉が弱くなっていては、たとえ年齢が若くても腰痛を感じるようになりますよ」（Y医博）。

肩や腰の弊害は内臓に悪影響をおよぼし、胃かいようや十二指腸かいよう、胃下垂、すい臓病、腎・臓病を招く。また、それらの病気が腰痛、肩こりをおこすという悪循環になるのだ。

加えてストレスだ。精神的な悩み、イライラが肉体におよぼす影響ははかり知れないものがある。そして、それらが腰痛・肩こりの原因になるとしたら、好むと好まざるとにかかわらず、ストレスの渦に巻き込まれている現代人が、いままでよりも早くこの種の痛みに遭遇するのもムリはない。

さて、対策だが予防としてはごく平凡なことしかない。「原因になることを排除する。姿勢を正しくして適度な運動をする。とくにもっと歩くこと。筋肉というのは鍛練すればそれだけ丈夫になるんです。そしてバランスのとれた食事をし、休養も忘れないように…。不規則な生活を避け、極力、おおらかな気持ちでいることです。このうち、正しい姿勢ですが…」とY医博。かならずしも「胸を張って、背筋をすっとのばす」ばかりがいいわけではない。

寝るときは横向きでエビのように。また、車の運転でも多少、ネコ背の方が腰にムリがこないそうだ。

では、すでに腰痛、肩こりをおこしてしまっている場合はどうする？　一時的な治療としては、マッサージ、指圧、はり、きゅう、あるいは市販のはり薬、ぬり薬となるが、これらが根本的な解決となるケースは少ない。

まず、原因の解明が大切だ。内臓症患によるものか、筋肉のおとろえか、あるいはストレス、さらに単なる筋肉痛か――。

「この見わけ方はなかなかむずかしい。まあ、一時的に腰や肩を使ったという自覚症状でもあれば別ですが…。それだけに、いろいろな方法をためしてみる。それでも一向に変化がないようなら、医師の診断を受けることでしょう。とくに年齢の若い人はどんな病気がかくれているかわからないんだから」（同）。

腰痛や肩こりというと、どうしても「病気」扱いをしてもらえない。とかく、軽視されがちなのである。しかし、それが慢性化したら……。

いかに二十代の〝腰痛〟とはいえ、大きくみると「老化現象」であることはまぎれもない事実。それだけに早期対策が必要なのだ。

〝老化〟を遅らせることこそ、なによりも重要なのだから。

【〝どうもこのところ腰が痛むナー〟―という若者が増えている　運動不足かも……】

温浴

冬の夜のフロはなんともうれしいものだ。これが温泉となると…。日本は世界屈指の温泉国。そして健康的にも〝温浴〟はすばらしい効果がある。

体のシンからあったか
＝美容にいい〝牛乳湯〟＝
目的に応じた湯質を

入浴が体を清潔にし、血液の循環を盛んにするのはいうまでもない。普通の入浴でもそうなのだが、そのお湯にもろもろの成分を加えて、目的に応じた方法もある。

これを自然にできているのが温泉だろう。リューマチに対しては硫黄泉、痛風に単純アルカリ性泉、糖尿病に炭酸泉、高血圧には単純泉、ラジウム泉といったように、症状によっても温泉の選び方はいまや常識となってきている。

時間と経済が許すなら温泉地に出かけたいもの。しかし、自宅でもできる方法もないではない。

食塩を入れての〝塩湯〟は神経痛、リューマチ、冷え症に効果がある。ただし、入浴後の浴槽の掃除を忘れないように。また、重曹をいれることで、皮膚病にいい影響をもたらす。

湿疹にはみょうばんを入れた〝みょうばん湯〟が。〝レモン湯〟や〝牛乳湯〟については、歴史上の人物が愛用したという話もあるほど、美容上、その実力はつとに有名だ。

さらに新陳代謝を活発にするために、コンブやワカメを入れる方法をとるところもある。これなど、食用に適さない部分の活用法としてはうまい手だ。また〝牛乳湯〟と同じ目的で〝ヌカ湯〟をする人もいる。

いずれにせよ、体全体で摂取することを考えれば、湯に他のものを混入することの意味がおわかりだろう。

入浴好きの日本人。この目的に応じた〝湯質〟を作ることを考えてみようではないか。

健康ライブラリー

慢性病の根治療法
自然食健康法
森下敬一

「現代人の食物に関する認識不足や誤解、血液が病気の予防や治ゆのかくりに決定的な意味をもっている理由、そして、慢性病を根治せしめるための治療指針などについてまとめてみました」（森下敬一氏の話）。

現代医学は対症療法、つまり数々の病気の症状を和らげることに主眼がおかれてきた。その半面、薬害や副作用を生み落とした。副作用で新たな病気をつくってしまうという皮肉な現象が起きている。たとえば、化学薬剤によって、Aの病気が治ったら、それと同時にBの病気が出発するといった、手放しでは喜べないことがあるわけだ。

本書では、第一編で「間違いだらけの食物・血液・健康」と題して、肉食にかたよることを批判している。

また、肥満防止も体質改善がなされて初めて根治できるのだ。胚芽、葉緑素、酵素の三大健康強化食品は、日本人の体質的欠陥を補足するに必須の食品である。だから、玄米・菜食中心食に切りかえることが、健康体をつくる―。

（三晃書房・九八〇円・森下敬一著）

大滝小児科
大滝　達司
いわき市平字下の町4ノ9　電(74)2769

かやば小児科
萱場　治
いわき市小名浜花畑町12ノ2　電(54)5555

三井小児科
三井　五郎
いわき市平字田町69　電(74)2615

江尻小児科
江尻　次雄
いわき市錦町下り立48　電(3)3988・夜(2)5366

森田産婦人科麻酔科
院長　森田　恒之
いわき市平北白土字勝木町7　電・昼23―3541・夜21―2339
旧平三小跡　6号線　至四倉　至草井　東北電力　至南白土　マルト白土店　平三小　森田医院

長谷川整形外科医院
日曜 祝日も午前中診療
〔入院随時〕　駐車場あり
院長　長谷川国男
平・五色町78〔平大橋近く〕☎74―5691

事務機なら明和商販

遊びに来てみませんか……
楽しい仲間がお待ちしてます

トータルカットサロン
セビリヤ
いわき市平字南町54
☎22―3941

佐藤産婦人科医院
入院応療
院長　佐藤　稔
いわき市平字小太郎町NHKうら　電(74)二七二五

★内科
★皮膚科
★放射線科
蓮沼医院
院長　蓮沼清夫
いわき市平字尼子町二ノ一九（専売公社前）　電(74)五五二六

山田胃腸科泌尿器科外科医院
外科　胃腸科　泌尿器科　内科　小児科
院長　山田　均
副院長　山田　静
いわき市平字下川原　市内バス五色町下車　電(74)三〇八三

内科　循環器科　物療科
小児科　消化器科
（入院施設あり）
浜通り診療所
（診療時間）午前9時～午後7時
いわき市小名浜字上明神町5
電話五四―三四八八
夜間五四―三六四八

ご相談　ご希望の方は当店へ　どうぞ!!
ベストセラー
痛みの病気は治る
大槻　彰著　600円
自然主義総合療法とは？ミラクルコーケンとは？若者目の体験と豊富な全快確証をもとに全ての痛みの病気に応える画期的な書です。
婦人生活社
●リウマチ●神経痛●腰痛●関節痛●椎間板ヘルニア●ギックリ腰●五十肩●むちうち症●三叉神経痛●頭痛など
（なお、本書ご希望の方は市内有名書店又は当薬局店にもございます）
ミラクルコーケン取扱い特約店
ダイオーシステム会会員
漢方相談　さこう薬舗
中ノ作市場前　☎55―7411

いわやが贈る53年ビッグデー挙式の方に

花嫁衣裳無料サービス！

幸福な あなたのために真新しい花嫁衣裳を数多く用意しております
お好きな衣裳をお選びください！

ダブルサービス

＊ハニーナイトウェディング
PM4時以降の挙式をあげるカップルサービス

帝国ホテル（カップル一泊）サービス！
昭和53年1月1日～昭和53年5月31日まで

ジュンブライド・サービス

6月度、挙式の方にもれなく
新郎新婦に結婚指輪プレゼント！

ウェディングパレス いわや 7つの特典（全てサービス致します）

❶送迎マイクロバスのサービス
❷親族の控室には、お赤飯・おにがし・紅茶の接待サービス
❸エレクトーンの演奏使用をサービス
❹披露宴会場での録音テープを贈呈
❺ご媒妁人さまに新郎・新婦写真入りの豪華卓上ライターを進呈
❻美顔術（3回）を無料サービス
❼御両家の控室使用料をサービス

ご婚約おめでとうございます

大駐車場完備

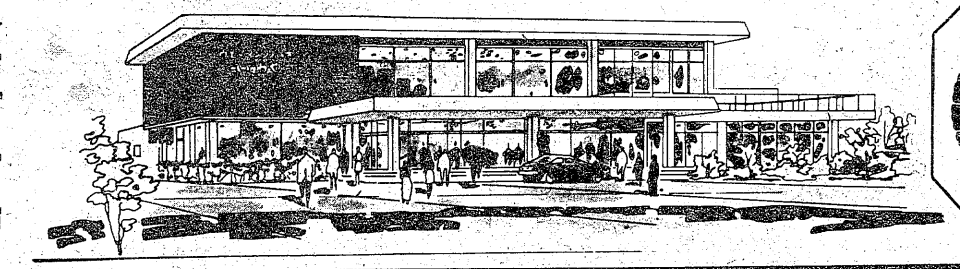

総合結婚式場
ウエディングパレス
いわや
大代表　TEL.58－5555

いわき地州 ㊽

座談会（その6）

サケが上る自然の川に

地震多いのは日本の宿命

司会　いつかも動物的な感覚の必要性を私もお話したことがありますが、そうした本能というものは失っているかも……ね。

佐藤　たとえ感じているにしても、流水地帯が現に埋め立てられて家が立ち並んでいる。つまり堤防に負けまいとする人間のみにくい姿がそこにあり、しかもこれからもそうした競争が当分続きそうですね。むしろそうした低地は湖沼公園にすべきだと思います。台風は八～十一月ごろにやってくるほか、低気圧による降雨とか冬の季節風など、災害はいつやってくるか分からない。でも台風が来るような時は、市が広報車を出して、この辺りは水害常習地ですから、特に注意して下さい」と市民に呼びかけたなら、災害を最少限に食い止められると思うんです。

松本　先程、古内先生がおっしゃいましたように、水戸市の場合なんか良い例だと思います。結局堤防をオーバーした水を蓄えられるし、それも一、二時間程度なんですから……。

佐藤　内郷の小島や御厩、平では白土や藤間といった低地には湖沼公園を造っておけば、だいぶ助かると思いますね。

大塚　やっぱり遊水地は必要ですよ。

佐藤　水が堤防をオーバーしないようにするには河床を掘るか、川幅を広げるか、堤防をカサ上げしなければならないし、低地にある建物をデタバキにしても、堤防とは競争し切れないと思います。

古内　現在は逆に住宅が丘陵地帯に逃げ込んで来ていますが、山が開発され、樹木が伐採されると、水位が石器時代や弥生時代よりグッと上がり、従って当時の遺跡などが水没してしまうことにもなりかねないです。

松本　いわきに進出して来た大企業を見ますと、工場は決して第四紀層には造らずに、全部第三紀層の上に建てているんです。そこなら地震にも強く災害も少ないという利点があり、そうした場所は、いわき市内では"どことどこだ"といったことを、企業の中での研究が行き届いている証拠だと私は思います。ところが住宅は第四紀層に進出して、水害に遭うという災難を繰り返し、市はその都度出費しなければならないというムダ遣いをやっているともいえる。そうした現況を、私達は市民に対して知らせるべき義務があると考えているんですが……。今度の災害でも、高坂や玉川辺りでは被害がなかったということも、見直すべきことだと思う。

和田　昔の部落は扇状地の中腹から上の方に発達したものが、だん低地へ移動し、それが再び元の姿に戻りつつあるのかも知れませんね。

柳沢　日本は経済成長をねらった日本列島改造論を打ち出したが、それがある程度煮つまってくると罪悪になってしまった――最初の目的は福祉優先だったと思うんです。先程も虫の声などの話が出ましたが、私の家のところにもヒキガエルがいっぱいいるんですよ。この間も親子のカエルが窓辺にいるんです。寒くなると地下へもぐって越冬するんですが、池を払った時も、石と石との間、雨水が入らない狭い場所で、落ち葉の下にひっそりと隠れているんです。カエルは自分を自然から守ろうとする本能を持っているわけですよ。天気の良い日でしたが、カエデのところに青ガエルが一匹、五葉松のところに二匹おりました。自然に逆らわず、寒くなれば地下に入って身を守り、暖かくなれば地上に出て来て活躍するということを繰り返しているわけです。

司会　今年はカエルが多く寄って来るという話を聞きました。平商の近くでは、三階のアパートの窓にもくっついていた程で、昨年はいなかったというのに、珍しいことだとの話なんですが、どうしたわけなんでしょうね。

古内　一つには、われわれが気がつかなかったこともあるでしょうが、もう一つは自然環境がよくなって、数が増えたということもあるでしょう。

松本　イナゴも増え過ぎたくらいだということですよ。

古内　また、局部的にいたものが分散したということも……。つまり、今までカエルが住めなかった場所も環境が好転して、だんだん住めるところが増えて来たといえるかも知れません。

大塚　カエルは一億五千万年も前からいるといわれ、現在までのんめんとして生き続けて来ている。そしてわれわれの生活圏の中にまで入って来て、人間が発狂するというアメリカ映画がテレビで放送されましたけれども、カエルは自分の適応性というものを十分に知っているんじゃないですか？　気が付かないのは、われわれ人間の方なのかも知れません。

古内　園芸ブームも結構ですが、最近は雑草にまで関心が移って来て、庭や鉢植えにされていますね。いくつかのランがこの地方にもあったが、発見されるといっぺんになくなってしまう。サギ草は好間町の上ノ原にもあったらしいが、今は全くありません。

和田　白岩の奥にもありましたよ。それが今では、園芸店とかデパートの中で堂々と売られていて、いわば栽培された野草というところでしょう。

古内　コデマリとかユキヤナギなどは、昔ながらの野草でしょう。それが売買されている時代ですからね。

司会　ツケなんかもそうですね。この間、聞いた話なんだけれども、波の音が入ったレコードが売れているとのことでしたが、それがなんと、カリブ海などで録音したものだというんです。現在はそういうものを求めるようになって来ているわけですが、良いことだと思います。

大塚　そういえば、私も泉田川でサケが上がって来るのを見て来ましたが、あれこそ縄文の姿ですよ。いわきの川にも、ああした環境がもう一度、戻って来て欲しいと思いますね。

松本　それにはやはり、水量の確保と環境を整備してやらないと……。

佐藤　特に必要なのは河口の環境の整備――海も含めてね。サケの上がって来るのを見ると、その勇壮な姿にゾクゾクしますよ。

大塚　男性的ですからね。

和田　背を水の上に出して、いっぱい上がって来たものですが、その光景はすごいものでしたよ。

柳沢　話は別になりますが、日本海溝は深さが七千㍍とか八千㍍もあるということは分かっているものの、その深海にはどんな動物が住んでいるのか分からないでいる。ところが、そうした深海の七千㍍級まで科学のメスを入れることになったのは、何が目的かというと、地震に関係があるんです。太平洋、大西洋、インド洋などの岩盤にはプレート――平盤があることが立証されていて、大西洋には海嶺というのがあって、それを境にしてプレートが移動しているというんです。日本の場合を見ると、そのプレートが一年間に何㌢かずつ西へ動いていて、日本列島の下にもぐり込んで日本海溝に来ると、海底から持ち上げる格好になり、元に戻ろうとするエネルギーが、つまり地震となって表れて来る。だから、日本に地震が多いというのは、宿命ともいえるわけですね。

それからもう一つ申し上げたいことは、三十四、五億年も前の昔は、日本は朝鮮半島とつながっていたということです。それが地殻変動によって、あらゆる時代を経て現在の姿になったのであり、われわれ人生八十年はその一コマであり、その間にも波立海岸なども侵食されているのであり、文学的な表現にもあるように、現在の姿は永遠にありとはいえない。そうしたこの地球上には四十億の人類が生活しているのだが、それが傷つけ合うなんて、ナンセンスというほかない。世界は平和であるべきだと思いますね。

司会　今日は災害を中心とした話から、その対策、そして動植物、地震など、多岐にわたった有意義な話に花が咲きましたが、だいぶ時間もたちましたので、この辺で終わりたいと思います。有り難うございました。

【海岸一帯は浸食が激しく、ご覧のようなヨロイに身を固めているのだが、スカと呼ばれた昔のあの広々とした砂浜はもう戻って来ないのだろうか……】

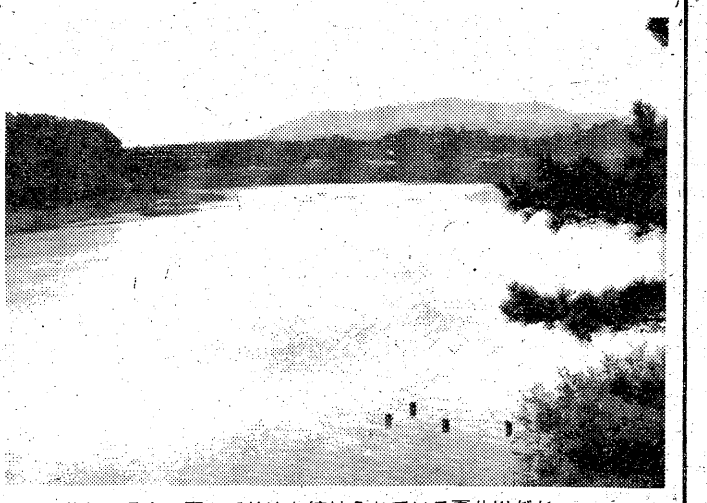

サケのそ上を願って放流が続けられている夏井川だが……

出席者

日本地学教育学会理事（地質）柳沢　一郎
日本地理学会会員（地理）佐藤　勇児
日本考古学協会会員（考古）松本　友之
日本民具学会会員（歴史）大塚　一二
いわき市文化財調査委員（生物）古内　栄一
日本民俗学会会員（民俗）和田　文夫
司会　いわき民報社編集局長　伊藤敬一郎
（順不同・敬称略）
（題字）佐々木折柴

☆一流メーカー☆
スーパー商品台
アルミケース
ディスプレー
2割引
●店舗企画・設計・施工●
ヨシムラ店装
いわき市平・堂ノ前　☎(74)2689・(23)9463

ご結婚披露パーティー
完全空調のホールで新しい門出を祝うパーティーをどうぞ〈ご予約承り〉

いわき産業会館食堂
平・菱川町　電(0246)㉓9447

華燭
お二人の門出を飾るにふさわしい美しい環境とゆきとどいた設備にて従業員全員真心をこめてご奉仕いたします
総合結婚式場
報徳会館
TEL・26―2211～2213

肉の御用は
下坂食肉店
好間町　電㊱三三四五五二五

注文バッジ
名入帽子
刺しゅうネーム
健康堂
平字才槌小路　電七四―二三九二

New Specialty Car
1980年代の世界的ニュースペシャルティ・カー　CELICA
トータルエアロダイナミックスから生まれたニューセリカ
だから走りが　なんと新鮮なのだろう
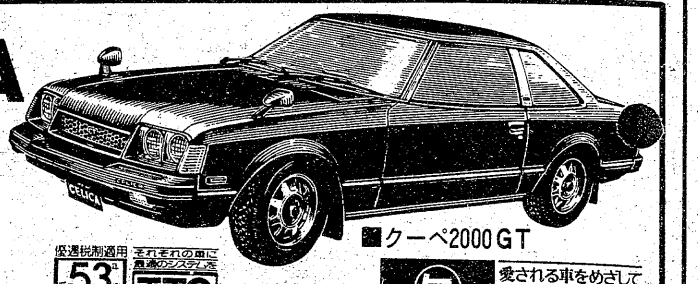
■クーペ2000GT
〈トヨタカローラいわき店頭渡し現金価格の一例〉
セリカ・クーペ1600ET　4段フロアシフトTA41-BCKBS　102.90万円
車両本体価格100.4万円＋付属品価格2.5万円
セリカ・リフトバック1600LT　4段フロアシフトTA41-BLKDS　116.90万円
車両本体価格114.4万円＋付属品価格2.5万円
※車両価格はスペアタイヤ、標準工具一式つきの価格です。
※付属品は次のものを含む価格です…愛車セット・マット・タイヤチェーン他一点。
※保険料・税金・登録料など諸掛は別途申しうけます。
優遇税制適用 53年
TTC
愛される車をめざして TOYOTA
トヨタカローラいわき株式会社
本社　いわき市平字堂ノ前5　TEL(平)74-6166代
●神谷カローラセンター　TEL(平)㉞5220
●小名浜営業所　TEL(平)㊸2321
●勿来営業所　TEL(平)③6131
●富岡営業所　TEL(富岡)②3607
●原町営業所　TEL(原町)④1101
●相馬営業所　TEL(相馬)⑤4011

飲酒運転絶滅へ越年運動

キーは家族で管理

教唆、ほう助も許さない

交通安全協会平支部（長谷川常吉支部長）は十日午後三時から、いわき中央署で理事会を開いた。〝絶対にしない・させない酒のみ運転〟をスローガンに十五日スタートする「年末年始の交通事故防止県民運動」に先がけ、同支部での運動方針、特に、酒酔い運転防止対策を重点に、各分会の代表ら約四十人が出席した。

41団体、182人を表彰

平地区交通安全対策協

まず、梅宮勇治同署交通課長が管内の取り締まり状況について触れ、今年一～十月までの酒酔い運転検挙件数が千四十一件で、全国二位という不名誉な記録を残したことを説明。今後は「飲んで運転した本人はもちろん、事故を起こす危険性のある者、酒酔い、無免許運転の教唆・ほう助など背後責任の追及にも一層努める」姿勢を力説した。

話し合いの結果、同運動の初日に積極的に街頭啓もうを実施、飲酒運転防止を訴えたり、家族総ぐるみで酒飲み運転の絶滅を図るため、家族による車両のカギ保管体制を確立し、飲酒運転の機会をつくらないーなどを決めた。

また、席上、交通功労者などの表彰が行われ、四十一団体・百八十二人に表彰状が贈られた。

【交通功労者】▽平＝渡辺豊久　山崎健治　猪狩昭秋　鈴木正隆　岡田好三　鈴木光男▽高山常一▽草野＝阿部政男▽飯野＝永山茂　山野辺晃行　国井裕▽夏井＝若松又三郎▽高久＝高木ひろ子▽豊間＝橋本喜三郎▽赤井＝佐藤守▽小川＝赤井文雄　市川嘉光▽川前＝佐久間次男▽好間＝広川芳春　白土周平　津沢国衛▽沢渡＝斎藤実▽三阪＝佐藤良広▽四倉＝本多正昆　宮内清▽大浦＝賀沢一三▽大野＝仙北一郎▽久之浜＝新妻衛　鈴木英男

【優良学校交通安全隊】▽高久＝高久小・下高久根岸部落▽川前＝桶売中▽好間＝好間一小▽三阪＝中三阪小▽四倉＝四倉小▽久之浜＝久之浜一小

【優良交通事業体】▽平＝諸橋金物　富士銀行平支店　常磐紙業　大和電設工業　山登サッシ工業▽飯野＝平農協飯野支所▽夏井＝矢吹支店▽高久＝東和工業▽平窪＝木村種鶏場▽赤井＝赤井石材▽小川＝鈴中器機▽川前＝蚊龍川前工場▽好間＝浅利組　東港建材▽沢渡＝鈴木組▽三阪＝二瓶材木▽四倉＝鈴木建設工業▽大浦＝クリナップ運輸▽久之浜＝久之浜保線支区▽タクシー業＝尼子タクシー▽貨物運送業＝磐城通運▽自動車販売業＝星野モーター商会▽燃料販売業＝亀井商店いわき支店

【優良団体】▽平＝久保町地区PTA会▽草野＝草野小交通安全母の会▽夏井＝夏井小根岸子供を守る会▽高久＝高久小交通安全母の会▽豊間＝豊間小交通安全母の会▽小川＝小玉小鉄道愛護会　福炭青年会▽沢渡＝沢渡青年会▽三阪＝上三阪小交通安全母の会▽四倉＝四倉町善友会▽大野＝本間シゲ子　鯨岡千恵子

【その他の個人】平＝太田功▽川前＝永山静子▽大野＝渥美武男▽常磐交通＝山崎幸作

【優良運転者】▽平＝佐藤修造　田原利秋　猪狩喜平　佐藤サト子　加藤幸夫　高野怜子　野沢功　片寄美江子　坂本幸四郎　阿部未雄　阿部正道▽神谷＝阿部安典　中根一美　星延武　林秋伊　国井保基　佐藤光子▽草野＝松本正良　新妻初男　猪狩忠義　坂本隆雄　坂本知子　新妻重孝　星野金平　小林久敬　渡辺勝正▽飯野＝下山田里実　山崎正己　草野信雄　関場徹　沢田彰子　永山命保子　小野武夫　吉井洋意　鈴木澄子　柴田久光　吉田幸男　菊地豊重　原田実治　大谷清　志賀文夫▽夏井＝山名慶喜　山崎義正　加藤一郎　鈴木重光　箱崎晃三　坂本喜正　渡辺幸保　木田廣▽高久＝野口泰良　矢吹潔　箱崎カツ子　志賀守夫　国井康▽豊間＝丹野留五郎　大峯房之助　鈴木節子　四家忠　大峯恒太郎　鈴木茂徳　岸本隆子　市井嘉美　久保本正　大谷吉江　四家直三　鈴木繁　公平春吉▽平窪＝薄葉俊　鈴木俊男▽赤井＝斎藤弘　岡田竜太郎　磯上卓苗　鈴木昌一　遠藤力　櫻村公江　佐藤日出男▽小川＝木田保郎　柳内利男　鈴木千代志　臼井陽平　杉本吉五郎　大平寛　高木五男　吉田太一　草野豊一　吉田訓明　面川満豊　大森千雄　大森和俊　鈴木久義▽川前＝永山一夫　永山勇一　常恒正夫　大越利男　宇佐美鉄雄　田中良一▽好間＝佐藤好宏　須藤次男　広川統一　佐藤弘　広川益三▽沢渡＝藤田勝三　須藤秋男　中村実　鈴木幸男　石井年八▽三阪＝大谷広利　会田昭子　阿部邦太▽四倉＝遊佐荘平▽大浦＝酒井福太郎　青木正夫　中根四郎　岡田勝美　岡田四郎　古市甚吉　猪狩正太郎　鈴木和子　久野良子　猪狩キヨ子▽大野＝佐藤清治　西山嘉則　狩野茂　横山栄　木村勝男▽久之浜＝明石弘　鈴木真之助　永山悟一　木田武雄　白土哲男　菜花喜一郎　富沢多美子　賀沢仙太郎　吉野啓一　佐佐勝直　吉田栄一　柳井正之　遠藤行道　木田勇夫▽いわき行政連絡室＝井上英男　湯田寛▽常磐交通＝大平時雄　草野昌平　渡辺政彦　鈴木正三　矢吹喜平　渡辺昌三　大堀治▽タクシー＝野田新八　田中二美勇　吉田功　渡辺和男　藁谷四郎

【平地区交対協で交通功労者を表彰】

防犯へ無線連絡

ハイヤー業者が協力

いわき中央地区タクシー無線協力会設立総会は十二日午後三時から、いわき中央署・大会議室に同地区のハイヤー事業所の代表約三十人を集めて開かれた。

同協会は最近、ハイヤーが被害となる事件が多くなっているばかりか、運転手や同事業所の無線によって重要事件が解決した例があることから、業界と警察とが協力体制を確立、犯罪防止、事件事故の早期解決を図ろうというもの。今後、事件が発生した場合、同管内三百十五台のハイヤーに手配されることになり、犯人逮捕に大きな威力を発揮することになる。

同日はまず、加藤清正いわき中央署長が「警察とハイヤー会社が一緒になって犯罪をなくし、明るい社会をつくろう。それが安心して働けることにつながると思う」とあいさつしたあと、同協会設立の趣旨説明、規約審議が行われ、会長など役員十二人が選出された。

役員は次の通り。

▽会長＝伊藤実（三和タクシー）▽副会長＝吉田隆司（尼子タクシー）▽理事＝新妻清（四倉タクシー）水野邦男（常交タクシー）小野庄平（内郷タクシー）蛭田充（常磐観光タクシー）▽監事＝小野富士夫（小野タクシー）白土浩史（平和タクシー）▽幹事＝佐藤達雄（丸丹タクシー）緑川芳人（いわき中央署外勤課長）▽顧問＝小松正（県乗用自動車協会浜通り支部長）加藤清正（いわき中央署長）

【いわき中央署で行われた「いわき中央地区タクシー無線協力会設立総会」】

モチつき二題

親子モチつき　ペッタンコ

新婦人平窪班

ワーイ、おもちつきだぞーいわき市平の下平窪公民館で十一日昼、「新婦人平窪班」恒例の親子もちつき大会が開かれた。近所の農家から借りてきたキネとウスを使って、昔ながらのもちのつき方を〝再現〟。子供たちはできたてのおぞうにに舌つづみをうつなど、師走の一日を親と一緒に楽しんでいた。

【キネを振り上げるパパを取り巻くチビッ子】

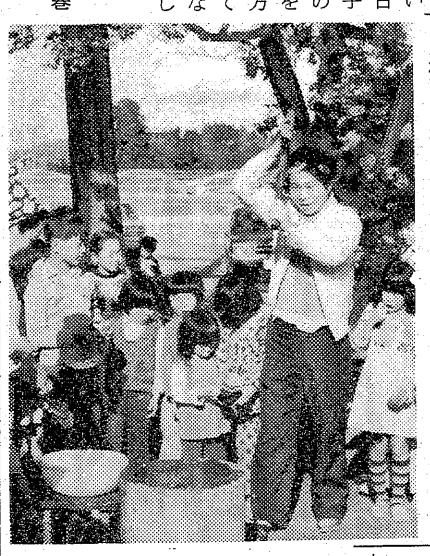

まず、おワンとはしを持って集まった子供たち約百人を前に、慣れない手つきで若いお父さんらがペッタンペッタン。約二十分で一ウスがつきあがると、お母さんたちがすぐおぞうにとおしるこをこしらえ、次から次に差し出されるおワンをさばききれないほど。アッという間に四ウス分がカラになった。

なかには六杯から八杯もお代わりする小学生もおり、お腹をなでてフーフーしている様子にお母さんたちはニコニコ顔だった。

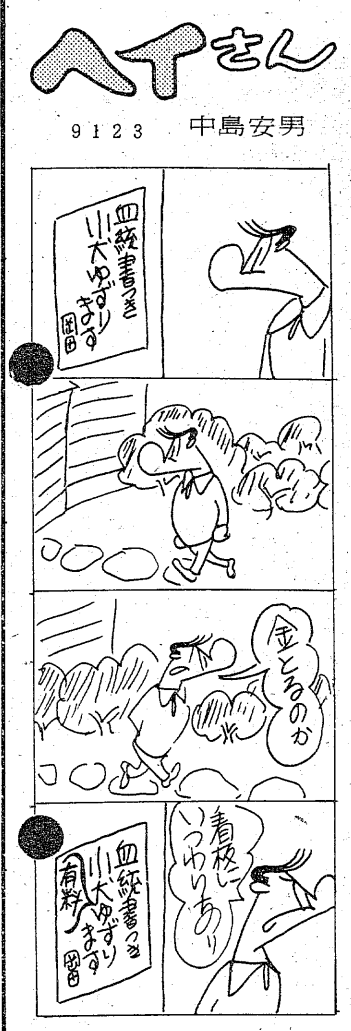

くらし随筆

誠意と信念

安村　忠

還暦を過ぎたばっかりですが〝近ごろいやにお堅い事ばかりいう様になった〟などと皆さんにひやかされます。

◇

物心ついた時分から本当に教えきれない人々に接して来て、中には記憶のない人もありますが、立派な人、真面目な人、愉快な人、気難しい人、その他色々な人がおりました。会ったイメージで受け取り方がそれぞれ違うと思います。常に何事にも誠心誠意人に接し、事を処するという事は、なかなか至難な行いだと思います。

よく誠意が無くてはねとか、大切な事だとか申しますが、そんな時自分自身の行動がどこまで行っているのか、まだまだ努力不足を痛感、がんばらなければと思っている次第です。誠意のある人は常に言葉遣い、態度にもちろん、行動の上にも立派なもので、どなたが接しても気持ちのいいものです。

色々な商売、会社、役所など経営者長、あるいは勤め人でも十人十色、千差万別で、生来の性格癖というものはあるもので、一概には批判出来ませんが、人にはそれぞれ何かしら良いところがあるもので、その良さをいつでも発揮、実行出来得る人が誠意のある人だと思っております。

誠意と信念とは親戚みたいなもので、信念のある人は必ず誠意が表れるものです。一方、誠意のある人は信念の持ち主だとも思われます。なんだかお堅い事ばかり並べましたが、小生がいつも考えている事は、あの人は誠意のある人だなといわれたい事で、これからも色々な人々に接しながら、誠意のある人の良さを吸収、修業努力し、自分のものとしたいと願っている次第です。

◇

今まで余りにも平々凡々と柔らかく暮らしてまいりました最後の悲願だと、自己満足している凡人です。

（堀江工業・平）

ガンバロンもペッタンコ

植田ショッピング

植田ショッピングセンターはボーナス・年末セールに拍車をかけようと十一日午前十時、午後零時、同三時の三回にわたり「もちつき大会」を同店五階で行い、つきたてのモチを集まった子供達に配っていた。

同センターのもちつき大会は同店オープン以来毎年続けられているもので、今年は子供に人気のある「ガンバロン」も登場し、もちつき大会と一緒に遊んでいた。また、機械でついたモチが、店頭に陳列されているモチしか見たことのないチビッ子達は、キネとウスによるもちつきに目を白黒させていたが、つきたてのモチをもらい大喜びだった。

【植田ショッピングセンターでのもちつき大会】

あさひが丘学園学習発表会（河野久司園長）の学習発表会は十六日午前十時半から、同学園で開かれる。

小名浜二中で校内マラソン　小名浜二中は十七日三、四校時に、恒例の校内マラソン大会を行う。

さようなら'77謝恩
明日15日(木)の時間特別奉仕品
（12月いっぱい毎日行います）
大黒屋デパート

早朝よりお越しのお客様へ　10時30分
・紳士Vベスト（ウール混防）500円　1階
・アクリルザブカバー 200円　3階
・シャンパングラス 100円　4階

お昼休みの方へ　12時30分
・紳士Vベスト（ウール混防）500円　1階
・ジーンズ 500円　2階

ご家庭の主婦の方へ　4時30分
・台所用水切袋 50円　4階
・鉛筆（1打）100円　5階

ゆびわ加工修理
宝石貴金属専門店　高根沢
平字中町18（竹林病院前）　TEL・74－6726

有機質土壌改良材
グリーン堆肥
常磐坑木(株)林産加工場
いわき市内郷　☎26－2581・26－0474

ポンコツ車高価買い入れ
●ご一報次第　引き取り参上
各種中古自動車部品販売
鈴木商会
☎23－1416（代）　58－2535

15万まで即融資
奥様・OLの方も歓迎致します
●営業日 月・火・水・木・金
●印鑑
●給料明細
●健康保険証ご持参下さい
トーツー・ローン
平大通り勇屋ビル2F　☎23－7461

白鳥の群れ

ようこそ今年もまた鮫川に

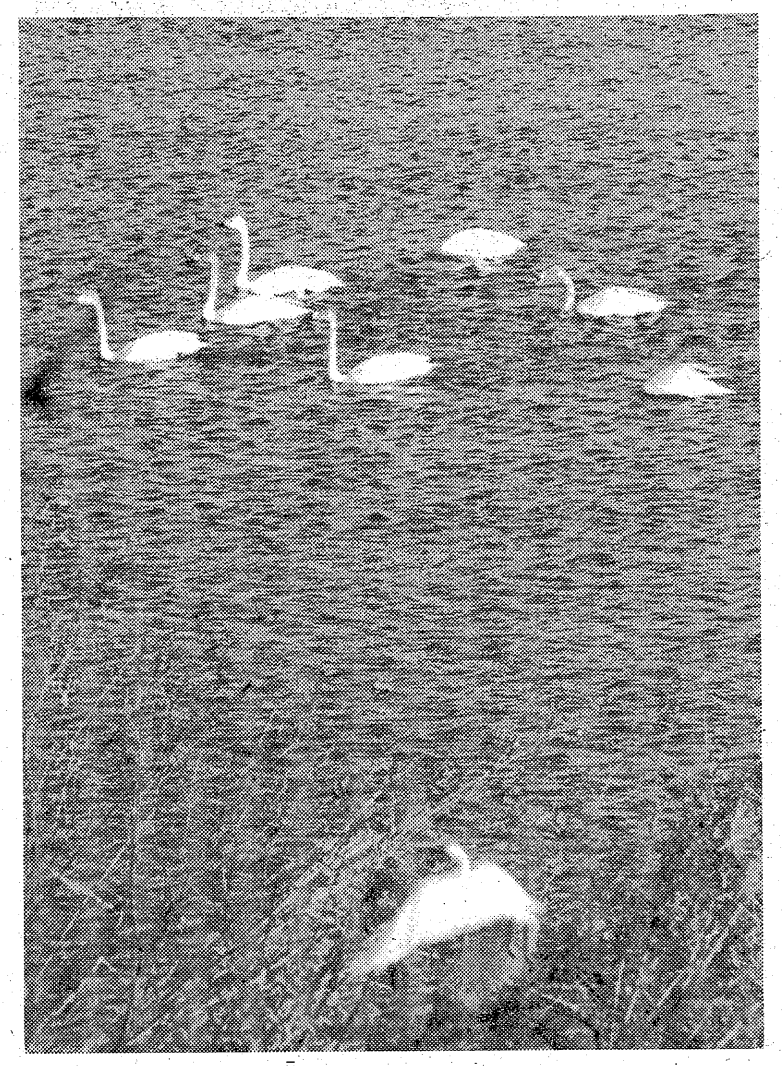

○…いわき市沼部町地内の鮫川の同じ場所に"白鳥七羽"が今年も戻ってきた。

○…この白鳥は十三日午前七時前ごろ、同町鹿野地区の水面に絵に描いたように真っ白い親鳥が二羽、胸の付近からからだ全体に少し灰色がかった幼鳥五羽の白鳥一家。この付近は勿来海岸から六キロほど上ったところで、川幅も百㍍と広く、水量も豊か。それに県道小川～錦線を走るドライバーから【沼部町の鮫川で遊泳している白鳥一家】も遊泳している優美な姿がながめられて"ちょっと一休み"の見物も少なくない。

○…一昨年は正月ごろに三羽ほど姿を見せ、すぐ飛び去ったが、今年は一月六日にやってきて約二カ月半も居続けた。地区の人たちは「よく帰ってきてくれた」と（茶ガラ、ミカンの皮、パンくず）づけをしているが、寄ってくるところをみると、やはり今年三月に飛び去った白鳥一家だとうなずき合い、正月前の訪問に「来年は良い年になるかも」と吉兆を喜んでいる。

三署合同で"清流作戦"

藤原川でサンプリング

河川の"清流作戦"を展開している県警本部は十四日午前十時半から、いわき中央、南、東三署と合同で藤原川・島橋付近の水質検査を実施した。

同本部では昨年から行っている阿武隈川流域に加え、今年からいわきの河川も同作戦の対象にし、藤原川流域など市内二十一地点を重点取り締まり区域に指定。今年五月に第一回の水質検査を行ったのをはじめ、公害発生の恐れがある各企業に協力要請文書を配布するなどの運動を展開してきた。特に同川流域は例年、コイ、ボラ、フナなどが大量にへい死する事件が続いた"問題河川"。

今回は五月の検査との比較が主で、県警本部保安課員二人と三署員が立ち会い、藤原川・島橋付近でPH（水素イオン濃度）、BOD（生物化学的酸素要求量）、COD（化学的酸素要求量）、SS（浮遊物質量）が環境基準を下回っているかどうかを検査した。

同流域では高アルカリのPH濃度が一番問題となるが、同日の検査ではPH7・4と基準（6・5～8・5）内で、先の検査よりも0・3下回っている結果となり、同作戦の成果が、徐々に出てきていることがわかった。また、同本部では採取した水からBOD、COD、SSなどを分析する一方今後も監視を強めていく方針。

小川で健康相談　いわき市小川支所は十五日午前十時から十一時半まで、上平公民館で健康相談。

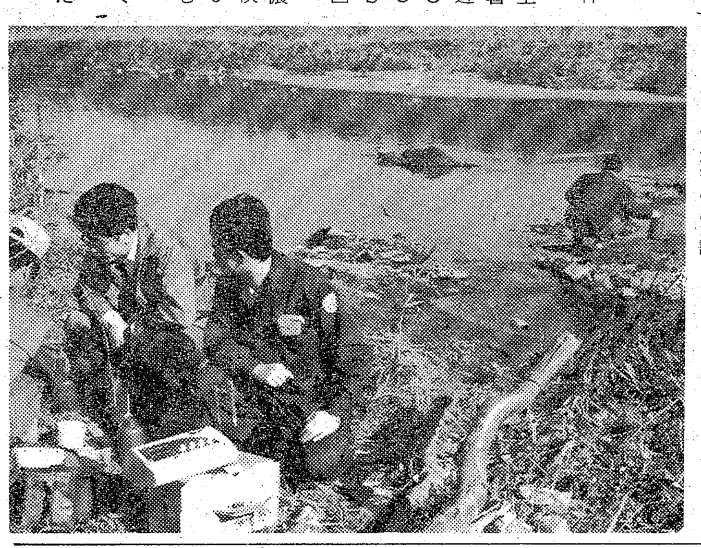

無免許運転の高校生検挙

南署

老人（千寿荘）はねられ重体

十三日午後零時十五分ごろ、いわき市後田町石田四〇地内の市道で、自転車に乗っていた同市高倉町鶴巻三五、老人ホーム「千寿荘」入所の無職佐々木富之助さん（七七）は対向してきた同市沼部町、高校二年A（一七）運転の自動二輪（二百五十㌢）にはねられ、同市錦町・幸島病院に運ばれたが、頭などを強く打って重体。Aも顔や右足などに二週間のケガ。

いわき南署の調べに対してAは「佐々木さんが道路左側から急に横断したため衝突した」と話しているが、Aは無免許運転。この日は学校を休み、友人から買ったバイクを乗り回していた。同署はAを無免許運転と業務上過失傷害の現行犯で検挙した。

一方、佐々木さんは同病院に入院中の妻を見舞いがてら高血圧の治療に行く途中だった。

娘が帰らないと父

丸山公園付近を山狩り

十日午前十時ごろ、いわき市常磐湯本町三函二六五ノ五、ハイヤー運転手桜井久男さん（四七）から、「次女の和子（二〇）が昨日家を出てからまだ帰って来ない」といわき中央署に捜索願が出された。

同署では昨日午後、同町の丸山公園付近で和子さんに似た人を見た―という情報をもとに、十四日午前八時から、地元消防団員や同署員など約百五十人で捜索しているが、同午後二時現在、和子さんはまだ見つかっていない。

家族の話によると和子さんは九日午後四時半ごろ、「平に本を買いに行く」と家を出ている。また、和子さんは今年十月末まで市立常磐病院に臨時職員として勤めていたが、ノイローゼ気味となって自宅で静養中で、同署ではノイローゼの度合いが進んでいれば万一の恐れもあると心配している。

和子さんは身長百六十㌢、ヤセ型で、丸顔。髪はショートカット。家を出た当時、薄茶色のベルト付きコートを着て紺の丸首セーターに薄い水色スカートをはいていた。また、白のビニール手提げバッグを持ち、金は二千六百円ぐらいしか持っていない。

入上公民館で移動市民相談　いわき市遠野支所は十五日午後七時から九時まで、入上公民館で移動市民相談を行う。

あす五大字で粗大ゴミ収集　いわき市清掃課は十六日、平の大室、中塩、幕之内、鯨岡、四ツ波地区で粗大ゴミなどの収集。

あす平で心配ごと相談　いわき市社会福祉協議会内平心配ごと相談所は十六日午前十時から午後三時まで、同相談所で心配ごと相談を受け付ける。

交通遺児励ます市職員

10年間、暮れに匿名寄付

いわき市平鎌田字寿金沢二五、沢田昌英さんは十四日、交通遺児にと三万円を本社に寄託した。

封筒には「木枯しの吹くなか育ぐむ遺児達に梅の香匂う春ぞ訪れん」の詩と「お父さんがいなくとも自信を持って元気に素直に、お母さんを助けてがんばって下さい。春の暖かい日は、寒さの次に来るものです」と励ましの言葉が添えてあった。

沢田さんは十年近く、毎年暮れ、欠かさずボーナスを割き匿名で交通遺児に寄付金を贈っており、今年は本社の調べで、市水道局に勤めている沢田さんとわかった。市役所ではこのところ不祥事が続いているが、こんな心やさしい奇特な人もいる。

金山自治会で受賞祝賀会

自治大臣表彰

地方自治三十年記念式典で大臣表彰を受賞したいわき市金山町の金山自治会（遠藤金作会長）は、十一日午後一時から金山集会所で、「自治大臣表彰祝賀会」が盛大に行われた。

祝賀会には田畑市長ら来賓と同地区代表七十人が出席した。同自治会は「積極的に住民自治活動を行い、地方自治の業績向上に寄与した」と、小川平二自治大臣から十月六日、東京・三宅坂の国立劇場に天皇陛下をお迎えして行われた席上受賞した。自治大臣表彰は全国で三団体。

【自治大臣表彰祝賀会を行った金山自治会】

Bravo OPEN!

12月/15(木)

平駅前通り(白銀)

午前8時オープンします

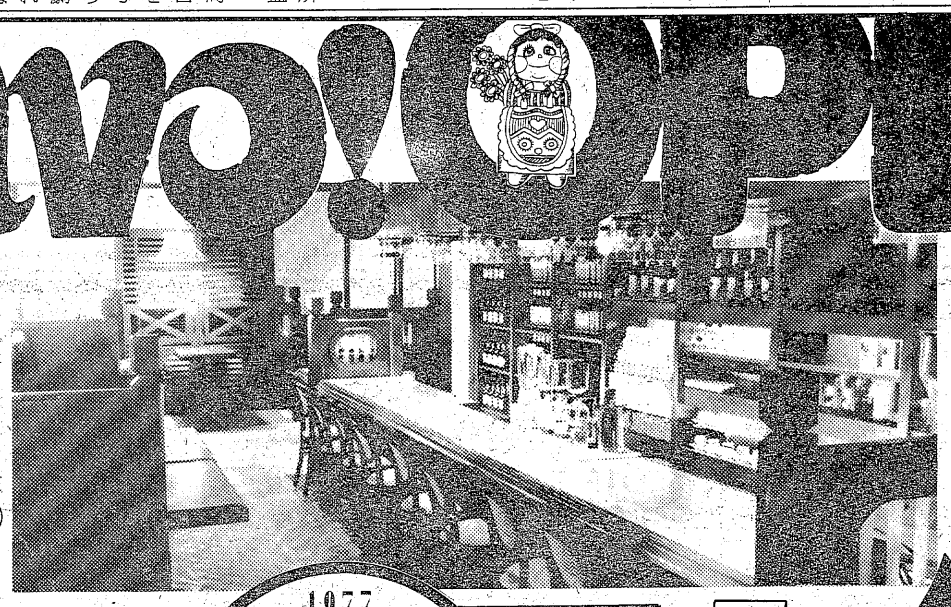

開店のお礼

聖夜も日一日と近づき心踊るきようこの頃です。いかがお過ごしでしょうか。
お待たせしました。この度改築工事も竣工し開店の運びと相成りました。これ偏えに皆々様の温かいご愛顧とご支援の賜と心より感謝申し上げます。アメリカ東部の風の匂いをちょっぴり運び込んだPUBLIC HOUSE KAN·KANは気取らずに戸をたたき、語り合い、仲間になれるそんな店にしたいと思っております。ご来店の程心よりお待ち申し上げております。

■カティサーク
■サントリーオールド（ボトル入り）¥3600

企画・設計・デザイン
SPACE PLANNING OZ
■いわき市平上荒川字砂屋戸89番地
■TEL（0246）74－3300

1977
OPEN AM8:00～PM12:00
PUBLIC HOUSE KAN·KAN
TAIRA SHIROGANE ☎23-2687

平駅
平大通り
ヨーカドー
金田旅館さん
高柳医院さん

施工
SPACE DESIGN
株式会社 日活スペースデザイン
■いわき市平童子町
■TEL（0246）74－4947

好間のスタンドで募金寄付

いわき市好間町北好間字槐作、東鉱商事好間営業所（小泉昂四郎所長）は十三日午後、「社会福祉に役立てて」と現金六千五百十七円を市社会福祉協議会に寄付した。

この金は、同スタンドが店頭に募金箱を置いて客に呼びかけたもの。

会と催し　15日

【平市民会館】▽洋かつら展示会（9時）▽住友信託銀行相談会（10時30分）▽幼児交通安全クラブ研修会（13時）

【勿来市民会館】▽書道会（14時30分）▽勿来地区労総会（17時）

【磐城市民会館】▽第一火災会議（11時）

【磐城体育センター】▽料理教室Bコース（10時）▽詩吟サークル（13時）▽伸興電設ダンスパーティー（18時）▽ぬったくり会、児童劇団「ポポ」（18時30分）

【常磐市民会館】▽東海文具展示会（8時30分）

【ことぶき会館・いわき民報ビル】▽東北国税労組クリスマスパーティー（18時）

【しゃくなげ会館】▽人生相談（9時）▽東北国税労組クリスマスパーティー（18時）

【草野美術ホール】▽緑川卓志作陶展（10時）

【いわき産業会館】▽キャット・ジーンズ展示即売会（9時）

【文化センター】▽リコーダーアンサンブル例会、アコーディオンをひく会例会、ブルースギター例会、平民謡会例会、いわき市青少年団体連絡会議、手話サークル例会（18時）

みんぽう映画案内

※【平】

☆ひかり座（五・四五）マイ・ウエイ（七・三五）白い家の少女（↓16日）

☆聚楽館（五・三五）カーウォッシュ（七・一〇）エルビス・オン・ステージ（↓23日）

☆アポロ座（五・四〇）ねむの木の詩がきこえる（七・二〇）幸福の黄色いハンカチ（↓16日）

☆平東宝（四・一四）陽のあたる坂道（六・二〇）出発（七・一一）瞳の中の訪問者（↓16日）

☆平東映（八・四六）空手バカ一代（一〇・二六）日本の首領・野望編（↓23日　毎日オールナイト）

☆名画座（四・五一）ワイルドパンチ（七・〇九）千夜一夜物語（↓23日）

☆平ロマン劇場（五・四六）悶絶高級トルコ・純ナマ洗い（六・五二）日本残虐女拷問（七・五八）幻想天人絵図（↓20日）

☆東映パラス（六・三〇）禁断の情事（七・三三）性の転落と幸福（八・三三）強漢（↓16日　毎日オールナイト）

※【常磐】

☆三函座　実録スワッピング　ひと夏の体験　襲られる（↓20日）

※【小名浜】

☆国際　男はつらいよ・夕焼け小焼け　前女将（↓20日）

☆磐城座　昼下りの情事・すすり泣き　処女痴態　痴情学園（↓20日）

☆金星座　沖縄やくざ戦争（↓21日）

☆銀星座　アマゾネス　軍用列車（↓14日）

※【植田】

☆うえだ館　八甲田山（↓25日）

☆中央館　女高生性の乱れ　痴漢透明人間　強欲・暴姦魔（↓20日）

☆菊多館　男組・少年刑務所　地獄の天使・紅い爆音　ボクサー（↓16日）

市況

魚類

十四日朝の小名浜港はサバ、イワシが大漁。

【小名浜港】　巻網船二十五カ統二千九百六十㌧　サンマ船三隻十九・五㌧　底引船十一隻十五・五㌧　小型底引船八隻〇・五㌧　小舟二十五隻

▼サバ　百八十万㌔　三一・三一　一五・三▼イワシ　百十六万㌔　一四・五一六・五▼サンマ　一万九千五百㌔　一一〇一三八▼ヤリイカ　六千百㌔　一〇〇〇一一五〇〇▼水タコ　三千㌔　三五〇一一〇〇▼スケソウダラ　二千㌔　二五〇一七〇▼メヒカリ　二千㌔　一六〇一一五▼ドンコ　千五百㌔　一八〇一一五▼サヨリ　三百九十㌔　二八〇〇一三〇▼マイカ　二百五十㌔　九〇〇一七〇〇▼アカジ　二百㌔　一〇〇〇一九〇▼ナメタ　百二十㌔　一五〇〇一七〇〇

【江名港】　巻網船一カ統二十一・三㌧　定置網船一隻〇・三㌧　底引船五隻二・六㌧

▼イワシ　二万一千三百㌔　二三一一三▼スズキ　五百八十㌔　七〇〇一一〇〇▼ヤリイカ　四百八十㌔　八〇〇一二八五▼ヒイカ　四百七十㌔　一七五一一三〇▼サバ　三百七十㌔　一〇▼ハモ　百九十㌔　五〇〇一四〇〇

【中之作港】　水揚げ中

野菜

▼大根四〇一一〇▼ニンジン四五一五▼ゴボウ二〇〇一二五▼白菜一五一五▼キャベツ四〇一一〇▼ネギ七〇一五〇▼レタス二〇〇一六〇▼キュウリ二七〇一六〇▼ナス四五〇一六〇▼トマト四五〇一二〇〇▼サツマイモ二〇〇一二〇▼バレイショ八五一三〇▼サトイモ一一〇一三〇▼玉ネギ九〇一七五▼生シイタケ一一〇一四〇▼モヤシ八〇一七五▼ニンニク一一〇〇一五〇〇▼玉子三四九一三一七（以上㌔）▼菜類三〇一五▼ニラ三三一二〇▼ホウレン草三五一一五▼春菊三五一一〇▼カブ四〇一一五（以上束）▼ピーマン二五一一五▼ナメコ九〇一四五（以上袋）

果物

▼ミカン一七三一五三▼グレープフルーツ一九七一一八▼レモン二八二一一八▼リンゴ三〇〇一六三▼カキ三六〇一二二〇▼パイナップル一五五▼バナナ一〇八一八三（以上㌔）

（市中央卸売市場調べ）

※お断り＝あすの運勢は3面に

株式・前場

本日の市況は日米交渉の不調や円高傾向に加え、ジャパンラインの悪材料もかさなり続落となった。ジ・ラインや永大産が売りたたれ、富士写、小西六、キヤノンが新安値となったが、途中から全般には押し目買いがはいり、ミツミ、アルプス、ビクターなどの弱電が戻り足となった。十字屋が新高値になったのをはじめ緑屋、丸善が買い進まれた。

高くなった銘柄は豊田織機十八円、コロムビア十三円、エーザイ十二円、三楽十円、呉羽十九円、保土谷化十二円、東洋インキ九円。

安くなった銘柄は岡理ゴム二十五円、永大産二十四円、大阪曹達九円、TBS八円、レナウン八円、大和紡八円、三光汽七円。

（地元銘柄）日本化成七十五円、岡理ゴム四百八十三円、白煙瓦百七十二円、東邦銀出来ず、七十七銀二百二十二円、常陽銀二百三十六円、常磐興九十六円。

東証ダウ平均一円八十七銭安の四千七百七十六円六十六銭。出来高概算八千万株。

（水戸証券調べ）

従業員募集

新装オープン!!　高級喫茶「ロンドン」

- カウンター（男子）――10名
- ウエーター――10名
- コック見習い（男子）――5名
- ウエイトレス――10名
- パート（女子）――15名

年齢男女とも18～35歳位まで　通勤住込自由　諸保険あり　ファイトある方を求む　履歴書持参　委細面談　高給優遇

喫茶ロンドン

平店　平字南町通り（平和通り）☎22―3131

湯本店　湯本町天王崎1の28　☎43―3290

家屋

アパート▽六畳四畳半▽玄関▽台所ガスぶろ水洗トイレTV▽アンテナ照明器具付▽駐車可▽平・三倉　▽電㉓二七二一

貸家六畳、四畳半、四畳▽台所バストイレ付▽駐車可▽場所＝平北白土字穂積▽連絡先＝電㉓三〇七〇

貸家▽六畳三間▽台所、バス支所近く▽市役所磐城トイレ付き▽日照良、交通便、環境良、駐車可▽連絡先＝㉜四三九三

アパート（2階）▽六畳、四畳半▽ベランダ・ガス・トイレ付▽場所＝平字新田前（笹の家旅館前）▽連絡電㉔四七三

高級コーポ▽六畳六畳DK六畳都市ガスバス水洗トイレ駐車場有り平小一中学区賃2万8千電㉑四〇三〇夜㉓二六六六

新築アパート▽六畳四畳半台所バス水洗トイレ洗面付駐車可▽日照環境良好バス停2分▽場所＝下平窪　▽電㉔三四〇〇

新築アパート▽六畳六畳台所四畳半水洗トイレガスぶろ付日照良駐車可▽場所＝平中神谷バス停歩2分▽連電㉞三六二八

新築貸家▽六畳二間四畳半、台所六畳▽ふろ水洗トイレ▽駐車場あり▽マルト、三小隣▽詳細面談▽連絡＝電㉔四一九四

新築マンション三階四室▽一階事務所向三室▽小名浜字定西産業道路沿東向▽温泉駐車場付委面▽長瀬商事電㉜四二三二

いわき民報案内広告

- 一段4行　2,000円
- 同一広告5回以上掲載は1割引き・前納扱いです

求む

経理会計に精通な方

- 資格　旧制中卒以上の男子
- 年齢　50歳～55歳
- 通勤可能な方
- 年金・社保あり
- 履歴書本人持参　委細面談

信友商事株式会社　平字中町24　電㉔5058

募集

配達係・二名免許要▽下働き不問▽高給優遇・委細面談▽平下神谷「つがま食堂」電㉞七二一一

雑件

極秘に電話担保で、融資即決保証人不要名義そのまま▽場所＝平字小太郎町山崎ビル内▽福栄商事株式会社電㉑一三一二

現金買い入れなんでもOK▽新製品・中古品・在庫品その他相談にも応します▽連絡先＝電㊹三一七七

売地

- 289平方㍍（87坪）

☆場所＝平谷川瀬県道沿い（平競輪場近し）

☆建物　居宅、倉庫、事務所ともに297平方㍍（90坪）付き

◆連絡先　☎㉒3132（午後8時30分まで）

土地

新築貸マンション六畳四畳半DK六畳▽都市ガスぶろ水洗トイレベランダ駐車有▽平一小一中学区▽連絡先電㉔五八六四

新築アパート▽六畳、四畳半台所（四畳半）バス水洗トイレ付駐車可▽場所＝明治団地▽連絡先＝電㉓七八八一

福島県知事（2）第451号

F・K・Cハウス

内郷御厩町八合5の1　☎26―0666

売地

- 平四軒町　3区画有り　297平方㍍～330平方㍍（90坪）（100坪）　3・3平方㍍10万　仲介　ただし土地付注文住宅
- 常磐下船尾　26区画　207平方㍍～280平方㍍（63坪）～（85坪）　地代825円／坪・年
- 西郷金山　264平方㍍～393平方㍍（80坪）～（119坪）　地代760円／坪・年　代理

貸地

※売地　貸地を募集しております　御一報下さい　参上致します

売地　湯本町吹谷　432平方㍍（103坪）　3.3平方㍍8万温泉給湯許可済　住居最適　（仲介）

売地　泉地内3区画　246平方㍍（80坪）より　330平方㍍（100坪）　3.3平方㍍4.5万～6万　（仲介）

貸家　新築アパート　7畳6畳台所6畳洗面所バス水洗トイレ付、駐車可、家賃2.5万　泉駅より徒歩5分　（仲介）

福島県知事免許（1）第1062号

宅地・建物　住まいの相談　**堀越商事**

お気軽にお電話下さい　52―0266（代）　岡小名（鹿島街道沿い）　58―4476（夜）

営業職員募集

（創業50周年に当り　優秀人材求む）（昭和53年第一期生入社説明会）

- 男子　年齢27歳～50歳
- 入社説明会

とき　12月19・20・21日午前9時

ところ　三井生命常磐ビル内　いわき市常磐湯本町天王崎1―11　TEL・42―3314

※電話連絡の上ご来社下さい

三井生命保険相互会社　郡山支社　常磐支部

営業社員急募

- 年齢　18歳～25歳　男子
- 勤務地　平・湯本・小名浜・勿来
- 委細面談

※12月20日午後3時迄　履歴書持参の上ご来社下さい

いわきシャープグループ　いわき市平上荒川字長尾78　連絡先　0246(23)8585

急募

- 長距離運転者
- 大型…2名・普通…2名

《代車3台募集》　給与その他委細面談

大高商事　平沼ノ内諏訪原32　電㊴3902

運転者募集

ダンプ運転者―10名　重機・オペ・運転者――各若干名

当社給与規定により優遇・社保完備・委細面談　履歴書持参の上ご来社下さい

株式会社　東急開発　いわき市小川町西小川　☎83―1524・2063

株式会社三越建物

平字佃町4の13　電㉑2551代

県知事（1）第509号　土地の未来と共に進む

県知事（48）8130　新しい住まいの相談所

不動産部ガイド

売地　内郷御厩町　店舗事務所向　132平方㍍（40坪）　3.3平方㍍13.5万　仲介

売地　平北白土　住宅店舗向　330平方㍍（100坪）　3.3平方㍍8.5万　仲介

売地　江名走出団地　住宅地適　241平方㍍（73坪）　3.3平方㍍5.6万　仲介

住宅部

アパート

- 明治団地入口　2DK　賃2・7万　仲介なし
- 平下神谷　2K　賃2・5万　仲介なし
- 内郷御厩町　2DK　賃2・5万　仲介

貸家

- 平東町　3K　賃3・5万　仲介
- 平長橋町　3K　賃2・5万　仲介

免許番号　福島県知事（2）第529号　全国宅地建物取引業協会連合会加盟

春日土地開発株式会社

平字柳町　電㉒0891・夜㉒0388

売地　場所＝平柳町　658平方㍍（199坪）　総額3200万　即建築可　（仲介）

売地　湯本町　245平方㍍（74坪）　住居地域　3.3平方㍍5.8万　給・排水・舗装道完備　（社有）

店付住宅　場所＝下荒川五小前　土地373平方㍍（借地）　建物102.47平方㍍　総額900万　（仲介）

貸事務所　好間大舘　国道に面し南向　1階　43平方㍍（13坪）　普通車4台位駐車可　賃5万　協力金10万　（仲介）

新築売家　下神谷国道近　土地203平方㍍（借地）　住宅　83平方㍍（2階建）　750万　ローン付　（社有）

土地を求む　下平窪及び好間地区借地及び売地　価額・面積等応談　御一報まで即参上します。

福島県知事免許（2）第369号

報徳土地株式会社

いわき市内郷綴町川原田電㉗1411

売地　下好間大舘（49号国道沿い）　40平方㍍（12坪）　駐車可　賃5万　協力金10万　（仲介）

アパート　平自由ケ丘団地　☆6畳，6畳　賃2.5万　協1カ月　駐車可　☆8畳，3畳　賃2万　駐車可　協1カ月　（仲介）

貸家　平中山（平五小近し）　一戸建て6畳，6畳，4.5畳　台所バストイレ付　駐車可　賃3万　協2カ月　（仲介）

売店舗　植田町　建物143平方㍍（43坪）　土地204平方㍍（62坪）　電話付　倉庫に適　総額750万　（代理）

連日大盛況

躍進を続けるサービスグループ平A館・B館・小名浜店・原町店に続き浪江店出店のため大募集!!

男子営業幹部募集　⊙基幹初任給（固定）　230,000円

195,000円　○年齢20歳～30歳まで　⊙面接AM10時～PM6時　⊙場所＝勝川企業事務所

サービスレディーさん大募集　皆さんが安定した高収入と楽しくお勤め出来る店　日給最低保証　七、000円（月に一日有給休暇有）　永久保証五、000円　未経験者大歓迎　○専門指導員が親切丁寧指導　○日払い四、000円　○18歳以上35歳まで　○新調ドレス毎週支給　○お給料日毎週土曜日支給　○独身寮母子寮託児所完備　○帰りは必ずお送りします

レジさん募集　○勤務時間PM5時～11時半　○給与　八万円～九万円

運転者　○年齢20歳～50歳　若干名　○給与　十万円～二十万円

女性（洗場係）　各店　一名　○年齢　45歳～55歳まで　○勤務時間　午後5時～12時　○給与七五、000円以上　⊙面接　午後1時～12時　⊙場所　・A館＝平字白銀町29番地　柳内ビル3F☎㉑四一七二　・B館＝平字田町19番地　平ミュージックビル1F　☎㉒二九〇五　・小名浜店＝小名浜字上町31番地　☎㊹七九一六　・原町店＝原町市旭町二丁目91番地　☎(〇二四四二)③六七六一

大衆キャバレーチェーンサービスグループ　勝川企業　平・中町一ノ一　電話(〇一四六)二一―二三四～六

満員御礼

★★★★★サービスグループ★★★★★