夕刊
いわき民報
郵便番号 970
いわき市平字田町63―7
いわき民報社
振替口座（郡山）4028
本社 0246 ㉓1666
小名浜支社 0246 ㉜3560
常磐支局 0246 ㊷2380
勿来支局 02466 ㉒2903

木材の百貨店
建築 内外装用新建材 なんでもそろう
株式会社 丸一材木店

深刻な苗木不足

造林用種苗需給協

茨城県から移入を決める

緑の山づくりピンチ

なお20ヘクタール植え付け不能

杉とヒノキ、赤松など

緑の山づくりを進めるためには欠かせない造林用の苗木が不足しており、来年の造林計画はピンチに立たされている。このため県は、不足分の苗木確保対策について話し合う「いわき地区造林用種苗需給協議会」をこのほど開いた。その結果、茨城県から移入することに決まり、さっそく県種苗需給協議会に移入承認申請をしたが、それでも不足分全部の確保は難しく、造林できなくなる地区が出ることは必至だ。

いわき市内の五十三年度造林計画面積は、一般造林の二百㌶をトップに県行造林六十九㌶、公団造林十八㌶、保安林改良十㌶などの順で造林六区分を含めると三百八㌶。これに対し、必要苗木本数は杉六十九万五千本、ヒノキ二十六万九千本、赤松二十八万二千本で合計百二十四万六千本。

ところが肝心の苗木が不足しており、造林できなくなる地区が出ることがわかった。それによると造林面積の六三・二%を占める杉は十三万六千本の不足。面積にすると約四十㌶分。ヒノキ八万七千本、赤松十一万四千本がそれぞれ不足。合計すると約百㌶分の苗木。

こうしたことから同協議会を開き、苗木の確保対策について話し合ったもので、茨城県に協力を求め移入することに決まった。しかし、それでも不足分全部の確保は難しく、約二十㌶は造林できなくなりそうだ。

フキに似た葉柄の中から　散房状に黄色の花をほころばせる＝平・神谷で＝

晩秋の庭飾るツワブキ

○…庭や石がきの点景として多く用いられている〝ツワブキ〟の花が満開。花の少なくなった晩秋の庭を、ツーンと飛びでた黄色い花が彩り、風情を添えている。

○…この花、キク科の多年草で、暖かいいわき地方の海岸付近に、自生の群落が見られ、ハマギクの白い花と咲き競っている。暖地の植物で九州地方では、若い茎をフキと同じように食べる。

○…浜通りでは、深緑色の葉を民間薬として用い、あぶって、はれものや、湿しんなどにはって治療するなど、観賞以外の用途も広い。

年内融資は20日まで

国民金融公庫 早期申し込み呼びかけ

国民金融公庫いわき支店は一日から第3・四半期の貸付資金を受け付ける。今期は年末年始融資が主体になるが、年内の融資を希望するものは今月二十日までに申し込むよう注意している。

政府の財政投融資追加額が決まらない段階だが、今期融資総ワクは二十九億四千二百万円。前年実績が二十四億二千二百万円だから二一・四五%の増額。このうち普通貸付は十六億六千百万円。

普通貸付の貸付限度額は一件千二百万円以内の年利七・六%。返済は運転資金五年、設備資金七年以内。このほか恩給担保貸付、環境貸付、経営改善貸付があるが、詳細は直接同公庫か商工会議所、商工会へ。申し込んでから一カ月弱で融資が受けられる。

十一月二十日以降になると年内融資は困難。

きのう 開所以来の高温

小名浜測候所 〝雨なし〟18日でストップ

一日のいわき地方は朝から初夏のような日差しが照り付け、水銀柱はグングン上がり午前十一時には二五・〇度（小名浜測候所調べ）を記録、これは十一月としては明治四十三年に同測候所が開設して以来の最高気温。平年より六・八度も高く、七月中ごろの陽気となった。

一方、十月の平均気温は一七・二度でこれまた新記録。十月の平均気温は一五・三度だから一・九度も高い。五日には二八・〇度（開設以来二位）と真夏のような〝暑さ〟となり、二五度以上が九日間もあって、秋の虫の演奏も不協和音が出がち。

同測候所の解説によると、今秋は例年になく強い勢力の太平洋高気圧が本州を覆い、日本海近くまで移動してきた低気圧が東進をはばまれ北方海上に押し上げられてしまったため。しゃ二日以降は下り坂で、そろそろ本格的な秋の到来となりそう。十月十五日いらい十八日間連続の〝雨なし〟天気も二日の降雨でストップした。

四倉小で流感予防接種　いわき市四倉支所は四日午後一時から三時まで、四倉小でインフルエンザ予防接種を行う。

戸渡分校で流感の予防接種　いわき市小川支所は四日午後二時半から三時まで、小川小戸渡分校でインフルエンザ予防接種を行う。

いわき抄

▼…久しぶりに雨が降った。ずっと乾燥した日が続いたので米の出荷が好調だった。それにしてもバカ陽気が続いたので秋野菜はのび放題、特にホウレン草は捨て値同様で出荷されるからまるっきりタダのような値段。これでは農家の生産意欲もあったものでない。歳末から正月にかけて出荷しようと計画栽培をしても、陽気がこういうわけでは、いずれ年末の野菜不足は必至。シイタケなどもどうしようもないのか、ずい分安くなった。このあとの高値がむしろ心配だ。

▼…狂っているのは陽気ばかりでない。円高で国際収支は大幅黒字、輸入を増やして外貨準備高を減らそうと血眼だが、なかなかはかどらない。円高で外国タバコは値下げになったものの、市民の多くはタバコより輸入牛肉の値下げを強く望んでいるのではないか。まるで円高をチャンスにテラ銭でもかせぐような印象を消費者に与えるのはよくない。円が強くなっても、輸出業者だけにシワ寄せが行くようでも困る。あすは菊かおる文化の日だが、原価が下がっても市民が高い輸入肉を食わせられるようでは、まだまだ文化的とは言えまい。

第1回 いわきくみひも教室 生徒作品展・バザー
とき 11月4日～5日
ところ 磐洋信用金庫平支店2階▽平・弥宜町
※実技も行ないますので多数おいで下さい。
教室・いわき市平字南町（勇屋ビル5階）
自宅・日立市東町一ノ一一ノ八一　佐藤秀

株主正会員・フレンド会員
お気軽にご相談ください。
会員募集中
概要 所在地／いわき市遠野町滝地区 面積／120ヘクタール コース／18ホール コース設計者／高崎四郎・大成建設㈱／総監修近藤経一 会員総数／1,500名限定 クラブハウス・ロッジ企画設計・管理／日立木材地所 施工／東洋建設・錦興業 交通／常磐線湯本駅下車（上野より特急2時間25分）湯本から現地まで14㎞15分（クラブバス）東北新幹線（予定）新白河駅下車（東京より50分）新白河から現地まで40㎞60分（クラブバス）
自然との調和を創造する
新日本総業株式会社
代表取締役 小達寿吉
本社／東京都田無市本町1―7―16（寿ビル8F）
いわき営業所／いわき市平字小太郎町（日新ビル5F）
☎0246―74―8611
現地 ☎89―2421

いわき民報賞受賞記念座談会

助産婦 鈴木ミヱさん（上）

取り上げ数〝日本一〟 個人産院

夜のない超人ぶりに感嘆

第七回いわき民報賞は、五十余年間、助産婦として地域の保健衛生に尽くし、二万五千人を超える助産に携わってきた、いわき助産婦会会長鈴木ミヱさん（さ）に決まり、一日本社ホールで、その授賞式を行い、功績をたたえた。今回の受賞に先立ち二十七日、田畑金光いわき市長をはじめ、鈴木さんとゆかりのある方々の出席を願い、〝鈴木さんを囲む座談会〟を開いた。人生のスタートの〝伴走者〟であり、母子福祉の先達者である助産婦さんへの社会的評価は高いが、個人助産院としては〝日本一〟の助産数と聞かされ、座談会出席者一同、改めて鈴木さんの超人ぶりに感嘆させられた次第。

司会　鈴木先生、いわき民報賞のある方に集まって頂き、座談会を受賞され、本当におめでとうございました。すでに本紙に報道されており、鈴木先生の輝かしい数々の功績は皆さん御存知と思いますが、今日は市長をはじめゆかりの方に集まって頂き、座談会を開くことになりました。まず鈴木先生から受賞のご感想をお聴きしたいと思います。

鈴木　いわき民報賞の受賞は身に余る光栄です。私はこうした光栄に浴したことを励みとし、今後も続けられる限りは微力ながらも社会に役立つよう努力したいと思っています。

市長　鈴木先生の受賞は遅きに過ぎたと思います。四十八年十月には市政功労賞を受け、また今回は第七回いわき民報賞を受賞され、本当におめでとうございます。鈴木先生はこれまでにも、助産婦として地域の保健衛生の向上、母子保健、福祉増進に尽くされた功績が認められ、数々の名誉ある賞に輝いておられる。そういう意味からも今回の受賞は、まさにいわき市の〝ノーベル賞〟だと思うのです。

志賀　鈴木先生との〝出会い〟は、まず私が生まれた時に世話になったことからです。そして今では四人の子供を含め五人がお産でお世話になりました…。先生の仕事に対するなみなみならぬ情熱ぶりを知ったのは、私が医院を開業した三十九年一月でした。開業あいさつで早い時間に先生宅を訪れると、先生から「げさ四時に起き、すでに何人かの出産を終えたところ」と聞かされびっくりした次第です。あの時の言葉が今日の私の仕事にも大いに刺激となっています。

江島　私は昭和二年、産婆学校の第一回卒業生ですが、その恩師が鈴木先生です。その後の実務でも先生にはいろいろと指導を受けました。勉強はもちろん個人的なことでも親身になって相談に乗ってくれた先生でした。私達同級生の間ではあこがれの先生でもあったのです。それだけに恩師の今回の受賞は私達にとっても大変うれしい。先生は現在も助産に携わっておられる現役ですが、後継者には、日本の助産婦機関としては最高の学府を出られた敬子さん（長女）がおられます。家庭にあっても夫婦仲はよく、仕事と家庭を立派に両立させているお手本として敬服している次第です。

司会　先生は五十余年の間、なんと二万五千人を超える助産に携わってきたわけです。今日も何人かのお産があったといいます。先生の仕事に対する情熱には頭が下がる思いです。

鈴木　仕事ですから当然のことです。今後もできる限りは続けていきたい。十年前位だと思いますが、その時は取り上げた人数が個人助産院としては日本一と聞かされました。振り返って見ると、ここまでやってこれたのは、毎日を〝悔いのない人生〟で送ろうとしてきたからです。むしろ私は、片腕となって仕事に励んでくれた助手に頭が下がる思いです。現在は五人の助手がいますが、よくみんな協力してくれる。

志賀　私達はややもすると「ああ疲れた」などと大げさなことをいったりすることがしばしばある。ところが先生は、夜中であろうと早朝であろうと、そんなことはいっこうに気にせず、お産があれば仕事をする。先生の仕事に対する情熱とエネルギーは見上げたものです。そういう意味からも自分の仕事ぶりが恥ずかしいと思うことさえあります。

出席者
いわき民報賞受賞者　鈴木ミヱ
いわき助産婦会会長　田畑金光
いわき市長　江島きくの
会社役員　志賀柳一
医師
司会　本社編集局長伊藤敬一郎
（順不同　敬称略）

【左から志賀、鈴木、田畑、江島の皆さん】

市民マラソン成績

平JC主催

第六回市民マラソン大会（平青年会議所主催）は先月三十日、七百人の市民が参加して開かれたが、その成績は次の通り。

◇小学校低学年（七百㍍）▽男子①井原隆正（高坂・三年）②新妻修（同）③松葉憲二（平五・三年）④伊藤秀幸（好間一・同）⑤鈴木達也（同）⑥斎藤伸二（平五・二年）▽女子①遠山幸子（平一・三年）②清水亜希子（平五・二年）③佐藤ひとみ（高坂・三年）④野崎光枝（平一・二年）⑤鈴木久美江（豊間・一年）⑥永山和歌子（平五・三年）

◇小学校高学年（千五百㍍）▽男子①鵜沼俊夫（平一・六年）②山形茂（豊間・同）③清水智順（平五・同）④清水武順（同）⑤新妻真（高坂・同）⑥猪狩和義（平一・同）▽女子①鈴木明美（豊間・同）②高橋法子（平二・五年）③大平光恵（豊間・六年）④箱崎美智子（同）⑤片寄さちえ（同・五年）⑥四家純子（同・六年）

◇中学校（四千㍍）▽男子①白石学（平一・二年）②野田浩二（小名一・同）③長谷部克彦（同・一年）④草野宏（同・二年）⑤吉田広宣（平一・同）⑥鈴木康光（同）▽女子①高橋文子（同）②遠藤真弓（豊間・同）③芦沢由岐（平一・同）④寺門賢代美（同）⑤鈴木明美（豊間・同）⑥鈴木智子（同）

◇高校・一般男子（四千㍍）①鈴木宗治（一般）②斎藤英二（同）③大井喜代司（同）④草野省二（磐城・三年）⑤江尻佐俊（一般）⑥郡司長世（磐城・一年）

◇一般女子（四千㍍）①熊田きよ（主婦・勿来）②佐藤トシ子（同・内郷）③木田ツル（同・好間）

◇高校・一般男子（八千㍍）①永山広道（平商・二年）②馬上浩（平工・同）③木田雅幸（一般・内郷）④古橋実延（平工・二年）⑤平子辰也（磐城二・同）⑥斎藤健（磐城・一年）

◇シニア（四十五歳以上＝四千㍍）①緑川七郎（公務員・郷ケ丘）②高橋誠（水産加工業・平）③永山松次（会社員・小名浜）④上野代陸信（公務員・同）⑤阿部忠吉（同・常磐）⑥坂本貢（同・内郷）

株式・前場

本日の市況は円の新高値追いから寄付より安いものが目立ち、地所、日セメ、いすゞなど先駆したものが売られ、キリン、三越も反落した。金般売り物がちだったが、あと引けにかけてもち直し、ソニー、パイオニアは小口買いに反発、トヨタは切り替えし、ジャパンライン、鋪道も高く、電力株も堅調となった。

高くなった銘柄は東京電化四十円、ビクター三十円、ミドリ十字二十円、鋪道十八円、日石十六円、ミツミ十六円、松屋十一円。

安くなった銘柄は松下寿五十円、ダイエー三十円、興亜石油二十三円、資生堂二十円、ヂーゼル二十円、豊田織機十九円、日本NCR十六円。

（地元銘柄）日本化成八十二円、岡理ゴム四百四十七円、白煉瓦出来ず、東邦銀二百三十円、七十七銀二百二十円、常陽銀二百三十五円、常磐興産六円。

東証ダウ平均二十二円五十銭高の四千九百九十八円五十八銭。出来高概算一億株。

（平・水戸証券調べ）

交通事故

	発生	死者	傷者
いわき中央署	1	0	1
〃東署	0	0	0
〃南署	0	0	0
今年の累計	1,329	23	1,814

（1日・県警交通企画課調べ）

天気予報

玉半提供 ㉓九五九一

（小名浜測候所調べ）

【今夜】北寄りの風やや強く、曇り時々晴れ。

【明日】北寄りの風、晴れ時々曇り。

【あさって】東のち南の風、晴れのち曇り。

【海上】今夜、明日、あさってとも波うねりともやや高い。

【気温】▽1日＝最低14・7度（平年8・6度）最高25・6度（同18・2度）

【訂正】十一月一日付11面の判決記事（児童福祉法違反）のそで見出しに「姉夫婦」とあったのは「姉たち」の誤りでした。訂正します。

あすの暦

11月3日（木）		
旧暦	9月	22日
六曜	赤	口
日出	6・16	01・38
日入	22・11	24・32
月出	8・18	55・48
月入	1・13	44・41
満潮		
干潮		

母八代ヤイはかねてより病気療養中のところ十一月二日午前九時五分八十六歳の天寿を全うしました　ここに生前のご厚誼を深謝し謹んでお知らせ申し上げます
追って葬儀は十一月四日午後一時自宅を出棺致します
昭和五十二年十一月二日
いわき市植田町後二三
喪主　八代施
主横島
親類代表　鈴木英治
外親類　一同

父松本信雄は病気療養中のところ十一月二日午前十時十分八十歳で永眠いたしました　ここに生前のご厚誼を深謝し謹んでお知らせ申し上げます
追って葬儀は十一月四日午後一時自宅を出棺いたします
昭和五十二年十一月二日
いわき市平泉崎字砂田五一
喪主　松本利雄
親類代表　松本勝
同　吉田衛
山名琵
康雄三

父佐藤三郎儀かねて療養中のところ十一月一日午後五時四十分永眠致しました　ここに生前のご厚誼を深謝し謹んでお知らせ申し上げます
追って告別式は左記の通り執り行います
一、日時　十一月四日午後一時
一、場所　いわき市平中神谷字北出口二九
昭和五十二年十一月二日
いわき市平中神谷字後原四三
喪主　佐藤浩二
親類代表　佐藤幸平
葬儀委員長　小林要

弊社現場主任佐藤三郎殿去る十月十二日午後三時ごろ職務指揮中不慮の事故により負傷し療養中のところ薬石効なく十一月一日午後五時四十分永眠されました
ここに故人の生前のご厚誼を深謝し謹んでご通知申し上げます
昭和五十二年十一月二日
いわき市平字小太郎町四ノ一一
株式会社加地和組

父高木量太郎は病気加療中のところ十月三十一日午後十時三十五分永眠いたしました　ここに生前のご厚誼を深謝し謹んでお知らせ申し上げます
追って葬儀は十一月六日午後一時自宅を出棺いたします
昭和五十二年十一月二日
いわき市内郷綴町榎下五七
喪主　高木豊
妻　高木マタエ
友人代表　高木長
親類代表　高木喜年
親類　一同

古本・書画・骨とう　古いものなんでも買い入れ
白銀書房
平駅前　白銀通り　電㉔二八四〇
・お電話くだされば当方からお伺いします

JOKO・LETTER
この冬を暖かく——暖ったかプランをどうぞ…
プランB
ストーブ＋サーキュレーター＋加湿器
横須タイプ　6～8畳用
ストーブ ¥14,800
サーキュレーター ¥9,200
加湿器 ¥9,800
¥33,800
●無料大駐車場有り
常交商事
いわき市平字菱川町3の7（常磐交通本社うら）☎21－4011代
しあわせひろげる常交グループ

夢をつたえる　おいしいかけ橋!?
ブランデーが香る　スウィートな味。
シェリブラン
松月堂
本店　いわき市平銀座　☎（23）1551

名代　おでん　やきとり
えび松
平・新田町　電㉔三七九一

＊破格値で店内いっぱい!
家具ビッグバーゲン
■国道で駐車のできるお買い物
家具のマルミヤ
いわき市うちこう　☎26－3544代

事務機なら　明和商販

タカオはコーヒーが自慢です
タカオ
平駅前不二屋ビル電23－7727

越　フジコシ
ケーキは水と一緒にどうぞ
ケーキは　ふつう紅茶かコーヒーでいただくというのが　おきまりのようですが　そのかわりに　水をそえてごらんなさい　第一　お菓子のおいしさがよく味わえて　水のほうが　ケーキの味が　ひき立つというものです　そして　甘い口の中がさっぱりとします。
ショートケーキ各種一二〇円～一五〇円
（谷川瀬店ポンシェール）

読者の声

きょうのことば

青菜に塩
（力が抜けて弱るようす）

〝農は国の本なり〟

錦　太平　勝一

日航機ハイジャックで名を知られたダッカはバングラデシュの首都。この国では、国民総動員で労働に参加し、婦人でさえも一日四時間は、仕事をしなければならないことが義務づけされていると、テレビは報じている。生産性を上げないと、食うに事欠くお国柄のようだ。

四十八年四月の「くらし随筆」をふと拝見した。篠原理男さんの〝農事考〟の中で、今年も春の江払いから水田農耕が始まる。と厳しい農作業を訴えているが、今年もその苦労の総仕上げである実りの秋が訪れた。当時と同様に、日本の近代工業は国の一大支えになって、優越を誇っているものの、これに反して農業経営は、昔ながらの〝勤勉な労働〟が強いられていることに変わりはない。

農業を軽視することは、食糧事情が世界的な悪化をたどっている現在、将来を不安化させる。〝農は国の本なり〟といわれるように、幾世紀を経ても、尽きることのないように、増産をしなければならない。それがためには、農業の基本構想を見直し、食糧増産への総合的な施策が望まれる。また経営面も大きく変動させなければならないが、後継者づくりのための、農業大学の県内誘致も必要であろう。バングラデシュの二の舞に転落しないためにも…。

（農業・50歳）

『敬老菓子の支給』…に回答

いわき市役所

十月二十一日付本欄『欠席者に支給されない敬老祝賀菓子』についての、阿部さんのご意見に回答いたします。

市のご来場された方は式典に参加し、また演芸を観覧されるなど、数時間にわたる永い間、お楽しみになられますので、湯茶に添えて茶菓子を上げて、接待しております。その茶菓子が〝まんじゅう〟でした。ですから茶菓子は、来場者の方のみに差し上げるようになっております。

以上のような次第ですので、茶菓子は七十歳以上の招待者数を準備するものでなく、前年度来場者の実数等を参考にし、見計らって準備しております。

なお記念品につきましては、全員分を準備して、当日来場されなかった方にも、お上げしております。

茶菓子として差し上げております趣旨をご理解のうえ、ご了承をいただきたいと存じます。

（広報広聴課長・比佐不二夫）

「本」の本紙上展 ⑨

初の勤労者ソフトボール

労働福祉推進員連協

いわき市と市労働福祉推進員連絡協議会は六日午前九時すぎから、平下高久・新舞子ハイツグラウンドで初の勤労者親善ソフトボール大会を開く。未組織労働者の交流を深めるのがねらいで、同推進員の所属する事業所二十八社のうち十社が参加する。

試合はトーナメント形式で行われ、上位四チームには団体賞、同じく決勝進出チームのなかから優秀な選手に個人賞が贈られる。四十歳以上のシニアと女子を必ず一人加えるといった「親善第一」の大会だけに、〝好プレー〟が期待される。

親子球技大会　湯本一中は同校PTAの企画

湯本一中では、五日午後一時から親と子の親善球技大会を開く。

古書道楽　一冊　酒井徳男著
昭和二十六年七月十日発行　日本古書通信社　一二・三×一八　限定一〇〇部の第七九号

酒井徳男氏は東京新聞記者であったが、本好きの士で、後には水曜荘限定版刊行会を主宰し限定本を刊行した。筆一本で全国の愛書家と交渉をもった傑物である。

本書はその処女作で「水曜荘仕掛本二、三」「限定版の話」など書物随筆を収めてある。

表紙は蔵書票三葉をはり、木彫りの題せんをはめこんである。表の見返しには染紙ののれんがあり、これをめくると肉筆のこけしの絵があらわれる仕掛本である。造本は内藤政勝氏があたった。邦枝完二氏の肉筆原稿が付いている。

（菊池康雄）

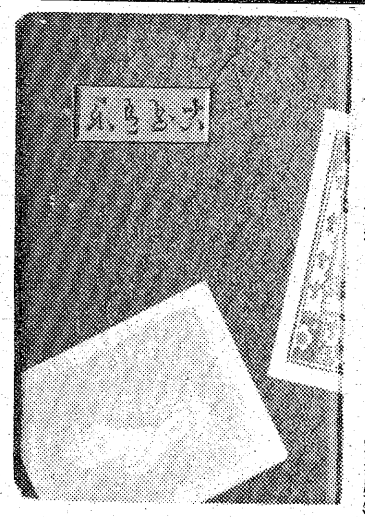

漁海況速報

水温は一、二度高目で経過

【漁況】サンマ漁場は、金華山北東三十六～五十四㌔海域の一九～二〇度台の顕著な潮境に形成されている。各船、一晩当たり五～十二㌧の漁獲をあげており、この漁場で二十～三十隻の操業船がみられる。

【海況】黒潮は先週並の流路をたどり、塩屋埼沖合を流去している。黒潮分派の二四度水帯は、先週に引き続き塩屋埼九十㌔沖から北に張り出しているが、二二～二三度の水帯は約三十六㌔沖寄りに移動し、本県沿岸域は二〇～二一度水帯で覆われている。

親潮系水は、その後南下接岸傾向を強め、一九度水帯は金華山沖合から県北沿岸～県南沿岸部に強い差し込みをみせている。

四十九～五十一年同期と比べると、五十一年に類似しており、過去三カ年に比べ一～二度高目で経過している。

（29日・県水試調べ）

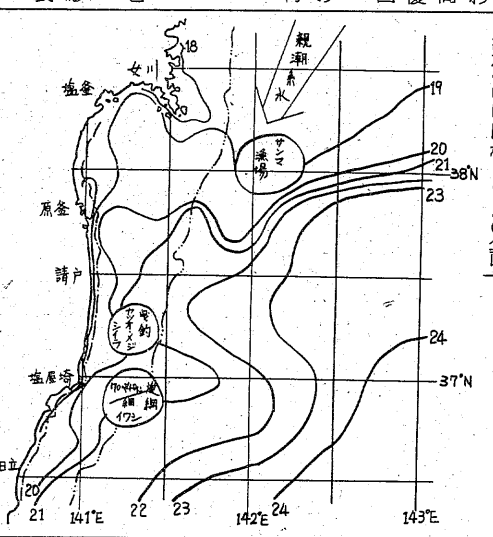

霧の旅路（247）

海渡英祐　作
由谷敏明　画

脱出の賭（十五）

曽根は、加奈子のアパートの前に車をすべりこませた。ちょっと心配だったのは、沢村が例によって、並みはずれた粘りを発揮し、まだ彼女の帰りを待っているのではないか、ということだった。しかし、さすがの彼も、こんな夜ふけまでは頑張りきれなかったようで、幸いそれらしい人影はない。

そのかわり、加奈子の部屋のドアの隙間に、沢村の書きおきがはさんであった。何時になってもいいから、帰りしだい電話をくれ、と記してある。

さっき沢村は、強引に曽根に会おうとしたことを考えあわせると、この書きおきは気にならないでもなかった。彼には何か伝えたいことがあって、しかもよほど急いでいるようにも思われるが……それとも、いつもの彼の押しの強さがあらわれただけすぎないのであろうか……。

いずれにせよ、いま沢村に連絡するわけにはいかない。どうしても、いまから会いに行く、などと言いだされたら、すこぶる具合の悪いことになる。気にはなっても、このメモは黙殺するほかなかった。

曽根も加奈子も、部屋へ入ると、思わずその場にへたりこんでしまった。急に疲れがどっと出て、しばらくは口をきくのも面倒な気がした。二人とも、十歳も老けこんだような顔をして、黙っておたがいの顔を見つめあっていた。

しかし、いつまでもそうしているわけにはいかなかった。常識的には、少くとも明日の朝まで、井上の死体が発見されるとは考えられなかったが、どんな思いがけない事態が発生しないともかぎらない。万が一、刑事たちがここへ訪ねて来るようなことがあれば、これまでの苦心が水の泡になってしまう。

ありったけの気力をふるい起して、加奈子は旅立ちの荷物をまとめにかかった。その間に、曽根は濃いコーヒーを作り、二人はそれを何杯も飲んで、疲れと睡魔をふり払おうとした。彼女の方はまだいいが、曽根はこんな大仕事の後で、長い夜道を運転をしなければならないのである。

あわただしく出かけた、という印象を残さないために、ちゃんと後始末をして、いよいよ出発というときに、加奈子は思わず、部屋の中をぐるりと見まわした。もう二度と、ここへ帰って来ることはないかもしれない――ふっと、そんな気がしたのである。

いままでは、この住居がそんなに気に入っていたわけではなかった。むしろ、一人ぼっちのさびしい夜を過したときなど、この部屋がすっかりいやになって、どこへでもいいから逃げ出したくなったほどだった。しかし、いまは、壁のしみ一つにまで、強い愛着をおぼえる。ここには、彼女の過去のすべてがあるのだ。いま、それを捨てて、帰らぬ旅に出ようとしている……。

不吉な思いをふりはらって、加奈子は外へ出ると、静かにドアを閉じた。

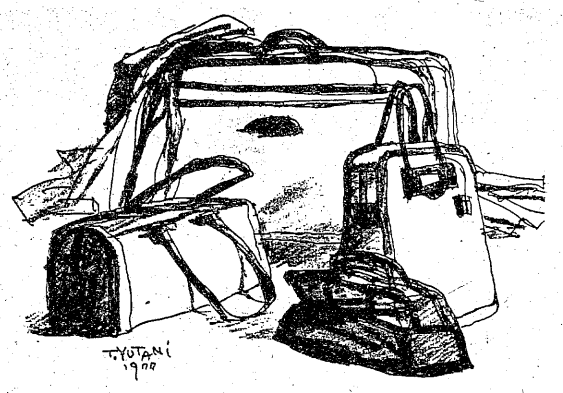

100賀店

国際ロータリー第二五三地区年次大会が八、九の両日、平市民会館に山形と福島県下、七十三クラブのロータリアン三千三百人のうち約千人が集まって盛大に開かれる。いわき平ロータリークラブがホストで、いわき市内の他の六クラブ（小名浜・勿来・内郷・常磐・平東・四倉）がコ・ホストとなって運営する◆地区年次大会は毎年一回、ガバナー（地区のリーダー）の出身地で開く。今年度のガバナーはいわき平ロータリークラブの加藤武久氏。大会の目的はクラブ間の交流による会員相互の親睦と、ロータリーの精神を高める勉強の会合である。両県から各界の代表がたくさん集まるが、いわき市民としても心から歓迎の意を表したい◆ロータリーの根本精神は、他人への思いやりと助け合いにある。そのために、会員たちは広く知り合いを求め奉仕の機会を多くもつ、各自の職業に誇りをもって、その道徳水準を高める、公私の別なく奉仕の理想を実行する、国際的にも理解と友情を広めるーというもの。アメリカの青年弁護士ポールハリスによって創始されたものである。現在、世界百五十二カ国に二万七千余のクラブがあり、八十一万五千人の会員に達している◆毎年、新しい国際ロータリー会長の指導方針が示されるが、本年度は〝全人類を結びつけるために奉仕しよう〟である。加藤ガバナーは、アメリカで会長の教えをうけてきた一人だが、今度の大会を通じ、この精神を大いに高めるための提案をすることになっている。今大会には国際ロータリー会長代理レックス・ウェブスター夫妻がはるばる出席することになっている◆ホストクラブでは連日、その準備に仕事を犠牲にしてつとめている。五年前の飯島隆俊ガバナーのときと同様、今回も無事に成功させたいものである。

（龍人）

きっぷと味を売る
鮨　花澤
出前敏速・深夜2時まで・遠出可
平・白銀町　八百真ビル1F　電㉓0600

おすきな季節料理
峠
平・新田町
電㉔4434

●当店わきの…●24時間営業
「乾電池自動販売機」
をご利用ください（単1・単2・単3）
☆いわき信販加盟店　木田電気商会
平・銀座通りかど　☎74－4008

明日（3日）グンゼでべそキャット東京より来店!!
街頭・店頭でキャンペーンを行います
明日1日限り
グンゼ肌着お買い上げの方に抽せんによりテレビでおなじみのでべそキャット10名様に当たる外空くじなしの売り出しを行います
盛高屋
いわき市平三町目　TEL(23)2013㈹

高級洋菓子と食パン
開花亭
平・五町目　電23－1342～3

ひな鳥・唐揚げ
湯本の鳥静
湯本中央通り店電㊷三二五一代
湯本駅南店電㉓五五五五
駐車場完備

ふとんのシオヤ
いわき市常磐湯本町
黄金町電㊷二四七四

住宅プランのご相談は当社へ
一般建築材・新建材・住宅機器
銘木センター
いわき木材住宅ローン特約店
株式会社山三材木店
いわき市平字童子町3の2
電㉔7852・㉓0364

ラベル
どこにでもなににでも手軽に貼れるラベル・シール
お店のイメージチェンジに！商品のイメージアップ
各種表示にラベル・シールをどうぞ
デザイン・型自由・箔押も可能です
粘着ラベル・シール・ステッカー
オフセット・活版印刷
&
ボール紙器・段ボール製造
吉田紙工印刷
いわき市小名浜島工業団地
☎58－3004㈹　42－2715

写真と共に50年
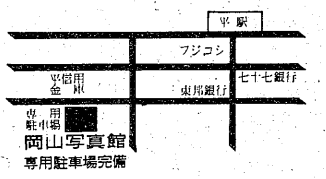

岡山写真館
平・南町71　☎74－2923

肉の御用は
下坂食肉店
好間町
電㊱三二四五五二五

☆…花のステージ…☆

NHK・夜7・30

第21回レコード祭歌謡大会

森昌子、布施明、小柳ルミ子、フォーリーブスら当代の人気スター歌手が登場、歌と踊りで華やかなステージをくり広げる。日本レコード協会主催の第二十一回レコード祭歌謡大会を、NHKホールからナマ中継でおくる。

ことしはエジソンが蓄音機を発明してちょうど百年目にあたるため、〝レコード100年記念〟と銘うって、レコードにまつわる数々のエピソードをコメディータッチでもりこみながら、華麗なステージショーでつづる。

曲目は、「ブルドック」（フォーリーブス）、「何が私に起ったか」（伊藤咲子）、「なみだの桟橋」（森昌子）、「純情の夢」（角川博）、「恋のキャンドル」（敏いとうとハッピー&ブルー）、「ブリッジ」（PLMBA）、「憎みきれないろくでなし」（沢田研二）、「モーニング・デュウ」（日野てる子）、「それぞれの幸福」（レイラ）、「おもいで不足」（松本ちえこ）、「虚空大跨」（水前寺清子）、「旅愁～斑鳩にて～」（布施明）、「星の砂」（小柳ルミ子）、「曠流」（石川さゆり）、「愛の終着駅」（八代亜紀）、「掌」（森山良子）、「おまえに」（フランク永井）。

水曜

《明日の刑事》

福島・夜8・00

太陽がいっぱいアリバイもいっぱい

独り暮らしの老人が殺され、株を買うためにおろした銀行預金百万円を奪われた。株に投資する事情にくわしい者の犯行とにらんだ鈴木（坂上二郎）は、被害者の周辺を洗うが、老人のところに出入りしていた。ボランティア（社会奉仕活動グループ）をしている北川（松橋登）が重要人物として浮かびあがる。

だが、北川は川でおぼれかけた少年・隆（出原健一）を助けて警察から表彰されたり、ヒューマニストとして近所の人たちから信頼を得ているのだ。

《気まぐれ本格派》

福島中央・夜8・00

兄貴の掌は熱かった

一寛（石立鉄男）の兄・利昌（山本学）義妹の楓（山口いづみ）を羽田に迎えに行く途中、交通事故をひき起こし、意識不明のまま、病院に運び込まれた。楓を迎えに行くのは自分の役目だっただけに、一寛は後悔の念にさいなまれた。

幸い、利昌は意識をとりもどし、一同一安心。一寛も、シンガポール行きの貨物船に乗る準備をする。

ところが、まもなく利昌の容態が急変、あっけなく息を引きとってしまったのである。清水家は深い悲しみにつつまれた。そんな中で袖子（三ツ矢歌子）は、亡き夫にかわって貸衣裳店ののれんを守る決意をした。一寛とその弟の小太郎（秋野太作）には、店を継ぐ気がないのを確かめたうえでのことだった。

一寛は山本（中条静夫）から…。

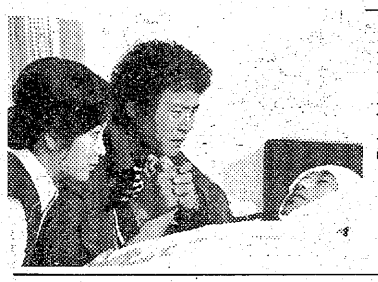

【利昌は妻や弟にみとられて静かに息を引き取った】

今夜の番組

NHKテレビ
☆印は白黒

6・05 笛吹童子「かなしみの胡蝶尼」
20 「白い峠」長谷川裕二 谷啓 小夜福子
40 きょうの福島▽N▽生活情報▽天
7・00 N◇23全国の天
27 NHKガイド
30 花のステージ 第21回レコード祭歌謡大会～沢田研二 小柳ルミ子 石川さゆり 八代亜紀 布施明 水前寺清子 森昌子 角川博 レイラ 由利徹 小松政夫 タモリほか
8・50 ローカルN天
9・00 N・C9 勝部領樹 末常尚志 福島幸雄 若月純子
40 「仮縫」真野響子 木暮実千代 池部良ほか
10・00 N解説
15 あすへの記録「害虫を惑わす」
45 NHKの窓「放送技術で国際協力」
11・00 N◇15ローカルN天

NHK教育
☆印は白黒

6・00 英語会話Ⅱ「レッスン16」
30 ピアノのおけいこ「指の細かい動き」「ソナタ ト長調作品79 第1楽章」ベートーベン
7・00 中国語講座「まちがえました」
30 NHK文化シリーズ 現代の科学「予防接種」―先天異常を防ぐ―～風しんワクチン～
8・15 邦楽まわり舞台―舞踊二題―▽常磐津「大和団子」▽長唄「二人椀久」（国立劇場）
9・00 きょうの料理「いわしとにんにくの煮込み」
25 名曲アルバム「二つのカタロニア民謡」
30 通信高校講座 生物Ⅰ
10・00 通信高校講座 化学Ⅰ「金属のイオン化傾向」
30 通信高校講座 物理Ⅰ「ドップラー効果」
11・00 フランス語講座「喜んで」

福島テレビ
☆印は白黒

6・00 FTVテレポート
30 JNNNコープ
55 あしたのあなた
7・00 たまりまセブン大放送／ピンクレディー 森昌子 松崎しげるほか
30 まんが日本絵巻「とんち曽呂利」「象に乗った英雄・山田長政」
8・00 明日の刑事「太陽がいっぱいアリバイもいっぱい」坂上二郎 田中健 谷隼人 志穂美悦子 梅宮辰夫 鈴木ヒロミツ 松橋登ほか
9・00 水曜劇場「ムー」渡辺美佐子 郷ひろみ 樹木希林 清水健太郎 伊東四朗 伴淳三郎 五十風めぐみ 田利徹
10・00 「分水嶺」香山美子 近藤正臣 梶芽衣子 勝呂誉 内田朝雄 藤間紫 加茂さくら 高峰圭二 中原千寿子ほか
11・00 FTVN
15 プロ野球N
50 大江戸捜査網

福島中央テレビ
☆印は白黒

6・00 ロボット110番「お婆あちゃんの広場」工藤堅太郎 久保田民絵
30 ジャストN
50 FCTN
7・00 超電磁マシーンボルテスV「裏切り者の計画」
30 特ダネ登場?!▽驚異!!日本一の女系家族▽美女の黒髪を炎でカット
8・00 気まぐれ本格派「兄貴の掌は熱かった」石立鉄男 三ツ矢歌子 秋野太作 山口いづみ 森川正太 中条静夫 花沢徳衛 山本学ほか
9・00 水曜ロードショー「OK牧場の決闘」バート・ランカスター カーク・ダグラス ロンダ・フレミング ジョー・バン・フリートほか（解説）水野晴郎（声）青木義朗 中谷一郎ほか
11・30 きょうの出来事
45 11PM
12・50 ミニミニ世界の旅「ゲーテと新しい都市」

NHK第1
1340KC

6・05 N解説
15 午後のロータリー リクエストコーナー
40 じょうずな話し方「説明と説得」
7・15 Nリポート
57 NHKガイド
8・05 放送演芸会 漫談 牧伸二 漫才「歌は世につれ」獅子てんや・瀬戸わんや 落語「虎たく」三笑亭笑三
9・05 民謡をたずねて―九州の山の唄―「岳の新太郎さん」「国東はぜとり唄」「豊後追分」ほか
30 ふるさとの心「茶碗をつくる町」
10・20 若いこだま DJ・村上龍 ゲスト・黒田征太郎
11・05 夢のハーモニー「モーニング・スター」「レット・ハー・ゴー」「恋人はどこに」「イン・ザ・ビギニング」「ノー・モア」（歌）ヒューバート・ローズ

NHK第2
1540KC

6・00 そろばん教室「8級のかけ算」稲垣儀一
20 基礎英語 小島曠郎
40 続基礎英語 安田一郎
7・00 カレンドドビックスN 渡辺薫
15 英語会話 東後勝明
30 中学生の勉強室「数学」森本順友
8・00 通信高校講座 英語A 赤川裕
20 通信高校講座 英語A 橋本光郎
40 通信高校講座 英語A 中村敬
9・00 通信高校講座 保健体育「保健」田中恒男
20 通信高校講座 日本史 山田忠雄
40 通信高校講座 倫理・社会 渡部武
10・20 通信高校講座 現国 志水富夫
40 通信高校講座 現国 志水富夫
11・00 スペイン語講座
20 中国語講座
40 フランス語講座

ラジオ福島
1060KC

6・00 Nハイライト 今日の出来事
15 Nデスクから
20 お帰りなさいあなた
25 おばあさんの知恵袋
30 ふるさと人間ばなし
40 長島茂雄のガッツ対談
50 ビクター・ミュージック・カレンダー
7・00 RFCファミリースタジオ＜出前電話リクエスト＞受付電話（0245）35―2151
9・20 夜のヒット歌謡
30 とび出せ全国DJ諸君
40 浅野ゆう子の〝とび出せ青春〟
50 ひろすけ童話シリーズ
10・00 ポップスNO・1 DJ・土居まさる
30 MU・ハイフォニック～海風がほらあなたに風のニューアルバムから～
11・00 たむたむたいむ
10 イレブンフォーユー
15 お嬢さんのおしゃべりタウン

FM放送
☆印はステレオ

6・00☆夕べの広場＜ディスクジョッキー＞
7・15☆サウンド・オブ・ポップス＜チョゴラとピート・テラス楽団＞夜明けのカーニバル エル・クンバンチェロ おしゃべりのマンボほか
8・05☆FMコンサート＜クラシック リクエスト＞～20世紀の音楽・第2次大戦の頃まで～交響曲 第2番 オネゲル作曲 ピアノ協奏曲 第1番 変ニ長調 作品10 プロコフィエフ作曲ほか
10・20 芸術展望「映画時評」映画評論家・飯島正 双葉十三郎 登川直樹 佐藤忠男
11・05 夜のしらべ 愛する時 それがお似合いさ ジタン 幸せ 君に 狂おしき愛 時の流れに（歌・レオ・フェレ）
35 朗読「みみずのたわごと」徳富芦花・作

東京⑫チャンネル

6・00 おはなしたまてばこ
15 とうきょう手帳
20 勝抜きTVゲーム
26 キッド・ボックス
41 セレクトコーナー
45 マンガのくに
7・15 バーバ・パパ
23 早射ちマック
30 マシーン飛竜
8・00 三波伸介の凸凹大学校 和田アキ子ほか
9・00 新・木枯し紋次郎 中村敦夫ほか
10・00 人に歴史あり
30 青春の日本列島
11・00 マキのナイト体操
05 日立サウンドブレイク

フジテレビ

6・00 いなかっぺ大将
30 FNNN
7・00 ドカベン
30 クイズ・グランプリ
45 スター千一夜
8・00 銭形平次「夫婦屋台」大川橋蔵 香山美子 林家珍平 磯野洋子ほか
9・00 「女の河」若尾文子 山崎努 篠田三郎 竹下景子 山本学 小沢栄太郎 宮井えりなほか
10・00 相性診断／あなたと私はピッタンコ
11・00 FNNNレポート
15 プロ野球N
50 今日の視点
55 スパイ大作戦

TBSテレビ

6・00 テレポートTBS
30 Nコープ
7・00 たまりま7放送／
30 まんが日本絵巻
8・00 明日の刑事「太陽がいっぱいアリバイもいっぱい」坂上二郎 田中健 谷隼人 梅宮辰夫
9・00 「ムー」渡辺美佐子 郷ひろみ 樹木希林 清水健太郎 伊東四朗 伴淳三郎 田利徹ほか
10・00 「分水嶺」香山美子 近藤正臣 梶芽衣子 勝呂誉 内田朝雄ほか
11・00 Nデスク
25 スポーツN
30 美しき日本の歌101曲

テレビ朝日

6・00 マグネロボ ガ・キーン
30 Nレーダー
7・00 ピラミットクイズ「6問で百万円／貯金ママ×トラック兄ちゃん」
30 水曜スペシャル「愛のメルヘン私は13才～なぜママになってはいけないの」幼さ故に現実にさえぎられた二人の愛と勇気と感動のすべて 司会・関口宏
9・00 欽ちゃんのどこまでやるの／ゲスト＝マーク・レスター 夏目雅子
10・00 特捜最前線
11・10 23時ショー

日本テレビ

6・00 天才バカボン
30 ジャストN
7・00 ハテナ？ ドンびしゃ／「扇風機のルーツ?!珍品・風流自動うちわ」
30 特ダネ登場?!▽驚異!!日本一の女系家族▽美女の黒髪を炎でカット
8・00 気まぐれ本格派「兄貴の掌は熱かった」石立鉄男 三ツ矢歌子 秋野太作ほか
9・00 水曜ロードショー「OK牧場の決闘」バート・ランカスター カーク・ダグラスほか
11・24 スポーツN
45 11PM

ことぶき・寿・ことぶき・寿・ことぶき・寿・ことぶき・寿・ことぶき・寿・ことぶき・寿・ことぶき・寿・ことぶき・寿・ことぶき・寿・ことぶき

平駅から歩いて2分。

とこしえの愛を誓うにふさわしい、豪華な式場でどうぞ。

- ご婚礼のお日どりが決まりましたら、お早めにお申し込み下さい。
- ご招待状から婚礼衣裳・着付け・ハネムーンまで、一切お世話いたします。
- お料理は和食・洋食とも3,000円から承ります。
- ご宴会・会議用にもご利用下さい。200人様から20人様まで大小6部屋を用意しております。

総合結婚式場 ことぶき会館

いわき市平字田町・並木通り いわき民報ビル3・4・5F ☎23―3500

木曜夜の番組

NHKテレビ
☆印は白黒

- 6・05　笛吹童子「かなしみの胡蝶尼」
- 20　「白い峠」長谷川裕二　谷啓　小夜福子
- 40　切り絵のメルヘン「幼き日への想い」
- 7・00　N◇16全国の天
- 20　秋のドレミファコンサート　森田公一とトップギャラン　キャンディーズ　五大路子　泉ピン子ほか
- 8・00　NHK特集「日本人の食卓」～飢餓世代からのメッセージ～　飛鳥田一雄　黒柳徹子　野坂昭如　福田赳夫ほか
- 50　ローカルN天
- 9・10　魅惑のサンバ「カーニバルの朝」黒いオルフェほか
- 40　「仮縫」真野響子　木暮実千代　長塚京三
- 10・00　N解説
- 15　ドラマ人間模様「サーカス」船越英二　江藤潤　志穂美悦子ほか
- 11・00　N◇15ローカルN天

NHK教育
☆印は白黒

- 6・00　英語会話Ⅲ「地域社会のきずなを求めて」
- 30　フルートとともに「かっこうどり」「むすんでひらいて」
- 7・00　スペイン語講座「ごきげんいかがですか？」
- 30　NHK文化シリーズ　歴史と文明「埋もれた古代都市」～バベルの塔～
- 8・15　教養特集「日本近代美術の黎明」―東京美術学校の誕生―　作家・近藤啓太郎
- 9・00　きょうの料理「コーヒーを楽しむ」
- 25　名曲アルバム「波浮の港」中山晋平
- 30　通信高校講座　数学Ⅰ「解と係数の関係」
- 10・00　通信高校講座　数学Ⅰ「平行移動」
- 30　通信高校講座　数学Ⅱ「標準偏差」
- 11・00　ロシア語講座
- 30　大学講座　心理学「無意識の世界」

福島テレビ
☆印は白黒

- 6・00　FTVテレポート
- 30　JNNNコープ
- 55　あしたのあなた
- 7・00　まんが日本昔ばなし「ねずみと爺さ」「みちびき地蔵」
- 30　パン屋のケンちゃん「ちいちゃなお嫁さん」　岡浩之　斎藤ゆかりほか
- 8・00　「今日だけは」＜終＞　大空真弓　山岡久乃　山村聡　岡本富士太　草笛光子　松原智恵子　宮脇康之　地上季実子　佐野浅夫　沢田雅美ほか
- 9・00　トップスターショー・歌ある限り「歌の世界」　ばキビシィーッ／…財津一郎　五木ひろし　桑成愛　新沼謙治ほか
- 10・00　「おせん」栗原小巻　林隆三　大滝秀治　長門裕之　南田洋子　細川俊之　中野誠也　中山麻理　林家小三治ほか
- 11・00　FTVN
- 15　プロ野球N
- 50　映「赤ちょうちん」

福島中央テレビ
☆印は白黒

- 6・00　ハテナ？ドンぴしゃ／「竜虎もビックリ!!鯨の耳アカ」夏目雅子　山城新伍ほか
- 30　ジャストN
- 50　FCTN
- 7・00　クイズ・タイムショック（司会）田宮二郎
- 30　木曜スペシャル「第8回決定!!～日本歌謡大賞～入賞者」沢田研二　森進一　布施明　五木ひろし　八代亜紀　石川さゆり　野口五郎　山口百恵　郷ひろみほか
- 9・00　「今はバラ色が好き」　近藤正臣　松坂慶子　中田喜子　菅原謙次　白川由美　加藤武　桜井センリ　火野正平ほか
- 10・00　だいこんの花「息子よ殴れ」森繁久弥　竹脇無我　いしだあゆみ　久我美子　真夏竜　加藤治子　大坂志郎ほか
- 11・00　きょうの出来事
- 15　11PM
- 12・25　特捜刑事サム

NHK第1
1340KC

- 6・05　N解説
- 15　新訳昔噺「浦島太郎」
- 45　みんなのうた「ふたつの石」「星から落ちた迷い子」
- 7・15　音の記録100年「レコードにみる文化史」
- 57　NHKガイド
- 8・05　浪曲十八番―東西浪曲大会から―
- 9・05　ドラマ「漫才天婦」～〝上方芸人ばなし〟より～森繁久弥　赤木春恵　高桐真　八木光生　池田和歌子ほか
- 10・20　電話のベルが聞える―高度難聴児とその家族の記録―
- 11・05　夢のハーモニー「愛のコレクション」「愛の休日」「忘れじのグローリア」「ロミオとジュリエットのように」「僕は男なんだよ」「哀しみの終るとき」ほか（歌）ミッシェル・ポルナレフ
- 55　N◇58　ローカルN天

NHK第2
1540KC

- 6・00　そろばん教室「8級のかけ算」稲垣儀一
- 20　基礎英語　小島義郎
- 40　続基礎英語　安田一郎
- 7・00　カレントトピックスN　高良与市
- 15　英語会話　東後勝明
- 30　中学生の勉強室「理科」　芝茂雄
- 8・00　通信高校講座　現国　加藤淳二
- 20　通信高校講座　現国　志水富夫
- 40　通信高校講座　現国　中井春男
- 9・00　通信高校講座　古典Ⅰ乙（古文）杉山英昭
- 20　通信高校講座　古典Ⅰ乙（漢文）新田大作
- 40　通信高校講座　世界史　猿谷要
- 10・20　通信高校講座　英語A　橋本光郎
- 40　通信高校講座　英語A　橋本光郎
- 11・00　スペイン語講座
- 20　中国語講座
- 40　フランス語講座

ラジオ福島
1060KC

- 6・00　Nハイライト　今日の出来事
- 15　Nデスクから
- 20　お帰りなさいあなた
- 25　おばあさんの知恵袋
- 30　ふるさと人間ばなし
- 40　長島茂雄ガッツ対談
- 50　ビクター・ミュージック・カレンダー
- 7・00　RFCファミリースタジオ＜出前電話リクエスト＞受付電話（0245）35―2151
- 9・20　夜のヒット歌謡
- 30　とび出せ全国DJ諸君
- 40　浅野ゆう子の〝とび出せ青春〟
- 50　ひろすけ童話シリーズ
- 10・00　ポップスNO.1　DJ・土居まさる
- 30　MU・ハイフォニック～あなたがつくったプログラム　テレフォン・ラインに愛をこめて～
- 11・00　たむたむたいむ
- 10　イレブンフォーユー
- 15　おしゃべりタウン

FM放送
☆印はステレオ

- 6・00☆山崎ハコ・ライブ　私の幸せ　街　望郷歌　水割り　ジプシー・ローズ　ききょうの花　飛びますほか
- 7・15☆サウンド・オブ・ポップス＜ザ・クルセイダーズ＞旋風に舞う　愛の手ごたえ　想い出　ナイト・クロウラーほか
- 8・05☆ステレオ・ドラマ「虫たちの日」＜昭和52年度文化庁芸術祭参加＞女・長岡輝子　男・中村伸郎　演説の声・エリック・グンター
- 50☆FMコンサート＜ジャズ　フラッシュ＞～ニュー・スター特集～
- 10・20☆現代邦楽「南風の詩」「新曲ゆき」
- 11・05　夜のしらべ＜ワルド・デ・ロス・リオス＞～ポップ・クラシカルの世界～ギター協奏曲ニ長調　第1楽章　ヴィヴァルディ作曲ほか
- 35　「みみずのたわごと」

木曜

今はバラ色が好き
福島中央・夜9・00

お茶屋のとりこわしが始まった。スーパーの宣伝カーも走りはじめた。藤森商店では友子（浦辺粂子）が手づくりのつけ物をつけると張り切る。だが、店の改装は具体化しなかった。だれも具体案をもっていなかったのだ。思いあまった麻子（松坂慶子）は、商売がたきながら具体案のありそうな達雄（近藤正臣）を「ジョイフル」へ呼び出した。そして、先日、改装についてケチをつけたのは具体案があってのことか！とくってかかった。麻子にとって精いっぱいの芝居だった。達雄からプランを聞かないことには、藤森商店の改装は一歩も進まなかったのだ。

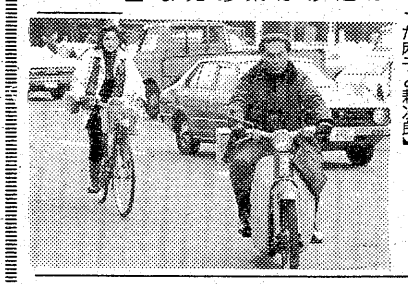
【バイクと自転車で仕入れに出かた麻子と耕次郎】

○…歴史と文明…○

埋もれた古代都市
教育・夜7・30

地下深く、あるいは密林の奥深く埋もれていた古代都市が、十九世紀以降、考古学の目覚ましい成果によって、ふたたび私たちの前に姿を現してきた。

かつて栄光に輝いた都市が滅亡し、埋もれていったのはなぜか、また、ふたたび姿を現した古代都市は、私たちに何を語りかけようとしているのか、八回にわたって、世界の埋もれた古代都市をとりあげる。第一回は「バベルの塔」。

旧約聖書に記されたバベルの塔は、人類の神への不遜（ふそん）を示すものであったが、ヘロドトスがみたバベルの塔は、古代オリエント最大の都市バビロンの象徴であった。

聖塔を中心に築かれた人類最古のメソポタミア文明が滅び、土砂の下に埋もれていったのはなぜか。古代都市の繁栄と崩壊のなぞを探る。

シリーズの総合司会は評論家の森本哲郎氏、第一回のゲストは、中央大学教授・板倉勝正氏。

《木曜邦画劇場》

赤ちょうちん
福島・夜11・50

若ものたちの出会いはごく偶然で、愛の芽ばえはごく自然だった。

有料駐車場に勤める政行と修の二人が、幸枝とその友人ミキ子の二人の少女と、新宿の雑踏のなかでかわした会話から、政行と幸枝の間に愛が芽ばえた。政行と幸枝は、電車が通るたびに揺れる安アパートで何気ない一夜を過ごした。幸枝に鳥肉アレルギーがあるほかは、なんの変哲もない若ものたちだった。

電車の騒音に耐えきれず政行は東京・幡ケ谷へ引っ越した。そんなある日、幸枝は政行と再会し、彼のアパートに移った。

【再会した政行と幸枝】

秋のドレミファコンサート
NHK・夜7・20

キャンディーズ、森田公一とトップギャラン、泉ピン子、ダーク・ダックス、五大路子が登場〝芸術の秋〟にふさわしい歌と愉快なおしゃべりでつづるステージコンサート。

NHKホールからの公開録画。キャンディーズが「アンドウトロワ」、「青春の訪れ」を歌い、年ごろの娘としての心境を語る。そして、ピンコが「哀恋蝶」を、森田公一とトップギャランが「青春時代」を、五大が「月の砂漠」をそれぞれ情感たっぷりに歌いあげる。

○…○…○…○…○

ききもの
水・ラジオ福島・夜10・30

MU・イン・ハイフォニック

風ニューアルバム

さわやかなサウンドが人気の男性フォーク・ディオ〝風〟の最新LP「海風」から、タイトル曲「海風」をはじめとして全五曲紹介する。このアルバムは、ことしの夏、アメリカのロサンゼルスでレコーディングしてきたもの。

曲は、「あいつが生れた朝」「デッキに佇む女」「歴史と季節の国」ほか。

◆注　番組が変更になる場合があります。

フジテレビ

- 6・00　いなかっぺ大将
- 30　FNNN
- 7・00　グランプリの鷹
- 30　クイズ・グランプリ
- 45　スター千一夜
- 8・00　スターどっきり㊙報告
- 9・00　江戸の旋風「女狐仁義」　加山雄三　小林桂樹　露口茂　近藤洋介　夏純子　田坂都　潮哲也
- 10・00　凡児の娘をよろしく
- 30　どうなってるの?!「独立戦争」中山仁　新藤恵美　風見章子ほか
- 11・00　FNNNレポート
- 15　プロ野球N
- 55　ビジョン討論会

テレビ朝日

- 6・00　マグネロボ　ガ・キーン
- 30　Nレーダー
- 7・00　クイズ・タイムショック「チャンピオン5週勝ち抜き成るか？」
- 30　全日本選抜ちびっこものまね歌合戦／
- 8・00　達磨大助事件帳「待っていた女」中村梅之助　和田幾子　岡まゆみ
- 9・00　だいこんの花「息子よ殴れ」森繁久弥　竹脇無我　いしだあゆみ　久我美子ほか
- 10・00　野望「華麗なる反撃」　天知茂　三田佳子
- 11・10　23時ショー

日本テレビ

- 6・00　天才バカボン
- 30　ジャストN
- 7・00　驚異の世界
- 30　木曜スペシャル▽第8回決定!!「日本歌謡大賞」入賞者　ノミネート歌手総出演
- 9・00　「今はバラ色が好き」　近藤正臣　松坂慶子　中田喜子　菅原謙次　白川由美ほか
- 10・00　「恋歌」中野良子　新珠三千代　木村功　原田美枝子　田村亮　荻島真一ほか
- 54　スポーツN
- 11・00　きょうの出来事
- 15　11PM

今月のランチメニューをお知らせします
〈月曜日〉ハンバーグ・ガーリック風味ライス
〈火曜日〉カキフライ・タルタルソースライス
〈水曜日〉ポークカツ・ヌードル添えライス
〈木曜日〉ホタテ貝バター焼きツナサラダ・ライス
〈金曜日〉コンビーフシチュー・ライス
〈土曜日〉クリームチキン・ピラフサラダ添え
●¥四五〇
ランチタイムはAM11～PM2です

RESTAURANT BRASIL
営業時間 AM11:00 PM8:00
いわき市平・田町・並木通り／いわき民報ビル2F☎(74)2990

Coffee&Pub　PM7:00よりパブタイム
室温は常に23度を保っております
生ビール　¥400
ハンバーグステーキ　¥700
グリルベーコン　¥500
イタリヤンサラダ　¥500
北欧館
平・田町　大貞ビル1F　☎(74)5005
営業時間　AM10:00～オーダーストップAM0:00　駐車場完備

美しい音♪楽しい生活
耳に手を添えたら…
おしえてあげてください ネモトの補聴器
あなたの耳にピッタリ合わせて作る補聴器は
雑音がありません　その技術はネモトだけの技術です
〈耳穴式〉　〈耳かけ式〉　〈ボックス型〉
●価格 ¥10,600・¥31,000・¥58,000その他
ネモト　いいものを良き人々の手に
10回払い　●ネモトクレジットをご利用下さい

懐郷無限 ㊸

思い出のアルバム

株式会社平銀行

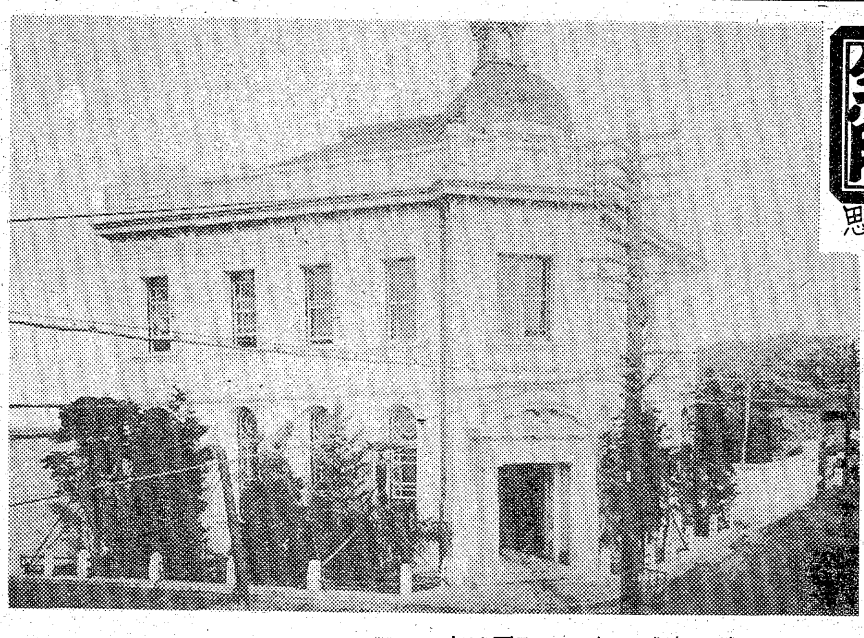

上は平町の一角に威容を誇っていたかつての平銀行
左下は珍しい当時の広告

わずか34年で涙飲む

私財投じ 満額戻した山崎頭取

明治二十九年十一月四日平銀行が、磐城銀行のあとにつづき平町二町目三十四番地に設立された。白井一族に対抗して、この資源的勃興（ぼっこう）期に、まなじりをあげて立ちあがったのだ。地域社会にかける大地主である山崎興三郎を専務取締役頭取に押し立て、重役は小田倉俊、小野愨平、渡辺為次郎、山崎勇次、飯野盛容といった旧藩士が顔をそろえて布陣。創業資本金五万円は常磐炭田の興隆とともに発展し、三十四年には十二万円に増資、さらに同四十五年には五十万円に増資した。同行はあらゆる事業を支援して黎明（れいめい）期のいわき開発を促進、経済流通の中心として不動の位置を占め、磐城銀行とともに地域社会開発と繁栄の拠点として双璧を担った。植田の磐東銀行も四十一年四月創業、ひらけゆく〝新しいいわき〟の姿があった。四十四年の同行預金高は二百四十六万円で年末残高は四十八万円。

政党的には立憲政友会の「旧政友」系である柏原左源太、高岡曜一郎、木村清治、佐藤庄太郎、山崎吉平、伊藤茂之助、新田目善次郎らを支援、この顔ぶれから戦後の関内正一、赤津庄兵衛、木村守江、菅波茂と系閥の流れがつづいたのである。

この県内有数の信用を誇った平銀行も、磐城銀行休業のあと、石城銀行組合が一斉に預金支払いの制限を発表し、その間に再び合併の苦肉の策を講じたが、巻きこまれて三年一月十九日休業、翌四年二月六日、川崎財閥系の水戸市常磐銀行（常陽銀行の前身）に吸収合併され、常磐銀行平支店となり、三十四年間の若い歴史の幕を閉じた。明治・大正の資本主義勃興期に、折角築きあげられた磐城・平・磐越・磐城実業・磐東・四倉と六行の地場資本の本店銀行は、磐東銀行をのぞき、金融恐慌（きょうこう）のアラシに息の根をとめられて、もろくも崩れ去った。深く根を張っていた地元銀行の倒産は、地域社会に壊滅的な大打撃をあたえ、平町の街灯が電気料の不払いのために全部が消灯され、暗黒の町となるといった有り様だ。辛うじて生きのこった植田町の磐東銀行も、戦時中の金融機関統制により、十八年二月に東邦銀行に吸収合併され、いわきの金融史の色があせた。

本店銀行のない地域産業経済界は、地元に還元されることのない外資の金融資本に独占され、支配されるにいたる。いわきの自立資本による銀行が破滅以後の外資の制圧下では、産業資本の調達をはじめとして文化の萌芽もなく、総括的な不利はぬぐい切れなかった。然して、その後に来た戦時下の統制経済のなかで、地域社会の繁栄はギリギリ頭打ちされたのだった。同四年三月「石城郡銀行組合」では休業、支払い停止の暗雲のなかに、その預金総額は六百四十万円と発表した。いま二千倍に換算すると千二百八十億円という巨額にのぼる。平町の老舗は銀行破産の地すべりで「差し押えの札」がベタベタと貼られ、許された夜逃げが、日常茶飯事のように繰りかえされた。〝銀行さん〟で威張っていた休業銀行の家族は、白眼視され、買い物にも銭湯にも、子供は学校にもゆけないといったジメジメしたトラブルが続発したのだった。

平銀行は、石城聖人と呼ばれた山崎興三郎頭取の責任において債権、債務のために私財の田地、田畑を投げだし、株主にも預金者にも損害を与えなかった。しかも閉店にあたり、行員四十七人に退職慰労金一万五千円を贈り、有終の美を飾った。マルトモ柴田徳二社長は、このとき塩をなめるようにして蓄えたという二万円を、平銀行に預金していたが、その金が戻ってきた時の感激は、いまだに忘れられないと語っている。古い明治の人達は「銀行がつぶれてから平の町には良いことがなかった。戦争・統制経済・敗戦と全く御難つづきでした」と、つぶやいていたことが想起される。

写真提供　白銀書房。

（いわき短大地域経済研究所長・斎藤伊知郎）

ナラハラへの旅

峰丘 ㉙

最近、芸能人関係のマリファナ事件で、世の中騒がしい。マスコミも大事件、大ニュースとして扱い、オーバーなことだ。一度彼らもマリファナを吸ってみればいい。

メキシコも日本同様に、法律で禁じられているが、珍しい物ではなく、下宿の近所の友人達に頼めば、いつでも安く手に入った。屋上で植木鉢にマリファナを栽培している友人もいた。週末のパーティーに招かれるたびに、最後はマリファナで終わることも多かった。美大でも、休み時間などに学生達が吸っていたのを何度も見たし、私も仲間に加わったことがあった。

マリファナは通称「グラス」と呼ばれ、長い紙巻きにしたジョイントを西部劇のインディアン同様、二、三口吸っては隣人にまわすのが普通のようだ。アメリカではもっとポピュラーで、二千万人以上の常用者がおり、州によっては法的に解禁しているという。

マリファナが人体に有害か、無害か？――私の数少ない体験とマリファナに関する書物から

法律は人のためにあり

の意見だが、タバコやアルコールのような中毒性はないと思う。問題はヘロインのような麻薬と混同されていること、強い刺激を求めてエスカレートすることだろう。

グァテマラを旅していた時、グァテマラ市内に住んでいた日本人と知り合い、彼のアパートで三日連夜開かれたパーティーに出て、アメリカ人やフランス人をまじえ、マリファナを吸ったことがあった。その後、私はメキシコに帰ったが、グァテマラから訪ねてきてくれた客人から、その時、彼らが「オンゴ」という、すごい幻覚で有名なキノコの一種を食べて、ひどい下痢になり、翌朝、ひん死の状態で病院に救急車で運ばれたと聞いて驚いた。ニューヨークからの客人の話も強烈だった。やはりエスカレートして「LSD」を吸いすぎ、十階のビルから〝鳥〟になって飛んだ日本人がいたという。数日後、冷たくなって摩天楼の間から発見されたということだった。

インドを回って、六年間も帰国していないというボヘミアンの客人は、すべての幻覚剤を経験したといい、マリファナでもなんでもT・P・Oがあると教えてくれた。夕方、広い場所で、一人はよく知っている体験者を加えて吸えば、非常に自由な気持ちというか、自由な世界の中で遊ぶことが出来るという。このことは、自己開発のひとつと私は思う。

だからといって、アメリカでいくつかの州が法的解禁をしたから、日本もすべきだとは今の段階では思っていない。ただ、有名なカポネ時代のアメリカの禁酒法のように、法は破られるためにあって、逆に無法を招いたこと例もある。人間が法律のためにあるのではなく、法律は人間のためにあるということだ。

専売公社のタバコに標示してある「健康のため吸いすぎに注意しましょう」ではないが、ヤニ中毒のエコノミック・アニマルの旅行社は、今こそ、「マリファナ・ツアー」の企画を考えているかもしれない。（筆者＝みね・おか＝小名浜出身）

【人間は一皮むけばカラベラだ　カラベラが仮面か　生きている時の顔が仮面か　さてどっちだろう】

すすき方式による
ジュータン出張クリーニング
●各種ジュータン●Pタイル
●応接セット等インテリア
（保管も致します・無料）
お問い合わせは――
サンクリーンI・C
矢吹商会 いわき市平上大越 ☎34―4496

寿司・天婦羅・うなぎ
◎仕出し料理2,500円より
上・中寿司、鉄火重、ちらしには茶椀むしがつきます
営業時間　午前11：00～24：00
第1第3水曜定休　冷房完備
※遠方でも出前OK　駐車場完備
寿し源次
平上荒川砂屋戸　☎23―0307

Fishing Shop
心ゆたかな釣り人達の釣り具の店
イソギン
平字前87―1　☎22―2751

旬になりました
特選鍋料理をどうぞ！
¥1,000　¥1,200　¥1,500　¥2,000　¥2,500
¥3,000　¥4,000　¥4,500　？
色々あります 光鱗の定食
磯料理の
光鱗
いわき市久之浜町（波立薬師となり）
TEL・024682―2823

七五三のお祝いは、ご家庭で…
祝 七五三 ご予約承ります
（予算に応じ¥1,000より）
仕出し料理のことなら、ご家庭の台所と結ぶ当店へ、おまかせ下さい。
鯛万料理センター
TEL・27―1045
内郷みまや町・大河内病院向かい

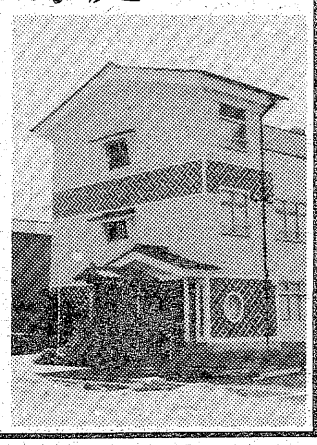

サラリーローン
ちょっと困った時のプロミスです
健保・国保証をご持参のお客様（お勤めの方）に1万円～20万円までご融資いたします。
お利息は日数計算の後払いで結構です。
（無担保・無保証人）
≪奥さまローンお取扱い中≫土・日・祝日休
全国65支店・日本消費者金融協会会員
P LOANS プロミス
いわき支店 21-2311
平大通りネモト3・SUNビル2F

暮らしと健康

サウナの効果

疲労回復、減量など

貧血症、高血圧には危険

寒くなると〝入浴〟が楽しみとなってくる。しかし、最近は従来の入浴から飛躍してサウナぶろが普及してきた。いまでは全国で約五千軒ものサウナぶろがあり、家庭用の売れ行きもいいとか。そのサウナの効用は―。

サウナぶろに出かけると「じっとしているだけでスポーツをしたようなそう快な気持ちに…」とか「いままでと異なった自分のようになる」などのうれしい文句が掲示されてあったりする。

一体、サウナとはなにか。摂氏六〇度～一一〇度の高温熱気浴である。この温熱刺激でさまざまな効果をもたらそうというのだ。

その科学的分析は最近になってのことで、人類は体験的にかなり昔から〝発明〟していた。約二千年も昔、フィンランド地方のスラブ族はきびしい寒さと、労働の疲労をいやすために、石を熱してサウナぶろを作ることに成功している。

いまでも北欧地方は、客に対する最上のもてなしとしてサウナへ案内するほどなのだ。その効果を列挙すると―。

「発汗作用により減量に役立つ」

「新陳代謝の促進から間脳を刺激して気分転換になる」

「皮膚血管が広がり、血圧が下がる」

「呼吸、脈拍、心拍などの機能が高まる」

「酸素、栄養素が全身にいきわたり疲労が回復する」

「ホルモンの分泌を高める」

「末しょう血管をひろげ、うっ血を取り除く」

その他の生理的効果が期待できる。

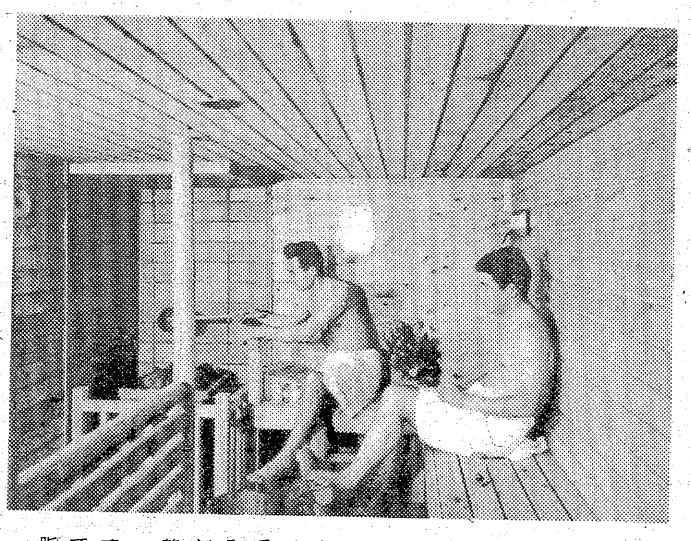

【血行のバランスがよくなり　ストレス解消にも役立つ】

健康コンサルタントのD医博も、そうした効用を認めながらも、「だれでもサウナを活用すればいいというものではありません」と注意をした。

「医学的効果があるということは、それだけマイナスも考えられるんです。心臓の悪い人、体力の極端に消もうしている人、貧血、糖尿病や甲状腺機能に問題のある人、重症の高血圧患者は避けなければいけません」（D医博）。

では、サウナぶろになにを期待し、どのような入浴法をとればいいのだろうか。

まず「疲労回復」だ。新陳代謝が促進され、体内の疲労物質や老廃物を体外に排せつするからである。一〇〇度位のサウナに十分間入ると、その直後に血液中の乳酸が増加している。が、一時間ほど安静にしているとスッキリする。

次に「減量」。これは「汗を出す」からだけではなく、汗の蒸発でカロリーを消費するため。また、脂肪の排せつということもある。

「ストレス解消」にも役立つ。これは毛細血管の拡張により、体全体の血行のバランスがよくなるためだ。

その他副次的な効果も期待できるのだが、入浴の方法によって大きな差が出てくる。「相当に激しい影響を人体に与えます。ですから〝こうすればいい〟という画一的な入浴法はなく、個人個人によって入浴の処方があるハズ。これからのは、一般論というぐらいに理解してください」という前置きのついたD医博のサウナ入浴法はこうだ。

「十分、五分、五分ぐらいの反復入浴がいいでしょう。最初十分間入る。一度出て汗を流す。このとき水ぶろに入る人もいますが、血圧の高めの人は避けること。二度目は五分ぐらい、そして三度目―。そのあと、最低一時間の安静が必要です」。

温度もまた大切なポイントだ。なにしろ、普通の入浴が四〇度前後なのにサウナは一〇〇度前後。この高温に人体が耐えられるのは、湿度が低いからであることはいうまでもない。

しかし「高血圧気味や、糖尿病、貧血症の人がいきなり高温のサウナに入るのは危険。少しずつ温度をあげていく方がいいでしょう」とD医博。「江戸っ子だってねえ。熱いのは平気の平左よォ」はいけないのである。

なお、いくらサウナぶろが効果があるといっても一カ月に一度ぐらいでは期待薄。時間や経済面を考慮しないなら、週に二、三度は利用したいものだ。

ことさら〝健康法〟と銘打たなくても「体にいい」と認められているのが乳酸菌を主体にしたものである。なぜ、乳酸菌が人気を集めたか。その起源地といっていいブルガリア地方に長寿の人たちが多いからだろう。

長寿もたらす腸内細菌

―数千年を超える歴史もつ―

病気防ぐ優勢菌群

このことに着目したロシアの生物学者・メチニコフがブルガリア地方の生活ぶりを研究し「長寿の秘密は乳酸菌飲料にある」と発表。いらい、健康食品としての声価を得るようになったのだ。

では、なにが〝いい〟のだろうか。〝腸内細菌〟によるといっても過言ではないだろう。

人間の腸内には、いろいろな細菌がいる。細菌というとなにかよくないものに感じがちだが、腸の消化吸収、雑菌の侵入・繁殖を抑える働きを持っている。

この腸内細菌には「優勢菌群」と「劣勢菌群」があり、一定のバランスを保っている。それが病気その他で「劣勢菌群」が台頭することがいかに大切であるかがわかるだろう。

一時期、ブームとなり、いわゆる〝健康法〟の走りとなったものと老化を早めることになってしまう。

乳酸菌は「優勢菌群」のひとつである。だから、これを摂取するに「紅茶きのこ」があるが、これも体外から腸内細菌を補給するものだった。だから、大騒ぎしなくても、ヨーグルトを食べていれば同じ理屈だったのである。

なにしろ、ヨーグルトの歴史は数千年を数えるという。エジプトでは水牛や牛、山羊の乳から「レーベン」と呼ばれる乳酸菌飲料を、コーカサス地方では山羊の乳による「ケフィア」、シベリアでは馬の乳から「クミス」といった具合に作られ、これが世界中に広まっていった。

こうしてみると、乳酸菌食品はまぎれもなく〝本物〟の健康食品なのである。ただし、いま市販されているものは、さまざまな甘味添加物や、合成糊料などが加えられており、はたして乳酸菌食品の本来の機能を発揮してくれるかどうかは疑問である。

健康ライブラリー

運動不足を口に出してなげいている人に限って、何にもしないものだ。確かに、運動の必要性は知っていても、三日坊主になりがちだ。長続きしない理由もいろいろだが、わかりやすく、具体的に、しかも、その人の体力、生活スタイルに応じてできる運動が詳細に述べられているのが本書ぐらいである。

※　※　※　※

家族ぐるみで楽しめる体力テストのやり方から、エアロビクスによる体力テスト、ギムナスティックス・テストまで科学的な方法もとり入れている。

ヤングがもっと体力をつけたいと願っていれば、「体力強化体操」が紹介されている。足を鍛える方法から腹筋を鍛える方法までがズラリ。

運動する時間がないという人のために、「朝起きたときの体操」と「夜寝る前の体操」が解説されている。たとえば、朝の体操も床の中でやれる体操として、肩の上下運動、手首、足首をまわす運動が図解入りで紹介されている。

「読んだだけでは健康になりません。……写真や図解をみて徹底してまねをしてみることです」と著者はいう。

（社会保険法規研究会・六三〇円）

'77秋冬の紳士服
◉舶来服地・ネクタイ・プレタポルテ
◉ネームししゅう
★専用駐車場をご利用下さい
大平テーラー
技術者求む
いわき市平・堂ノ前
〈福島信販加盟店〉
TEL・23－4029（代表）
ニイサンのヨーフク

通産省認可（協）日本店装チェーン会員
店舗診断・企画・設計施工
特注催品・室内造作家具
株式会社　家具のスズキ（店装部）
店舗／いわき市平・松ヶ岡公園表入り口TEL・(74)3741
工場／いわき市好間町下好間字渋井TEL・(36)3246

大切な胃のために
大草胃腸散
滋養強壮・虚弱体質に
アミノ酸製剤
レバコール液
薬は正しく信用ある薬局で
このマークの薬局
社団法人
日本薬局協励会会員
荒川薬局（四倉）TEL・32二四〇四
清水薬局（平）TEL・74四六三五
武田薬局（湯本）TEL・74二七〇九
愛生堂薬局（湯本）TEL・42二二六六
岩瀬屋薬局（小名浜）TEL・42二二五一
ダルマ薬局（小名浜）TEL・92二二二
長生堂薬局TEL・92二三七〇
ナコソ薬局（勿来）TEL・勿来④七六一〇

大食漢の私でも見事にやせました
西田式
10日でムリなくやせる法
北海道深川市
川本とし子様
（23歳）
身長152㌢
66kg →（3カ月）→ 47kg
ウエスト
95→63.4㌢
日本肥満コンサルタント協会員
ユザ薬局
小名浜・船引場　☎92―3358

スピード写真
カラープリント
タカツ写真店
いわき市平字大町31
TEL:23－2750

内科
小児科
循環器科
消化器科
物療科
（診療時間）午前9時～午後7時
（入院施設あり）
浜通り診療所
いわき市小名浜字上明神町5
電話五四―三四四八
夜間五四―三六四八

家庭婦人

快適なムード作り　照明

秋の深まりとともに、家に暖かさや居ごち良さがほしくなってきます。その大きなカギを握るのが照明。この選び方ひとつで、快適さがずいぶん違ってくるのです。

一番目に大切なのは、どんな場所でだれが使う照明なのかをハッキリさせることです。それによって照明器具のタイプや種類が決まります。光源は白熱灯とけい光灯がありますが、白熱灯はモノの色が鮮やかに見えるので、食卓、居間、寝室、洗面所の明かりなどにいいでしょう。また、眼の疲労が少ないということから、勉強机用にも適しています。それに対してけい光灯の方は明るさにムラがなく、光量が大きいため、ムードに関係ない台所や子供部屋用といえそうです。

器具にはシャンデリア、壁にとりつけるブラケット、天井からつるすペンダント、天井につけるシーリング、スポットライト、スタンドなどいろいろなタイプがあります。光の広がり方やソフトさが違いますから、ふさわしい場所も異なってきます。

玄関ならシーリング、ペンダント、ブラケットなどが最適です。廊下や階段にはダウンライトがよく、吹きぬけなどの広いスペースがあれば多灯式ペンダントにしたり、階段には足下灯をつけるなどもできます。食堂にはペンダントがふさわしいですし、台所にはけい光灯のシーリングなどが最適。ダイニングキッチンなら炊事中と食事中の明かりの使いわけをしましょう。

寝室は白熱灯のシーリングがやすらぎをもたらしてくれます。取りつけ位置はベッドの真上をさけ、常夜灯はフットライトにした方がベストです。子供部屋は目の健康に注意しなければいけませんから、部屋の中央にシーリング、机上や枕元にはスタンドを置いてください。洗面所はシンプルにする時はダウンライトか小型シーリングにし、しゃれてみたい時はブラケットにします。浴室はシーリング、トイレは白熱の小型シーリングかダウンライトがいいようです。

照明が精神衛生に与える影響は大きい

部屋による使い分け　見取り図持参で買い物を

以上のことは基本的なことで、部屋の構造や好みなどによっていろいろ変えることができます。時にリビングルームでは、シャンデリアで豪華にしてもいいですし、ペンダント中心でくつろぎ感に重点をおいてもいいですし、マントルピースには両側にブランケット、絵画などがあればダウンライトやスポットライトをつけるなどもいいでしょう。

ですから、つけたい部屋のラフなスケッチを持って買いに行くと便利です。もちろん大体の寸法も書きこんでおきます。インテリアとしての統一性もほしいので、家具の配置や床、壁、天井などの色や材質も書きこんでおいてください。照明器具を取り換える時は、前の明かりの取り付け部分がどのような状態になっているかがわからないといけませんし、新築や改造では、建築図面、配線図面を持って行きましょう。新築の時は、設計の段階で相談した方が制約も少なく、同じ予算でも満足いく明かりが選べそうです。

読書の季節ですから、最後に、明るさ具合の調べ方をお教えしましょう。手を目から二十五～三十㌢はなし、見た瞬間に指紋が見えれば、勉強や読書、編み物などに適した明るさといえます。こんなことを目安にしながら、けい光灯は二年ほどで取り換えるなどして、部屋を明るく保つことが大切です。

料理

⊙サバのいため焼き⊙

サバ一匹は頭と内臓を除き、きれいに洗って三枚におろしてください。一口大のそぎ切りにして、しょうゆ、酒、各大さじ2、砂糖大さじ半分、ショウガ汁小さじ1を合わせた中に、約十五分つけこみます。

味がなじんだら水気を切って、全体にうすく小麦粉をまぶしつけます。フライパンに油大さじ3を熱し、サバをならべて焼きます。きつね色にこげ色がついたら裏返し、両面にこんがりと焼き色をつけます。中まで火をよく通し、途中ときどきゆすって魚を動かし、こげつきを防ぎます。

サバをさらに盛り、パセリをそえ、たっぷりのおろし大根とレモンを添えて食卓に。（量は四人前）

草花の冬越し

春のシーズンに花を楽しむためにまいたり植えたりする草花は、冬になると寒さで急に育ちがにぶくなります。ことに、遅くまいたり植えたりするものは十分に根づいていないため、霜柱に浮き上げられて枯れてしまうこともあります。

そこで、パンジーやデージーなど小型のものには、北風を防いで陽だまりになるように、むしろや戸板などで北側に屋根をかけてやれば冬中もすくすく育ちます。

また、寒さに弱いギンセンカやルピナスなどには厳重な霜よけをしてやる必要があります。しかし、宿根草花や矢車菊、ひなげし、かすみ草などには霜よけもヨシズを使った簡単なものですみますが、時には落ち葉を敷きつめてやるとよいでしょう。

なお、本格的な寒さが来るまでに、尿素と硫酸カリを500倍に薄めたものを一度追肥しておくようにすれば、耐寒性がつきます。

主婦の本だな

テレビッ子と自閉症

自閉症の原因は「テレビを筆頭とする機械からの音声刺激ではないか」という説を発表した前作「テレビに子守りをさせないで」は、大変な反響を巻きおこしました。問い合わせや相談が殺到したため、今年2月、岩佐京子さんは石崎輝子さんとともに「ルナ子ども相談所」を開設しました。

本書では、この相談所での治療を中心に、自閉症とテレビの関連について、いっそう深く追求されています。

第一章では障害児由里子ちゃんが一歳十一カ月から三歳一カ月までの母親と岩佐さんの往復書簡を中心にまとめられています。これを読むと、由里子ちゃんがどんな状態にあって、岩佐さんがどんな指導をしたか、そして、テレビを消すことによってどのような効果が上がったか手にとるようにわかるのです。

第二章では、相談室へきた子供たちを症状別にわけたり、テレビや出生順位とのかかわりをさぐったりしながら、いかにテレビなどの機械音と自閉症が密接に結びついているかをわかりやすく示しています。

第三章では、自閉症児にとって集団保育がどんなに大切であるかを説き、第四章では自閉症とはどんなものなのかを説明し、第五章ではいままでに岩佐さんが受けた質問などのなかから重要なものを選び出し、問答形式で書いています。

以上の中で強調されているテレビと自閉症の関係については、定説となっているわけではなく、反論もでているのが現状です。しかし、近年、自閉症児の数は年を追って増えており、いろいろな場所で自閉症児に会う可能性も少なくありません。自閉症児とはどんなものなのかを知っておくだけでも、読む意味がありますし、まして、テレビを消して治った子供の例もあるのですから、一度目を通しておきたい本です。

個人指導の中から生まれた事例
×○×○×○×

（十八㌢×十三㌢判・価格九百六十円・水曜社）

15万まで即融資
奥様・OLの方も歓迎致します
●営業日 月・火・水・木・金
●印鑑
●給料明細
●健康保険証ご持参下さい
トーツー・ローン
平大通り勇屋ビル2F ☎23-7461

健やかな手入れのしやすい髪に…
びよう・たかさかのカット＆
ダイナミックセッティング
ファッションミニバーグ
《七五三着付受付中》
小名浜字定西20
☎54-9976
びよう・たかさか

ポンコツ車高価買い入れ
●ご一報次第 引き取り参上
各種中古自動車部品販売
鈴木商会
☎23-1416(代) 58-2535

自転車は、若者の足だ！
ヘロウーイワキ
平・銀座通り（イシザキフルーツ裏）
TEL・㉓四四四二

人の和で企業が伸びる
ユニフォーム
白衣
作業服
事務服
ユニフォーム総合商社
タムラ
いわき市内郷御厩町久世原（6号国道 共立病院前）電26-2910

長谷川整形外科医院
日曜 祝日も午前中診療
〔入院随時〕 駐車場あり
院長 長谷川国男
平・五色町78〔平大橋近く〕☎74-5691

佐藤産婦人科医院
入院応需
院長 佐藤稔
いわき市小大郎町NHKうら ☎㉓二七二五

★内科
★皮膚科
★放射線科
蓮沼医院
院長 蓮沼清夫
いわき市平字尼子町二ノ一九（専売公社前）電㉔五五二六

外科
胃腸科
泌尿器科
内科
小児科
山田胃腸科泌尿器科外科医院
院長 山田均
副院長 山田静
いわき市平字下川原 市内バス五色町下車 電㉔三〇八三

〔入院応需〕
内科・整形外科
内木外科胃腸科医院
院長 内木詢一
☎22-5102
平・大館31
（久保町バス停前）

医療法人 福島アフタケアー協会
▼内科
▼整形外科
▼胃腸科
▼外科
▼麻酔科
大河内病院
院長 鴇田征夫
いわき市内郷御厩町折返21の1
電26-2588(代)

胃腸科・内科
●診療時間 9時～6時
村上胃腸科内科
院長 村上勲
平字四町目26 鶴屋ビル2F
電23-0334

いわき地州 ㊸

座談会（その6）

昔は大水を予想し 各家で舟を準備

低地にまで進出した住宅

司会　常磐の落合に行ってみると、出水を予想してか、昔の家は床が高い。今の住宅はそんなことはしないが、今度の場合も水が出たら大変だということで、三十㌢位の上に畳を上げておいたのに、水が出たのは五十㌢、とうとうぬらしてしまったという話もある。

海岸に並行して四列の浜堤

古内　そういえば、昔の家は大水を予想してか、倉の脇なんかに舟を下げているのを見たことがある。子供のころ〝面白いナー〟と思って見て回った記憶があります。新川町や月見町、今の大黒屋辺りの旧新川沿いの各家庭で舟を持っていたようです。

松本　北白土にもそういうところがありましたね。六十年に一度は水害でやられるという心構えは必要だし、先祖はそうした生活の知恵を持っていたんでしょう。

佐藤　夏井川とか藤原川、鮫川の下流の流域を見ると、海岸に平行して自然堤防――つまりその浜堤の上に古い集落があるんですね。それも四列あるんですが、先程和田先生が海岸に平行して6号国道が走っているため、水はけが悪いとのお話がありましたけれども、第一列目の浜堤である原高野、下神谷地区の上に国道がのっかっているんですね。第二列は上仁井田、御殿、道庭一帯、第三列は下仁井田、大茁代、沢帯、それに現在の松林のあるところ、第四列は海岸のスカと呼ばれているところで、横川はその浜堤の間を流れているわけです。その浜堤と浜堤の間が水のはんらん源になっているところで、昔の家はその中でも幾らか高いところに建てたんでしょうが、今の住宅は田を埋め立てて造っただけに被害も出たと思います。

スカ切りをやった鮫川

和田　昔の集落は新しく盛り土して出来たものではなくて、比較的水害に遭わないようなところを見つけて造っているが、今は自分の住むところだけを考えて家を建て、結局は自然との誤差が出て、水浸しになってしまったというケースが多いようです。

今度の洪水で鮫川が真っすぐ抜けたとのことですが……。

佐藤　現場を見て来たわけではないのでよく分かりませんが、生徒の話によりますと、これでは大変だというので、部落の人が出てスカを切ったそうですよ。

松本　あの川は発電所の方にL字型に曲がっていましたね。それじゃ曲がっていたところにある砂地は島のようになってしまったわけだ。

和田　仁井田川は、昔から大水が出るとよく切ったもんです。川の水が高くなるのをよく見ていて、経験者が先頭に立って〝切るのは今だ〟ということで、皆で切るんですが、少しばかり切っただけで川の水がどんどん押し出して真っすぐ海へ流れるようになるんですが、全く命懸けの作業ですよ。

和田　あの辺は集落の次に畑、そして田、またその次に集落、畑、田んぼがあるというように、波状になっている。

松本　原高野には、今から千六百年位前になりますが、平地に出ていった新しい貝塚があります。ですから、沖積平野が開発されたのは、そう古い時代ではなく、手の届くような新しい時代ではなかっただろうかという気がします。そうしたところに住むということは、まるで水の中に入って行くようなもので、それを〝災害だ〟と騒いでいるともいえると思う。

曲がりっ渕に観音や地蔵尊

大塚　渕で災害が起きたところを見て来たんですが、渕のところにたまる砂利は、ぶつかった地点の川下の方が層が高くなっているが、ちょっと理解できなかったんですが、自然の力にはビックリしました。

和田　そうした場所には七観音とか何々地蔵尊といったものがまつってありますね。四倉の柳生にも七観音があるんですが、そこの川は曲がっているところが大水の時に破られて薬王寺の田んぼの方に流れ、そのまま真っすぐ川になってしまうのかと思うと、水がおさまればもとのように山岸を回って流れているんです。

老人でしたが、ここで一人犠牲になっています。

そして川の水量がなくなって来ると、また海岸の方はふさがって横川へ流れるようになってしまう。

佐藤　結局、川の水の力と波の力のバランスの問題ですね。

和田　そうなんです。うっかり切ったりすると、逆に海水が流れ込んで来て塩害を起こしてしまいますからね。

昔川は蛇（だ）行していたために、曲がりっ渕というのがある。

大塚　大水など出た場合に、そうしたところは流れを抑える緩衝地帯になっていたんでしょう。古川なんていわれているところがそうなんですね。

和田　また、とんでもないところに沼が残っていたりして……。河川改修などで真っすぐにしたため、ドッと水が出たりするような面も出て来ている。

自然堤防の中間を流れる横川は夏井川と合流するが　水害常習地帯であり現在改修中

夏井川河口も真っすぐ海に抜けて流れもスムーズになったが……

出席者

日本地学教育学会理事（地質）柳沢一郎
日本地理学会会員（地理）佐藤勇児
日本考古学協会会員（考古）松本友之
日本民具学会会員（歴史）大塚一二
いわき市文化財調査委員（生物）古内栄一
日本民俗学会会員（民俗）和田文夫
司会　いわき民報社編集局長　伊藤敬一郎
（順不同・敬称略）
（題字）佐々木折柴

一日一日　確かに近づいてくるしあわせ
大ホールは180名様
中ホールは100名様
日本間は　80名様
❖挙式から記念写真　ご披露宴まで
ただ今秋のご予約承り中
総合結婚式場
内郷会館
いわき市内郷駅前　☎26－3161代

寝台車と車いすの専用タクシー
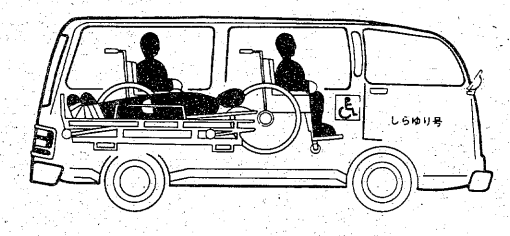

◇入院、退院に
◇転地療養に
◇一時帰宅に
◇お買い物に
◇ご旅行に
お申し込みは（56）6356
■車椅子専用自動車「しらゆり号」■泉駅前／泉
タクシー福祉観光事業部

おまかせください！

（店装ローン制度もございます）
店舗企画・設計・施工
ヨシムラ店装
（吉村ガラス商工・インテリア クリエィティブ）
いわき市平字堂の前15－1 TEL0246(74)2689(23)9463

手打ちそば
小名浜港
㊹八一五二
そば処　一平

郷ケ丘
郷ケ丘第3期第2区
分譲
申込受付開始
●とき
11月3日午前8時30分より
●ところ
郷ケ丘現地申込受付所
●価格
国土利用計画法に基づく事前確認申請については昭和52年10月に申請予定
●住みよいふるさとを拓く
宅建免許福（3）第137号
宅南開発株式会社
いわき市平字十五町目20－1　☎(0246)㉒1331代

豊作の秋 買い入れ米の検査本番

米の出荷品質も好調

〝雨なし〟で乾燥も順調

政府買い入れ米の出荷は先月十二日、四倉地区の農家が行ったのを皮切りに、秋晴れに恵まれ、雨もまったく降らないため、農家の出荷作業も順調に進んでいる。また、夏の一時期の低温の影響で収量の落ち込みが心配されたが、収量にはほとんど影響がなかったようで、農民もホッとした表情。

いわき市内の今年産米政府買い入れ限度数量はうるち三十三万七千三百俵（六十キ詰め）、もち二千三百五十七俵の三十三万九千六百五十七俵。買い入れ米の検査は福島食糧事務所いわき支所の手で行われているが、〝雨なし〟天候に恵まれ、検査も順調に進み、まだ始まってから二十日余しか過ぎていないが、すでに二万五千九百八十九俵が検査を終えた。なお検査の結果では八八・三四％までが二、三等の上位米。四等は千七百五十三俵、五等は百十俵、モミ混入などで検査をハネられたのはたった十一俵。

買い入れ米の検査はこれからが本番で、年内いっぱいは市内の各農協単位に行われる。

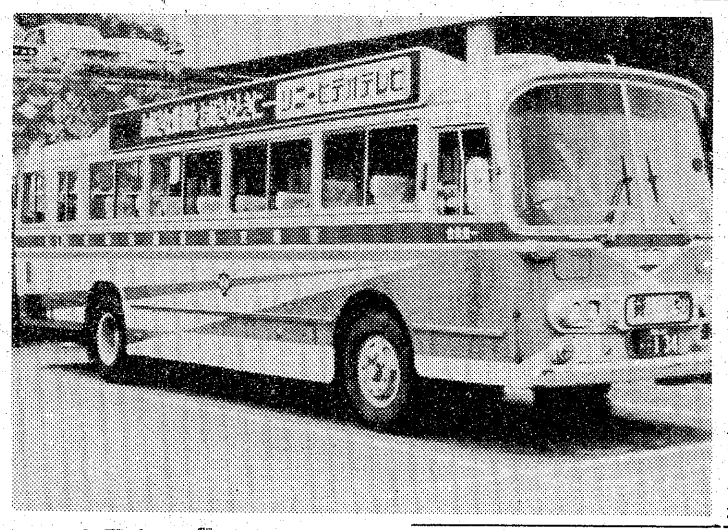

平文化服装学院展示会

夢さそうウエディング

平文化服装学院（山崎啓哲院長）恒例の「展示会とバザー」が二十九、三十の両日、いわき市平字紺屋町の同学院で開かれた。

この催しは昭和二十三年から続いており、会場には洋裁、和裁両科の生徒作品約五百点が展示されている。この一年間に授業のなかで製作した生徒の自慢の品で、いずれも洗練された見事な作品ばかり。セーター、カーディガンなどあっさりしたものから、振りそで、ウエディングドレスなど豪華なものまで種類も豊富。買い物帰りの主婦たちの目を楽しませていた。

また、同時に生徒作品によるバザーも開かれ、ぬいぐるみや子供服などまずは好調な売れ行きだった。この収益金の一部は福祉団体へ寄付される。

関さん〝給油貯〟金〟を寄付

いわき市小名浜字林ノ上二〇〇、会社員関一二三さん（四三）は三十一日夜、いわき東署を訪れ「交通遺児のために使って下さい」と現金五千九百一円を寄付した。

関さんは昨年十一月二十七日から通勤などで一キ走行することに一円、給油することに料金の一〇％を貯金してきた。

バスに〝走る広告〟

常磐交通、32台に取り付け

走る広告媒体はいかがです―常磐交通ではPR時代にふさわしく、バスの利用をもっと高めようと、バスの上部側面に広告板を設置したバスルーフ広告をはじめ、スポンサーに提供している。この広告を扱えるバスは三十二台で、すでに十七台は使用しているが、残り十五台のスポンサーを探している。この広告板は大型車で長さ七㍍、中型車は五・七㍍ほとんど市内路線に使っている。こんな大型のバスルーフ広告は県内ではじめてだという。

【常磐交通のバスルーフ広告】

田中さん競技花厚が1位

勿来菊花展　源義家の菊人形も

勿来菊花会主催の第二十一回勿来菊花展は、十月三十日から二十日までの二十二日間、勿来の関跡広場で開かれ、丹精した五百鉢が展示されている。同展自慢の菊人形は今年も八幡太郎源義家の馬上姿、供侍も展示される。

菊花展には競技花の厚、厚走、間管、太管をはじめ、一般花の細管や懸崖、石付・木付盆栽など大小五百点が陳列されており、三十日に実施した審査の結果、競技花厚で田中富雄さん、一般花懸崖で国井源三郎さんなど七人が一位入賞した。

成績は次の通り。

【競技花】▽厚＝田中富雄▽厚走＝田中富雄▽太管＝山名弘▽間管＝国井源三郎

【一般花】▽厚＝小松安三▽厚走＝小松安三▽太櫛＝吉田祐昌▽太管＝胡口勇次郎▽間細管＝小野三郎▽懸崖＝国井源三郎▽盆栽（普）＝助川マツ▽石付・木付盆栽＝国井源三郎

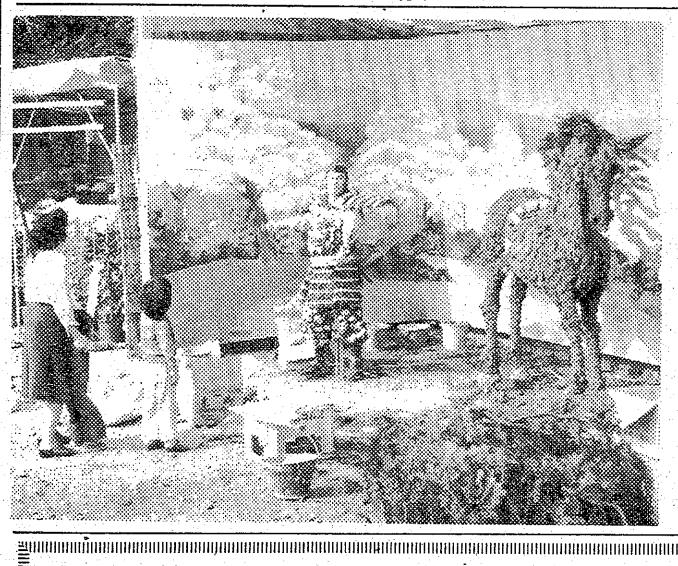

【勿来の関跡で行われている菊花展】

40代が体力に挑戦

いわき三署

警察官もまずは体力から―といわき方部警察職員連絡協議会（会長・加藤清正中央署長）主催の「フィールドアスレチック大会」が二十九日午後一時から、いわき市内郷宮町・いわき家畜公園牧場コースに、いわき三署から三十人が参加して開かれた。

このアスレチックは猪コースと民話ゴマまんじゅうコースに分かれ、年齢別によって挑戦する種目数が決まっている。参加者は加藤署長以下清水刑事官など四十代以上のベテラン警官が大半。捜査とは違って慣れない運動に、「こりゃキツイ」と悲鳴を上げながら、秋空の下で汗を流していた。

【いわき三署のフィールドアスレチック大会】

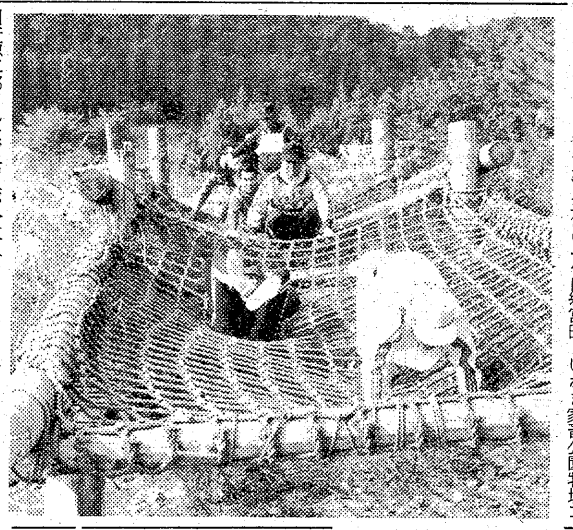

小名浜ショッピングで武道演武大会

三日午前十一時と午後二時の二回、いわき市小名浜ショッピングセンター二階中央広場で武道演武大会が開かれる。

絲東流空手小名浜道場と無双神伝流居合小名浜道場の面々、小・中・高校生と一般会員約四十人が日本の粋を披露する。

くらし随筆

漢字

（1）

晴敏　巻釣

漢字を制限して、国民生活の利便を図るための当用漢字と、これに付随する別表が告示されてから久しい。私はこの制限字数や音訓の制限に、納得できない思いを抱いている一人である。

◇

大東文化大学の原田教授は、「その国の言語文字は、学校教育だけで覚えるものではなく、日常生活で見たり聞いたりすることや、教科書以外の読み物から、知らずしらずの間に、いつのまにか豊富に身につけていくのが自然の姿である」と言われている。そういう覚え方が自然のあり方なら、三千字や四千字の漢字を覚えることは、それほど難事とは思われない。千八百五十字という当用漢字はあまりにも少な過ぎる。

十八世紀はじめ清朝で編さんした康熙（き）字典には四万七千三十五字が収録されているという。大正八年、活字メーカーである築地活版が改刻して売り出したある種類の活字は二万八十字であった。現在、印刷業者は約五千四百字ぐらいの文字を使用できる態勢にある。千八百五十字ぐらいで満足な日本語をつづろうとするのは無理があると思う。

しかも当用漢字を正確に駆使するためには、字数の範囲もさることながら、音訓制限、書きかえ熟語、言いかえ熟語など繁雑な知識が必要であり、しかも数次にわたるこれらの改正を常に正確に把握していなければならないとなると、少しばかり多くの漢字を覚えるよりはるかに大きな負担となる。

◇

社会一般に通用している文書表記の混乱は、比較的容易に受け入れられた現代かなづかいとは違い、漢字制限のむずかしさを物語っている。

（印刷所経営・平）

ヘアさん

9090　中島安男

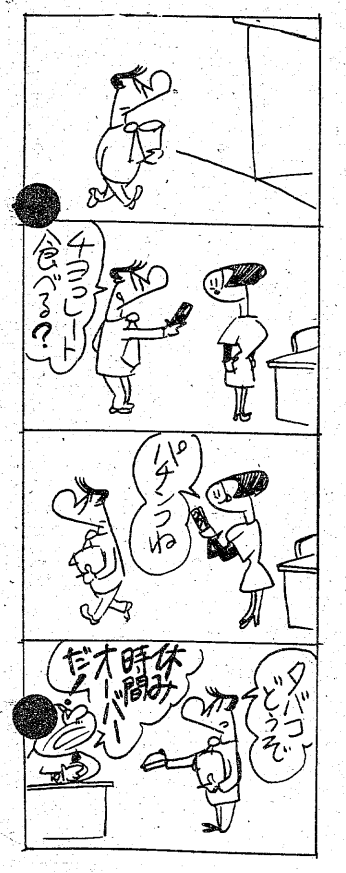

歌麿　夢とおりしゃせ　カラー作品
監督・実相寺昭雄
岸田森／山城新伍／成田三樹夫／岡田英次／仲谷昇／平幹二朗／蓮峨三智子／岸田今日子／緑魔子
奪えるものか、私の夢は――
絵師・歌麿の華麗な筆にまき起る風、散る牡丹。
はらり解けた緋の帯のあでやかに匂う江戸絵巻！

前売券発売中!!　前売共通券　1,000円　当日　大人1,300円　学生1,100円
●前売券発売中●エンドー帽子店／天地堂／マルトモ書店
平読書クラブ／平駅ビル／ひかり座
12日から堂々封切　ひかり座

それをすれば
待つのは破滅…
それをすれば
傷つくのは女…
スキャンダル
カラー作品
リザ・ガストーニ
フランコ・ネロ
監督サルバトーレ・サンペリ

地酒の名門
またべえ
又兵衛
おでん　やきとり
花籠
平字田町　電23－4980

花沢一商店　平字胡麻沢114　TEL.74－3258

本日開店
ヘアーサロン　ゆまえの店
●AM8時～PM6時　平・長橋町二　TEL・㉓〇六四七

牛舎　朝鮮料理講座　177
焼き肉　その6
レバー（肝臓）・タン（舌）・ハツ（心臓）・コブクロ（小袋）は串差しの焼鳥としておなじみのものです。牛舎のレバー・コブクロ等は常に新鮮なものを用意しておりますので生のままお刺し身としても召し上がって頂けます。比較的脂肪分が少なくて栄養価が高く消化の良いこれらのものを〈スタミナ〉の源泉としてどうぞ!!
焼肉・朝鮮料理　牛舎
平字白銀町10　TEL・22－1055

痛みの病気は治る
●リウマチ●神経痛●腰痛●関節痛●椎間板ヘルニア●ギックリ腰●五十肩●おちうち症●三叉神経痛●頭痛など
ベストセラー
大槻彰著　600円
自然主義総合療法とは？ミラクルコーケンとは？著者自らの体験と豊富な全快症状をもとに全ての痛みの病気に応える画期的な書です。
婦人生活社
ご相談　ご希望の方は　当店へ　どうぞ!!
（なお、本書ご希望の方は市内有名書店又は当薬局店にもございます）
ミラクルコーケン　取扱い特約店
ダイオーシステム会員
漢方相談　さこう薬舗
中ノ作市場前　☎55－7411

実りの力を広げる

あすの農業祭で

「市農林業賞」を設定

第一回は7人、4団体

いわき市は今年から、農林業の経営改善や生産技術の向上にめざましい実績を上げた個人、団体に「市農林業賞」を贈る。今年は七人、四団体の受賞が決定、明三日勿来市民会館で開かれる農業祭の席上表彰される。

受賞者と受賞内容は次の通り。

◇個人▽出仲重代(五二)＝平下高久字片帆一三六＝四十八年大型ハウス栽培導入共同ハウス高久支部を結成、農協中心のキュウリ共販体制を確立した。

▽蓑谷豊治(三〇)＝三和町上永井字宿下八六＝水稲、そ菜、畜産と多角経営によって収入の増大を図った。

▽大谷隆(五〇)＝同町下市萱子片岸一五九＝養蚕を経営の柱として省力化によって規模を拡大した。

▽阿部一郎(五四)＝田人町南大平長沢一＝四十六年南大平シイタケ組合を組織し、原材料を共同購入、コストダウンを図った。

▽大津宏有(四三)＝遠野町根岸字横道四〇＝戦後専業農家を志し、山林を開拓して果樹を導入、常に専門的な研究を続けている。

▽鈴木英順(三七)＝小川町下小川字前原九七＝四十八年農事組合法人「ときわ園芸」を発足、施設花き栽培の中核として専業経営体型を確立した。

▽渡辺幸一(六八)＝大久町大久字原五四＝四十八年大久養蚕組合を結成、組合長として十数の桑園造成を成功させ、県から稚蚕共同飼育所、種繭掃きたての指定を受けるなど実績を上げた。

◇団体▽沢渡グリーンクラブ（田子和雄会長、十八人）＝三和町＝実践的なグループ活動と優れた地域の指導集団である。

▽田人コンニャク振興研究会（油座盛明会長、二十一人）＝田人町＝四十七年発足以来、農業後継者が中心となり、栽培、貯蔵技術研究、部落巡回指導など多くの活動を通して今回の業績を築いた。

▽添野ハウス組合（大平博明組合長、十一人）＝添野町＝創立以来十一年間、水稲、施設園芸の複合経営として共同作業など集団的生産組織の育成強化を図った。

▽中塩園芸生産組合胡葉会生活改善グループ（大山トシ子会長、十一人）＝平＝四十四年結成された主婦のグループ。食生活改善や会員の親ぼくを図るなど農家の生活向上のため各種事業を推進、集団組織のモデル地区となる。

ホウレン草が〝暖秋安〟

無料で分ける小売店も

暖かい秋に冬野菜が早く育ち過ぎて、いわき市中央卸売市場はホウレン草を主体とする地場物の出荷が急上昇、日ごとにセリ値が下がって二日は一束平均十円弱に暴落、開設時の不評を挽回した。

生産者には気の毒な異常天候による豊作貧乏となったが、平字五町目、イトーヨーカ堂前の青果店「米屋」＝酒井充さん経営＝では、一束八円で千五百束をセリ落としたホウレン草を客に無料で分け、横の募金箱に寄せられた〝気持ち〟をカナン村へ寄付するなど、一時地場野菜高に悲鳴をあげた消費者へ還元した。

中央市場の話だと、開設当初は少なかった地場野菜も一カ月を経過したころから出荷が増え、高温続きの昨今は冬物野菜が育ち過ぎて半月早い出荷が続いており、セリ値も下降線を描いている。

ホウレン草の場合一日は十二・五トン（三万一千二百五十束）で十円から三十円に、二日は九・五トンで五円から二十五円に暴落した。

二日の冬型気圧配置にホッとしているが、白菜などの育ちも早く、しばらく安い新鮮な地場物の出荷、消費が続きそう。

勿来でいわき産業祭

あすから6日まで

市民会館、支所中心に

いわき産業祭は三日から六日までの四日間、いわき市錦町・勿来市民会館を中心に開く。勿来地区では初めて。

いわき産業祭は昭和二十五年石城地方農業共進会を母体として発足、今年で二十八回目を迎える。会場は第一会場が勿来市民会館・支所南側道路、第二会場は勿来支所のほか、周辺の市民会館前広場と福陽自動車教習所空き地が使われる。

最終日の六日は午前九時から勿来市民会館で、第九回いわき市民文化祭参加行事・第五回勿来地区総合芸能祭も行われ、いわき市はもちろん、勿来地区あげての〝祭り〟となる。

【第一会場】◇市民会館・支所南側道路＝植木市　農林水産館

【いわき産業祭の準備を急ぐ第一会場】

NHK館　常交コーナー　交通コナー　愛鱗展　物産館（こけし天狗　ダルマ　じゃんがら人形　遠野和紙　弓張ちょうちん　海産物　手づくり飴　菓子）◇市民会館前広場＝農作物即売会　海産物即売会　自動車展示館　便利な電話◇福陽自動車教習所＝商業館（勿来地区商店会協会で在庫処分一掃）　愛玩鶏展

【第二会場】◇勿来支所＝盆栽展　電力館　企業館　文化館　住宅写真パネル展

期間中は館内に書道、華道、紙人形、川柳、盆栽などが展示されるほか、四日には生田流・琴発表会が、五、六日は館庭で植木・苗木市が開かれる。

玉川町で初文化祭

小名浜玉川町区連合会主催、市教委、本社など後援の第一回玉川町総合文化祭は三、四、五、六の四日間、同町・コミュニティセンター玉川会館で開かれる。

櫛田民蔵氏顕彰碑を除幕

小川中校庭　郷土が生んだ経済学者

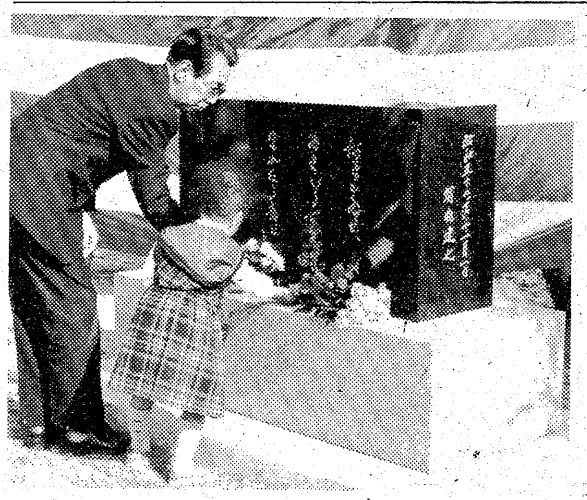
献花をする克巳氏とひ孫さん

いわき市が生んだマルクス経済学者、故櫛田民蔵氏の顕彰碑が同市小川町の小川中校庭一角に建設され、一日午後、除幕式が行われた。

櫛田氏は明治十八年、同町に生まれ、十五歳で上京。苦学しながら東京外語学校でドイツ語を習得。その後、京都帝国大学に入学して勉学に励むかたわら、マルクス主義経済学者の河上肇に師事、経済学を学んだ。卒業後は同志社大学教授、東京帝国大学講師を経て、大正九年から二年間ドイツに留学。帰国後は経済学と社会問題の研究を続けて独自の学問的業績を築き、日本においては最も偉大な経済学者となった。昭和九年十一月七日、四十九歳で死去。

除幕式には東京から駆けつけたフキ未亡人(七七)、長男の克巳氏(五六)をはじめ発起人の草野心平さん、蓬来信勇さん、野沢本社社長などのほか、地元民を含め関係者約八十人が出席。碑は幅一・一三メートル、高さ六二センチ、奥行二四センチで二段の台座にのっている。

開会式、建設の経過報告に続いて、フキ未亡人と三人の曽孫さんが除幕、このあと克巳氏ら家族が次々に献花した。

続いて祝辞に移り、田畑市長の代理として山口助役が祝いの言葉を述べたあと、櫛田氏に師事した法政大学の大島清教授も「氏は社会の病をなくすため一生をかけた偉大な人。本当に私利私欲に働いたものではなく、社会のために尽くしてくれた」とたたえた。

また、あいさつに立ったフキ未亡人は「この様な立派な碑を建てていただき、本当に感謝しています。地下の夫もきっと喜んでいることでしょう」と、声をつまらせながらお礼を述べていた。

建設された碑には、櫛田氏が二十五歳のときにつづった日記の一節、「何事か為せ、為さざるべからず。生れたるものは〇」と彫られ、裏には大内兵衛さんが選文、草野心平さん直筆による櫛田氏の生涯と業績の一部が刻まれている。

倒産工場など3棟を全半焼

未明、下三坂の無人家

二日午前三時十分ごろ、いわき市三和町下三坂字道ノ上四、「丸一ビニール」工場跡から出火、鉄骨スレート一部二階建て同建物約六十平方㍍と隣の木造平屋建て倉庫七十平方㍍を全焼、さらに隣の農業白石作蔵さん(四〇)方にも燃え移り、木造平屋建て同建物（二百十平方㍍）のうち約百十平方㍍の合わせて三棟・二百四十平方㍍を全半焼して約一時間半後に消し止めた。

いわき中央署と平消防署三和分遣所で原因を調べているが、同工場は五十年末から五十一年初めに倒産、経営者(四〇)とその一家は姿を消しており、現在空き家。損害調査中。

4日の国鉄ストは影響なし

常磐、磐越東線

健保法改正と国鉄運賃法定制の緩和に反対している国、動労は四日、東京、大阪の国電などで始発時から午前七時までの時限ストを予定しているが、中、長距離列車とも対象外のほか、常磐、磐越東両線は拠点からはずされているため、両線ともほぼ平常通り運行される。

手配の暴力団員を逮捕

いわき中央署から恐かつ未遂の疑いで全国に指名手配されていたいわき市平鎌田字岸一、住吉連合中村組組員、暴行、傷害など前科七犯、無職新妻悟(三〇)は一日午後十時半すぎ、同市平字田町地内の路上をふらついていた所をパトロール中の同署員に逮捕された。

調べによると新妻は九月二十六日午後、同市平塩地内のアパートで内妻A子さん(三〇)と一緒にいるところを前の愛人B子さん(三〇)に発見されたことに腹を立て、翌二十七日午前二時ごろ、B子さんを乗せてきた同市平のタクシー会社に押しかけ、「せっかく女を見つけ、部屋を借りるなど金をかけたのがパーになった、この費用をどうしてくれる」と因縁をつけ、金を奪し取ろうとしたが、同社員が同署に通報、未遂に終わった。

やんちゃ子に
折り目おしえて
宮参り。

すくすくと育って幸福になってほしいこどもたち。成長を見守る親の願いです。また昔は帯解（おびとき）・袴着（はかまぎ）・髪置（かみおき）などの名称で祝われた七五三は着るものを通して自然に求められる人としての作法を身につける機会であったようです。うれしいお祝いのとき　そんな心の世界にも気を配ってあげたいですね。

七五三のお祝いに

●特製七五三デコレーション・ケーキ
5号・900円
6号・1、300円
7号・1、700円
8号・2、200円

●特製七五三バウムクーヘン
800円
1、000円
1、200円
1、500円

松月堂 SHOGETSUDO
本店／いわき市平銀座☎0246(23)1551
平駅ビル店・大黒屋店・イトーヨーカドー店
小名浜店・ヨークベニマル小名浜店・植田店
植田SC店・湯本店・ヨークベニマル湯本店
郡山うすい店

磐城菓子展

パン食の実演と試食

小名浜ショッピングセンターは五、六の二日間、一階中央広場で磐城菓子展を開く。パン食実演と試食会を兼ねて催すもの。

4日、平二中で　平二中（クラブ発表会　広田徳一校長、生徒数七百七人）は四日午前八時半から、同校体育館でクラブ発表会を開く。美術、文芸、写真など十クラブが作品を展示するほか、ブラスバンド、演劇部などもステージで練習の成果を披露する。

会と催し

※3日――

【平市民会館】▽ぬいぐるみ人形劇、住設機器展示会、磐陽菊花展（9時）▽雑誌販売研究会（10時）▽勿来市民会館▽いわき産業祭（9時）

【磐城市民会館】▽振興音楽教室発表会（9時）

【常磐公民館】▽山とスキーの会バスハイキング（7時）

【常磐市民会館】▽寒川バンド、園部バンド（18時）

【いわき産業会館】▽ザ・メキシコ産業展示即売会（9時）

【文化センター】▽日本オイラー職員研修、市民文化祭第十一回みづゑ展、同ランプ画会展（9時）▽市民文化祭磐陶会作品展示会、同表千家市民茶会（10時）▽市民文化祭アザミ会ピアノ選抜発表会（13時）▽平民謡会例会、手話サークル例会、アコーディオンをひく会例会、スイングユニット例会（18時）

※4日――

【平市民会館】▽住設機器展示会、磐陽菊花展（9時）▽平バレエ学園レッスン（15時）

【勿来市民会館】▽いわき産業祭（9時）

【磐城体育センター】▽運転免許証更新時講習会、アートフラワー教室（10時）▽お琴サークル、あみもの教室（13時）▽小名浜民謡会、サークルAC（18時）▽詩吟サークル（18時30分）▽いわき民謡同好会（19時）

【常磐公民館】▽バドミントン教室（9時30分）▽民踊サークル（13時）▽VYS例会、尺八サークル、油絵教室、籐工芸教室（18時）

【常磐市民会館】▽映画会（15時）

【しゃくなげ会館】▽大黒屋しゃくなげ友の会アメリカンフラワー・ネクタイ教室（10時30分）

【草野美術ホール】▽四倉高教員美術展（10時）

【いわき産業会館】▽ザ・メキシコ産業展示即売会（9時）

【文化センター】▽市民文化祭第十一回みづゑ展、同ランプ画会展、アートフラワー講習会（9時）▽市民文化祭磐陶会作品展示会、料理教室（10時）▽人形講習会、卓球教室（13時）▽水謡会例会、青年ゼミナール、フォークダンス協会例会、市民ギャラリー実技セミナー、彫塑研究会例会、夕やけ会例会、市民文化祭ギターコンサートリハーサル（18時）

市況

二日の小名浜港は第11協和丸が二シンなど四百五十㌧を積んで入港、水揚げをはじめた。

魚類

【小名浜港】　底引船三隻二・五㌧　小舟五十二隻

▼アジ　六百五十㌔。六五〇―五七〇▼ガンバ　五百六十㌔。一〇〇―六〇〇▼マイカ　三百五十百㌔。六五〇―四八〇▼マダコ　二百㌔。一二〇―四〇〇▼シイラ　八十㌔。五五〇―三〇▼ハモ　百十㌔。一〇〇―四〇〇▼マコガレイ　百五十㌔。一二〇―五六〇

【江名港】　サンマ船一隻七・八㌧　底引船一隻一〇・三㌧　引きづり船五十隻三㌧

▼サンマ　七千八百㌔。三五二―三二六▼シイラ　千五百㌔。一八〇―四〇▼メジ　千四百㌔。一一五〇―六五〇▼ヒイカ　百五十㌔。一八〇―一五〇

【中之作港】　底引船四隻三・六㌧

▼マイカ　二千三百㌔。七七〇―四〇〇▼ヤリイカ　千㌔。七五〇―四二〇▼ドンコ　百五十㌔。二一〇―一〇▼アジ　百五十㌔。八〇〇―六〇〇▼タコ　百二十㌔。二〇〇―一〇〇

野菜

▼大根三〇―一五▼ニンジン七〇―四五▼ゴボウ一七五―二五▼白菜三〇―一〇▼キャベツ九〇―三五▼ネギ一六〇―一〇〇▼レタス一二〇―五〇▼キュウリ一六五―七〇▼ナス一五〇―六〇▼トマト二五〇―七五▼サツマイモ二〇〇―六〇▼サトイモ一二〇―二五▼玉ネギ一〇〇―七五▼生シイタケ九〇―三〇▼モヤシ八〇―七〇▼ニンニク九〇〇―三〇〇▼玉子三一五―三〇七（以上㌔）▼菜類三五―五▼ニラ三〇―一〇▼ホウレン草三〇―一〇▼春菊二五―五▼カブ二〇―一〇（以上束）▼ピーマン三五―二〇▼ナメコ六〇―三〇（以上袋）

果物

▼ミカン二八〇―一二〇▼グレープフルーツ二七―二二二▼レモン三四―一九五▼リンゴ三八四―一〇五▼カキ二八〇―六七▼クリ五〇〇―三六〇▼パナナ一三三―一一七（以上㌔）

（市中央御売市場調べ）

※お断り＝株式・前場は2面に。

あすの運勢

小川石洲

十一月三日（木・赤口）

【1月生】周囲の動きに従い結果よい、独断独走は禁物

【2月生】他人事にかかわり悩む暗示がある、ほどほどに

【3月生】急げば掌中の玉も逃す、落ちついて取り組め

【4月生】あれこれ取り越し苦労するな、積極的に出て吉

【5月生】軽率に動けばつまずく、身辺を固めてかかれ

【6月生】周囲の動きをみて行動せよ、先走れば後悔す

【7月生】一難去ってまた一難がある、辛抱しがんばれ

【8月生】目先はよいが油断は禁物、最後まで慎重に

【9月生】甘い話にむやみに飛びつくな、冷静さが必要

【10月生】じっくり計画を立てて当たれ、先走れば自滅

【11月生】あれこれ思案し迷う傾向がある、あせり禁物

【12月生】信用がカギになっている、誠意待って当たれ

◇　◇

十一月四日（金・先勝）

【1月生】多少曲折あるが見通しは明るい、努力続けよ

【2月生】周囲の協力を求めて有利、独●ば不利に

【3月生】●切って出て結果プラス、ぐずぐずするな

【4月生】努力の積み重ねが実る、困難にもくじけるな

【5月生】周囲とトラブルを起こす暗示、冷静に取り組め

【6月生】先方の協力を求めてスムーズ、独断つつしめ

【7月生】何かと変化がありやすい、落ちついて当たれ

【8月生】希望は大きく持って当たれ、消極的マイナス

【9月生】だいたい順調に進展する、自信持って当たれ

【10月生】多少困難あるが前途明るい、じっくり取り組め

【11月生】情勢は心配するほど悪くない、勇気で当たれ

【12月生】引っ込み思案していては進まぬ、積極性が必要

いわき民報案内広告

■1ダン4行　2,000円（前納扱いです）
■同一広告5回以上掲載は1割引き
■お申し込み・お問い合わせは本社営業局広告部
☎㉓1666代＝支社・支局・いわきPRセンター＝☎㉓0690へ

家屋

アパート▽六畳三畳▽台所バス水洗トイレ付▽駐車可▽場所＝明治団地『サングリーン荘』▽連絡先＝電㉓〇一七八

貸家一戸建て▽六畳四畳半二間▽台所トイレガスぶろ付▽駐車可▽場所＝内郷御台境町▽電㉓七七八五昼・㉑一〇五八夜

アパート▽1DK・2DK各種有り▽平駅歩いて5分▽場所＝平字仲間町▽協力金2カ月▽連絡先＝電㉑一二二一

アパート▽六畳六畳台所三畳バス水洗トイレ付き▽駐車可日照良▽場所＝競輪場バス停前藤コーポ▽連絡＝電㉔三〇三六

新築アパート▽六畳二間▽台所ガスぶろ水洗トイレ付▽駐車可▽賃2万6千円▽場所＝内郷高坂団地内　▽電㊱三四七

新築アパート▽六畳六畳台所四畳半水洗トイレガスぶろ付日照良駐車可▽場所＝平中神谷バス停歩2分▽連電㉞三六二八

貸家▽一戸建▽六畳六畳四畳半▽台所バス水洗トイレ付▽駐車可▽市営平球場入口近く▽連絡先＝電㉔五一六〇

貸家一戸建▽六畳三畳▽台所ふトイレふろ付▽日照環境良駐車可▽場所＝泉駅前徒歩5分学校・スーパー近連電㊱六五七七

貸室八畳、四畳半▽押し入れ▽日当良▽賃二万・協一カ月▽平駅まで徒歩10分　▽電㉓七七七二

アパート▽六畳三畳▽台所ふろ場トイレ付▽駐車可▽場所●胡麻沢バス停近く『双葉荘』連絡先＝電㉓九九七五

アパート▽六畳六畳▽台所バス水洗トイレ付▽駐車可▽場所＝明治団地『サングリーン荘』▽連絡先＝電㉓〇一七八

貸家一戸建て▽六畳四畳半二間▽台所トイレガスぶろ付▽駐車可▽場所＝内郷御台境町▽電㉓七七八五昼・㉑一〇五八夜

アパート▽1DK・2DK各種有り▽平駅歩いて5分▽場所＝平字仲間町▽協力金2カ月▽連絡先＝電㉑一二二一

アパート▽六畳六畳台所三畳バス水洗トイレ付き▽駐車可日照良▽場所＝競輪場バス停前藤コーポ▽連絡＝電㉔三〇三六

新築アパート▽六畳二間▽台所ガスぶろ水洗トイレ付▽駐車可▽賃2万6千円▽場所＝内郷高坂団地内　▽電㊱三四七

新築アパート▽六畳六畳台所四畳半水洗トイレガスぶろ付日照良駐車可▽場所＝平中神谷バス停歩2分▽連電㉞三六二八

貸家▽一戸建▽六畳六畳四畳半▽台所バス水洗トイレ付▽駐車可▽市営平球場入口近く▽連絡先＝電㉔五一六〇

貸家一戸建▽六畳三畳▽台所ふトイレふろ付▽日照環境良駐車可▽場所＝泉駅前徒歩5分学校・スーパー近連電㊱六五七七

貸室八畳、四畳半▽押し入れ▽日当良▽賃二万・協一カ月▽平駅まで徒歩10分　▽電㉓七七七二

アパート▽六畳三畳▽台所ふろ場トイレ付▽駐車可▽場所●胡麻沢バス停近く『双葉荘』連絡先＝電㉓九九七五

募集

■男子職員　2名
■年齢25歳まで■職種＝監査助手■委細は平公共職安・同磐城出張所の求人票をご覧下さい
税理士
藤原礼寿事務所
小名浜花畑町43電㊹4808

募集

男子アルバイト募集ウエーター・カウンター委細面談▽連絡先＝電㊹九三二〇小名浜グランドハワイ

板前募集▽多少経験者希望▽平字銀治町『天竹』▽委細面談▽連絡先＝電㉔六〇四一

募集▽カウンターマン又はコック▽若干名▽委細面談▽場所＝平中央通り（マルトモビル2F）▽連絡先＝電㉓九五九八

売家

◆売家
鉄骨木造住宅132平方㍍（40坪）　鉄骨倉庫2棟　事務所192平方㍍（60坪）
宅地287平方㍍（87坪）付　（平谷川瀬字堂ノ入鹿島街道沿い競輪場近し）
総額2,800万円
◆連絡先
いわき市平字南町66（井上）　電㉒3131

譲る喫茶店

☆平目抜き通り
☆早い者勝ち
☆居抜き
☆119平方㍍（36坪）
◆連絡先
☎26―3304

新築マンション▽66 4.5 4.5台所付▽駐車場有▽高坂町大町▽賃2.8万▽電㉖〇二〇六・㉖三五四一夜

高級コーポ六畳六畳DK六畳駐車場有▽会社契約希望松ケ岡公園裏電昼㉑四〇三〇夜㉓二六六六

新築アパート▽六畳四畳半台所バス水洗トイレ洗面付駐車可▽日照環境良好バス停2分▽場所＝下平窪　▽電㉔三四〇〇

高級アパート▽新築▽六畳二間、ガスぶろ、水洗トイレ付き▽駐車場あり▽日当環境良▽鹿島台ハイツ　▽電㉒五三四五

厨房設備

■レストラン・食堂／旅館／料亭
■寮／病院／社員食堂
■すし／鰻／焼鳥／小料理店
■ドライブイン／スナックバー
調理用機器のすべて……
設計・取り付け・配管・ガス供給
●ガス器具の
平酸素
福島県いわき市平字正月町36
☎（0246）74―4639

急募

●サッシ取付員　数名
●運転兼作業員　数名
▷給与　10万～13万円
▷請負制度有り
建窓鋼業
平南白土　電21―1127

急募

アルバイト
マネキン　4名
☆勤務　午前10時～午後6時
いわきマネキンサービスセンター
いわき市平南白土　連絡＝☎㉒2494（午後1時～3時）石山

募集

●女子洗い場係
年齢30～40歳　給10万円
勤務午後4時～午後11時半
●バーテン―3名
給10万円以上　委細面談
ブルーライト
平字田町　昼㉔3110　夜㉔5218

募集

●男女従業員―5名
年齢18～25歳位まで
社保完備　委細面談
（通勤可能な方）
珈琲館ソワ
平店㉒2911　湯本店㊹2766

技術者募集▽若干名▽委細面談▽ハセガワ美容院　▽連絡先＝電㉒三九四九（昼）・㉔四五五六（夜）

女性募集▽新規開店▽高給優遇　送迎バス有▽35歳迄▽明和社交クラブ▽常磐湯本町▽連絡先＝電㉔四二八四

男女募集

全国学校生活協同組合代行社
●営業社員…10名
（固定給＋歩合給制度・平均175,000円以上）
・福利厚生、各種社会保険制度完備
●面接　11月1日～5日まで
（時間厳守・午前10時～正午まで）
いわき産業会館3F　第一図書販売株式会社
平・菱川町1―3　電21―1927

募集

●ホステスさん
素人歓迎
●ボーイ
委細面談
エアポート
小名浜金星座ビル前電㊸5744

募集

土木監督員　若干名
・年齢40歳まで　・社保完
・高給優遇　・委細面談
株式会社　堀川砂利店
内郷御台境町新町前6の6
TEL・㉓2653

社員募集

男女社員　各若干名
・普通自動車免許所有者（男子のみ）
・各種保険あり
・委細面談　・履歴書持参
内郷ショッピングセンター内
有限会社　名和電器商会
TEL・26―1681

女性募集二名▽18～30歳位委細面談高給優遇▽平・田町志賀ビル2F『睦美』連絡電昼㉒二六〇四夜㉓四九九四

連日大盛況

躍進を続けるサービスグループ平A館・B館・小名浜店に続き原町店出店のため大募集!!

サービスレディーさん大募集
皆さんが安定した高収入と楽しくお勤めの出来る店
面接日よりオープンまで六、〇〇〇保証
日給最低保証
七、〇〇〇円
（月に一日有給休暇有）
永久保証五、〇〇〇円
未経験者大歓迎　○専門指導員が親切丁寧指導
○日払い四、〇〇〇円
○18歳以上35歳まで
○新調ドレス毎週支給
○お給料日毎週土曜日支給
○独身寮母子寮託児所完備
○帰りは必ずお送りします

女子経理事務員　若干名
○年齢　20歳～40歳
○勤務時間AM9時～PM6時
○給与　八万円～十万円

女性（洗場係）　各店　一名
○年齢　45歳～55歳まで
○勤務時間　午後5時～12時
○給与七五、〇〇〇円以上

男子営業幹部募集
⊙妻帯初任給（固定）
230,000円
⊙独身初任給（固定）
195,000円
○年齢22歳～35歳まで
⊙面接　午後1時～12時
⊙場所
・A館＝平字白銀町29番地柳内ビル3F☎㉑四一七二
・B館＝平字田町19番地平ミュージックビル1F☎㉒二九〇五
・小名浜店＝小名浜字上町31番地　☎㊹七九一六
・原町店＝原町市旭町二丁目91番地（〇二四四二）③六七六一
大衆キャバレーチェーンサービスグループ勝川企業
平・中町一ノ一
電話（〇二四〇）二一―二三二四～六

満員御礼

★★★★★サービスグループ★★★★★

満員御礼

完全前金時間制
ミニ・キャバレーサービス　A館・B館　小名浜店
A館／いわき市平字白銀町29（柳内ビル3F）☎21―4172
B館／いわき市平字田町（平ミュージックホール1F）☎22―2905
小名浜店／いわき市小名浜字上町31番地　☎54―7916
原町店近日オープン

7時迄入店のお客様　1,500円（税込）　ビール3本　おつまみ1・一品料理1
8時迄入店のお客様　3,000円（税込）　ビール3本　おつまみ1・一品料理1
8時過入店のお客様　3,900円（税込）　ビール3本　おつまみ1・一品料理1
●サービス料・テーブル料は一切いただきません

株式会社　三越建物

平字佃町4の13
電㉑2551代
県知事（1）第509号
土地の未来と共に進む
県知事（48）8130
新しい住まいの相談所

不動産部ガイド

売　平下神谷御城　住宅地適　251平方㍍（76坪）
地　3.3平方㍍6.6万　社有
貸　平下神谷御城　264平方㍍（80坪）　ほか
地　地代3.3平方㍍月110円　社有
貸　平下神谷一里塚　264平方㍍（80坪）　ほか
地　地代3.3平方㍍月110円　社有

住宅部

アパート　●明治団地　2DK　賃2.7万　代理
●平下神谷　2K　賃2.5万　代理
●内郷御厩　2DK　賃2.5万　仲介
●平塩　3DK　賃3万　仲介
貸家　平北白土　3DK　12月下旬完成予定　仲介

免許番号　福島県知事（2）第529号　全国宅地建物取引業協会連合会加盟

春日土地開発株式会社

平字柳町　電㉒0891・夜㉒0388

土地付売家	場所＝好間中学の近く　土地　504平方㍍　住宅　76平方㍍（平屋）　総額1180万　買得　（社有）	貸地	下神谷　660平方㍍　国道近（200坪）　工業地域　地代3.3平方㍍90円/月　分割・住宅建築可　（代理）
新築売家	場所＝下神谷　土地　203平方㍍（借地）　住宅　83平方㍍（2階建）　750万　ローン付　（社有）	貸地	下平窪　470平方㍍（142坪）　分割可能　地代3.3平方㍍100円/月　住居・商業適地　（代理）
新築売家	場所＝下神谷　土地　202平方㍍（借地）　住宅　85平方㍍（2階建）　740万　ローン付　（社有）	貸地	泉町滝尻　183平方㍍（55坪）　住居地域　地代3.3平方㍍83円/月　即建築可　（代理）

福島県知事免許（2）第369号

報徳土地株式会社

いわき市内郷綴町川原田電㉗1411

売倉庫	植田中学校至近　建物143平方㍍（43坪）　宅地204平方㍍（62坪）　店舗にも可　総額780万（仲介）
貸倉庫	内郷御厩町　敷地309平方㍍（93坪）　建物99平方㍍（30坪）　事務所付き　駐車可　賃8万　協力金20万　（仲介）
貸家	平字胡摩沢　洋10、和6、4.5駐車可　日照良　賃4万　協2カ月 平・旧城跡　8、4.5環境良　賃2万　協1カ月　（仲介）

内郷高野町　農、菜園、園芸用適地有り